

**STRATEGI DAKWAH DALAM MEMOTIVASI MASYARAKAT PADA
PENGEMBANGAN TANAMAN SAWIT DI DESA SUKAMAJU KECAMATAN
KAROSSA KABUPATEN MAMUJU TENGAH**



Skripsi

Diajukan Untuk Memenuhi Salah Satu Syarat Meraih Gelar
Sarjana Sosial (S. Sos) Jurusan Komunikasi dan Penyiaran Islam
Pada Fakultas Dakwah dan Komunikasi
UIN Alauddin Makassar

Oleh

SUKRANA

50100114028

FAKULTAS DAKWAH DAN KOMUNIKASI

UIN ALAUDDIN MAKASSAR

2018

PERNYATAAN KEASLIAN SKRIPSI

Mahasiswa yang bertanda tangan di bawah ini:

Nama : Sukrana
NIM : 50100114028
Tempat/Tgl. Lahir : Topore, 23 November 1995
Jurusan : Komunikasi dan Penyiaran Islam
Fakultas : Dakwah dan Komunikasi
Alamat : Mamuju Tengah
Judul : Strategi Dakwah dalam Memotivasi Masyarakat Pada Pengembangan Tanaman Sawit.

Menyatakan dengan sesungguhnya dan penuh kesadaran bahwa skripsi ini benar adalah hasil karya sendiri. Jika dikemudian hari terbukti bahwa ia merupakan duplikat, tiruan, plagiat, atau dibuat oleh orang lain, sebagian atau seluruhnya, maka skripsi dan gelar yang diperoleh karenanya batal demi hukum.

Makassar, September 2018

Penulis

SUKRANA
NIM : 50100114028

PENGESAHAN SKRIPSI

Skripsi yang berjudul "Strategi dakwah dalam memotivasi masyarakat pada pengembangan tanaman sawit di Desa Sukamaju Kecamatan Karossa Kabupaten Mamuju Tengah yang disusun oleh Sukrana, NIM: 50100114028, mahasiswa Jurusan Komunikasi dan Penyiaran Islam Fakultas Dakwah dan Komunikasi UIN Alauddin Makassar, telah diuji dan dipertahankan dalam sidang *munaqasyah* yang diselenggarakan pada hari Kamis, tanggal 15 November 2018 M yang bertepatan pada tanggal, 6 Rabiul Awal 1440 H dinyatakan telah dapat diterima sebagai salah satu syarat untuk memperoleh gelar Sarjana Sosial (S.Sos) dalam Ilmu Dakwah dan Komunikasi, Jurusan Komunikasi dan Penyiaran Islam.

Samata, Gowa 15 November 2018 M
6 Rabiul Awal 1440 H

DEWAN PENGUJI

Ketua : Prof. Dr. Hj. Muliaty Amin, M.Ag
Sekretaris : Ibnu Hajar, S.Sos., M.I.Kom
Munaqisy I : Hj. St. Asiqah Usman, Lc., M. Th.I
Munaqisy II : Rahmawati Haruna, SS., M.Si
Pembimbing I : Dr. H. Kamaluddin Tajibu, M. Si
Pembimbing II : Dra. Astri Djamereng, M.Si



Diketahui oleh:
Dekan Fakultas Dakwah dan Komunikasi
UIN Alauddin Makassar,

Prof. Dr. H. Abd Rasyid Masri, S.Ag., M.Pd., M.Si, MM
NIP : 19690827199603 1 004

KATA PENGANTAR

بِسْمِ اللَّهِ الرَّحْمَنِ الرَّحِيمِ

السَّلَامُ عَلَيْكُمْ وَرَحْمَةُ اللَّهِ وَبَرَكَاتُهُ

إِنَّ الْحَمْدَ لِلَّهِ نَحْمَدُهُ وَنُسْتَعِينُهُ وَنَسْتَغْفِرُهُ وَنَسْتَهْدِيهِ وَنَعُوذُ بِاللَّهِ مِنْ شُرُورِ أَنْفُسِنَا وَمِنْ سَيِّئَاتِ أَعْمَالِنَا، مَنْ يَهْدِهِ اللَّهُ فَلَا مُضِلَّ لَهُ وَمَنْ يَضِلَّ فَلَا هَادِيَ لَهُ. أَشْهَدُ أَنْ لَا إِلَهَ إِلَّا اللَّهُ وَأَشْهَدُ أَنَّ مُحَمَّدًا عَبْدُهُ وَرَسُولُهُ. اللَّهُمَّ صَلِّ وَسَلِّمْ وَبَارِكْ عَلَى مُحَمَّدٍ وَعَلَى آلِهِ وَصَحْبِهِ وَمَنْ اهْتَدَى بِهَدَاهُ إِلَى يَوْمِ الْقِيَامَةِ.

Puji syukur senantiasa penulis panjatkan atas kehadiran Allah Swt., yang telah melimpahkan rahmat, nikmat, karunia dan hidayah-Nya serta, atas izin-Nya juga sehingga penulisan skripsi dengan judul “Strategi Dakwah dalam memotivasi Masyarakat Pada Pengembangan Tanaman Sawit di Desa Sukamaju Kecamatan Karossa Kabupaten Mamuju Tengah”, dapat terselesaikan.

Shalawat dan salam kepada junjungan Nabi Muhammad Saw., sebagai suri teladan terbaik sepanjang zaman, seorang pemuda padang pasir yang baik akhlaknya, dan sosok pemimpin yang paling berpengaruh sepanjang sejarah kepemimpinan, yang dengannya manusia mampu berhijrah dari satu masa yang tidak mengenal peradaban menuju kepada satu masa yang berperadaban.

Sebuah perjalanan hidup selalu memiliki awal dan akhir ibarat dunia yang memiliki permulaan dan titik akhir. Perjalanan hidup selama empat tahun begitu terasa dalam sanubari setelah melewati perjalanan panjang yang melelahkan, menyita waktu, tenaga dan pikiran hingga akhirnya penulis dapat merampungkan skripsi ini. Skripsi ini diajukan sebagai salah satu syarat untuk memperoleh gelar Strata 1 (S1)

pada Jurusan Komunikasi dan Penyiaran Islam Fakultas Dakwah dan Komunikasi Universitas Islam Negeri Alauddin Makassar.

Ucapan terima kasih penulis sampaikan kepada seluruh pihak yang telah membantu hingga selesainya penulisan skripsi ini:

Kedua orang tua penulis, Muhammad Sahir dan Farida yang selalu memberikan dorongan dan doa kepada penulis serta telah mengasuh dan mendidik penulis dari kecil hingga saat ini. Walaupun penulis menyadari bahwa ucapan terima kasih penulis tidak sebanding dengan pengorbanan yang dilakukan oleh mereka serta semua masyarakat Sukamaju atas segala doa dan semangat yang telah diberikan kepada penulis.

1. Prof. Dr. H. Musafir Pababbari, M.Si. selaku Rektor Universitas Islam Negeri (UIN) Alauddin Makassar, Wakil Rektor I Prof. Dr. Mardan, M.Ag, Wakil Rektor II Prof. Dr. H. Lomba Sultan, M.A, dan Wakil Rektor III Prof. Siti Aisyah, M.A., Ph.D yang telah memberikan kesempatan kepada penulis untuk menimba ilmu di UIN Alauddin Makassar.
2. Dr. H. Abd. Rasyid Masri, S.Ag., M.Pd., M.Si., M.M selaku Dekan Fakultas Dakwah & Komunikasi UIN Alauddin Makassar, dan Wakil Dekan I,II,III yang telah memberikan kesempatan kepada penulis untuk menimba ilmu di Fakultas Dakwah & Komunikasi.
3. Dr. H. Kamaluddin Tajibu, M.si dan Dra. Asni Djamereng, M.Si, selaku Ketua dan Sekretaris Jurusan Komunikasi dan Penyiaran Islam sekaligus pembimbing 1 dan pembimbing II yang telah banyak meluangkan waktunya

untuk memberikan bimbingan dan motivasi selama penulis menempuh kuliah berupa ilmu, nasehat, serta pelayanan sampai penulis dapat menyelesaikan kuliah.

4. Hj. St. Asiqah Usman, Lc., M. Th. I dan Rahmawati Haruna, SS., M.Si selaku Penguji I dan penguji II yang telah memberikan arahan, saran dan masukan dalam penyusunan skripsi ini.
5. Dr. Hamiruddin, M.Ag, Drs. Muh. Anwar M. Hum dan Dr.Arifuddin Tike, M.Sos.I selaku penguji konfrehensif.
6. Seluruh Dosen, Bagian Tata Usaha umum dan Akademik, bersama Staf Pegawai Fakultas Dakwah dan Komunikasi yang telah memberikan bekal ilmu, bimbingan, arahan, motivasi, dan nasehat selama penulis menempuh pendidikan di Jurusan Komunikasi dan Penyiaran Islam.
7. Kepala Perpustakaan Fakultas Dakwah dan Komunikasi beserta Staf Pegawai yang telah banyak membantu penulis dalam mengatasi kekurangan dalam penulisan skripsi.
8. Iwan Susanto H, S.IP beserta staf desa, seluruh guru-guru, teman-teman alumni 2014 di Madrasah Aliyah Negeri Lampa, SMP Negeri 2 Budongbudong, SDN Karossa, informan yakni penyuluh pertanian kelapa sawit, ketua kelompok tani kelapa sawit, serta tokoh masyarakat kelompok tani kelapa sawit di Desa Karossa, Pegawai di Kementerian Agama dan KUA Kecamatan Mapilli Kabupaten Polewali mandar serta Bapak Kepala Desa Tana Karaeng, masyarakat di Desa tana Karaeng Kecamatan Manuju Kabupaten Gowa dan

teman-teman KKN Angkatan ke-57 terima kasih atas semangat dan doa untuk penulis.

9. Teman-teman kuliah terutama Nurul Amalia Usdar, Hajrah M, Hasnawati, Nurul Istiqomah, farha, Nurjannah teman-teman seperjuangan mahasiswa(i) angkatan 2014 Jurusan Komunikasi dan Penyiaran Islam, Fakultas Dakwah dan Komunikasi (FDK) yang selalu memberikan dukungan dan motivasi selama penulis kuliah di UIN Alauddin Makassar.

Penulis menyadari sepenuhnya, karya ini merupakan sebuah karya sederhana yang sarat dengan kekurangan dan jauh dari kesempurnaan. Kritik dan saran sangat penulis harapkan untuk kesempurnaan penulisan di masa mendatang.

Makassar, September 2018

Penulis,

SUKRANA
NIM: 50100114028

DAFTAR ISI

JUDUL	i
PERNYATAAN KEASLIAN SKRIPSI.....	ii
PERSETUJUAN PEMBIMBING.....	iii
KATA PENGANTAR.....	iv
DAFTAR ISI.....	viii
DAFTAR TABEL	x
PEDOMAN TRANSLITERASI	xii
ABSTRAK	xix
BAB I PENDAHULUAN	1-11
A. LatarBelakang.....	1
B. FokusPenelitiandanDeskripsi Fokus.....	5
C. RumusanMasalah	6
D. KajianPustaka/PenelitianTerdahulu	7
E. TujuandanKegunaanPenelitian.....	11
BAB II TINJAUANTEORETIS	12-31
A. Tinjauan Tentang Strategi Dakwah.....	12
1. Pengertian Dakwah.....	12
2. Pengertian Strategi Dakwa.....	14
3. Tujuan Dakwah.....	17
4. Metode Dakwah.....	20
B. Tinjauan Tentang Motivasi.....	26
1. Definisi Motivasi.....	26
2. Bentuk-bentuk Motivasi.....	27
C. Masyarakat Petani.....	29
BAB III METODOLOGI PENELITIAN.....	32-39
A. JenisPenelitian danLokasiPenelitian	32
B. PendekatanPenelitian.....	32
C. Sumber Data	33
D. Metode Pengumpulan Data	35
E. Instrumen Penelitian.....	37
F. Teknik Pengolahan dan Analisis Data.....	38

BAB IV HASIL PENELITIAN.....	40-75
A. Gambaran Umum Lokasi Penelitian.....	40
B. Strategi Dakwah dalam Memotivasi Masyarakat pada Pengembangan Tanaman Sawit di Desa Sukamaju.....	58
C. Faktor Pendukung dan Penghambat Aktivitas Dakwah dalam memotivasi Masyarakat pada Pengembangan Tanaman Sawit.....	71
BAB V PENUTUP.....	76
A. Kesimpulan.....	76
B. Saran.....	77

DAFTAR PUSTAKA

LAMPIRAN-LAMPIRAN.

DAFTAR RIWAYAT HIDUP

DAFTAR TABEL

Tabel 1.1	Perbandingan Penelitian Terdahulu.....	10
Tabel 4. 1	Jumlah Penduduk Desa Sukamaju.....	41
Tabel 4. 2	Masalah Perekonomian Desa Sukamaju.....	45
Tabel 4. 3	Masalah Kesehatan Desa Sukamaju.....	46
Tabel 4.4	Masalah Keagamaan Desa Sukamaju.....	47
Tabel 4.5	Struktur Organisasi Pemerintah Desa Sukamaju.....	48
Tabel 4.6	Nama Pejabat Pemerintah Desa Sukamaju	49
Tabel 4.6	Pengurus Karang Taruna Desa Sukamaju.....	50

TRANSLITERASI

A. *Transliterasi Arab-Latin*

Daftar huruf bahasa Arab dan transliterasinya ke dalam huruf Latin dapat dilihat pada tabel berikut:

1. Konsonan

Huruf Arab	Nama	Huruf Latin	Nama
ا	Alif	Tidak dilambangkan	Tidak dilambangkan
ب	Ba	b	Be
ت	Ta	T	Te
ث	Sa	s	es (dengan titik di atas)
ج	Jim	J	Je
ح	Ha	H	Ha
خ	Kha	Kh	ka dan ha
د	Dal	D	De
ذ	Zal	z	zet (dengan titik di atas)
ر	Ra	r	Er

ز	Zai	z	Zet
س	Sin	s	Es
ش	Syin	sy	es dan ye
ص	Sad	ṣ	es (dengan titik di bawah)
ض	Dad	ḍ	de (dengan titik di bawah)
ط	Ta	ṭ	te (dengan titik di bawah)
ظ	Za	ẓ	zet (dengan titik di bawah)
ع	‘ain	‘	apostrof terbalik
غ	Gain	g	Ge
ف	Fa	f	Ef
ق	Qaf	q	Qi
ك	Kaf	k	Ka
ل	Lam	L	El
م	Mim	m	Em
ن	Nun	n	En
و	Wau	w	We

هـ	Ha	h	Ha
ء	Hamzah	‘	Apostrof
ي	Ya	y	Ye

Hamzah (ء) yang terletak di awal kata yang mengikuti vokalnya tanpa diberi tanda apapun. Jika ia terletak di tengah atau di akhir, maka ditulis dengan tanda (‘).

2. Vokal

Vokal bahasa Arab, seperti vokal bahasa Indonesia, terdiri atas vokal tunggal atau monoftong dan vokal rangkap atau diftong.

Vokal tunggal bahasa Arab yang lambangnya berupa tanda atau harakat, transliterasinya sebagai berikut:

Tanda	Nama	Huruf Latin	Nama
اَ	<i>Fathah</i>	A	A
اِ	<i>Kasrah</i>	I	I
اُ	<i>Dammah</i>	U	U

Vokal rangkap bahasa Arab yang lambangnya berupa gabungan antara harakat dan huruf, transliterasinya berupa gabungan huruf, yaitu:

Tanda	Nama	Huruf Latin	Nama
آ	<i>Fathah dan ya⁷</i>	Ai	a dan i
و	<i>Fathah dan wau</i>	Au	a dan u

3. Maddah

Maddah atau vokal panjang yang lambangnya berupa harakat dan huruf, transliterasinya berupa huruf dan tanda, yaitu:

Harakat dan Huruf	Nama	Huruf dan Tanda	Nama
آ.....ا.....	<i>Fathah dan alif</i> atau <i>ya⁷</i>	Ā	a dan garis di atas
ى	<i>Kasrah dan dan ya⁷</i>	Ī	i dan garis di atas
و	<i>Dammah dan wau</i>	Ū	u dan garis di atas

4. Ta' Marbutah

Transliterasi untuk *ta' marbutah* ada dua, yaitu: *ta' marbutah* yang hidup atau mendapat harakat *fathah*, *kasrah*, dan *dammah*, transliterasinya adalah [t]. Sedangkan *ta' marbutah* yang mati atau mendapat harakat *sukun*, transliterasinya adalah [h].

Kalau pada kata yang terakhir dengan *ta' marbutah* diikuti oleh kata yang menggunakan kata sandang *al-* serta bacaan kedua kata itu terpisah, maka *ta' marbutah* itu ditransliterasikan dengan ha (h).

5. Syaddah (Tasydid)

Syaddah atau *tasydid* yang dalam sistem tulisan Arab dilambangkan dengan sebuah tanda *tasydid* (ّ), dalam transliterasi ini dilambangkan dengan perulangan huruf (konsonan ganda) yang diberi tanda *syaddah*.

Jika huruf ّ ber-*tasydid* di akhir sebuah kata dan didahului oleh huruf *kasrah* (ِ), maka ia ditransliterasi seperti huruf *maddah* menjadi ī.

6. Kata Sandang

Kata sandang dalam sistem tulisan bahasa Arab dilambangkan dengan huruf ʾ (*alif lam ma'arifah*). Dalam pedoman transliterasi ini, kata sandang ditransliterasi seperti biasa, *al-*, baik ketika diikuti oleh huruf *syamsiyah* maupun huruf *qamariyah*. Kata sandang tidak mengikuti bunyi huruf langsung yang mengikutinya dan dihubungkan dengan garis mendatar (-).

7. Hamzah

Aturan transliterasi huruf hamzah menjadi apostrof (') hanya berlaku bagi hamzah yang terletak ditengah dan akhir kata. Namun, bila hamzah terletak di awal kata, ia tidak dilambangkan, karena dalam tulisan Arab ia berupa alif.

8. Penulisan Kata Arab yang Lazim Digunakan dalam Bahasa Indonesia

Kata, istilah atau kalimat Arab yang ditransliterasi adalah kata, istilah atau kalimat yang belum dibakukan dalam bahasa Indonesia, atau lazim dan menjadi bagian dari perbendaharaan bahasa Indonesia, atau sering ditulis dalam tulisan bahasa Indonesia, atau lazim digunakan dalam dunia akademik tertentu, tidak lagi ditulis menurut cara transliterasi di atas. Misalnya kata al-Qur'an (dari al-Qur'ān), alhamdulillah, dan munaqasyah. Namun, bila kata-kata tersebut menjadi bagian dari satu rangkaian teks Arab, maka harus ditransliterasi secara utuh.

9. Lafz al-Jalālah (الله)

Kata "Allah" yang didahului partikel seperti huruf *jarr* dan huruf lainnya atau berkedudukan sebagai *mudāf ilaih* (frasa nominal), ditransliterasi tanpa huruf hamzah.

Adapun *tā' marbutah* di akhir kata yang disandarkan kepada *Lafz al-Jalālah*, ditransliterasi dengan huruf [t].

10. Huruf Kapital

Walau sistem tulisan Arab tidak mengenal huruf kapital (*All Caps*), dalam transliterasinya huruf-huruf tersebut dikenai ketentuan tentang penggunaan huruf kapital berdasarkan pedoman ejaan bahasa Indonesia yang berlaku (EYD). Huruf kapital, misalnya, digunakan untuk menuliskan huruf awal nama diri (orang, tempat,

bulan) dan huruf pertama pada permulaan kalimat. Bila nama diri didahului oleh kata sandang (al-), maka yang ditulis dengan huruf kapital tetap huruf awal nama diri tersebut, bukan huruf awal kata sandangnya. Jika terletak pada awal kalimat, maka huruf A dari kata sandang tersebut menggunakan huruf kapital (Al-). Ketentuan yang sama juga berlaku untuk huruf awal dari judul referensi yang didahului oleh kata sandang al-, baik ketika ia ditulis dalam teks maupun dalam catatan rujukan (CK, DP, CDK, dan DR).

B. Daftar Singkatan

Beberapa singkatan yang dibakukan adalah:

Swt.	= <i>subhanallahu wa ta'ala</i>
Saw.	= <i>sallallahu 'alaihi wa sallam</i>
a.s.	= <i>'alaihi al-salam</i>
H	= Hijrah
M	= Masehi
SM	= Sebelum Masehi
I.	= Lahir tahun (untuk orang yang masih hidup saja)
w.	= Wafat tahun
QS .../...: 4	= QS al-Baqarah/2: 4 atau QS Ali 'Imran/3: 4
HR	= Hadits Riwayat

ABSTRAK

Nama : SUKRANA
NIM : 50100114028
Judul : *Strategi Dakwah dalam Memotivasi Masyarakat pada Pengembangan Tanaman Sawit di Desa Sukamaju Kecamatan Karossa Kabupaten Mamuju Tengah*

Penelitian ini dilakukan dengan tujuan untuk melihat bagaimana Strategi Dakwah dalam Memotivasi Masyarakat pada Pengembangan Tanaman Sawit di Desa Sukamaju Kecamatan Karossa Kabupaten Mamuju Tengah. Adapun pokok-pokok permasalahan yang dibahas dalam skripsi ini adalah (1) Bagaimana strategi dakwah dalam memotivasi masyarakat pada pengembangan tanaman sawit di Desa Sukamaju Kecamatan Karossa Kabupaten Mamuju Tengah? (2) Apa faktor pendukung dan penghambat strategi Dakwah dalam memotivasi masyarakat pada pengembangan tanaman sawit di Desa Sukamaju Kecamatan Karossa Kabupaten Mamuju Tengah? Dengan tujuan penelitian yaitu (1) untuk mengetahui strategi dakwah dalam memotivasi masyarakat pada pengembangan tanaman sawit di Desa Sukamaju Kecamatan Karossa Kabupaten Mamuju Tengah (2) untuk mengetahui faktor pendukung dan penghambat strategi dakwah dalam memotivasi masyarakat pada pengembangan tanaman sawit di Desa Sukamaju Kecamatan Karossa Kabupaten Mamuju Tengah

Penelitian ini merupakan penelitian kualitatif, metode pendekatan yang digunakan yaitu pendekatan komunikasi kelompok. Metode pengumpulan data dalam penelitian ini yaitu dengan melakukan observasi, wawancara, dan dokumentasi. Adapun sumber data penelitian ini adalah sumber data primer dan sumber data sekunder. Instrumen penelitian yaitu peneliti dibantu dengan alat-alat berupa kamera, alat perekam, dan alat tulis menulis berupa buku catatan dan pulpen.

Hasil penelitian menunjukkan bahwa strategi dakwah dalam memotivasi masyarakat pada pengembangan tanaman sawit di Desa Sukamaju dengan menentukan sasaran masyarakat kelompok tani (*mad'u*), memberikan bimbingan serta arahan-arahan, aspek sosial dan agama. Faktor pendukung yaitu: memberikan bantuan pupuk, ketua kelompok ikut serta dalam pembersihan lokasi. Faktor penghambat yaitu : sulitnya dikumpulkan masyarakat, sedikitnya masyarakat yang mengetahui bahasa Indonesia, partisipasi masyarakat kurang.

Implikasi penelitian yaitu diharapkan kepada bidang penyuluh kelapa sawit untuk lebih aktif dalam menyeruh masyarakat kelompok tani atau masyarakat petani sawit yang ada di Desa Sukamaju dan terus memperbaiki strategi-strategi dalam menyeruh kelompok tani atau masyarakat petani sawit, agar motivasi para petani sawit tidak kendor dalam menghadiri majelis penyuluhan.

BAB 1

PENDAHULUAN

A. Latar Belakang Masalah

Strategi pada hakikatnya adalah perencanaan (*planning*) dan manajemen (*management*) untuk mencapai suatu tujuan. Akan tetapi, untuk mencapai tujuan tersebut, strategi tidak berfungsi sebagai peta jalan yang hanya menunjukkan arah saja, melainkan harus mampu menunjukkan bagaimana taktik operasionalnya. Dengan demikian Strategi dakwah merupakan teknik atau metode yang efektif dalam setiap rangkaian kegiatan dakwah yang dibentuk dalam mencapai tujuan. menyeru kepada yang ma'rif mencegah dari yang munkar. strategi dakwah merupakan perpaduan dari perencanaan (*planning*). Didalam mencapai tujuan strategi dakwah harus dapat menunjukkan bagaimana operasionalnya secara teknik (taktik) harus dilakukan, dalam arti kata bahwa pendekatan (*approach*) biasa berbeda sewaktu-waktu bergantung pada situasi dan kondisi. Untuk mantapnya strategi dakwah, maka segala sesuatu harus dipertarukan dengan komponen-komponen.

Dakwah pada dasarnya merupakan suatu aktivitas yang dilakukan untuk mengubah masyarakat jahiliyah menjadi masyarakat modern yang beradab yang lebih baik berdasarkan tuntunan ajaran Islam. Islam adalah agama yang diturunkan oleh Allah SWT melalui malaikat jibril untuk disampaikan seluruh umatnya. Selain itu Islam adalah agama dakwah yakni agama yang menyeruh manusia menuju kejalan Tuhan.

Aktivitas Dakwah memerlukan perencanaan yang matang, termasuk pemilihan teknik yang akan digunakan untuk mencapai keberhasilan dakwah. Salah

satu metode dan teknik yang akan digunakan dalam berdakwah agar pesan-pesan dakwah dapat diterima dengan baik oleh mad'u yaitu lemah lembut. Ma'mun bin Harun Al-Rasyid berkata "berlemah lembutlah dalam berkata, karena Allah *subhanahu wata'ala* mengutus orang yang lebih baik dari kamu, yaitu Nabi Musa a.s. dan Nabi Harun a.s, kepada orang yang lebih buruk dariku, yaitu Fir'aun.¹

Proses penyampaian ajaran Islam yang berkesinambungan, ditangani oleh para pengembang dakwah untuk mengubah sasaran dakwah agar bersedia masuk kejalan Allah SWT. Dan secara bertahap menuju kearah peri kehidupan yang islami. Suatu proses yang berkesinambungan adalah sesuatu yang bukan incidental atau kebetulan, melainkan benar-benar direncanakan, dilaksanakan dan dievaluasi secara terus menerus oleh para pengembang dakwah sesuai dengan tujuan-tujuan yang dirumuskan. Dakwah tidak boleh dilakukan asal jalan, tanpa sebuah perencanaan yang matang, baik menyangkut materinya, tenaga pelaksananya, ataupun metode yang digunakan.²

Menurut Onong Uchana Effendy mengatakan strategi pada hakikatnya adalah perencanaan dan menejemen untuk mencapai tujuan. Akan tetapi, untuk mencapai tujuan tersebut, strategi tidak berfungsi sebagai peta jalan yang hanya menunjukan arah saja, melainkan harus mampu menunjukkan bagaimana taktik operasionalnya.³

Dakwah adalah suatu kegiatan manusia yang beriman yang dilaksanakan secara teratur dan bertujuan untuk mendidik, mempengaruhi atau memperbaiki keadaan kaum Islam dari suatu situasi kepada situasi yang lebih baik. Pada

¹ Terjemah Syaikhul Hadits Maulana Muhammad Zakariyyah Al-Kandahlawi, Kitab Fadilah Amal, (Yigyakarta: Ash-Shaff, 2011), h. 365.

² Ahmad Amirullah, *Dakwah Islam dan Perubahan sosial*, (Jogjakarta : Primandala, 1983), h. 17.

³ Onong Uchana Effendy, *Ilmu Komunikasi Teori Dan Praktek* (Cet,XXI;Bandung: Remaja Rosdakarya, 2007), h. 32.

hakikatnya dakwah adalah suatu kata yang didalamnya berisi penyampaian pesan dari seseorang kepada seseorang atau kepada masyarakat, agar pesan yang disampaikan itu dapat menarik *mad'u* dan dapat memberi pengaruh serta efek yang positif, menuju kehidupan sejahtera didunia dan diakhirat.⁴Dakwah merupakan jalan untuk tetap saling mengingatkan manusia agar menjalankan apa yang diperintahkan dan menjauhi segala larangan-Nya. Dakwah tidak identik dengan khotbah, tablig ataupun ceramah. Melainkan dakwah juga berupa perbuatan atau tingkah laku manusia dalam kehidupan sehari-hari.

Telah diketahui bahwa agama Islam adalah agama dakwah, yaitu agama yang menugaskan umatnya untuk menyebarkan agama Islam kepada seluruh umat manusia sebagai rahmat bagi seluruh alam. Usaha kehidupan masyarakat merupakan usaha dakwah yang dalam keadaan situasi dan kondisi apapun harus tetap dilaksanakan oleh umat manusia dengan tujuan untuk kebahagiaan manusia, baik dalam kehidupan di dunia sekarang ini, maupun dalam kehidupan diakhirat nanti. Dakwah sebagai suatu proses mempunyai tujuan mengubah, mempengaruhi, memperbaiki objeknya, maka kesadaran manusia sasaran utama, sehingga kesadaran manusia akan menganut tuntunan yang baik dan bahkan akan menjadi pandangan hidup atau jalan hidup yang dipegang oleh umat manusia.⁵

Berhasil tidaknya dakwah sangat ditentukan oleh penyuluh, sebab berupaya menimbulkan kesediaan seseorang untuk menerima dan mengamalkan dengan apa yang didapatkan dari hasil penyuluhan karena terkadang masyarakat salah dalam pemilihan bibit, serta kurang fahamnya dalam memanen. Disinilah letak titik berat

⁴ Aripuddin, *keluarga dalam pembentukan Akhlak Islamiyah*, (Yogyakarta: Ombak, 2015), h. 72.

⁵M, Munir & Wahyu Ilahi, *Manajemen Dakwah* (Cet 2; Jakarta : Kencana 2009), h. 5.

strategi dakwah yang sebenarnya, yakni agar pesan-pesan agama dijadikan intropeksi diri serta menjadikannya sebagai motivasi untuk hidup bahagia dunia dan akhirat.

Kelompok tani di desa Sukamaju, Kecamatan Karossa Kabupaten Mamuju Tengah dibentuk oleh para petani yang memiliki tujuan bersama, dengan adanya wadah tersebut mereka mampu meningkatkan kesejahteraan sosialnya dalam hal materi, menjawab tantangan zaman yang semakin menekan dan serba canggih, untuk mengumpulkan ide-ide darisetiap individu kelompok, sebagai sumber informasi, dan wadah untuk bercocok tanam yang baik dan benar yang terkait dengan kepentingan pertanian. Dengan adanya wadah tersebut sebagai sumber informasi para petani berharap agar hasil pertanian mereka bisa baik lagi dan hasil pertaniannya mudah dipasarkan dan tetap berjalan dengan seiringnya waktu agar masyarakat bisa semakin maju dan berkembang.

Masyarakat petani didesa Sukamaju, awalnya hanya bekerja sebagai petani jeruk yang penghasilannya hanya pas-pasan dan cukup menguras tenaga, selain menguras tenaga juga memerlukan penyemprotan secara teratur. Namun setelah melihat nilai jual kelapa sawit yang cukup tinggi maka ketua kelompok tani berusaha merubah cocok tanam agar semakin membaik, sejahtera, dan dapat semakin maju dan berkembang nantinya.

Masyarakat setempat sebagian besar bermata pencaharian atau dalam bidang bercocok tanam. ada yang menanam jagung, ada juga yang menanam jeruk namun penghasilan yang didapat dari tanamannya tersebut kurang menjamin masa depan dan dengan adanya cocok tanam sawit yang lebih baik maka akan menghasilkan hasil yang baik karena sawit sangat memuaskan hasilnya disamping harganya yang mahal

dan timbangannya cukup berat maka dari itu sangat disayangkan jika dibiarkan tidak ditanami sawit yang banyak.

Maka dari itu Strategi dakwah yakni penyuluh sangat berperan dalam bercocok tanam sawit dan dijadikan sebagai acuan dalam memberikan motivasi atau dorongan kepada masyarakat agar masyarakat semakin giat dalam bercocok tanam sawit sehingga mendapatkan hasil yang memuaskan agar mereka dapat mengubah nasibnya menjadi lebih baik.

Sepeti dalam firman Allah SWT Q.S Ar-Ra'd /13:11

لَهُر مُعَقَّبَتٌ مِّنْ بَيْنِ يَدَيْهِ وَمِنْ خَلْفِهِ ۖ يَحْفَظُونَهُ ۖ مِنْ أَمْرِ اللَّهِ ۗ إِنَّ اللَّهَ لَا يُغَيِّرُ مَا بِقَوْمٍ حَتَّىٰ يُغَيِّرُوا مَا بِأَنْفُسِهِمْ ۗ وَإِذَا أَرَادَ اللَّهُ بِقَوْمٍ سُوءًا فَلَا مَرَدَّ لَهُ ۗ وَمَا لَهُمْ مِّنْ دُونِهِ ۗ مِنْ وَالٍ ﴿١١﴾

Terjemahnya:

bagi manusia ada malaikat-malaikat yang selalu mengikutinya bergiliran, di muka dan di belakangnya, mereka menjaganya atas perintah Allah. Sesungguhnya Allah tidak merubah Keadaan sesuatu kaum sehingga mereka merubah keadaan yang ada pada diri mereka sendiri. dan apabila Allah menghendaki keburukan terhadap sesuatu kaum, Maka tak ada yang dapat menolaknya; dan sekali-kali tak ada pelindung bagi mereka selain Dia.⁶

Tuhan tidak akan merubah Keadaan mereka, selama mereka tidak merubah sebab-sebab kemunduran mereka.

Maksud dari ayat diatas yaitu Allah SWT tidak akan mengubah nasib suatu kaum kecuali ia sendiri yang mau mengubah nasibnya, karena Allah SWT melihat dari keinginan seseorang untuk berubah. Jadi walaupun seorang dai memberikan nasehat, arahan ataupun dorongan untuk maju dan berkembang jika dari mad'unya sendiri tidak ada keinginan untuk mengubah nasibnya maka itu tidak mungkin terjadi. Dan berubahnya seseorang dari arah negatif kearah positif itu tergantung dari diri kita

⁶Departemen Agama RI, *al Qur'an Dan Terjemahannya* (Semarang: Asy Syifa Press, 2001), h. 250.

yang menentukan karena ditinjau dari usaha kita sendiri. Sebagaimana dengan Strategi Dakwah dalam Memotivasi Masyarakat pada Pengembangan Tanaman Sawit di Desa Suka Maju Kecamatan Karossa Kabupaten Mamuju Tengah.

Berdasarkan permasalahan di atas, mendorong penulis untuk melakukan penelitian dengan judul “*Strategi Dakwah dalam Memotivasi Masyarakat pada Pengembangan Tanaman Sawit di Desa Sukamaju Kecamatan Karossa Kabupaten Mamuju Tengah*”.

B. Fokus Penelitian dan Deskripsi Fokus

Fokus penelitian dan deskripsi fokus ini sebagai jembatan peneliti untuk mendapatkan data dilapangan, adapun fokus penelitian dan deskripsi fokus adalah sebagai berikut:

1. Fokus Penelitian

Penelitian ini berjudul”Strategi Dakwah dalam Memotivasi Masyarakat pada Pengembangan Tanaman Sawit di Desa Sukamaju Kecamatan Karossa Kabupaten Mamuju Tengah” maka penelitian ini akan difokuskan pada Strategi Dakwah yang dilakukan oleh kelompok tani ataupun penyuluh kepada masyarakat yang berprofesi sebagai petani sawit dengan memberikan motivasi agar dengan budidaya sawit ini dapat merubah kehidupan yang lebih baik dan berkembang.

2. Deskripsi Fokus

Untuk menghindari interpretasi yang keliru yang memungkinkan lahirnya kesalah pahaman tentang judul penelitian ini, maka dengan ini penulis merasa perlu

memberikan penjelasan mengenai istilah yang ada pada judul penelitian tersebut, yakni:

a. Strategi dakwah

Strategi dakwah yang dimaksudkan oleh seorang peneliti ini adalah sebuah aktivitas dakwah yang ada di desa Sukamaju kecamatan Karossa Kabupaten Mamuju Tengah guna meningkatkan hasil pertanian serta menyampaikan pesan-pesan dakwah untuk mengajak semua masyarakat petani sawit agar kehidupan ekonominya semakin meningkat, dan sejahtera selain kehidupan yang sejahtera juga tidak lupa untuk senantiasa taat kepada Allah SWT dan saling mengingatkan kejalan yang benar agar memenuhi kewajibannya sebagai seorang muslim yakni mempersiapkan bekalnya diakhirat kelak.

b. Motivasi

termasuk suatu tindakan yang dilakukan oleh seseorang dalam mencapai suatu tujuan tertentu. Dalam hal ini motivasi sangat penting dalam diri seseorang ataupun masyarakat kelompok tani itu sendiri, karena tanpa adanya motivasi dalam dirinya dan juga kesadaran bagi masyarakat kelompok tani maka secara otomatis tujuan yang ingin dicapai tidak akan berhasil dan motivasi semangat dalam bekerja sangatlah penting bagi diri seorang kelompok tani karena dengan semangat yang kokoh akan menghasilkan hasil yang memuaskan, serta mengimfakkan sebagian hartanya yang diperoleh dari hasil pertaniannya kepada yang membutuhkan.

C. Faktor Pendukung dan Penghambat dalam Kegiatan Dakwah

Membahas masalah strategi maka menimbulkan berbagai macam problema, diantaranya yaitu dari dai itu sendiri maka disini peneliti mencari tau faktor-faktor apa saja yang menjadi pendukung dan penghambat dalam kegiatan dakwah yang dilakukan seorang penyuluh kepada masyarakat petani sawit.

C. Rumusan Masalah

Berdasarkan realitas di atas, maka yang menjadi pokok permasalahan dalam kajian ini adalah: Bagaimana Strategi dakwah dalam memotivasi masyarakat pada pengembangan tanam sawit di Desa Suka Maju Kecamatan Karossa Kabupaten Mamuju Tengah. Pokok permasalahan tentang menuliskan beberapa sub masalah:

1. Bagaimana Strategi Dakwah dalam Memotivasi Masyarakat pada Pengembangan Tanaman sawit di Desa Suka maju Kecamatan Karossa Kabupaten Mamuju Tengah?
2. Apakah Faktor Pendukung dan penghambat aktivitas Dakwah dalam Memotivasi Masyarakat pada Pengembangan Tanaman Sawit di Desa Suka Maju Kecamatan Karossa Kabupaten Mamuju Tengah?

D. Kajian Pustaka

Berdasarkan penelusuran data pustaka, peneliti menemukan referensi skripsi terdahulu yang memiliki relevansi dengan aspek teoritis penelitian ini, mengenai sytategi dakwah dan motivasi yaitu:

Pertama Muhlis said jurusan manajemen Dakwah dengan judul penelitian “ Strategi Dakwah Pondok Pesantren darul istiqomah maros dalam

meningkatkan kualitas santri “.⁷ Skripsi ini membahas tentang Strategi Dakwah Pondok Pesantren darul istiqomah maros dalam meningkatkan kualitas santri serta faktor pendukung dan penghambat dalam meningkatkan kualitas dakwah. Skripsi ini menggunakan metode kualitatif dengan pendekatan penelitian yang digunakan adalah pendekatan manajemen dakwah.

Hasil penelitian ini menunjukkan bahwa pondok pesantren Darul Istiqomah Maros telah menggunakan strategi yang berkualitas, karena beberapa strategi peningkatan dakwah sudah dilaksanakan dengan cara mengidentifikasi kebutuhan dalam peningkatan dakwah.

Kedua, Baharuddin jurusan manajemen dakwah dengan judul penelitian “Strategi Dalam Meningkatkan Kinerja Madrasah Babul Ilmi Kecamatan Rumbia Kabupaten Jeneponto”.⁸ Skripsi ini membahas tentang strategi dakwah dalam meningkatkan kinerja dalam pengolahan madrasah, serta mengetahui upaya-upaya yang dilakukan para Pembina mulai dari kepala sekolah, Staf, guru dan siswa. Serta mengetahui strategi yang ditempuh pengelola lembaga. Skripsi ini menggunakan metode kualitatif dengan pendekatan komunikasi dan sosiologi.

Hasil penelitian menunjukkan bahwa tingkat strategi dakwah dalam meningkatkan kinerja Madrasah babul ilmi. Strategi yang diterapkan pada madrasah babul ilmi. Manajemen kinerja sekolah dengan system ini maka

⁷ Said Muhlis, Strategi Dakwah pondok Pesantren Darul Istiqomah Maros Dalam Meningkatkan Kualitas Santri, Skripsi (Makassar: Fak. Dakwah dan Komunikasi UIN Alauddin, 2017).

⁸ Baharuddin, Strategi Dakwah Dalam Meningkatkan Kinerja Madrasah Babul Ilmi Kecamatan Rumbia Kabupaten Jeneponto, Skripsi (Makassar: Fak. Dakwah dan Komunikasi UIN Alauddin, 2014).

sekolah dapat meningkatkan kinerja, yang dilakukan adalah system sarana dan prasarana, system manajemen penelitian kinerja sekolah, system manajemen administrasi siswa, strategi yang diterapkan madrasah babul ilmi.

Ketiga, Nasri Jurusan Perbandingan Agama pada Fakultas Ushuluddin, Filsafat dan Politik dengan judul “Peranan Kelompok Tani dalam Meningkatkan Kesejahteraan Masyarakat Desa Ulujangang Kecamatan Bontolempangan Kabupaten Gowa.”⁹ Skripsi ini membahas tentang Peranan kelompok tani dalam peningkatan kesejahteraan masyarakat. Skripsi ini menggunakan metode kualitatif .

Hasil penelitian ini menunjukkan bahwa kondisi kesejahteraan masyarakat Desa Ulujangan secara simbolik sudah nampak dari luar, sedangkan langkah-langkah kelompok tani ditinjau dari segi keorganisasiannya sudah memiliki perencanaan yang baik dalam segala bentuk penyusunan programnya namun belum dapat terealisasi dengan baik dan efektif, hal ini dikarenakan karena kurangnya campur tangan pemerintah dan pihak yang seharusnya ikut bertanggungjawab dalam lembaga tersebut.

E. Tujuan dan Kegunaan Penelitian

1. Tujuan Penelitian

Berdasarkan rumusan masalah diatas, maka dapat ditulis beberapa tujuan sebagai berikut:

⁹Nasri, Peranan Kelompok Tani Dalam Meningkatkan Kesejahteraan Masyarakat Desa Ulujangang Kabupaten Bontolempangan Kabupaten Gowa, *Skripsi* (Makassar: Fak. Ushuluddin Filsafat dan Politik UIN Alauddin, 2013).

- a. Untuk mengetahui strategi dakwah dalam memotivasi masyarakat pada pengembangan tanaman sawit di Desa Suka Maju Kecamatan Karossa Kabupaten Mamuju Tengah.
- b. Untuk mengetahui Faktor Pendukung dan penghambat aktivitas Dakwah dalam Memotivasi Masyarakat pada Pengembangan Tanaman Sawit di Desa Suka Maju Kecamatan Karossa Kabupaten Mamuju Tengah?

1. Kegunaan Penelitian

Secara akademis penelitian ini diharapkan dapat memberikan manfaat bagi pengembangan ilmu pengetahuan khususnya wawasan dalam ilmu dakwah terutama yang berkaitan dengan strategi dakwah dalam memotivasi masyarakat pada pengembangan tanaman sawit.

Dapat memberikan informasi atau bahan pembelajaran kepada masyarakat secara umum bahwa dakwah sangat penting dalam memotivasi masyarakat pada pengembangan tanaman sawit yang dikelola oleh masyarakat itu sendiri.

BAB II

TINJAUAN TEORETIS

A. *Strategi Dakwah*

1. Pengetian Strategi

Kata strategi berasal dari bahasa Yunani: *strategia* berarti kepemimpinan atas pasukan atau seni memimpin pasukan. Kata strategi bersumber dari kata *strategos* yang berkembang dari kata *stratus* (tentara) dan kata *agein* (memimpin) sampai masa awal industrialisasi. Dalam perkembangan selanjutnya, istilah strategi meluas dalam berbagai aspek kehidupan masyarakat, termasuk dalam bidang komunikasi dan dakwah.¹

Strategi sebenarnya adalah istilah yang berasal dari dunia militer yaitu usaha untuk mendapatkan posisi yang menguntungkan dengan tujuan mencapai kemenangan atau kesuksesan. Istilah strategi kemudian berkembang dalam berbagai bidang termasuk dalam dunia ekonomi, manajemen maupun dakwah. Pengertian strategi mengalami perkembangan, menjadi keterampilan dalam mengelola atau menangani suatu masalah.²

Perubahan merupakan hasil proses dakwah yang tidak mungkin dielakkan. Dalam ilmu komunikasi dijelaskan bahwa semua pihak yang terlibat dalam proses komunikasi termasuk dalam proses dakwah, mau tidak mau pasti memiliki perubahan, baik perubahan kecil, maupun perubahan besar. Telah dijelaskan pada bab

¹ Samiang Katung, *Taktik Dan Strategi Dakwah Di Era Milenium* (Makassar: Alauddin University Press, 2011), h. 27.

² Abdul Basist, *Filsafat Dakwah* (Bandung: PT. Raja Grafindo Persada, 2013), h. 156.

yang lalu bahwa perubahan yang terjadi pada diri khalayak sebagai efek dari komunikasi atau dakwah adalah citra seseorang atau kelompok mengenai diri dan lingkungannya, yang dapat juga berpengaruh pada pembentukan opini publik. Itulah sebabnya dakwah sebagai salah satu jenis komunikasi manusia, memiliki kedudukan yang sangat strategis dalam keseluruhan perubahan masyarakat atau perubahan sosial.

Tanpa kita sadari bahwa didalam keseharian kita selalu berkomunikasi dan pada saat kita menyampaikan kebenaran maka secara otomatis kita sedang berdakwah, karena berdakwah tidak harus melalui mimbar melainkan dalam keseharian kita juga bisa menjalankan dakwah yakni menyampaikan kebenaran dimuka bumi.

Menyadari betapa pentingnya taktik dan strategi dalam usaha mencapai suatu tujuan, umpamanya menyebarluaskan informasi atau ajaran agama (dakwah), maka pemahaman tentang taktik dan strategi merupakan hal yang tidak bisa diabaikan. Karena itu, keberhasilan Nabi Muhammad Saw menyiarkan ajaran islam dalam waktu yang relatif singkat yakni 23 tahun (13 tahun di Makkah dan 10 tahun di Madinah) dan mampu merubah keadaan bangsa arab dan bangsa biadab kebangsa yang beradab, berkaitan erat dengan taktik dan strategi yang digunakannya dalam menghadapi kaum kafir Quraish Makkah.³

³ Samiang katung, *Taktik Dan Strategi Dakwah Di Erah Milenium* (Makassar: Alauddin University Press, 2011), h. 28.

Dari berbagai defenisi diatas dapat ambil kesimpulan bahwa strategi adalah taktik, siasat, seni memimpin pasukan, serta rencana jangka panjang untuk mencapai tujuan suatu organisasi atau suatu lembaga.

a. Langkah-langkah dalam memilih Strategi

Fred R David mengatakan bahwa dalam proses strategi ada langkah-langkah yang harus ditempuh diantaranya yaitu:

1. Perumusan Strategi

Hal-hal yang termasuk dalam perumusan strategi adalah pengembangan tujuan, mengenai tujuan dan ancaman eksternal, penetapan kekuatan dan kelemahan secara internal, serta memilih strategi untuk dilaksanakan. Pada langkah ini adalah proses merancang dan menyeleksi berbagai strategi yang akhirnya menuntut pada pencapaian misi dan tujuan organisasi.

2. Implementasi Strategi

Implementasi strategi disebut juga sebagai tindakan dalam strategi. Kegiatan yang termasuk implementasi strategi adalah pengembangan budaya dalam mendukung strategi, menciptakan struktur yang efektif, mengubah arah, menyiapkan anggaran, mengembangkan dan memanfaatkan sistem informasi yang masuk. Agar tercapai kesuksesan dalam implementasi strategi, maka dibutuhkan adanya disiplin, motivasi dan kerja keras.

3. Evaluasi strategi

Evaluasi strategi adalah proses manajer membandingkan antara hasil-hasil yang diperoleh dengan tingkat pencapaian tujuan. langkah akhir dari strategi adalah evaluasi strategi yang telah direncanakan sebelumnya.⁴

Tanpa adanya langkah-langkah yang dilakukan dalam sebuah strategi, maka strategi yang direncanakan oleh perusahaan atau organisasi tidak akan berjalan secara efektif dan efisien.

2. Pengertian dakwah

Dakwah secara etimologi berasal dari bahasa arab yaitu da'a yad'u da'watan yang berarti memanggil, menyeru, mengajak.⁵ Warson Munawir, menyebutkan bahwa dakwah artinya adalah memanggil (*to call*), mengundang (*to invite*), mengajak (*to summon*), menyeru (*to propose*) mendorong (*to urge*) dan memohon (*to pray*).⁶

Berdasarkan makna secara bahasa tersebut, dakwah berarti upaya memanggil, menyeru, dan mengajak manusia menuju Allah SWT. Sedangkan yang dimaksud ajakan kepada Allah SWT berarti ajakan kepada agama-Nya yaitu islam.⁷

Kesimpulan dari kata dakwah diatas mempunyai arti ganda tergantung pada pemakaiannya didalam suatu kalimat. Namun dalam hal tersebut yang dimaksud yaitudakwah dalam arti seruan, ajakan atau panggilan. Yang berarti panggilan kepada Allah SWT, sebagaimana didalam firman Allah SWT dalam QS. Yusuf/12: 108.

⁴ Fred R. David, *Manajemen Strategi Konsep* (Jakarta: Prenhalindo, 2002), h. 5.

⁵ Muhammad Yunus, *Kamus Arab Indonesia*, (Jakarta: Hidakarya Agung, 1990), h. 127.

⁶Warson Munawir, *Ilmu Dakwah* (Cet, II; Jakarta: Paragonatama Jaya, 2013), h. 1.

⁷ Tata Sukayat, *Ilmu Dakwah* (Cet, 1; Bandung: PT, Remaja Rosdakarya Offset, 2015), h. 7.

قُلْ هَذِهِ سَبِيلِي أَدْعُو إِلَى اللَّهِ عَلَىٰ بَصِيرَةٍ أَنَا وَمَنِ اتَّبَعَنِي وَسُبْحَانَ اللَّهِ وَمَا أَنَا مِنَ الْمُشْرِكِينَ ١٠٨

Terjemahnya:

Katakanlah : "Inilah jalan (agama) ku, aku dan orang-orang yang mengikutiku mengajak (kamu) kepada Allah dengan hujjah yang nyata, Maha suci Allah, dan aku tiada Termasuk orang-orang yang musyrik"⁸.

Dari beberapa defenisi dakwah diatas yang dikemukakan oleh para ahli dapat diambil kesimpulan bahwa: Dakwah merupakan usaha-usaha yang menyeru kepada kebaikan menyampaikan suatu kegiatan ajakan kepada Allah, baik dalam bentuk lisan, tulisan, tingkah laku dan sebagainya yang dilakukan secara sadar dan terencana dalam rangka menyampaikan pesan-pesan agama islam kepada orang lain agar mereka dapat menerima ajaran islam dan menjalankannya. Baik dalam kehidupan individual ataupun bermasyarakat untuk mencapai kebahagiaan dunia dan juga akhirat

Perintah dakwah juga terdapat dalam Q.S. Ali Imran/3: 104.

وَلْتَكُنْ مِنْكُمْ أُمَّةٌ يَدْعُونَ إِلَى الْخَيْرِ وَيَأْمُرُونَ بِالْمَعْرُوفِ وَيَنْهَوْنَ عَنِ الْمُنْكَرِ وَأُولَٰئِكَ هُمُ الْمُفْلِحُونَ ١٠٤

Terjemahnya:

Dan hendaklah ada di antara kamu segolongan umat yang menyeru kepada kebajikan, menyuruh kepada yang ma'ruf dan mencegah dari yang munkar, merekalah orang-orang yang beruntung.⁹

⁸Departemen Agama RI, *al Qur'an Dan Terjemahannya* (Semarang: Asy Syifa Press, 2001), h. 108.

⁹Departemen Agama RI, *al Qur'an Dan Terjemahannya* (Semarang: Asy Syifa Press, 2001), h. 104.

Ayat diatas menjelaskan bahwa Allah SWT memerintahkan seluruh umat islam agar menyeru manusia kepada kebajikan, yaitu menuju jalan yang luas dan lurus serta mencegah manusia dari perbuatan mungkar.

3. Strategi Dakwah

Strategi dakwah adalah perencanaan yang berisi rangkaian kegiatan dakwah yang didesain untuk mencapai tujuan dakwah. Ada dua yang perlu diperhatikan dalam strategi dakwah yaitu:

- a. Strategi merupakan rencana tindakan (rangkaiian) termasuk penggunaan metode dan pemanfaatan berbagai sumber daya atau kekuatan.
- b. Strategi disusun untuk mencapai tujuan tertentu. Artinya, arah dari semua keputusan penyusunan strategi adalah pencapaian tujuan. Olehnya itu sebelum menentukan dalam sebuah strategi, perlu dirumuskan terlebih dahulu tujuan yang jelas serta dapat diukur keberhasilannya.¹⁰

Strategi dakwah merupakan cara atau metode yang efektif mengajak manusia kepada (ajaran) Allah sehingga terealisasilah perencanaan (*Planning*) dan manajemen untuk mencapai suatu tujuan.¹¹ Untuk mencapai suatu tujuan, strategi tidak hanya berfungsi sebagai petunjuk arahan tetapi harus menunjukkan bagaimana cara operasionalnya. Selanjutnya aktivitas dakwah dapat diartikan sebagai suatu kegiatan dakwah dalam merealisasikan ajaran Islam yang dilakukan oleh orang yang beriman dalam memperoleh ridho Allah SWT. Pada kenyataannya mencakup seluruh aktivitas

¹⁰Moh. Ali Aziz, *Ilmu Dakwah* (Jakarta: Prenada Media Grup, 2004), h. 349

¹¹ Syamsuddin AB. Pengantar Sosiologi Dakwah (Cet: 1. Jakarta: Kencana, 2016), H. 147.

manusia yakni mengajak kepada keselamatan atau kejalan yang lurus untuk meraih syurga.

Menurut Awaludin Pimay strategi dakwah diartikan sebagai Proses menentukan cara dan daya upaya untuk menghadapi sasaran dakwah dalam situasi dan kondisi tertentu guna mencapai tujuan dakwah secara optimal. Dikatakan lebih lanjut strategi dakwah merupakan siasat, taktik atau manuver dalam rangka mencapai tujuan dakwah.¹²

Dakwah yang efektif membutuhkan suatu cara agar mampu memberikan kesan yang baik terhadap mad'u. Adapun strategi bijak dalam berdakwah adalah sebagai berikut:

- a. Memperhatikan waktu kosong maupun waktu sibuk dan mengetahui tingkat kebutuhan masyarakat, agar mereka tidak merasa bosan untuk mendengarkan dakwah, disamping itu mereka akan merasa bahwa nasehat dan pa yang diajarkan amat berharga bagi mereka dan bermanfaat dikemudian hari.
- b. Meninggalkan hal-hal yang bertentangan sehingga tidak akan menimbulkan mudarat dan demi menjaga timbulnya fitnah.
- c. Mengedapankan sifat pemaaf.

¹² Awaluddin Pimai, *Paradikma Dakwah Humanis*, (Semarang, Rasia, 2005), H. 50.

- d. Seorang dai tidak menyebut orangnya secara langsung pada saat ia ingin memberikan pendidikan dan larangan, jika sekiranya menyebutkannya secara umum masih bisa¹³

Berhasil tidaknya kegiatan dakwah secara efektif ditentukan oleh strategi dakwah itu sendiri. Dengan demikian strategi dakwah baik secara makro maupun mikro mempunyai fungsi ganda yaitu:

- a. Menyebarkan pesan-pesan dakwah yang bersifat informative, persuasif dan intruktif secara sistematis kepada sasaran untuk memperoleh hasil yang memuaskan.
- b. Menjembatani *culture gab* akibat kemudahan diperolehnya dan kemudahan diopersionalkannya media yang begitu canggih, ketika dibiarkan akan merusak nilai-nilai dan norma-norma agama dan budaya.¹⁴

4. Tujuan Dakwah

Kata tujuan dalam Bahasa Indonesia berarti arah atau tujuan yang akan dituju, sedangkan dalam Bahasa arab, tujuan disebut dengan istilah *al-garad* (mengambil sesuatu).¹⁵ Tujuan merupakan sebuah pernyataan yang memiliki makna, yaitu

¹³ Lihat Sa'id Al-Qahthani, *Menjadi Dai Yang Sukses*, (Cet 1: Jakarta : Qisthi Press, 2005), H. 90.

¹⁴ Lihat Syamsuddin AB. *Pengantar Sosiologi Dakwah*, (Cet : Jakarta: Kencana, 2016),h. 148.

¹⁵ Alwirsal Imam Zaidallah, *Strategi Dakwah Dalam Membentuk Dai Dan Khotib Professional*, H. 33.

keinginan yang dijadikan pedoman hidup bagi manajemen puncak organisasi untuk meraih hasil tertentu atas kegiatan yang dilakukan dalam dimensi waktu tertentu.¹⁶

Tujuan utama dakwah merupakan garis pokok yang menjadi arah semua kegiatan dakwah, yaitu perubahan sikap dan prilaku mad'u sesuai dengan ajaran islam. Tujuan dakwah ini tidak dapat dicapai sekaligus karena mengubah sikap dan prilaku seseorang bukan pekerjaan sederhana. Oleh karena itu perlu tahap-tahap pencapain. Mad'u yang telah memahami pesan dakwah tidak selalu segera diikuti dengan pengalamannya akan tetapi sering kali melalui liku-liku kehidupan dan waktu yang panjang. Tujuan utama dakwah itulah yang dijadikan dasar penyusun strategi dakwah dengan memperhatikan masing-masing tujuan khususnya.¹⁷

Kegiatan dakwah, tujuan merupakan salah satu factor yang palin penting, sebab dengan tujuan itulah ditentukan berbagai cara dalam rangka usaha kerja sama dakwah. Dalam hal ini, tujuan dakwah yang ingin dicapai.

- a. Memanggil kita menjalankan syariat agama, untuk memecahkan persoalan hidup, baik persoalan hidup perorangan atau persoalan hidup rumah tangga, berjamaah, masyarakat, berbangsa, bersuku bangsa, bernegara dan bertatanegara.
- b. Memanggil kita pada fungsi hidup sebagai hamba Allah diatas muka bumi yakni fungsi sebagai *syuhada alan-nas* menjadi saksi atas perbuatan manusia.

¹⁶ Muhammad Munir dan Wahyu ilahi, *Manajemen Dakwah* (Cet, II. Jakarta: Kencana, 2006), H. 86.

¹⁷Moh. Ali Aziz, *Ilmu Dakwah*, (Cet 1; Jakarta : Perdana Media, 2004) h. 350.

c. Memanggil kepada tujuan hidup kita diciptakan, yakni menyembah Allah.¹⁸

Secara umum tujuan dakwah adalah mengubah perilaku masyarakat agar mereka dapat menerima ajaran islam dan mengaplikasikannya dalam kehidupan keseharian baik berkaitan dengan masalah pribadi, keluarga, maupun sosial, sehingga mereka dapat merasakan kehidupan yang penuh keberkahan dunia dan keberkahan akhirat.

5. Metode Dakwah

Metode berasal dari dua kata *mete* artinya melalui, sedang *hodos* artinya jalan, cara, dengan demikian metode adalah cara kerja yang bersistem untuk memudahkan pelaksanaan suatu kegiatan guna mencapai tujuan yang ditentukan, atau jalan yang harus dilalui guna mencapai suatu tujuan.¹⁹

Metode dakwah adalah jalan atau cara yang dipakai juru dakwah untuk menyampaikan ajaran materi dakwah Islam.²⁰ Dalam menyampaikan pesan dakwah, metode begitu penting perannya, sebab, suatu pesan yang baik, tetapi disampaikan melalui metode yang tidak benar, maka pesan tersebut bisa saja tidak diterima khalayak. Didalam Al-Qur'an telah ditetapkan tiga metode dakwah untuk kemudian

¹⁸Lihat Alwirsal Imam zaidallah, *Strategi Dakwah Dalam membentuk Dai Dan Khotib Professional*. (Cet 1: Jakarta: Kalam Mulia). h.37.

¹⁹ Sampo Seha, *Dakwah Dalam Al-Qur'an: Aplikasinya Dalam Amar Ma'ruf Nahi Mungkar*, (Cet 1; Alauddin University Press, 2012)h. 76.

²⁰ Muhammad Munir dan Wahyu ilahi. *Manajemen Dakwah* (Cet,II. Jakarta: Kencana, 2006) h. 33.

diaplikasikan dalam kehidupan, sebagaimana yang disebutkan dalam Q.S. Al-Nahl/16:125.

أَدْعُ إِلَى سَبِيلِ رَبِّكَ بِالْحُكْمَةِ وَالْمَوْعِظَةِ الْحَسَنَةِ وَجِدِّ لَهُمْ بِأَلْتِي هِيَ أَحْسَنُ إِنَّ رَبَّكَ هُوَ أَعْلَمُ بِمَنْ ضَلَّ عَنْ سَبِيلِهِ وَهُوَ أَعْلَمُ بِالْمُهْتَدِينَ ١٢٥

Terjemahnya:

Serulah (Manusia) kepada jalan Tuhan-Mu dengan hikmah dan pelajaran yang baik dan bantahlah mereka dengan cara yang baik. Sesungguhnya tuhanmu dialah yang lebih mengetahui tentang siapa yang tersesat dari jalan-Nya dan dialah yang lebih mengetahui orang-orang yang mendapat petunjuk.²¹

Ayat diatas menyebutkan tiga metode dakwah yaitu *al-hikmah*, *maw'izhat al-*

hasanah dan mujadalah. Adapun penjelasan dari ketiga metode tersebut diatas yaitu:

a. Metode *al-hikmah*

Kata *al-hikmah* merupakan turunan dari kata *al-hukm* yang terdiri atas huruf *ha*, *kaf*, dan *mim*, secara Bahasa mengandung arti menyelesaikan atau suatu urusan dengan baik dan pasti, memberi kesan, dan mencegah seseorang dari apa yang diinginkannya.²² Metode *al-hikmah* merupakan salah satu metode dakwah yang sesuai untuk kondisi saat sekarang ini. Karena metode *al-hikmah* inilah yang dapat menyentuh perasaan *mad'u* langsung.

Al-hikmah secara metodologis merefleksikan pendekatan filosofis dan rasional (*hikmayah dan aqliyah*) yang diarahkan pada kelompok pemikir atau intelektual. Golongan ini cenderung mempunyai daya tangkap yang cepat, daya piker yang kritis,

²¹ Kementrian Agama RI, *Al-Qur'an dan Terjemahnya*, (Klaten: PT. Riels Grafika, 2009), h. 281.

²² Muliaty Amin, *Filsafat Dakwah : Membangun Keilmuan Dakwah Dan Penerapannya*, (Cet, 1; Alauddin University Press, 2014), h. 159.

dan wawasan yang luas.²³ Dakwah terhadap mereka sifatnya khusus, dan harus sesuai dengan dalil-dalil *naqli* maupun *aqli* karena dalam menerima informasi, mereka lebih mendahulukan akal dari pada perasaan. Metode yang sesuai untuk golongan seperti diatas yaitu menggunakan logika, agar pikirannya menjadi hidup.

Al-hikmah artinya dakwah dengan pendekatan substansi yang mengarah kepada falsafah dengan “nasihat yang baik”, yang berarti dengan retorika yang efektif dan populer dan dengan muajadalah yang lebih baik. Maksudnya ialah metode dialektis yang unggul. Sesuai ungkapan yang bijak dalam Bahasa arab bahwa Bahasa kenyataan lebih fasih dari Bahasa ucapan, kesadaran tentang pentingnya dakwah dengan Bahasa kenyataan ini dapat diterjemahkan dengan pendekatan esensi, tidak semata pendekatan formalis saja.²⁴ Menurut Nurcholis yang dikutip oleh Asep Muhiddin, masyarakat yang cerdas dan maju umumnya lebih mementingkan esensi ini, bukan segi-segi formal saja belaka sekalipun segi-segi formal itu tidak ditinggalkan sama sekali.²⁵

b. Metode *maw'izhah al-hasanah*

Secara Bahasa, *maw'izah hasanah* terdiri dari dua kata, yaitu *maw'izah* dan *hasanah*. Kata *maw'izah* berasal dari kata *wa 'adza-ya' idzu-wa' adzan- 'idzatan* yang

²³ Ifitah Jafar, MA, *Tafsir Ayat Dakwah*, (Cet 1; Ciputat: Misbah Press, 2010), h. 244.

²⁴ Lihat Arifuddin, *Keluarga Dalam Pembentukan Akhlak Islamiyah*, h. 112-113.

²⁵ Asep Muhiddin, *Dakwah Dalam Perspektif Alqur'an* (Cet 1; Jakarta: Pustaka Setia, 2002) h.

berarti; nasihat, bimbingan, pendidikan dan peringatan. Sementara *hasanah* merupakan kebaikan dari *sayyi'ah* yang artinya kebaikan lawannya kejelekan.²⁶

Secara umum dakwah *maw'izhat al-hasanah* dapat diartikan sebagai nasihat dan pengajaran yang baik, agar apa yang disampaikan dapat diterima karena sesuai tingkat pemikiran sasaran dakwah. Dengan demikian, ajaran islam benar-benar dapat dirasakan sebagai satu-satunya pilihan yang tepat untuk memecahkan masalah yang dihadapi. Dalam Al-Qur'an telah memberikan metode dakwah yang telah diterapkan luqman Al Hakim, yang dikisahkan dalam QS. Lukman/31: 13

وَإِذْ قَالَ لُقْمَانُ لِابْنِهِ وَهُوَ يَعِظُهُ يَا بُنَيَّ لَا تُشْرِكْ بِاللَّهِ إِنَّ الشِّرْكَ لَظُلْمٌ عَظِيمٌ ۚ ۱۳

Terjemahnya:

Dan (ingatlah) ketika luqman berkata kepada anaknya, diwaktu ia memberi pelajaran kepadanya “Hai anakku, janganlah kamu mempersatukan Allah, sesungguhnya mempersekutukan (Allah) adalah benar-benar kezaliman yang besar.”²⁷

Maw'izhat al-hasanah mencerminkan pendekatan intruksional, yang pada umumnya dihadapkan pada masyarakat awam. Golongan ini pada umumnya, baik daya tanggap maupun daya pikirannya masih sangat sederhana, mereka tampaknya lebih mengutamakan rasa ketimbang rasionalnya.²⁸ Dakwah kepada kelompok ini difokuskan pada bentuk pengajaran dan nasihat yang baik sehingga mudah dipahami.

²⁶ M. Munir, *Metode Dakwah*, h. 36.

²⁷ Kementerian Agama RI, *Al-Qur'an dan Terjemahnya*, (Klaten: PT. Riels Grafika, 2009), h. 412.

²⁸ Ifitah Jafar, MA, *Tafsir Ayat Dakwah*, h. 245.

c. Metode *Mujadalah*

Mengajak manusia taat kepada Allah SWT, membutuhkan cara yang beragam dan yang paling umum digunakan oleh para dai adalah komunikasi verbal yaitu menyampaikan pesan dakwah kepada khalayak, baik itu secara lisan maupun tulisan.

Mujadalah secara umum berarti upaya pertukaran pendapat yang dilakukan oleh dua pihak secara baik dan bisa menerima satu sama lain tanpa menghadirkan suasana yang menjadikan timbulnya permusuhan diantara keduanya. *Mujadalah* merupakan cara terakhir yang digunakan untuk berdakwah ketika kedua cara terakhir yang digunakan untuk orang-orang yang taraf berfikirnya cukup maju, dan kritis seperti ahli kitab yang memang telah memiliki bekal keagamaan dari para utusan sebelumnya.²⁹

Dakwah Islam tidaklah memberi peluang bagi munculnya debat yang tidak ada ujungnya, karena debat seperti ini tidak akan membuahkan suatu kebaikan sedikitpun. Al-Qur'an sendiri telah mengisyaratkan hal tersebut dalam Q.S. Hud/11:32.

قَالُوا يَا نُوحُ قَدْ جَدَلْنَا فَأَكْثَرْتَ جِدْلَنَا فَأْتِنَا بِمَا تَعِدُنَا إِنْ كُنْتَ مِنَ الصّٰدِقِيْنَ ۝۳۲

Terjemahnya:

Mereka berkata “Hai Nuh, sesungguhnya kamu telah berbantah dengan kami, dan kamu telah memperpanjang bantahanmu terhadap kami, maka datangkanlah kepada kami azab yang kamu ancamkan kepada kami, jika kamu termasuk orang-orang yang benar.”³⁰

²⁹ Samsul Munir Amin, M.A, *Ilmu Dakwah*, (Cet 1 ; Jakarta: Amzah, 2009)h. 107.

³⁰ Kementerian Agama RI, *Al-Qur'an dan Terjemahnya*, (Klaten: PT. Riels Grafika, 2009), h.

Fathul Bahri ketika menjelaskan ayat diatas bahwa berdebat dengan orang-orang seperti ini tidaklah akan memberikan manfaat, bahkan hanya akan menemui jalan buntu. Karena itulah Allah SWT. Menyeruh Rasulullah saw. Agar berdakwah dengan hikmah dan *maw'izhatil hasanah*, juga mewajibkan pada kaum islam agar berdebat dengan orang Isin dengan cara yang baik. Hal ini seseuai dengan kesucian dan kebenaran yang terkandung dalam dakwah islam, yang dikukuhkan dengan tanggung jawab seorang terhadap keyakinannya.³¹

Pengaplikasian metode *mujadalah*, ada watak suasana yang khas yakni bersifat terbuka dan transparan, konfrontatif, dan kadang reaksioner. Namun dai tetap berpegang pada prinsip-prinsip umum dan watak karakteristik dai dengan bersifat lapang dada.³²

B. Motivasi

1. Pengertian Motivasi

Kata “motif” diartikan sebagai daya upaya yang mendorong seseorang untuk melakukan sesuatu. Motif dapat diartikan sebagai daya penggerak dari dalam dan didalam subjek untuk melakukan aktivitas-aktivitas tertentu demi mencapai suatu tujuan. Bahkan motif dapat diartikan sebagai suatu kondisi intern (*kesiapsiagaan*). Berawal dari kata “motif” itu, maka motivasi dapat diartikan sebagai daya penggerak yang telah menjadi aktif. Motif menjadi aktif pada saat-saat tertentu, terutama bila kebutuhan untuk mencapai sangat dirasakan/mendesak.

³¹ Lihat Fathul Bahri An-Nabiry, *Meniti Jalan Dakwah Bekal Perjuangan Para Dai* (Cet 1; Jakarta: Amzah, 2008) h. 245.

³² Asep Muhiddin, *Dakwah Dalam Perspektif Al-Qur'an*, h. 169.

Menurut Mc. Donal, motivasi adalah perubahan energy dalam diri seseorang yang ditandai dengan munculnya “*feeling*” dan mendahului dengan tanggapan terhadap adanya tujuan.³³ Dari pengertian yang dikemukakan Mc. Donald ini mengandung tiga elemen penting yaitu:

- a. Bahwa motivasi itu mengawali terjadinya perubahan energy pada diri setiap individu manusia. Perkebangan motivasi akan membawa beberapa perubahan energi didalam sistem “*neurophysiological*” yang ada pada organism manusia. Kaena menyangkut perubahan energy manusia (walaupun motivasi itu muncul dari dalam diri manusia), penampakannya akan menyangkut kegiatan fisik manusia.
- b. Motivasi ditandai dengan munculnya, rasa”*feeling*”, efeksi seseorang. Dalam hal ini motivasi relevan dengan persoalan-persoalan kejiwaan, efeksi dan emosi yang dapat menentukan tingkah laku manusia.
- c. Motivasi akan dirangsang karena adanya tujuan. Jadi motivasi dalam hal ini sebenarnya merupakan respon dari suatu aksi, yakni tujuan. Motivasi memang muncul dari dalam diri manusia, tetapi kemunculannya karena terngsang/terdorong oleh adanya unsure lain, dalam hal ini adalah tujuan. Tujuan ini akan menyangkut soal kebutuhan.

Beberapa elemen diatas, dapat disimpulkan bahwa motivasi itu sebagai sesuatu yang kompleks. Motivasi akan menyebabkan terjadinya suatu perubahan energi persoalan gejala kewajiban, perasaan dan juga emosi, untuk kemudian

³³ Sardiman, *Interaksi Dan Motivasi Belajar Mengajar* (Cet, 10; Jakarta: PT Raja Grafindo Persada, 2013), h. 73-74.

bertindak atau melakukan sesuatu, semua ini didorong karena adanya tujuan, kebutuhan atau keinginan.

Dalam hal ini ada beberapa teori tentang motivasi yang selalu bergayut dengan soal kebutuhan yaitu:

- a. Kebutuhan *fisiologis*, seperti lapar, haus, kebutuhan untuk istirahat, dan sebagainya.
- b. Kebutuhan akan keamanan (*security*) yakni rasa aman, bebas dari rasa takut dan kecemasan.
- c. Kebutuhan akan cinta dan kasih: kasih, rasa diterima dalam suatu masyarakat atau golongan (keluarga, sekolah, kelompok)
- d. Kebutuhan untuk mewujudkan diri sendiri, yakni mengembangkan bakat dengan usaha mencapai hasil dalam bidang pengetahuan, sosial, pembentukan pribadi.³⁴

Tidak perlu diragukan lagi bahwa kebutuhan fisiologis ini adalah kebutuhan yang palung kuat.³⁵ Kebutuhan *fisiologis* sangat penting dalam diri kita karena kita butuh makan, minum, istirahat dan lain sebagainya apabila hal tersebut tidak diperhatikan maka akan berakibat fatal dalam diri kita.

Sumber motivasi pada dasarnya dapat dibagi menjadi dua, yaitu:

- 1) Sumber motivasi dari dalam (*intrinsik*)
- 2) Sumber motivasi dari luar (*ekstrinsik*)

³⁴Sardiman, *Interaksi Dan Motivasi Belajar Mengajar* (Cet, 10; Jakarta: PT RajaGrafindo Persada, 2003), h. 78-81.

³⁵ Abraham H. Maslow, *Motivasi Dan Kepribadian I* (Cet, 4; Jakarta: PT Remaja Rosdakarya Offset, 1993), h. 45.

Sumber motivasi dari dalam (*intrinsik*) adalah cita-cita yang sudah mendarah daging dari sejak kecil juga menjadi sumber motivasi. Visi hidup atau visi usaha (gambaran tentang apa yang kita wujudkan dalam hidup kita) juga menjadi sumber motivasi. Target-target tertentu yang ingin kita raih juga menjadi sumber motivasi.

Sedangkan sumber motivasi dari luar (*ekstrinsik*)

- a. Dorongan dari orang lain (*insentif*)
- b. Paksaan orang atau keadaan
- c. Perubahan orang atau keadaan
- d. Pembiasaan dari lingkungan atau sistem

Menurut pendapat Aristoteles, orang itu bisa bergerak untuk melakukan sesuatu (punya gairah), karena beberapa hal antara lain: perubahan, keadaan alam, paksaan, kebiasaan, visi (alasan mendasar), dorongan dari dalam (semangat atau motivasi, keinginan atau kemauan).³⁶ Dalam diri manusia terdapat dua sumber motivasi yakni sumber *intrinsik* dan *ekstrinsik*. Sumber intrinsik yang dimaksud adalah yang bersumber dari dalam diri manusia sedangkan sumber ekstrinsik adalah yang bersumber dari luar diri manusia.

Memotivasi adalah suatu keterampilan. Hampir sama dengan keterampilan berkomunikasi, memakai computer, mengemudikan kendaraan, dan sebagainya. Semakin sering belajar dan berlatih untuk memotivasi orang lain, semakin efektif memotivasi yang diberikan. Ada dua hal yang harus diingat dalam memberi motivasi:

³⁶ An. Ubaedy, *Motivasi Untuk Hidup Yang Lebih Baik* (Jakarta: Bee Media Indonesia, 2008), h. 32-33.b

kita harus tulus (karyawan dapat mengetahui apakah semangat yang kita beri adalah hal yang tulus dari hati kita atau hanya basa-basi). Lalu terkadang kita harus merubah (*Taylor-fit*) cara kita memberi motivasi (cara memotivasi untuk setiap orang dapat berlainan, tergantung kepribadiannya).

Pembinaan dan pengembangan sumber daya manusia (karyawan kebun) merupakan tugas pokok pimpinan kebun. Tugas ini bukanlah semata-mata karena ingin memajukan karyawan. Tetapi karena kesadaran bahwa mutu sumber daya manusia sangat menentukan jumlah dan kualitas yang dihasilkannya. Salah satu cara untuk membina dan mengembangkan SDM karyawan adalah melalui motivasi..

Motivasi adalah bagaimana menghargai orang sesuai dengan martabatnya dan sangat dibutuhkan bagi karyawan untuk meningkatkan produktivitas. Motivasi kerja pada karyawan perkebunan bentuknya dapat bermacam-macam. Beberapa cara memotivasi karyawan kebun antara lain pemberian penghargaan, *insentif*, atau motivasi yang bersifat material, pemberian fasilitas-fasilitas kepada karyawan, promosi yang objektif, penempatan yang tepat, pelatihan dan pendidikan, *training*, kondisi-kondisi pekerjaan yang menyenangkan, sikap dan contoh pimpinan terhadap bawahannya, persaingan, serta pekerjaan yang terjamin.³⁷

C. Masyarakat Petani

Masyarakat merupakan manusia yang hidup dalam suatu tempat dan tidak ada ukuran mutlak ataupun angka pasti untuk menentukan berapa jumlah manusia yang

³⁷ Maruli Pardamean, *Cara Cerdas Mengelola Perkebunan Kelapa Sawit* (Yogyakarta: Lily Publisher, 2011), h. 143.

harus ada. Akan tetapi, secara teoritis angka minimalnya adalah dua orang yang hidup bersama.

Dr. Arifuddin Tike, M. Sos., dalam bukunya *dakwah dan pengembangan masyarakat Islam* memberikan definisi:

Masyarakat adalah suatu system kehidupan bersama bagi umat manusia yang menempati wilayah (*Territorial*) tertentu dengan waktu yang relative lama, memiliki tujuan bersama, taat hukum bersama, dan terciptanya pola interaksi sosial.³⁸

Untuk dapat memahami masyarakat secara luas, maka akan dipaparkan beberapa ahli yang memberi pandangan tentang masyarakat, seperti:

- a. Kontjaraningrat, merumuskan masyarakat adalah kesatuan hidup manusia yang berinteraksi menurut suatu sistem adat istiadat tertentu yang bersifat kontinu dan yang terikat oleh suatu rasa identitas bersama.
- b. Selo Soemardjan berpendapat bahwa masyarakat adalah sekumpulan orang-orang disuatu wilayah dan menghasilkan suatu kebudayaan.
- c. Pelly dan menanti dalam baswori (2005) mengemukakan hakikat masyarakat merupakan sekumpulan manusia yang memiliki budaya sendiri dan bertempat tinggal di daerah territorial yang tertentu, dimana anggota masyarakat tersebut memiliki rasa persatuan dan identitas sendiri. Masyarakat merupakan wadah sosialisasi dan transmisi nilai dan norma dari generasi ke generasi.

³⁸ Arifuddin Tike, *Dakwah Dan Pengembangan masyarakat islam*, (Cet 1; Samata: Alauddin Press, 2011), h. 37.

d. Karl Marx, masyarakat adalah suatu struktur yang mendirikan ketegangan organisasi ataupun perkembangan karena adanya pertentangan antara kelompok-kelompok yang terpecah-pecah secara ekonomis.³⁹

Dari beberapa definisi diatas dapat disimpulkan bahwa masyarakat adalah suatu individu-individu yang membentuk dalam sebuah kelompok sehingga terciptalah suatu kebudayaan dalam wilayah tersebut.

Dengan demikian dalam masyarakat terkandung makna komunitas, sistem organisasi, peradaban, dan silaturahmi. Rodney Stark bahkan sampai kepada kesimpulan bahwa silaturahmi atau interaksi sosial dalam terminology sosiologi adalah inti dari masyarakat. *Society is a group of people who are united by social relationship.*⁴⁰

Petani adalah bentuk jihad fisabilillah karena bertani adalah salah satu upaya untuk mempertahankan kelangsungan hidup pribadi maupun kehidupan orang lain. Bertani menjadi salah satu kegiatan yang dilakukan dengan tujuan agar bisa kuat melaksanakan kegiatan ibadah.⁴¹

Masyarakat petani yaitu masyarakat yang selalu menjunjung tinggi norma dan nilai luhur mengenai tanah “lapar tanah” memiliki pengetahuan lolak yang tinggi,

³⁹ Abd. Rasyid Masri, *Sosiologi Dan Komunikasi Pembangunan Pedesaan* (Makassar: Alauddin University Press, 2014), 23-24.

⁴⁰ Lihat Rodney Stark, *Sociology*, (Colifornia: Wadswort Publishing Compani, 1985), h. 26.

⁴¹ Junaedi, *Petani Tanpa Batas*, (Cet 1; Malang, Universitas Brawijaya Press, 2014), h. 76.

tetapi tertindas dan kurang memiliki kesempatan, seringkali dilandasi romantisme antropologika.⁴²

Kelompok tani sebagai wadah kelompok dan bekerjasama antara anggota mempunyai peranan yang sangat penting dalam kehidupan masyarakat tani, sebab segala kegiatan dan permasalahan dalam berusaha tani dilaksanakan oleh kelompok secara bersamaan. Melihat potensi tersebut, maka kelompok tani perlu dibina dan diberdayakan lebih lanjut agar dapat berkembang secara optimal. Seperti yang dijelaskan dalam Q.S. Al-Maidah/5:2.

وَتَعَاوَنُوا عَلَى الْبِرِّ وَالتَّقْوَىٰ وَلَا تَعَاوَنُوا عَلَى الْإِثْمِ وَالْعُدْوَانِ وَاتَّقُوا اللَّهَ إِنَّ اللَّهَ شَدِيدُ الْعِقَابِ ۚ

Terjemahnya:

“Dan tolong-menolonglah kamu dalam (mengerjakan) kebajikan dan takwa, dan jangan tolong-menolong dalam berbuat dosa dan pelanggaran dan bertakwalah kamu kepada Allah, sesungguhnya Allah amat berat siksa-Nya.”⁴³

Ayat diatas menjadi dalil tentang perlunya ada kelompok dalam melaksanakan dakwah apabila tidak mungkin dicapai hasil yang lebih baik melainkan organisasi kegiatan kerjasama dilakukan masyarakat kelompok tani. Baik kelompok yang satu dengan kelompok yang lainnya, senantiasa memerlukan kerjasama dalam pengembangan tanaman kelapa sawit.

⁴² Tri Hardianto Sosongko, *Potret Petani: Basis Pembaruan Agrarian*, (Bandung: Akatiga, 2016), h. 2.

⁴³ Departemen Agama RI, *Al-Jumanatul Ali Al-quran dan Terjemahnya*, (Bandung: C.V Jumanatul Ali-Art, 2004), h. 106.

BAB III

METODE PENELITIAN

A. Jenis Penelitian dan Lokasi Penelitian

1. Jenis Penelitian

Penelitian ini termasuk jenis penelitian kualitatif. Penelitian kualitatif yaitu prosedur penelitian yang menghasilkan data-data deskriptif berupa kata-kata tertulis atau lisan dari orang-orang dan perilaku yang diamati.¹ Sedangkan pendekatan kualitatif yang dibutuhkan untuk melengkapi informasi dalam memahami kenyataan atau keadaan lapangan.

2. Lokasi Penelitian

Penelitian ini menggunakan dan memanfaatkan tempat di objek penelitian yang telah ditentukan, yaitu dengan memanfaatkan objek penelitian di wilayah Desa Sukamaju Kecamatan Karossa Kabupaten Mamuju Tengah.

B. Pendekatan Penelitian

Adapun metode pendekatan yang digunakan dalam penelitian ini adalah pendekatan komunikasi kelompok. Komunikannya adalah petani dan komunikatornya adalah penyuluh dan ketua kelompok tani, pesan yang disampaikan jelas motivasi untuk meningkatkan hasil dari pada pertanian. penyuluh yang mengarahkan masyarakat kelompok tani serta turun tangan langsung ke lokasi lapangan dalam pengembangan tanaman kelapa sawit agar mendapatkan hasil yang produktivitas.

¹Margono, S. *Metodologi Penelitian Pendidikan* (Jakarta: Rineka Cipta, 2003), h.36.

Peneliti menggunakan pendekatan ini kepada pihak-pihak yang relevan atau yang dapat mendukung untuk dijadikan narasumber dalam memberikan keterangan yang terkait dengan penelitian ini. Pendekatan komunikasi kelompok yang dimaksud di sini adalah suatu hubungan yang mempelajari Strategi dakwah dalam memotivasi masyarakat pada pengembangan tanaman sawit, pendekatan yang dimaksud adalah sudut pandang yang melihat fenomena Strategi Dakwah dalam Memotivasi Masyarakat pada Pengembangan Tanaman Sawit.

C. Sumber Data

Pada penelitian ini sumber data yang digunakan ada dua yaitu:

1. Data Primer

Data primer adalah data yang cara mendapatkannya diusahakan sendiri oleh periset atau data yang diperoleh peneliti secara langsung seperti melakukan wawancara mendalam dengan narasumber atau informan dengan unsur pemerintah (penyuluh pertanian dan ketua kelompok tani) dan tokoh masyarakat yang menjadi informan kunci adalah penyuluh. Sumber data primer dicatat melalui catatan tertulis atau melalui rekaman audio visual, pengambilan foto.² Adapun jumlah informan penelitian sebanyak

- a. Penyuluh pertanian : 1 orang
- b. Ketua kelompok tani : 1 orang
- c. Masyarakat petani : 3 orang

² Syamsuddin, *Paradigma Metode Penelitian Kualitatif dan Kuantitatif* (Makassar: Shofia) h. 64.

Beberapa elemen diatas merupakan unsur penting yang dapat menunjang keberhasilan penelitian. Untuk mendapat data yang akurat penulis mengadakan pendekatan dengan wawancara mendalam terhadap sumber-sumber yang terkait tersebut.

2. Data sekunder

Data sekunder adalah data yang siap diolah dan dianalisis diperoleh dari pihak lain yang bukan sumber utama, yang bersifat data-data tambahan.³ Sumber data tambahan ini biasanya berasal dari dokumentasi tertulis melalui dari karya ilmiah populer, arsip-arsip, dokumen pribadi, dokumen resmi dan semua buku atau catatan

Tertulis yang relevan dengan objek penelitian. Dokumen berupa data-data tentang sejarah Desa Sukamaju, visi misi, struktur pemerintahan desa, foto-foto dokumentasi kegiatan dan lain-lain yang peneliti peroleh dari kantor Desa Sukamaju Data tersebut akan digunakan untuk menambah data sehingga dapat memperkuat analisis dan kesimpulan penelitian. Adapun buku-buku yang calon peneliti gunakan adalah buku Komunikasi dan Hubungan Masyarakat penulis Prof. Dr. H.A.W. Widjaja, Ilmu Komunikasi Teori dan Praktek penulis Drs. Onong Uchjana Effendy, Pribumisasi Pekerjaan Sosial penulis DR Ling How Kee, metode Penelitian Komunikasi penulis Dr. H. Kamaluddin Tajibu, M.Si dan Pengantar Ilmu Komunikasi Prof. Dr. H. Hafied Cangara, M.Sc.

³Syamsuddin, *Paradigma Metode Penelitian Kualitatif dan Kuantitatif*(Makassar: Shofia) h. 64.

D. Metode pengumpulan data

Metode pengumpulan data merupakan langkah yang paling strategis dalam penelitian, karena tujuan utama dari penelitian adalah mendapatkan data. Tanpa mengetahui metode pengumpulan data, maka peneliti tidak akan mendapatkan data yang memenuhi standar data yang ditetapkan. Oleh karena itu, untuk mendapatkan data sesuai dengan yang diinginkan, maka penulis melakukan penelitian dengan metode pengumpulan data sebagai berikut

Penelitian Lapangan (*Field Research*), yaitu teknik pengumpulan data dengan melakukan penelitian di lapangan untuk mendapatkan data-data konkrit yang berkaitan dengan skripsi ini. Dalam pengumpulan data di lapangan, penulis menggunakan beberapa teknik pengumpulan data sebagai berikut.

1. Observasi

Observasi adalah upaya pengamatan yang dilakukan dengan cara terjun ke lapangan untuk mengamati dan mencatat, menganalisa secara sistematis terhadap gejala, fenomena, objek yang akan diteliti.⁴ Observasi terbagi menjadi dua yakni observasi partisipan dan observasi non partisipan. Observasi partisipan merupakan seperangkat strategi penelitian yang tujuannya adalah untuk mendapatkan satu keakraban yang dekat dan mendalam dengan satu kelompok individu dan perilaku mereka melalui satu keterlibatan yang intensif dengan orang lingkungan ilmiah. Selain itu, metode pengumpulan data dengan observasi partisipan dilakukan dengan

⁴ Abu Achmad dan Narbuko Cholid. *Metode Penelitian* (Jakarta: Bumi Aksara, 2007), h. 70.

pengamatan secara langsung kepada responden penelitian untuk mencari perubahan atau hal-hal yang akan diteliti. Jadi, mengobservasi dapat dilakukan melalui penglihatan, penciuman, pendengaran, peraba, dan pengecap. Ini sudah termasuk adalah pengamatan langsung.⁵

Observasi non partisipan adalah observasi yang dilakukan dimana calon peneliti mengamati perilaku dari jauh tanpa ada interaksi dengan subjek yang sedang diteliti. Observasi non partisipan sama halnya dengan istilah pengamatan biasa yang dilakukan.⁶ Dari kedua bentuk observasi, peneliti menggunakan observasi partisipan dimana peneliti turun langsung ke lapangan untuk melakukan pengamatan terkait objek penelitian yang dilakukan di Desa Sukamaju Kecamatan Karossa dalam hal Strategi Dakwah dalam Memotivasi Masyarakat pada Pengembangan Tanaman Sawit

2. Wawancara

Wawancara adalah percakapan dengan maksud tertentu. Percakapan itu dilakukan oleh dua pihak, yaitu pewawancara (*interviewer*) yang mengajukan pertanyaan dan terwawancara (*interviewee*) yang memberikan jawaban atas pertanyaan itu. Wawancara dilakukan secara terstruktur yaitu wawancara pewawancaranya menetapkan sendiri masalah dan pertanyaan-pertanyaan yang akan

⁵ Kamaluddin Tajibu, *Metode Penelitian Komunikasi*, (Makassar: Alauddin University Press, h. 161.

⁶ Djama'an Satori dan Aan Komariah, *Metode Penelitian Kualitatif* (Cet. VI; Bandung: Alfabet, 2014), h. 119

diajukan.⁷ Dalam teknik ini, peneliti mengadakan wawancara dengan unsur pemerintah dan unsur masyarakat sehubungan dengan penelitian.

3. Dokumentasi,

Dokumentasi yakni pengambilan data yang di peroleh melalui dokumen-dokumen. Data yang dikumpulkan biasanya data sekunder, data yang didapatkan untuk penunjang data langsung didapat dari pihak pertama. Dokumentasi dari penelitian ini mengambil berkas-berkas yang ada mengenai gambaran umum desa dan gambaran yang diambil saat wawancara berlangsung untuk menunjang bukti bahwa penelitian ini benar-benar ada.

E. Instrumen Penelitian

Menurut Suharsimi Arikunto instrumen penelitian adalah alat bantu yang dipilih dan dipergunakan oleh peneliti dalam kegiatannya mengumpulkan data agar kegiatan tersebut menjadi sistematis dan dipermudah olehnya.⁸

Salah satu faktor penunjang keberhasilan dalam sebuah penelitian adalah instrument atau alat yang di gunakan dalam pengumpulan data yakni mengumpulkan data agar kegiatan tersebut menjadi lebih sistematis dan mudah untuk mencari data yang lebih akurat. Adapun wujud dari instrument penelitian yang digunakan peneliti untuk mengumpulkan data-data yang berkaitan dengan objek yang akan diteliti adalah pedoman wawancara (*interview guided*) berupa pulpen, kertas, kamera, dan perekam suara atau handphone.

⁷Moleong, Lexy J. *Metodologo Penelitian Kualitatif* (Bandung: Rosdakasrya,2001),h.186.

⁸Suharsimi Arikunto. *Manajemen Penelitian* (Cet.10; Jakarta:PT.Rineka Cipta,2009),h.101.

F. Teknik Analisis Data

Analisis data adalah proses pengorganisasian dan mengurutkan data kedalam pola, kategori dan satuan uraian dasar. Tujuan analisis adalah untuk menyederhanakan data ke dalam bentuk yang mudah dibaca diimplementasikan. Dalam penelitian, peneliti menggunakan deskriptif kualitatif yang merupakan suatu proses menggambarkan keadaan sasaran yang sebenarnya, pada analisis data kualitatif kata-kata dibangun dari hasil wawancara atau pengamatan terhadap data yang dibutuhkan untuk dideskripsikan dan dirangkum.⁹

Cara kerja deskriptif adalah berawal dari proses kegiatan penelitian menguraikan data yang telah diperoleh dari pengumpulan data yaitu:

1. Reduksi data (*Data Reduction*)

Analisis data dimulai beriringan dengan proses pengumpulan data dilanjutkan dengan pengkajian dan penilaian data dengan tetap memperhatikan prinsip keabsahan data. Dalam rangka memperoleh yang benar-benar berguna bagi penelitian. Disini data yang telah dikumpulkan direduksi dengan melakukan penyederhanaan pengabstrakan, pemilihan dan pemetaan (persamaan dan perbedaan) sesuai dengan fokus penelitian secara sistematis. Reduksi data ini berlangsung secara terus-menerus selama penelitian berlangsung hingga sampai penarikan kesimpulan.

⁹Hamid Patilima, *Metode Penelitian Kualitatif*(Bandung: Alfabeta, 2005), h.88

2. Penyajian data (*Data Display*)

Penyajian data yang dimaksud adalah menampilkan berbagai data yang diperoleh sebagai sebuah informasi yang lebih sederhana selektif dan memudahkan untuk memaknainya. Penyajian data dalam penelitian ini disusun secara naratif, bentuk label dan gambar. Yang dibuat setelah pengumpulan data dan reduksi data dengan didasarkan pada kontek dan teori yang telah di bangun untuk mengungkapkan fenomena yang terjadi sesuai dengan fokus penelitian.

3. Penarikan kesimpulan

Penarikan kesimpulan merupakan akhir dari rangkaian analisis data setelah sebelumnya dilakukan reduksi dan penyajian data, yang menjelaskan alur sebab akibat suatu fenomena dan noumena terjadi. Dalam proses ini selalu disertai dengan upaya verifikasi (pemikiran kembali), sehingga disaat ditemukan ketidaksesuaian antara fenomena, noumena, data, dengan konsep dan teori yang di bangun. Maka peneliti kembali melakukan pengumpulan data atau reduksi data atau perbaikan dalam penyajian data kembali, sehingga dapat diperoleh kesimpulan yang benar-benar utuh. Dalam penarikan kesimpulan peneliti menggunakan kerangka teori yang dipakai sebagai kerangka piker penelitian.¹⁰

¹⁰ Syamsuddin AB, Paradigma Metode Penelitian Kualitatif dan kuantitatif (Makassar: Shofia), h. 72-73.

BAB 1V

HASIL PENELITIAN

A. Gambaran Umum Lokasi Penelitian

1. Sejarah Desa Sukamaju

Desa Sukamaju adalah salah satu desa dalam wilayah administratif Kecamatan Karossa, Kabupaten Mamuju Tengah (Pecahan Kabupaten Mamuju) berdiri otonom pada tahun 1998 setelah mekar dari desa induk (Desa Karossa). Pada awal pembukaan lahan tahun 1994, dan pendaratan penduduk tahun 1995 berjumlah 25 Kepala Keluarga (KK) dari Kabupaten Sidrap serta pendaratan kedua 100 KK dari Jawa, dan pendaratan ketiga sebanyak 75 KK dari APDT. Sebelum berdiri otonom desa ini adalah daerah bagi warga transmigran yang bernama UPT Lara yang mana dipimpin oleh KUPT yakni: Tukimin, Alimuddin Renjani, Ponidin, Bintang C.

Pada tahun 2004 UPT Lara diserahkan kepada Pemerintah Daerah Kabupaten Mamuju maka terbentuklah suatu otonom baru yang diberi nama Desa Sukamaju. Adapun Desa Sukamaju dipimpin oleh seorang kepala desa antara lain :

- a. Abdul Rahman (Pejabat Kepala Desa Tahun 2004 – 2007)
- b. Abdul Rahman (Kepala Desa Tahun 2007 – 2013)
- c. Muhammad Sahir C (Kepala Desa Tahun 2014 – 2019)¹

¹Desa Sukamaju, Profil Desa Sukamaju (Data diperoleh dari Kantor Desa Sukamaju, 20 juli 2018)

2. Pembagian Wilayah Desa

Secara Admininstrasi Desa Sukamaju Kecamatan Karossa memiliki luas wilayah yang terbagi dalam empat kampung (Dusun) yaitu:

- a. Dusun Lara
- b. Dusun Beringin
- c. Dusun Sukamaju
- d. Dusun Buluparangga

Tabel 4.1
Jumlah Penduduk Desa Sukamaju

No	Jenis Kelamin	Jumlah	Satuan
1	Laki-laki	671	Jiwa
2	Perempuan	621	Jiwa
3	Kepala keluarga	277	KK
4	Dusun Lara	122	KK
5	Dusun Beringin	38	KK
6	Dusun Sukamaju	54	KK
7	Dusun Buluparangga	63	KK

Sumber: Profil Desa Sukamaju

3. Geografis

Secara geografis Desa Sukamaju sangat potensial disebabkan merupakan kawasan pertanian, perkebunan dan perikanan yang memiliki tanah yang subur dan juga berada dijalur transportasi utama (jalan poros) mamuju – mamuju utara yang merupakan jalan provinsi yang berjarak sekitar 160 km dari Ibu Kota Provinsi. Desa Sukamaju berada di sebelah selatankota Kecamatan Karossa yang berjarak sekitar 4 Km dari Kota Kecamatan, atau berjarak sekitar 48 km dari Ibu Kota Kabupaten Mamuju Tengah. Batas wilayah administratif Desa Sukamaju sebagai berikut :

1. Sebelah Utara : berbatasan dengan Desa Karossa
2. Sebelah Timur : berbatasan dengan Desa Lembah Hopo
3. Sebelah Selatan : berbatasan dengan DesaLara
4. Sebelah Barat : berbatasan dengan Selat Makassar

Secara administrasi wilayah, luas Desa Sukamaju 13,50 Km² dan terletak pada ketinggian 10 meter dari permukaan laut dengan topografi bukan pantai tapi berada di dataran rendah.

4. Keadaan Ekonomi

Tingkat pendapatan rata-rata penduduk Desa Sukamaju Rp. 800.000,-/Bulan Secara umum mata pencaharian warga masyarakat Desadapat teridentifikasi kedalam beberapa sektor yaitu pertanian, perda gangan dan lain-lain. Berdasarkan data yang adamasyarakat yang bekerja di sektor pertanian berjumlah 738 orang, yang bekerja disektor perdagangan berjumlah 30 orang dan bekerja di sektor lain-lain 83 orang. Dengan demikian jumlah penduduk yang mempunyai mata pencaharian berjumlah 851orang.

5. Masalah Mendasar

Desa Sukamaju masih sangat perlu berbenah diri dalam segala hal, mulai sarana dan prasarana dasar permukiman, perekonomian, pemerintahan dan kepemilikan aset (pemerintahan desa) sampai sumberdaya manusia. Sarana dan prasarana dasar permukiman seperti jalan desa dan jalan dusun, penerangan (listrik), air bersih untuk mandi dan minum, serta sistem sanitasi belum dinikmati oleh warga

masyarakat Kondisi perekonomian, pertanian dan perkebunan, pemerintahan serta kepemilikan asset pemerintahan desa sampai sumberdaya manusia masih sangat butuh proses pembenahan. Gambaran kondisi dan masalah tersebut di atas diuraikan sebagai berikut :

6. Sarana dan prasarana dasar permukiman

a. Jalan desa

Jalan desa pada umumnya masih berupa jalan tanah. Jalan yang menghubungkan antar dusun ini kondisinya umumnya berlubang tidak rata, berdebu pada musim kemarau dan membentuk kubangan/genangan air pada musim hujan. Kondisi jalan seperti itu terjadi di seluruh dusun, termasuk jalan tani yang biasa digunakan oleh warga desa menuju dan kembali dari lahan pertanian atau perkebunan mereka.

b. Saluran pembuangan

Genangan yang terjadi di lingkungan perumahan dan jalan-jalan desa pada umumnya disebabkan belum ada saluran pembuangan air. Curah hujan dengan intensitas tinggi dapat mengakibatkan genangan di jalan-jalan desa dan halaman-halaman rumah penduduk. Ada beberapa jalan desa sudah memiliki saluran pembuangan, namun belum terhubung baik dengan saluran pembuangan atau sungai.

c. Air bersih

Air bersih adalah salah satu kebutuhan pokok manusia dalam menjalankan kehidupannya. Di Desa Sukamaju sudah menggunakan jaringan air yang dibuat oleh Pamsimas walaupun masih ada beberapa warga yang belum menggunakan air bersih

dari perpipaan Pamsimas sebagai pemenuhan kebutuhan air bersih sehari-hari. Masih banyak warga menggunakan air sumur, mata air dari gunung dan air sungai. Bila musim hujan (atau hujan) air sungai menjadi keruh karena partikel lumpur yang terkandung di dalamnya. Pada kondisi seperti ini, air sungai yang merupakan sumber air bersih bagi masyarakat menjadi tidak layak untuk digunakan/ dikonsumsi.

d. Kamar mandi/ jamban keluarga

Kamar mandi/jamban keluarga masyarakat Desa Sukamaju 30% memiliki jamban walaupun sangat sederhana, oleh karena itu Pemerintah Desa Sukamaju bertekad untuk melengkapi kebutuhan dasar masyarakat tersebut.²

7. Perekonomian

Usaha ekonomi masyarakat belum berkembang seperti di desa-desa yang telah lama terbentuk. Lembaga-lembaga ekonomi desa seperti koperasi, atau usaha-usaha pemanfaatan modal bersama belum berkembang di desa ini. Kegiatan-kegiatan masyarakat yang mendukung peningkatan ekonomi di Desa Sukamaju masih sebatas kegiatan tradisional seperti menjual hasil bumi misalnya sawit dan hasil-hasil kebun lainnya. Usaha diversifikasi hasil/produk belum dilakukan oleh warga dalam rangka meningkatkan penghasilan mereka.

Ada beberapa kegiatan warga desa yang dianggap cukup member dukungan bagi usaha peningkatan gerak perekonomian desa seperti usaha jual beli sawit dll. Namun usaha ini masih sangat sederhana karena keterbatasan modal dan peralatan

²Desa Sukamaju, Profil Desa Sukamaju (Data diperoleh dari Kantor Desa Sukamaju, 20 juli 2018)

kerja, serta rendahnya kemampuan/ keterampilan masyarakat sesuai bidang yang digeluti masing-masing warga. Secara lengkap persoalan perekonomian yang terjadi di Desa Sukamaju ditampilkan pada tabel

Tabel 4.2
Masalah perekonomian Desa Sukamaju

No	Masalah	Keterangan
1	Tinggi tingkat pengangguran usia produktif	Tingkat Desa
2	Pemasaran produk lokal dan hasil keterampilan warga masih sulit	Tingkat Desa
3	BUMDESA masih kurang aktif dalam mendongkrak perekonomian Desa	Tingkat Desa
5	Pengetahuan tentang manajemen koperasi masih sangat rendah sehingga berpengaruh dalam usaha membentuk koperasi	Tingkat Desa

Sumber: Profil Desa Sukamaju

8. Kesehatan

Kesehatan adalah modal penting manusia dalam melakukan aktivitas sehari-hari. Kondisi kesehatan seseorang sangat dipengaruhi oleh situasi lingkungan permukiman atau tempat tinggal. Tingkat pemahaman tentang pola hidup sehat berpengaruh pada kesehatan, sedangkan kondisi lingkungan juga memberi andil besar dalam menjamin kesehatan warga masyarakat.³

Di Desa Sukamaju, sarana dan prasarana kesehatan masyarakat belum memenuhi syarat untuk mendukung kehidupan kesehatan yang layak, seperti

³Desa Sukamaju, Profil Desa Sukamaju (Data diperoleh dari Kantor Desa Sukamaju, 20 juli 2018)

ketersediaan obat, tenaga paramedis, dan bangunan/balai pengobatan atau sejenisnya. Ada sejumlah penyakit yang diderita oleh warga masyarakat seperti gatal-gatal, diare dan malaria.

Jenis penyakit yang memiliki penderita setiap tahun ini disebabkan karena Desa Suka Maju adalah wilayah endemik nyamuk malaria. Sedangkan penyakit diare dominan disebabkan kualitas air bersih belum memenuhi standar layak untuk digunakan/dikonsumsi.

Tabel 4.3
Masalah kesehatan Desa Sukamaju

No	Masalah	Keterangan
1	Masih ada satu dusun dari empat dusun yang belum memiliki Posyandu	Tingkat Desa
2	Kesadaran sebagian besar warga tentang pentingnya kesehatan masih sangat rendah	Tingkat Desa
3	Jadwal petugas kesehatan yang tidak tetap sehingga warga yang hendak berobat mengalami kesulitan	Tingkat Desa
4	Sering terjadi penyakit malaria dan diare	Tingkat Desa

Sumber: Profil Desa Sukamaju

9. Keagamaan

Kehidupan keagamaan dan toleransi sangat berkembang dan kondusif. Hal-hal yang menjadi masalah dalam aspek keagamaan adalah kurang fasilitas dan rendahnya kualitas rumah ibadah. Hal ini berdampak pada rendahnya pembinaan anak usia dini dalam aspek pengenalan dan pemahaman terhadap agama.

Tabel 4.4
Masalah keagamaan Desa Sukamaju

No	Masalah	Keterangan
1	Masih kurangnya rumah ibadah	Tingkat Desa
2	Minimnya tunjangan kesejahteraan bagi tenaga pengajar/ TPA	Tingkat Desa

Sumber: Profil Desa Sukamaju

10. Sosial dan pemerintahan desa

Desa Sukamaju memiliki persoalan sosial didominasi aspek sumberdaya manusia (SDM) dan kelembagaan. Aspek SDM yaitu masih rendahnya keterampilan dan keahlian warga masyarakat (khususnya tenaga produktif lulusan sekolah lanjutan) sehingga memberi kontribusi pada jumlah pengangguran yang ada di desa. Sumberdaya manusia dalam organisasi atau kelembagaan masyarakat dan pemerintahan desa membutuhkan peningkatan kapasitas untuk menambah pengetahuan dan keterampilan dalam aspek organisasi dan tata kemasyarakatan.

Pemerintahan Desa Sukamaju terus berbenah, melalui usaha peningkatan pemahaman dan pelaksanaan tugas pokok dan fungsi aparat desa. Untuk mendukung peningkatan kapasitas aparat pemerintahan desa, Kepala Desa akan melaksanakan peningkatan kapasitas setiap tahunnya untuk para Perangkat Desa, BPD, Karang Taruna, Kelompok Tani, PKK, dan Kelompok-kelompok lainnya yang dianggarkan dalam APBDesa.

Dari aspek kepemilikan aset, Desa Sukamaju masih sangat minim dalam hal tersebut. Barang-barang inventaris desa untuk keperluan pelaksanaan administrasi perkantoran masih seadanya, demikian pula untuk operasional pemeliharaan kantor dan lingkungan permukiman juga masih sangat terbatas.

Tabel 4.5

Struktur Organisasi Pemerintah Desa Sukamaju

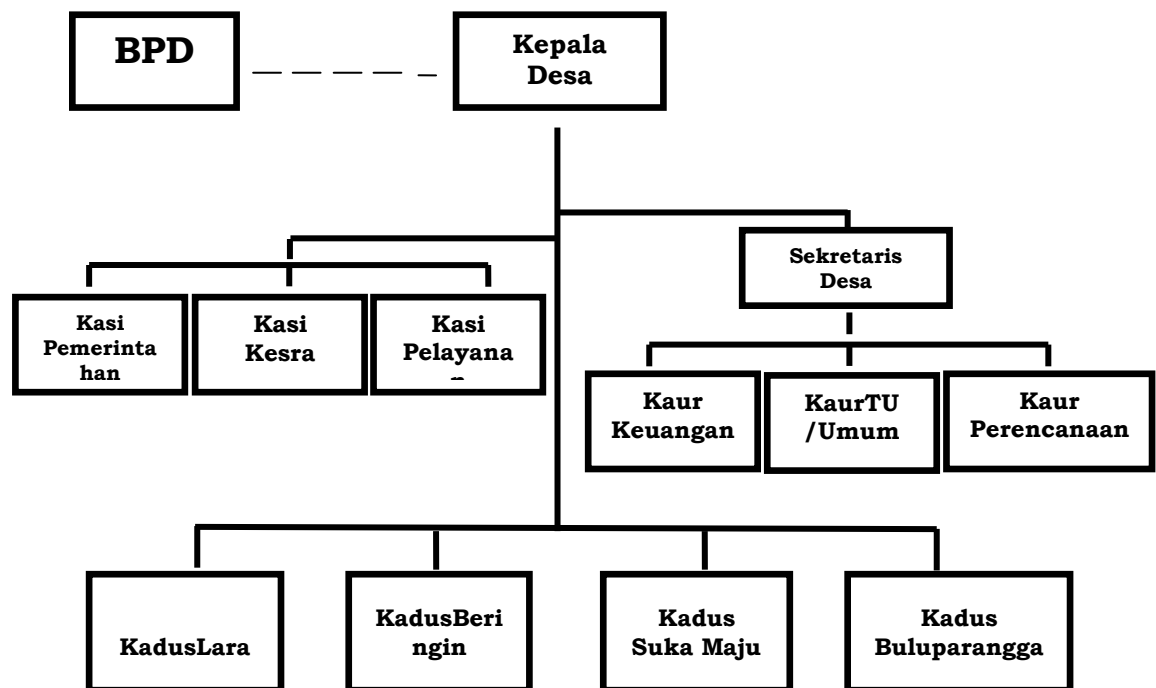

Organisasi dan kelembagaan di Desa Sukamaju masih dalam proses pembenahan sehingga kelak dapat menjadi suatu desa yang berkembang sebagaimana yang terjadi di Desa Sukamaju. Aparat pemerintahan desa masih membutuhkan peningkatan kapasitas untuk mendukung terselenggaranya roda pemerintahan yang

ideal. Organisasi dalam pemerintahan desa seperti badan permusyawaratan desa (BPD) telah terbentuk namun masih dipandang perlu untuk mendapat pelatihan sehingga kedepan kerja sama Pemerintah desa dan BPD lebih baik. Kelembagaan masyarakat lainnya seperti karang taruna, kelompok tani, dan lain-lain memiliki kondisi serupayaitu belum aktif dan membutuhkan peningkatan kapasitas.⁴

Tabel 4.6
Nama Pejabat Pemerintah Desa Sukamaju

No	Nama	Jabatan
1	Muhammad Sahir C	Kepala Desa
2	Sukardi Mare	Sekretaris Desa
3	Dian Wahyu Lusiana	Kaur Tata Usaha dan Umum
4	Kalsum	Kaur Keuangan
5	Alif Sabar Bintang	Kaur Perencanaan
6	Achmadi	Kasi Pemerintahan
7	Agus Salim	Kasi Kesejahteraan
8	Masrul	Kasi Pelayanan
9	Kailuddin	Kepala DusunBeringin
10	A. Amir	Kepala Dusun Suka Maju
11	Syamsul Bahri	Kepala DusunLara
12	AsseTaibu	Kepala DusunBuluparangga
13	Mawardi Karmin	Staf Desa (OperatorKomputer)

Sumber: Profil Desa Sukamaju

⁴Desa Sukamaju, Profil Desa Sukamaju (Data diperoleh dari Kantor Desa Sukamaju, 20 juli 2018)

Tabel 4.7
Pengurus Karang Taruna Desa Sukamaju

No	Nama	Jabatan
1	Pu'ding	Ketua
2	Abdullah Ahmad	Wakil Ketua
3	Ramli	Sekretaris
4	Suardi	Bendahara
5	Ilham Nur	Seksi Pengembangan SDM
6	Sappe	Seksi Pengembangan Ekonomi Skala Kecil dan Koperasi
7	Nasrullah	Seksi Pengembangan Olahraga, Pariwisata, Seni dan Budaya
8	Muh. Suding	Seksi Humas, Publikasi dan Komunikasi
9	Suparman	Seksi Pengembangan Kerohanian dan Pembinaan Mental

Sumber: Profil Desa Sukamaju

Secara umum pelayanan pemerintahan Desa Sukamaju kepada masyarakat cukup memuaskan dan kelembagaan yang ada berjalan sesuai tugas dan fungsinya masing-masing.

1. Potensi Desa

Desa Sukamaju memiliki potensi yang sangat besar baik sumber daya alam, sumber daya manusia, sumber daya pembangunan, sumber daya sosial budaya, maupun kelembagaan/ organisasi. Sampai saat ini potensi sumber daya yang ada belum benar-benar optimal diberdayakan dan sebagian besar wilayahnya adalah tanah gambut. Ke dalam gambut ada yang mencapai 1 Meter. Setelah beberapa kali mencoba menanam tanaman kakao, jeruk, rambutan dan tanaman lainnya, ternyata

lahan masyarakat hanya cocok untuk perkebunan kelapa sawit. Sehingga sekarang ini kelapa sawit menjadi yang terbesar diseluruh wilayah Desa Sukamaju.⁵

Dari aspek sumberdaya manusia, desa ini memiliki lulusan SMA yang masih kurang bahkan banyak dari mereka yang tidak melanjutkan kejenjang pendidikan yang lebih tinggi disebabkan kekurangan biaya. Sumberdaya ini adalah sumberdaya produktif yang memiliki potensi untuk dididik menjadi tenaga berkualitas dalam mendukung kemajuan Desa.

Secara detail potensi sumberdaya alam yang dimiliki Desa Sukamaju untuk mendukung perencanaan pembangunan desa sebagai berikut :

- a.) Lahan kakao : 1,5ha
- b.) Lahan kelapa sawit :850 ha
- c.) Lahan Tumpang Sari : 5 ha⁶

a. Sumber Daya Alam

Desa Sukamaju memiliki potensi sumber daya alam yang melimpah. Sampai saat ini, potensi sumber daya yang ada belum benar-benar optimal diberdayakan.

Antara lain :

⁵Desa Sukamaju, Profil Desa Sukamaju (Data diperoleh dari Kantor Desa Sukamaju, 20 juli 2018)

⁶Desa Sukamaju, Profil Desa Sukamaju (Data diperoleh dari Kantor Desa Sukamaju, 20 juli 2018)

1. Lahan perkebunan kelapa sawit seluas 850 Ha
2. Tersedianya pakan ternak yang melimpah untuk mengembangkan peternakan seperti ayam, sapi, kambing dan ternak lain tetapi sampai saat ini belum bisa diolah secara maksimal.
3. Banyaknya kotoran ternak sapi dan kambing memungkinkan untuk digunakan sebagai biogas dan limbahnya untuk pembuatan pupuk organik.

b. Sumber Daya Manusia

1. Kehidupan warga masyarakat masih kental dengan adat istiadat dan aman.
2. Besarnya penduduk usia produktif disertai SDM yang baik.
3. Terpeliharanya budaya musyawarah di desa dalam penyelesaian permasalahan
4. Cukup tingginya partisipasi gotong royong dalam pembangunan desa.
5. Terpeliharanya budaya saling membantu diantara warga masyarakat.
6. Kemampuan bertani yang diwariskan secara turun-temurun, sehingga perlu peningkatan.

c. Kelembagaan/ Organisasi

1. Hubungan yang baik antara kepala desa, perangkat desa, lembaga desa dan masyarakat, merupakan kondisi yang ideal untuk terjadinya pembangunan desa.
2. Adanya lembaga di tingkat desa, yaitu Pemerintah Desa, LKMD dan BPD yang berperan dan dipercaya masyarakat.

3. Adanya kelompok-kelompok di desa seperti Karang Taruna, kelompok tani, Gapoktan dan kelompok keagamaan.

d. Sumber Daya Pembangunan

Kantor Desa maupun Balai Desa Sukamaju saat ini sudah cukup bagus dan siap untuk melayani warga masyarakatnya, meskipun masih ada kekurangan pendingin ruangan dan ruang tunggu bagi pemohon surat menyurat. Yang masih perlu penanganan lebih lanjut bahwa Lembaga Kemasyarakatan di desa masih belum mempunyai kantor tersendiri yaitu Karang Taruna, BPD, dan LPMD lainnya, hal tersebut tidak mengurangi Lembaga tersebut beraktifitas di desa.

e. Sumber Daya Sosial Budaya

Dengan adanya perubahan dinamika politik dan sistem politik di Indonesia yang lebih demokratis, memberikan pengaruh kepada masyarakat untuk menerapkan suatu mekanisme politik yang dipandang lebih demokratis. Dalam konteks politik lokal Desa Sukamaju, hal ini tergambar dalam pemilihan Kepala Desa yang juga melibatkan warga masyarakat desa secara umum. Pola kepemimpinan ada pada Kepala Desa namun mekanisme pengambilan keputusan selalu melibatkan masyarakat baik lewat lembaga resmi desa seperti badan permusyawaratan desa maupun lewat masyarakat langsung. Dengan demikian terlihat bahwa pola kepemimpinan di wilayah Desa Sukamaju mengedepankan pola kepemimpinan yang demokratis.⁷

⁷Desa Sukamaju, Profil Desa Sukamaju (Data diperoleh dari Kantor Desa Sukamaju, 20 juli 2018)

Desa Sukamaju mempunyai dinamika politik lokal yang bagus, hal ini terlihat baik dari segi pola kepemimpinan, mekanisme pemilihan kepemimpinan, sampai dengan partisipasi masyarakat dalam menerapkan sistem politik demokratis ke dalam kehidupan politik lokal. Desa Sukamaju sampai saat ini belum pernah terjadi kerawanan sosial walaupun kehidupan masyarakatnya dalam perbedaan suku dan ras namun itu tidak menjadi soal untuk hidup rukun dan berdampingan dalam bingkai Bhineka Tunggal Ika.

2. Visi dan Misi

Visi adalah gambaran mengenai kondisi ideal yang diinginkan Stakeholders pada masa yang akan datang dengan visi yang jelas, akan menjadi petunjuk bagi setiap jajaran (Stakeholders) di Desa Sukamaju dalam menyongsong masa depan. Proses penyusunan RPJM Desa Sukamaju sebagai pedoman program kerja pemerintah Desa Sukamaju ini dilakukan oleh lembaga-lembaga tingkat desa dan seluruh warga masyarakat desa maupun para pihak yang berkepentingan. RPJM Desa adalah pedoman program kerja untuk masa enam tahun yang merupakan turunan dari sebuah cita-cita yang ingin dicapai di masa depan oleh segenap warga masyarakat Desa Sukamaju. Cita-cita masa depan Desa Sukamaju disebut juga sebagai Visi Desa Sukamaju.

Walaupun visi desa secara normatif menjadi tanggung jawab kepala desa, namun dalam penyusunannya melibatkan segenap warga desa melalui rangkaian panjang diskusi-diskusi formal dan informal. Visi Desasemakin mendapatkan bentuknya bersamaan dengan terlaksananya rangkaian kegiatan dan musyawarah

yang dilakukan untuk review RPJM Desa tahun 2015-2020. Dalam momentum inilah visi desa yang merupakan harapan dan doa semakin mendekati dengan kenyataan yang ada di Desa dan masyarakat. Kenyataan dimaksud merupakan potensi, permasalahan, maupun hambatan yang ada di desa dan masyarakatnya yang ada pada saat ini maupun ke depan.⁸

Bersamaan dengan penetapan Review RPJM Desa Sukamaju, dirumuskan dan ditetapkan juga Visi Desa Sukamaju sebagai berikut :

“Terwujudnya Desa Sukamaju yang Jujur, Adil, Bersih dan Akuntabel”

Keberadaan Visi ini merupakan cita-cita yang akan dituju di masa mendatang oleh segenap warga Desa Sukamaju, dengan visi ini diharapkan akan terwujud masyarakat desa yang maju disegala bidang sehingga bisa mengantarkan kehidupan yang sejahtera. Di samping itu, diharapkan jugainovasi pembangunan desa di dalam berbagai bidang utamanya pendidikan, pertanian, peternakan, kesehatan, dan kebudayaan yang ditopang oleh nilai-nilai keagamaan.

Misi merupakan langkah-langkah yang akan menunjang keberhasilan tercapainya sebuah visi. Dengan kata lain Misi desa merupakan penjabaran lebih operatif dari Visi. Penjabaran dari visi ini diharapkan dapat mengikuti dan mengantisipasi setiap terjadinya perubahan situasi dan kondisi lingkungan dimasa yang akan datang dari usaha-usaha mencapai Visi Desa Sukamaju.⁹

⁸Desa Sukamaju, Profil Desa Sukamaju (Data diperoleh dari Kantor Desa Sukamaju, 20 juli 2018)

⁹Desa Sukamaju, Profil Desa Sukamaju (Data diperoleh dari Kantor Desa Sukamaju, 20 juli 2018)

Untuk meraih Visi desa seperti yang sudah dijabarkan di atas, dengan mempertimbangan potensi dan hambatan baik internal maupun eksternal, maka disusunlah Misi Desa Sukamaju sebagai berikut:

- a. Megoptimalkan kinerja perangkat desa secara maksimal sesuai tugas pokok dan fungsinya demi tercapainya pelayanan yang lebih baik bagi masyarakat. Menyelenggarakan Pemerintahan desa yang transparan, bertanggung jawab dan tidak menyalahi peraturan perundang-undangan yang berlaku tentang penyelenggaraan pemerintahan desa, serta meningkatkan pelayanan kinerja perangkat Desa Sukamaju dalam melayani kebutuhan masyarakat.
- b. Melaksanakan koordinasi bersama dengan BPD, serta akan selalu bekerja sama dengan masyarakat dalam membuat keputusan-keputusan tentang program kerja maupun prioritas pelaksanaan program kerja juga dalam penetapan peraturan-peraturan desa yang harus dibuat dan dilaksanakan.
- c. Meningkatkan SDM agar dapat memanfaatkan SDA yang ada demi mencapai kesejahteraan masyarakat. Berupaya menggerakkan masyarakat Desa untuk ikut aktif dalam organisasi-organisasi yang ada di desa seperti : Kelomok Tani, Karang Taruna, Olahraga dan Keagamaan. Diharapkan dengan adanya pertemuan-pertemuan kelompok tersebut, seluruh lapisan masyarakat dapat berkomunikasi, bersosialisasi dan berinteraksi lebih baik. Dengan demikian akan tumbuh ide-ide ataupun program-program masyarakat yang bersifat membangun semangat gotong royong serta terjalin kebersamaan yang kuat sehingga ketika ada kesulitan dan permasalahan dapat diatasi bersama-sama.

- d. Meningkatkan kapasitas kelembagaan yang ada di desa serta memfungsikan lembaga-lembaga yang ada di desa seperti PKK, Karang Taruna dan lembaga lainnya dalam rangka melaksanakan tugas pokok dan fungsinya untuk dapat berperan aktif dalam kegiatan pembangunan.
- e. Meningkatkan kualitas kesehatan masyarakat untuk melaksanakan pola hidup sehat dan melakukan upaya kerjasama dengan pihak-pihak terkait lainnya.
- f. Meningkatkan kesejahteraan masyarakat desa dengan melibatkan langsung masyarakat desa dalam berbagai bentuk kegiatan.
- g. Melaksanakan kegiatan pembangunan yang jujur, baik dan transparan dan dapat dipertanggungjawabkan. Kami akan melibatkan masyarakat sebagai pelaku dalam setiap kegiatan pembangunan sehingga ketika masyarakat sebagai pelaku baik ditahap perencanaan, pelaksanaan, evaluasi dan pengawasan maka akan tercipta pembangunan yang jujur, baik dan transparan serta dapat dipertanggungjawabkan dan akan tetap sesuai dengan sasaran.¹⁰

Jujur : Pemerintah desa dan Masyarakat dalam pelaksanaan Pembangunan menjunjung tinggi nilai-nilai Keterbukaan atau asas Transparansi

Adil : Pemerintah desa dan Masyarakat dalam pengambilan keputusan bersikap adil dan bijaksana

Bersih: Penyelenggaraan pemerintahan yang bersih dan berpihak kepada masyarakat

¹⁰Desa Sukamaju, Profil Desa Sukamaju (Data diperoleh dari Kantor Desa Sukamaju, 20 juli 2018)

Akuntabel : Pemerintah desa dapat mempertanggungjawabkan kepada Masyarakat tentang segala bentuk kegiatan dan hasil pelaksanaan pembangunan di desa.¹¹

B. Strategi Dakwah dalam memotivasi masyarakat pada pengembangan tanaman sawit

Diera sekarang ini keberadaan penyuluh dan kelompok tani sangatlah diperlukan dalam membudidayakan tanaman sawit. Karena semakin banyak program dalam membudidayakan tanaman sawit maka, para petani akan mendapatkan pengetahuan tentang bagaimana cara bercocok tanam sawit, baik dari pemilihan lahan, pembibitan dan cara memanen itu sangatlah diperlukan pengetahuan dalam membudidayakan tanaman sawit, agar mendapatkan hasil yang memuaskan.

Menjalin kerja sama terhadap instansi, tidaklah mudah dalam menghadirkan masyarakat tani, tentu diperlukan strategi. Strategi dakwah dalam memotivasi masyarakat pada pengembangan tanaman sawit, di sini adalah cara-cara yang dilakukan oleh penyuluh untuk sampai pada tujuan yang ditetapkan atas dasar mengetahui dan memahami. Dengan kata lain, dengan pendekatan komunikasi harus ada penghargaan atas sesama manusia yakni Strategi dakwah penyuluh terutama dalam memberikan bimbingan kepada masyarakat kelompok tani. Dan dalam mengumpulkan masyarakat tani tidaklah mudah maka diperlukan suatu kerjasama terhadap instansi.

¹¹Desa Sukamaju, Profil Desa Sukamaju (Data diperoleh dari Kantor Desa Sukamaju, 20 juli 2018)

Komunikasi merupakan perencanaan yang sistematis maka diperlukan strategi komunikasi. Strategi komunikasi merupakan manajemen perencanaan yang menyeluruh untuk mencapai efek komunikasi yang diinginkan. Yang menjadi komunikator dalam penyampaian pesan dalam memotivasi masyarakat petani sawit di Dusun Sukamaju adalah penyuluh akan tetapi yang membuat serta merencanakan pesan menyadarkan masyarakat dalam melakukan kegiatan penyuluhan serta bercocok tanam sawit adalah penyuluh bekerja sama dengan ketua kelompok tani, karena untuk menggerakkan dan memberikan semangat dalam mengikuti penyuluhan dan bercocok tanam sawit di dusun Sukamaju adalah penyuluh itu sendiri.

Keberhasilan penyuluh dalam membina masyarakat kelompok tani akan mencerminkan kegiatan-kegiatan penyelenggaraan penyuluh dan kemasyarakatan secara positif sehingga mendapatkan hasil yang memuaskan dan dapat mengeluarkan sebagian hartanya (zakat) dari hasil pertanian yang diperoleh. Demikian pula sebaliknya kegagalan seorang penyuluh dalam membina, memotivasi kelompok tani berarti mencerminkan kurang baiknya kegiatan penyelenggaraan penyuluh.

Kerjasama terhadap instansi tentu harus memiliki kesepakatan bersama terhadap kedua belah pihak. Komunikasi merupakan bagian terpenting dalam mengumpulkan masyarakat petani sawit dengan melalui penyuluhan dan memberikan bimbingan kepada masyarakat petani sawit dalam menyukseskan lahan pertaniannya.

Kegiatan program penyuluhan ini tidak akan terlaksana apabila tidak ada yang memimpin, memberikan informasi, mempengaruhi, mengajak dan menggerakkan masyarakat kelompok tani. Maka dari itu Strategi komunikasi yang

dilakukan seorang penyuluh terhadap masyarakat kelompok tani dalam memotivasi masyarakat pada pengembangan tanaman sawit, terhadap pentingnya bekerjasama dalam menyukseskan lahan pertanian. Peneliti mengemukakan strategi dakwah dalam memotivasi masyarakat pada pengembangan tanaman sawit diwilayah sebagai berikut:

1. Menentukan sasaran kelompok tani (*mad'u*)

Langkah bagi seorang komunikator dalam berkomunikasi yakni dengan menentukan masyarakat petani sawit, karena menentukan sasaran akan memudahkan seorang penyuluh dalam program penyuluhan yang dilaksanakan setiap bulannya. Dalam menyukseskan lahan pertanian kelapa sawit tentunya dengan melalui program penyuluhan yang tujuannya untuk memberikan pelajaran-pelajaran kepada masyarakat agar lebih mengetahui cara-cara dalam budidaya tanaman kelapa sawit. program dalam penyuluhan, masyarakat petani sangat besar pengaruhnya bagi kesuksesan penyuluh dalam menyampaikan pesannya kepada masyarakat pada pengembangan kelapa sawit.

Menjalin kemitraan atau kerjasama tentunya harus terlebih dahulu menentukan audiens dalam hal ini adalah para petani sawit. Dengan menentukan target audiens maka mudah untuk menjangkau, dan mempertahankan audiens untuk hadir. seperti yang disampaikan oleh pak Muhammad Yusuf selaku penyuluh pertanian sawit.

“Ketika saya ingin melakukan penyuluhan maka langkah yang harus saya lakukan adalah menentukan masyarakat kelompok tani yaitu dengan melalui surat atau berupa undangan tapi sekarang sudah zamannya modern

sehingga dengan mengajak masyarakat kelompok tani sangat mudah yaitu dengan melalui media diantaranya: whats up, line, dan sms kepada ketua kelompok taninya lalu kemudian kelompok tani menyebar luaskan kepada anggotanya melalui media tersebut untuk dapat hadir dipenyuluhan.¹²

Mengajak untuk hadir deprogram penyuluhan bukan hanya melalui surat atau undangan melainkan biasa menggunakan media diantaranya whats up, line, sms maupun telfon. Seperti yang dikatakan oleh pak Uccu selaku ketua kelompok tani mengatakan:

“Ketika saya megajak para anggota untuk dapat hadir diprogram penyuluhan ini, saya terkadang melalui undangan menggunakan whats up, Line, sms dan kadang juga melalui telfon. Ketika saya mengajak dengan menggunakan telfon harus lemah lembut menyampaikan kepada anggota untuk dapat hadir dipenyuluhan karena ketika dilakukan dengan hal demikian maka dengan senang hati masyarakat akan berdatangan dan merekapun akan saling mengajak satu dengan yang lainnya. Strategi dengan cara seperti ini sangatlah cocok bagi saya yang selaku ketua kelompok tani karena terkadang ketika anggota diajak dengan cara yang kasar maka sedikit pula yang datang.¹³

Sebagai ketua kelompok tani harus dapat mengetahui watak dan perilaku anggotanya karena watak seseorang berbeda-beda ketika hal tersebut direalisasikan dengan baik maka dengan sangat mudah mengajak para anggota untuk hadir dipenyuluhan karena penyuluhan sangat penting bagi kelompok tani karena didalamnya memperoleh ilmu-ilmu dalam hal bercocok tanam sawit, strategi-strategi dalam bercocok tanam dengan baik dan benar. Dan dalam mengajak masyarakat tidaklah mudah dan tidak cukup hanya mengajak saja karena terkadang masih kurang

¹²Muhammad Yusuf (58 tahun), Penyuluh Pertanian Sukamaju, *Wawancara*, Mamuju Tengah 20 juli 2018

¹³Uccu (48 tahun), ketua kelompok tani Sukamaju, *Wawancara*, Mamuju Tengah, 15 juli 2018.

untuk hadir dipenyuluhan. Seperti yang dikatakan Muhammad Yusuf selaku penyuluh mengatakan:

“Dalam mengajak masyarakat tidaklah mudah maka saya menciptakan sesuatu hal yang baru untuk dapat menghadirkan masyarakat kelompok tani sawit yaitu dengan sumbangan pupuk non subsidi karena dengan bantuan pupuk tersebut maka mereka akan berdatangan.”¹⁴

Setiap program penyuluhan tentunya mempunyai tujuan yaitu agar dapat menyukeskan lahan pertanian sawit dengan baik dan dapat mensejahterakan masyarakat petani sawit. Dalam program penyuluhan yang diadakan satu kali dalam satu bulan, yang dimana diselingi dengan tanya jawab antara penyuluh dan kelompok tani. Seperti yang dikatakan oleh ketua kelompok tani mengatakan:

”Penyuluhan biasanya dilakukan satu kali dalam sebulan dan mengenai harinya tidak menentu karena tergantung dari kesepakatan masyarakat kapan biasanya berkumpul dan menghadiri penyuluhan”.¹⁵

Penyuluhan yang diadakan satu kali dalam sebulan tidak menentu karena tergantung dari kesepakatan masyarakat maka seorang ketua kelompok tani harus ikut serta dengan keinginan kelompok tersebut dan terus berusaha mengajak para anggota untuk dapat hadir deprogram penyuluhan karena demi kemaslahatan bersama.

2. Memberikan Pembinaan dan Arahan-arahan

Salah satu cara untuk menyukeskan lahan pertanian kelapa sawit yaitu dengan cara melalui penyuluhan karena strategi penyelenggaraan penyuluhan pertanian merupakan langkah-langkah atau tindakan tertentu yang dilaksanakan demi

¹⁴ Muhammad Yusuf (58 tahun), Penyuluh Pertanian Sukamaju, *Wawancara*, Mamuju Tengah, 20 juli 2018

¹⁵ Uccu (48 tahun), ketua kelompok tani Sukamaju, *Wawancara*, Mamuju Tengah, 15 juli 2018

untuk suatu tujuan atau sasaran yang dikehendaki dan didalamnya diberikan suatu, pembinaan, serta memberikan contoh-contoh kepada masyarakat yang dimiliki oleh seorang penyuluh agar masyarakat petani sawit dapat merealisasikan dengan apa yang mereka peroleh dari penyuluhan tersebut. Penyuluhan biasa dilakukan sesuai kesepakatan masyarakat tani dan tempat sosialisasi biasanya dilaksanakan di balai desa, ataupun di rumah kelompok tani.

Ketika penyuluhan sedang berlangsung. Pembinaan kelompok tani program penyuluhan mulai dimunculkan melalui LCD, dan berupa teks. Dari pembinaan lewat media tersebut, maka masyarakat tani dapat dengan mudah mengetahui langkah-langkah dalam bercocok tanam kelapa sawit. Seperti yang dikatakan oleh penyuluh petani sawit.

“Ketika penyuluhan sedang berlangsung maka saya mulai memunculkan dilayar berupa film dan slide tentang masalah budidaya tanaman kelapa sawit saya memberikan suatu pengajaran tentang dalam hal bercocok tanam sawit yaitu masalah pembibitan. Dalam memilih bibit harus yang agak hemuk dan lebar karena itu menandakan bibit betina sedangkan kalau agak kurus itu bibit jantan. Dan ketika ditanami ada hal-hal yang harus diperhatikan yaitu: (1) pembibitan awal yakni selama 3 bulan pertama dengan polybag kecil. - pembibitan utama yaitu bibit dipindahkan kedalam polybag besar, dipelihara selama 9-12 bulan sampai siap untuk dapat ditanam. - umur bibit yang dapat ditanam diareal pertanaman adalah paling mudah 8 bulan, ideal 12 bulan, paling tua 24 khusus daerah yang rawan hama (2) menentukan lokasi pembibitan yaitu – tanah datar. (3) kemudian disiapkan polybag dan diisi tanah gembur, setelah itu barulah ditanami dan kemudian dijejer. Pada saat setelah dijejer maka harus dilakukan penyiraman 2x sehari dan harus di atasi dengan matahari yang biasa dimaksudkan dengan penyiangan. Setelah itu semakin besar bibitnya maka semakin jarang pula di lakukan penyiraman karena dapat dilihat dari hamanya kemudian itu setelah berumur 3 tahun barulah dapat dipanen, dan pada saat memanen kita harus perhatikan buah yang sudah dewasa dan buah yang masih muda karena itu sangat

mempengaruhi kedepannya dan itulah yang biasa menyebabkan terjadinya kerusakan pada saat panen kelapa sawit”¹⁶

Program penyuluhan dilakukan untuk membantu memudahkan masyarakat dalam bercocok tanam sawit, maka dari itu penyuluh sebagai menunjang keberhasilan budidaya tanaman kelapa sawit karena tanpa adanya seorang penyuluh maka tidak akan ada yang dapat mengarahkan masyarakat dalam bercocok tanam sawit. Karena masyarakat terkadang salah dalam memilih bibit, memanen dan lain-lain. Dan ketika dibina dengan sebaik-baiknya maka secara otomatis dapat menghasilkan hasil yang produktif dan dengan hasil yang produktif maka masyarakatpun akan semakin semangat dalam bekerja dan dengan sangat mudah membayar zakat, menafkahi keluarganya, dan dapat mengeluarkan zakat mal yang diperoleh dari hasil panennya.

”Ketika masyarakat dibina dengan sebaik-baiknya maka akan mendapatkan hasil yang produktif dan memuaskan sehingga akan semakin tinggi semangat masyarakat kelompok petani sawit dalam bekerja karena dapat dengan mudah menafkahi keluarganya, mengubah perekonomian keluarganya”.¹⁷

Selain memberikan cara-cara dalam bercocok tanam sawit juga memberikan penjelasan tergantung dari kebutuhan masyarakat kelompok tani karena mereka terkadang kurang faham dalam melakukan cocok tanam sawit misal dalam hal memilih bibit maka diadakanlah sebuah penyuluhan yang sesuai dengan kebutuhan masyarakat petani sawit. seperti yang dikatakan oleh penyuluh mengatakan:

¹⁶Muhammad Yusuf (58 tahun), Penyuluh Pertanian Sukamaju, *Wawancara*, Mamuju Tengah, 20 juli 2018.

¹⁷ Muhammad Yusuf (58 tahun), Penyuluh Pertanian Sukamaju, *Wawancara*, Mamuju Tengah, 20 juli 2018.

“Pada saat masyarakat butuh dalam hal diajari cara-cara dalam memilih bibit maka sayapun jelaskan ketika dalam memilih bibit yang unggul maka perlu diperhatikan yang mana bibit jantan dan yang mana bibit betina karena dengan kedua bibit ini sangat mempengaruhi pertumbuhan kelapa sawit nantinya”.¹⁸

Memberikan suatu ilmu kepada masyarakat petani sawit tidak cukup hanya dimajelis saja melainkan harus ada pengaplikasian ke lapangan karena dengan diaplikasikan ke lapangan atau kebun kelapa sawit maka dengan sangat mudah bagi seorang penyuluh menyalurkan ilmunya kepada masyarakat. Karena kelapa sawit tidak maksimal ketika hanya diajarkan di dalam majelis saja karena terkadang masyarakat lupa dan kurang mengerti ketika hanya dengan materi saja, maka dari itu sangat strategis jika terjun langsung ke lapangan. Seperti yang di katakan oleh penyuluh mengatakan:

“Saya mengajak masyarakat kelompok tani sawit agar selain memberikan bimbingan diruangan juga sangat penting memberikan suatu bimbingan ke lapangan dan di lapangan saya mengajari tentang cara bercocok tanam, sebelum menanam kita persiapkan areal, areal yang sudah dibuka dibersihkan. Setelah itu kita memancang atau memberikan jarak untuk ditanami, yang umur bibit itu 8-10 bulan dan jarak pancangnya itu 70x70 cm dan untuk 10 bulan jarak pancang yang kita buat adalah 90x90 cm. kemudian kita mengumpulkan tanah. tanah yang dikumpulkan itu adalah tanah yang gembur dari lapisan atas kemudian dibersihkan rumput-rumput akar Kemudian diayak. selanjutnya kita mengisi polibag, polybag disusun diareal pembibitan yang sudah dipancang. Kemudian dilakukan penanaman bibit, kita menggali dalamnya hingga 60 cm lebarnya 60 cm, selanjutnya dilanjutkan penyiraman. Bibit tersebut disiram 2 kali/hari, pagi jam 7.00- selesai selambat-lambatnya jam 11.00, sore jam 15.00-selesai. Kemudian penyiangan yang dilakukan 2 minggu sekali, setelah itu pemupukan yang dimulai pada minggu 2 setelah bibit dipindahkan. Kemudian kita perhatikan hamanya”.¹⁹

¹⁸ Muhammad Yusuf (58 tahun), Penyuluh Pertanian Sukamaju, *Wawancara*, Mamuju Tengah, 20 juli 2018.

¹⁹ Muhamad Yusuf (58 tahun), Penyuluh Pertanian Sukamaju, *Wawancara*, Mamuju Tengah 20 juli 2018.

Selain memberikan pembinaan di lapangan dengan memperlihatkan contoh-contoh cara menanam, dan jarak-jarak yang harus dipancang dengan sebaik-baiknya terkadang juga ketika ingin dibina sesuai dengan kebutuhan kelompoknya maka diadakanlah penyuluhan yang sesuai dengan apa yang diinginkan masyarakat dan kemudian didatangi secara langsung ke kebun kelompok tani sawit. seperti yang dikatakan oleh penyuluh mengatakan:

“Terkadang masyarakat terkendala dalam hal memilih jarak yang cocok dalam menanam dan kadang juga dalam hal memanen maka sayapun dibawah kekebun kelapa sawit untuk memberikan cara-cara dalam hal memberikan jarak dan memanen intinya sesuai dengan kebutuhan masyarakat kelompok tani sawit.”²⁰

Kegiatan tersebut di atas sudah tampak jelas bahwa penyuluhan sangat strategis ketika di lakukan di lapangan karena sangat banyak hal-hal yang perlu diperhatikan tentang dalam hal bercocok tanam sawit, karena bercocok tanam sawit bukan sekedar hanya menanam saja akan tetapi harus pula memperhatikan langkah-langkah dalam menanam dan merawatnya, karena masyarakat terkadang juga kurang paham dalam pengembangan tanaman.

Selain mengajarkan kepada masyarakat tentang cara-cara dalam bercocok tanam sawit juga diberikan sebuah motivasi berupa arahan-arahan kepada masyarakat

²⁰ Muhammad Yusuf (58 tahun), Penyuluh Pertanian Sukamaju, *Wawancara*, Mamuju Tengah 20 juli 2018.

tani dalam menyukseskan kebun sawitnya agar semakin giat dalam bercocok tanam.

Seperti yang dikatakan penyuluh pertanian kelapa sawit mengatakan:

“Saya memberikan sebuah arahan kepada masyarakat petani sawit yaitu apabila kita tekun dalam bercocok tanam sawit maka kita pula yang akan memperoleh hasilnya dan kelapa sawit sangat memberikan jaminan kedepannya dan bisa merubah pendapatan ekonomi agar pada saat sukses maka dengan mudah kita membayar zakat dan menafkahi keluarga.”²¹

Pemberian arahan-arahan sangat penting karena itu suatu bentuk perhatian seorang pemimpin kepada bawahannya. Penyuluh telah melaksanakan peranannya yang salah satunya yaitu memberikan bimbingan, memberikan arahan-arahan kepada para anggota kelompok tani yaitu berupa bimbingan serta arahan-arahan secara sosial maupun pemberian semangat dalam mengikuti kegiatan yang ada di lokasi. Dan masyarakatpun tau akan kewajibannya sebagai seorang muslim dalam membayar zakat, serta kewajibannya menafkahi keluarga istri dan anak-anaknya dalam rumah tangganya. Karena membayar zakat adalah hal yang wajib bagi umat Islam yang harus dilaksanakan pada setiap tahunnya, dan menafkahi keluarga adalah kewajiban bagi seorang suami menafkahi istri dan anak-anaknya.

3. Aspek Sosial dan Agama

Kegiatan program penyuluhan juga termasuk gotong royong yang dilakukan secara bersama-sama baik dari ketua kelompok tani' serta masyarakat kelompok tani. Terlaksananya kegiatan ini tentunya dikoordinir oleh ketua kelompok masing-masing agar mereka ikut dalam kerjasama di lapangan. Sebagai seorang ketua kelompok tani,

²¹ Muhammad Yusuf (58 tahun), Penyuluh Pertanian Sukamaju, *Wawancara*, Mamuju Tengah, 20 juli 2018.

berusaha untuk memberikan teladan yang baik bagi para anggotanya termasuk dalam membersihkan lapangan kebun kelapa sawit, mengangkat polybag, penyiraman dan lain-lain, Mengontrol dan meningkatkan kegiatan ini dengan mewujudkan kesadaran ini tidaklah mudah. Pada saat kegiatan berlangsung bukan hanya anggota kelompok tani yang terlibat akan tetapi ketua kelompok pun juga ikut dalam berpartisipasi. Seperti yang dikatakan ketua kelompok tani mengatakan:

“Agar anggota semangat dalam bekerja dilapangan tentunya saya juga harus terlibat didalamnya seperti ketika pada saat membersihkan lokasi, mengangkat polybag dan lain-lain tentunya saya harus lebih aktif dalam melakukan kegiatan tersebut karena apabila saya aktif melakukan hal demikian maka secara otomatis anggota sayapun juga semangat dalam bekerja.”²²

Dengan adanya kerjasama antara ketua kelompok tani dengan anggota masyarakat kelompok tani komunikasi akan berjalan lancar dan kegiatan ini akan berjalan lancar serta anggota juga tidak akan bosan dalam bekerja berusaha untuk menciptakan suasana dan kondisi yang baik dan menyenangkan untuk kegiatan keberhasilan lingkungan kebun kelapa sawit agar tidak terkena hama.

Keuntungan yang didapatkan oleh pihak yang bermitra yakni dapat melakukan sosialisasi atau silaturahmi antara penyuluh, ketua kelompok tani, dan masyarakat petani. Seperti yang dikatakan Muhammad Abdullah selaku anggota kelompok tani mengatakan:

”Diwattunna diang penyuluhan indio tonganmi lao diita sangana sikalu-kalulu, ndangmi tia tau lamba maitai tudripeatolonni apa diangmo sangana kelompok tani, apa mua meloi tau majama masalah mambibit, massimprot,

²² Uccu (48 tahun), Ketua kelompok Tani Sukamaju, *Wawancara*, Mamuju Tengah, 15 juli 2018.

manjappanni pokonya ndammi tau lamba maitai tau laeng apa diangmo anggota dilalang kelompok tani”.²³

Maksud dari perkataan Muhammad Abdullah yaitu selama adanya penyuluhan baik di lapangan ataupun di dalam ruangan disitulah terlihat kerjasama, saling membantu, dan tidak harus mencari bantuan kepada orang lain karena dalam kelompok tani sudah ada anggota-anggota dan saling memberi dorongan satu dengan yang lainnya. Beda dengan yang dikatakan ke'mang selaku anggota mengatakan:

“Diwattuna diang penyuluhan mai'di sannali mala upiala, apa ndamma salah dilalang ma'ppimile bibit macoa apa napatuui tau dilalang wattunna penyuluhan mulai mappimile bibit, mattura, manjappanni, anna mappimalai. Iyamo tu'u ndamma salah maalli bibit apa uissangmi inna bibit macoa anna inna bibit arepus uissang tomi inna wassa mattura anna manjappanni lambi lao mappimalai.²⁴

Maksud dari perkataan ke'mang selaku anggota kelompok yaitu selama ada penyuluhan dilakukan banyak keuntungan yang saya peroleh karena awalnya ketika saya memilih bibit terkadang mendapatkan bibit yang palsu dan syukur alhamdulillah selama dengan adanya penyuluhan disitu diajarkan bagaimana cara memilih bibit yang baik dan benar dan cara menanam dengan baik serta merawat dan memanen hasilnya.

Bukan hanya Muhammad Abdullah dan Ke'mang yang selaku masyarakat kelompok tani dusun Sukamaju yang merasakan manfaat darikerja sama melainkan juga Parman selaku masyarakat petani mengatakan:

²³Muhammad Abdullah (39 tahun) Anggota kelompok Tani Sawit Sukamaju, *Wawancara*, Mamuju Tengah, 21 juli 2018.

²⁴Ke'mang (42 tahun) Anggota Kelompok Tani Sawit Sukamaju, *Wawancara*, Mamuju Tengah, 21 juli 2018.

“Semenjak adanya penyuluhan kami sangat terbantu dalam melakukan cocok tanam karena dalam bercocok tanam sawit kami selalu terkendala dimodal pupuk dan bibit tapi syukur Alhamdulillah dengan adanya bantuan berupa pupuk kami sangat bersyukur sangat terbantu dengan adanya bantuan tersebut dan kamipun makin mudah dalam bercocok tanam dan selain diberikannya bantuan pupuk juga sudah tidak salah dalam pemilihan pupuk yang salah karena langsung diberikan oleh perusahaan.²⁵

Organisasi bukan hanya suatu perkumpulan dalam memecahkan masalah dan saling tukar pikiran dan mencapai suatu tujuan melainkan di dalamnya saling tolong menolong antara satu dengan yang lainnya. Kerjasama merupakan sarana dalam mencapai suatu tujuan dan saling menguntungkan antara satu dengan yang lainnya Seperti yang dikatakan oleh penyuluh mengatakan:

“Dengan adanya penyuluhan kepada petani sawit atau kelompok tani saya dapat mengajak masyarakat untuk mengetahui apa yang mereka belum ketahui tentang bagaimana cara dalam bercocok tanam sawit dengan baik dan dapat menghasilkan kelapa sawit yang banyak buahnya, dan dengan adanya penyuluhan saya sebagai penyuluh dengan sangat mudah merealisasikan apa yang selama ini saya peroleh tentang bercocok tanam sawit.²⁶

Seorang penyuluh dan kelompok tani tidak dapat dipisahkan karena petani membutuhkan seorang penyuluh agar diberikan bimbingan dalam bercocok tanam sawit dengan baik dan benar dan seorang penyuluh sangat membutuhkan kelompok tani atau masyarakat petani sawit dalam menyukkseskan pertanian sawit agar masyarakat petani dapat sejahtera perekonomiannya.

²⁵Parman (46 tahun) Anggota kelompok Tani Sawit Sukamaju, *Wawancara*, Mamuju Tengah, 21 juli 2018.

²⁶Muhammad Yusuf (58 tahun), Penyuluh Pertanian Sukamaju, *Wawancara*, Mamuju Tengah, 20 juli 2018.

Motivasi kerja dalam Islam itu adalah untuk mencari nafkah yang merupakan bagian dari ibadah. Islam bukanlah untuk mengejar hidup semata, bukan juga untuk status, apalagi untuk mengejar kekayaan dengan segala cara. Dengan demikian, motivasi kerja dalam Islam, bukan hanya memenuhi nafkah semata tetapi sebagai kewajiban beribadah kepada Allah dengan mengeluarkan hartanya (zakat) yang diperoleh dari hasil pertaniannya.

Bekerja mencari nafkah adalah hal yang istimewa dalam pandangan Islam. Allah telah berjanji kepada orang yang beriman dan melakukan pekerjaan yang baik bahwa bagi mereka ampunan Allah dan ganjaran yang besar. Ini menunjukkan bahwa adanya motivasi kerja yang utuh dalam Islam. Motivasi bekerja untuk mendapatkan ampunan dan ganjaran Allah adalah motivasi terbesar bagi seorang muslim. Bekerja dalam Islam tidak hanya mengejar duniawi saja namun juga sebagai amal soleh manusia untuk menuju kepada kekekalan.

Masyarakat Desa Sukamaju adalah desa yang penduduknya seratus persen menganut agama Islam dan itu dapat terlihat dari sarana dan prasarana keagamaan yang ada di Desa Sukamaju, seperti Masjid, TK/TPA, Rumah warga mengaji, Ikatan Remaja Masjid dimasing-masing masjid (IRM), Majelis Ta'lim remaja dan dewasa pada tiap-tiap dusun, prasarana peribadatan yakni Masjid dan Mushallah dan tentunya lembaga-lembaga yang lainnya. Mengenai korelasi antara tingkat keberagaman dengan ekonomi masyarakat Desa Sukamaju semakin tinggi ekonominya atau semakin meningkat penghasilan masyarakat sukamaju maka semakin tinggi juga ketaatannya. Misalnya saja yang peneliti peroleh di lapangan bahwa semakin maju

perekonomian masyarakat Desa Sukamaju maka semakin besar juga kepedulian dan kesadarannya dalam membangun sarana ibadah seperti pembangunan masjid karena masjid yang ada di Desa Sukamaju adalah murni suadaya masyarakat dan itu semua adalah hasil dari pertaniannya yakni kelapa sawit. Seperti yang dikatakan pak Binsa selaku ketua pembangunan Masjid Sukamaju mengatakan:

”Semenjak adanya budidaya tanam kelapa sawit itu sangat merubah perekonomian masyarakat karena hasil dari pertanian kelapa sawit sebagian disumbangkan ke masjid dan awalnya Masjid Sukamaju bangunannya kecil dan syukur Alhamdulillah sekarang sudah memiliki perubahan drastis yaitu bangunannya sudah besar dan adanya fasilitas yang juga disumbangkan masyarakat itu sendiri seperti kipas angin, AC dan microfon dan lainnya.”²⁷

Masyarakat yang ada di Desa Sukamaju ketika memperoleh hasil dari pada pertaniannya, tidak lupa mengeluarkan zakatnya yang mereka peroleh. Karena mereka paham betul tentang zakat mal dan itu dapat dilihat dari kegiatan masyarakat yang pada saat panen kelapa sawit maka mereka tidak lupa menyumbang sebagian dari hasil pertaniannya. Karena semakin seseorang mengeluarkan zakatnya maka semakin bertambah rezki yang mereka peroleh dari pertaniannya. Bukan hanya zakat mal yang mereka keluarkan dari hasil pertanian melainkan ada juga yang mengeluarkan hartanya pada saat bulan suci Ramadhan, ada sebagian dari masyarakat yang membayarkan zakat dari anak yang kurang mampu. Seperti yang dikatakan Muhammad Lukman selaku Imam Masjid Dusun Sukamaju mengatakan:

“Biasanna mua bulan ramadhan diang pole mappittara diwoyang, mua ubacangammi zakat fitrah biasai napacoe sangana anak yatim tuandiangmo diang papa’na baru ammana ndammi naulle mi’uya jari indiommi lao biasa

²⁷ Binsa (54 tahun) Ketua Pembangunan Masjid Sukamaju, *Wawancara*, Mamuju Tengah. 28 Oktober 2018.

napacoe anakna dio almarhum, tapi iya die tau tumappiccoe sangana die sanaeke yatim memang tumai' di sawitna indiomio lao napasungan sakkana.”²⁸

Maksud perkataan dari pak Imam yaitu pada saat bulan suci ramadhan ketika masyarakat datang kerumah membayar zakat fitrah, terkadang ada masyarakat yang membayarkan zakat fitrah dari anak yatim tersebut atau bisa dikatakan anak yang kurang mampu bapak dari anak tersebut sudah lama meninggal dan ibunya sudah tidak mampu lagi bekerja maka di sini dikeluarkan zakatnya dari hasil pertanian yang masyarakat peroleh tersebut.

Budidaya tanaman kelapa sawit masyarakat sangat terbantu dari segi ekonomi, dan masyarakat semakin sejahtera karena di kelompok tani kelapa sawit sangat diperhatikan dalam kelompoknya sehingga masyarakat lebih mudah memperoleh hasil yang memuaskan. Sehingga banyaknya masyarakat yang mengeluarkan zakatnya dari hasil pertanian kelapa sawit yang mereka peroleh. Dan memang kelapa sawit sangat menjanjikan kehidupan masyarakat karena dengan kelapa sawit kehidupan masyarakat semakin berkembang dan berbeda dari tahun-tahun sebelumnya.

Pengeluaran zakat bukan hanya disumbangkan pada masjid dan kepada anak yang kurang mampu melainkan ada masyarakat yang juga menyumbangkan hasil pertanian kelapa sawit ke dalam Pondok Pesantren Ilmi yang ada di Desa Sukamaju. Terkadang berupa tehel, amplop dan lain sebagainya. Seperti yang dikatakan oleh Ustadz Khairul selaku Pembina Pondok Pesantren Ilmi yang mengatakan:

²⁸ Muhammad Lukman (54 tahun), Imam Masjid Dusun Sukamaju, *Wawancara*, Mamuju Tengah 28 oktober 2018.

“Masyarakat yang ada di Desa Sukamaju terkadang menyumbangkan zakat malnya ke dalam Pondok Pesantren dan itu semua berkat dari hasil pertanian kelapa sawit yang mereka peroleh, dan yang di sumbangkan terkadang berupa amplop, tehel, semen, dan lain-lain.”²⁹

Kelapa sawit memang sangat membantu masyarakat dalam memperoleh amal kebaikan karena dari hasil pertanian memang bukanlah jumlah yang sedikit ketika dalam memanennya melainkan terkadang sampai puluhan juta yang mereka dapat peroleh dari hasil pertanian kelapa sawit tersebut. Di samping itu masyarakat memang tahu betul tentang kewajibannya sebagai umat muslim yaitu ketika memperoleh hasil dari pertanian merekapun akan mengeluarkan sebagian hartanya dengan menyumbangkan baik ke masjid, ke orang yang kurang mampu, dan ke Pondok Pesantren. Itu semua adalah bentuk kesadaran masyarakat yang ada dalam diri masing-masing tentang wajibnya umat muslim mengeluarkan sebagian hartanya (zakat) dari yang mereka peroleh. Dan bukan hanya dari masyarakat yang mengeluarkan zakat hartanya melainkan ada juga dari perusahaan kelapa sawit seperti yang dikatakan Ustadz Khairul selaku Pembina Pondok Pesantren yang mengatakan:

“Bukan hanya dari masyarakat yang menyumbang dari sebagian hasil pertanian kelapa sawitnya melainkan juga ada sumbangan dari perusahaan kelapa sawit untuk Pondok Pesantren, terkadang berupa amplop, semen untuk pembangunan masjid di pesantren. Dan ketika sumbangan berupa amplop itu semua dibagikan kepada anak yang mondok di pesantren tersebut lalu Pembina Pondok membagikan kepada anak-anak mondok tersebut, dan bukan hanya berupa amplop melainkan ada juga kurban yang di sumbangkan kepondok pesantren pada saat Idul adha.”³⁰

²⁹ Khairul (37 tahun) Pembina Pondok Pesantren, *Wawancara*, Mamuju Tengah 27 Oktober 2018.

³⁰ Khairul (37 tahun) Pembina Pondok Pesantren, *Wawancara*, Mamuju Tengah 27 Oktober 2018.

Hasil pemberian pupuk kepada masyarakat kelompok tani sawit sangat membantu perusahaan kelapa sawit dalam membagikan zakat hartanya karena hasil dari pertanian kelapa sawit itu kemudian di impor keperusahaan lalu perusahaan mendapatkan keuntungan yang banyak dan masyarakatpun juga mendapatkan keuntungan dari pertanian yang mereka kelolah karena dengan sumbangan berupa pupuk yang diberikan oleh perusahaan. Sehingga keduanya dapat dengan mudah mengeluarkan hartanya (zakat) yang mereka peroleh dari hasil budidaya tanam sawit karena mendapatkan hasil yang produktivitas. Dari hasil pertanian kelapa sawit masyarakat sangat merasakan manfaatnya karena ada dari beberapa orang yang sudah terdaftar jadi calon jama'ah haji beda pada saat tahun-tahun sebelum adanya budidaya tanaman sawit seperti yang dikatakan pak imam masjid mengatakan:

“Masyarakat sudah sangat memiliki perubahan karena awalnya sangat susah mendaftar haji sekarang sudah banyak yang berbondong-bondong mendaftar jadi calon jama'ah haji dan itu semua karena budidaya tanaman sawit karena hasil yang diperoleh betul-betul menjamin kehidupan masyarakat.³¹

Masyarakat Desa Sukamaju sudah banyak memiliki perubahan dengan adanya budidaya tanaman kelapa sawit, di sini sudah dapat dilihat perkembangannya mulai dari mengeluarkan hartanya (zakat) juga dilihat dari calon jama'ah haji yang semakin tahun semakin banyak yang daftar jadi calon jama'ah haji karena hasil kelapa sawit tersebut betul-betul menjamin kehidupan masyarakat petani karena ditinjau dari hasil yang memuaskan juga nilai jualnya cukup tinggi sehingga masyarakat semakin sejahtera.

³¹ Muhammad Lukman (54 tahun), Imam Masjid Dusun Sukamaju, *Wawancara*, Mamuju Tengah 28 oktober 2018

D. Faktor pendukung dan Penghambat strategi dakwah dalam memotivasi masyarakat pada pengembangan tanaman sawit

Dalam melaksanakan suatu kegiatan pastilah terdapat tantangan yang biasa muncul, begitupun dalam hal memotivasi masyarakat pada perkembangan tanam sawit di Desa Sukamaju sudah pasti ada hambatan yang dialami oleh seorang penyuluh dan ketua kelompok tani dalam membina masyarakat kelompok taninya. Setiap kegiatan yang dilaksanakan tidak selalu berjalan dengan lancar dan sesuai harapan. Segala usaha yang dilaksanakan oleh penyuluh dan ketua kelompok tani tidak berhasil jika tidak mendapat respon atau umpan balik dari masyarakat kelompok tani.

Membuat sesuatu yang baik dan melestarikan budidaya tanaman sawit ditengah masyarakat petani sawit bukan hal yang biasa dan mudah untuk dilakukan oleh seorang pemimpin melainkan membutuhkan suatu strategi yang cukup baik untuk bisa mencapai tujuan yang diinginkan. Perubahan-perubahan sosial dalam masyarakat kelompok tani yang justru akan menimbulkan masalah yang pada akhirnya berdampak negatif bagi pengembangan tanaman sawit.

Berikut ini beberapa faktor-faktor yang menjadi pendukung dan penghambat dalam pengembangan tanaman sawit yaitu:

1. Faktor pendukung

a. Adanya bantuan pupuk yang diberikan kepada kelompok tani

Perusahaan memberikan bantuan berupa pupuk melalui penyuluh kemudian diberikan oleh kelompok tani guna untuk lebih memudahkan masyarakat kelompok

tani sawit dalam pengembangan tanaman sawit sehingga masyarakat kelompok tani semakin giat dalam pengembangan tanaman dan juga semakin aktif untuk hadir dipenyuluhan.

“Dengan adanya program ini, saya sebagai petani sawit sangat terbantu dalam pengembangan kelapa sawit karena adanya bantuan dari segi pupuk, sehingga memudahkan kami dalam bercocok tanam sawit”³²

Bantuan pupuk sangat membantu kelompok tani dalam membudidayakan tanaman sawit, karena dengan bantuan pupuk maka semakin memudahkan kelompok tani dalam bercocok tanam, selain dari memudahkan kelompok tani bercocok tanam sawit juga mendapatkan hasil yang baik karena pupuk yang diperoleh langsung dari perusahaan itu sendiri.

b. Ketua kelompok tani turut serta dalam pembersihan lokasi lapangan

Ketua kelompok tani menetapkan jadwal setiap bulannya mengunjungi lokasi lapangan kelapa sawit, selain pembersihan lapangan juga memindahkan polybag, penyiraman itu semua tidak dilakukan hanya masyarakat kelompok tani akan tetapi ketua kelompok tani ikut serta dalam bekerjasama, Karena untuk memotivasi masyarakat kelompok tani agar ikut serta dalam pembersihan di lokasi lapangan. Untuk pemeliharaan tanaman agar terhindar dari hama dan penyakit dari tanaman sawit dikebun kelapa sawit. Tentunya perlu adanya pemberian contoh yang baik kepada masyarakat atau anggota kelompok diantaranya yaitu dengan pembersihan lokasi lapangan kelapa sawit, memindahkan polibeg secara bersama-sama, menyiram

³² Parman (46 tahun) Anggota kelompok Tani Sawit Sukamaju, *Wawancara*, Mamuju Tengah, 21 juli 2018.

secara teratur tanaman sawit agar pemberdayaan tanaman dapat tumbuh subur dan menghasilkan hasil yang bagus dan hasilnya pun dapat dirasakan bersama-sama. Seperti yang dikatakan oleh Bapak Ke'mang selaku anggota kelompok tani mengatakan:

“Saya selaku anggota kelompok tani sangat terbantu dengan adanya kerjasama yang dilakukan oleh ketua kelompok tani pada saat di lapangan karena dengan ikutnya bekerja ketua kelompok tani maka secara otomatis para anggota juga ikut berpartisipasi dalam pembersihan lapangan kebun kelapa sawit karena terkadang anggota malas ikut berpartisipasi di lapangan dan dengan adanya partisipasi dari ketua kelompok maka para anggotapun ikut di dalamnya”.³³

Kegiatan kerjasama ini sudah menjadi tanggung jawab dan kewajiban selaku ketua kelompok tani dusun maupun dari kalangan masyarakat kelompok tani untuk senantiasa saling mengingatkan akan pentingnya kerjasama dalam hal membersihkan lokasi lapangan kebun kelapa sawit, penyiraman secara bersama-sama serta memelihara tanaman dengan baik. Karena dengan kegiatan seperti ini kita dapat menjalin talisilaturahmi antar ketua kelompok dan kita dapat komunikasi langsung dengan masyarakat dan pesan dakwah dapat tersampaikan sehingga dapat memperoleh hasil yang memuaskan.

2. Faktor penghambat

a. Sulitnya mengumpulkan para petani sawit

Program penyuluhan tidak selamanya berjalan dengan lancar namun terkadang ada beberapa hambatan dalam pelaksanaannya, baik itu kesibukan masing-

³³ Ke'mang (42 tahun) Anggota Kelompok Tani Sawit Sukamaju, *Wawancara*, Mamuju Tengah, 21 juli 2018.

masing para anggota kelompok tani ataupun masalah kesepakatan bersama dan ini suatu problematika dalam pengembangan tanaman sawit terhadap penyuluh dalam menyukseskan program penyuluhan seperti yang dikatakan oleh Muhammad Yusuf selaku penyuluh pertanian sawit mengatakan:

“Terkadang masyarakat sangat susah dikumpulkan karena berbagai faktor baik dari kesibukan masing-masing ataupun kesepakatan bersama itulah terkadang ketika penyuluhan sangat sulit terlaksana dengan baik”.³⁴

Mengumpulkan masyarakat memanglah tidak mudah seperti yang kita harapkan dan selalu berjalan dengan lancar melainkan ada hambatan-hambatan di dalamnya maka dari itu seorang pemimpin harus bisa membuat strategi-strategi bagi bawahannya karena tanpa adanya strategi yang baik maka tidak akan tercapai suatu tujuan yang diinginkan.

b. Sedikit masyarakat yang mengetahui bahasa Indonesia

Program penyuluhan tentunya dihadiri para anggota masyarakat kelompok tani, dan di dalam penyuluhan Terkadang seorang komunikator sulit dalam menyampaikan pesannya karena dari segi komunikannya yang kurang memahami dalam berbahasa Indonesia melainkan hanya mengetahui Bahasa daerah, di sini terkadang yang menjadi faktor penghambat seorang penyuluh dalam menyampaikan pesannya seperti yang dikatakan Muhammad Yusuf selaku penyuluh mengatakan:

“Pada saat berjalannya penyuluhan terkadang masyarakat sulit menerima pengajaran yang saya bawakan karena sedikitnya masyarakat petani sawit mengetahui bahasa Indonesia melainkan hanya mengetahui Bahasa daerah

³⁴ Muhammad Yusuf (58 tahun), Penyuluh Pertanian Sukamaju, *Wawancara*, Mamuju Tengah, 20 juli 2018.

atau bisa dikatakan bahasa daerahnya lebih kental dibandingkan Bahasa Indonesia”.³⁵

Mengajarkan kepada masyarakat kelompok tani dalam hal bercocok tanam sawit memang tidaklah mudah karena ketika seorang penyuluh menyampaikan pesannya, terkadang masyarakat kurang memahami apa-apa yang disampaikan oleh seorang penyuluh karena kurangnya yang memahami bahasa Indonesia melainkan lebih kental dalam berbahasa daerah.

c. Partisipasi masyarakat kurang

Program penyuluhan dilakukan secara serentak untuk menyelesaikan suatu persoalan-persoalan yang hasilnya dimanfaatkan bersama agar terciptanya suatu kesejahteraan. Namun karena rendahnya partisipasi masyarakat di Dusun Sukamaju untuk hadir dipenyuluhan sehingga hanya sebagian masyarakat yang hadir dalam penyuluhan.

“Kegiatan penyuluhan yang biasa dilakukan setiap bulannya, sangat kurang untuk hadir karena mereka beranggapan bahwa penyuluhan hanya itu-itulah saja yang dibahas bisa dikatakan mereka sudah merasa banyak tahu tentang budidaya tanaman kelapa sawit”.³⁶

masyarakat terkadang sudah merasa pintar sehingga sibuk dengan urusan masing-masing dan tidak memikirkan soal penyuluhan. Sedangkan penyuluhan sangat menunjang hasil dari lahan pertanian yang dimiliki oleh kelompok tani karena dipenyuluhan sangat banyak yang dapat diperoleh.

³⁵ Muhammad Yusuf (58 tahun), Penyuluh Pertanian Sukamaju, *Wawancara*, Mamuju Tengah, 20 juli 2018.

³⁶ Muhammad Yusuf (58 tahun), Penyuluh Pertanian Sukamaju, *Wawancara*, Mamuju Tengah, 20 juli 2018.

BAB V

PENUTUP

A. Kesimpulan

Berdasarkan deskripsi dan analisis data yang diperoleh pada penelitian tentang strategi dakwah dalam memotivasi masyarakat pada pengembangan tanaman sawit di Desa Sukamaju Kecamatan Karossa Kabupaten Mamuju Tengah, dapat disimpulkan sebagai berikut:

1. Strategi dakwah dalam memotivasi masyarakat pada pengembangan tanaman sawit yaitu dengan menentukan sasaran kelompok tani (*mad'u*) dari program ini, di mana isi program ini berisi informasi dalam bentuk sosialisasi melalui program penyuluhan, memberikan pembinaan serta arahan-arahan yaitu dengan memberikan bimbingan kepada masyarakat mengajari tata cara dalam membudidayakan tanaman kelapa sawit serta memberikan arahan-arahan agar semakin semangat dalam bekerja serta memberikan bantuan pupuk agar lebih memudahkan masyarakat dalam bercocok tanam, Aspek sosial dan agama yakni ketua kelompok tani memberikan contoh kepada masyarakat tentang dalam ruang lingkup pekerjaan mulai dari membersihkan lokasi, mengisi polybag, penyiraman dan lain-lain itu semua harus dilakukan aktif oleh ketua kelompok tani, dan masyarakat mengeluarkan hartanya (zakat) yang mereka peroleh dari hasil pertanian tersebut. karena semakin kita mengeluarkan zakat dari rezeki yang kita peroleh maka semakin bertambah pula dengan apa yang kita dapatkan.

2. Faktor pendukung strategi dakwah dalam memotivasi masyarakat pada pengembangan tanaman sawit. Program ini didukung dengan adanya bantuan pupuk yang diberikan oleh perusahaan, ketua kelompok tani ikut serta dalam pembersihan lapangan. Sedangkan faktor penghambatnya yaitu sulitnya mengumpulkan para petani sawit, sedikit masyarakat yang mengetahui bahasa Indonesia, partisipasi masyarakat kurang.

B. Implikasi Penelitian

Berdasarkan kesimpulan yang telah diuraikan diatas maka implikasi penelitian yang dapat peneliti kemukakan adalah sebagai berikut:

1. Pihak penyuluh dalam bidang program dan pengembangan usaha dalam menentukan sasaran masyarakat kelompok tani (*mad'u*), gencar mensosialisasikan program penyuluhan terhadap kelompok tani, agar yang hadir dalam penyuluhan bukan hanya kelompok tani kelapa sawit saja melainkan ada masyarakat yang ikut bergabung dalam penyuluhan tersebut. Serta tetap menjaga strategi dakwah yang baik agar masyarakat tani tetap tertarik mengikuti program penyuluhan. Dan semakin termotivasi dalam bercocok tanam sawit serta melihat kegiatan-kegiatan yang dilakukan dalam program ini, baik di majelis ataupun di lapangan.
2. Peneliti menghimbau kepada pihak penyuluh kelapa sawit, agar terus memperbaiki kemajuan dari program penyuluhan agar semakin banyak masyarakat petani sawit yang ingin hadir di program ini, sehingga penyebaran informasi yang tersampaikan dapat dengan mudah diterima masyarakat tani

dan dapat mengaplikasikannya dengan baik sesuai apa yang masyarakat tani peroleh dari majelis penyuluhan.

DAFTAR PUSTAKA

- Abu chmad Dan Narbuko Cholid. *Metode Penelitian* Jakarta: Bumi Aksara, 2007
- Ali Aziz, Moh. *Ilmu Dakwah* Jakarta: Prenada Media Grup, 2004
- Amin, Muliaty. *Filsafat Dakwah :Membangun Keilmuan Dakwah Dan Penerapannya*, Cet, 1; Alauddin University Press, 2014
- Amirullah, Ahmad. *Dakwah Islam dan Perubahan sosial* Jogjakarta :Primandala, 1983
- Arikunto, Suharsimi .*Manajemen Penelitian* Cet.10; Jakarta:PT.Rineka Cipta,2009
- Aripuddin. *keluarga dalam pembentukan Akhlak Islamiyah*, Yogyakarta: Ombak, 2015
- Abdul Khaliq, Syaik Abdurrahman *Metode dan Strategi Dakwah Islam*, (Cet,1; Jakarta,Pustaka Al-Kautsar, 1996), h. 253.
- Aan Komariah dan Djama'an Satori, *Metode Penelitian Kualitatif* Cet, V1; Bandung: Alfabet 2014
- Baharuddin. *Strategi Dakwah Dalam Meningkatkan Kinerja Madrasah Babul Ilmi Kecamatan Rumbia Kabupaten Jeneponto*, Skripsi Makassar: Fak. Dakwah dan Komunikasi UIN Alauddin, 2014
- Basist, abdul. *Filsafat Dakwah* (Bandung: PT. Raja GrafindoPersada, 2013
- Dafid, Fred R. *Manajemen Strategi Konsep* Jakarta: Prenhalindo, 2002
- Departemen Agama RI, *al Qur'an Dan Terjemahannya* Semarang: AsySyifa Press, 2001
- Effendy, Onong Uchana. *Ilmu Komunikasi Teori Dan Praktek* Cet, XXI; Bandung: Remaja Rosdakarya, 2007
- Jafar, Ifitah. MA, *Tafsir Ayat Dakwah*, Cet 1; Ciputat: Misbah Press, 2010
- Junaedi, *Petani Tanpa Batas*, Cet 1; Malang, Universitas Brawijaya Press, 2014
- Katung, Samiang, *Taktik Dan Strategi Dakwah di Era Milenium* Makassar: Alauddin University Press, 2011
- Lexy J, Moleong, *Metodologi Penelitian Kualitatif* Bandung: Rosdakasrya,2001

- M A, Samsul Munir Amin, *Ilmu Dakwah*, Cet 1; Jakarta: Amzah, 2009
- Margono, S. *Metodologi Penelitian Pendidikan* Jakarta: Rineka Cipta, 2003
- Masri, Abd. Rasyid. *Sosiologi Dan Komunikasi Pembangunan Pedesaan* Makassar: Alauddin University Press, 2014
- Muhammad Munir dan Wahyu ilahi, *Manajemen Dakwah* Cet, II. Jakarta: Kencana, 2006
- Muhiddin, Asep. *Dakwah Dalam Perspektif Alqur'an* Cet 1; Jakarta: Pustaka Setia, 2002
- Muhlis, Said. *Strategi Dakwah pondok Pesantren Darul Istiqomah Maros Dalam Meningkatkan Kualitas Santri*, Skripsi Makassar: Fak. Dakwah dan Komunikasi UIN Alauddin, 2017
- Munawir, Warson. *Ilmu Dakwah* Cet, II; Jakarta: Paragonatama Jaya, 2013
- Pardamean, Maruli. *Cara Cerdas Mengelola Perkebunan Kelapa Sawit* Yogyakarta: Lily Publisher, 2011
- Patilima Hamid *Metode Penelitian Kualitatif* Bandung: Alfabeta, 2005
- Pimai, Awaluddin. *Paradikma Dakwah Humanis*, Semarang, Rasial, 2005
- Seha, Sampo. *Dakwah Dalam Al-Qur'an: Aplikasinya Dalam Amar Ma'ruf Nahi Mungkar*, Cet 1; Alauddin University Press, 2012
- Sosongko, Tri Hardianto., *Potret Petani: Basis Pembaruan Agrarian*, Bandung: Akatiga, 2016
- Stark, Rodney. *Sociology*, Colifornia: Wadsworth Publishing Company, 1985
- Sukayat, Tata. *Ilmu Dakwah* Cet, 1; Bandung: PT, Remaja Rosdakarya Offset, 2015
- Syamsuddin AB. *Sosiologi Dakwah*. Samata: Alauddin University Press, 2013
- Syamsuddin, AB. *Pengantar Sosiologi Dakwah* Cet: 1. Jakarta: Kencana, 2016
- Tike, Arifuddin. *Dakwah Dan Pengembangan Masyarakat Islam* Cet I; Makassar: Alauddin University Press, 2011
- Terjemah Syaikhul Hadits Maulana Muhammad Zakariyyah Al-Kandahlawi. *Kitab Fadilah Amal*. Yogyakarta: ASH-Shaff, 2011.
- Tajibu Kamaluddin, *Metode Penelitian Komunikasi* Makassar: Alauddin University press
- Yunus, Muhammad. *Kamus Arab Indonesia*, Jakarta: Hidakarya Agung, 1990
- Zaidallah, Alwirsal Imam. *Strategi Dakwah Dalam Membentuk Dai Dan Khotib Professional*, Cet 1; Jakarta: Kalam Mulia