

**MAKNA *BAKU'PULI* PADA PERNIKAHAN DI DESA DWITIRO  
KECAMATAN BONTOTIRO KABUPATEN BULUKUMBA**



Skripsi

Diajukan Untuk Memenuhi Salah Satu Syarat Meraih Gelar Sarjana Sosial

Jurusan Ilmu Komunikasi Pada Fakultas Dakwah Dan Komunikasi

UIN Alauddin Makassar

Oleh :

**Kasmawati**  
**NIM: 50700113170**

**FAKULTAS DAKWAH DAN KOMUNIKASI**

**UIN ALAUDDIN MAKASSAR**

**2018**

## PEDOMAN TRANSLITERASI

### 1. Konsonan *h}a*

Hamzah (ء) yang terletak di awal kata mengikuti vokalnya tanpa diberi tanda apa pun. Jika ia terletak di tengah atau di akhir, maka ditulis dengan tanda (’).

Huruf Arab	Nama	Huruf Latin	Nama
ا	Alif	tidak dilambangkan	tidak dilambangkan
ب	Ba	B	be
ت	Ta	T	te
ث	s\’a	s\	es (dengan titik di atas)
ج	Jim	J	je
ح	h}a	h}	ha (dengan titik di bawah)
خ	Kha	Kh	ka dan ha
د	d}al	D	de
ذ	z\’al	z\	zet (dengan titik di atas)
ر	Ra	R	er
ز	Zai	Z	zet
س	Sin	S	es
ش	syin	Sy	es dan ye
ص	s}ad	s}	es (dengan titik di bawah)
ض	d}ad	d}	de (dengan titik di bawah)
ط	t}a	t}	te (dengan titik di bawah)
ظ	z}a	z}	zet (dengan titik di bawah)
ع	‘ain	‘	apostrof terbalik

غ	gain	G	ge
ف	Fa	F	ef
ق	Qaf	Q	qi
ك	Kaf	K	ka
ل	Lam	L	el
م	Mim	M	em
ن	Nun	N	en
و	wau	W	we
هـ	Ha	H	ha
ء	hamzah	‘	apostrof
ي	Ya	Y	ye

## 2. Vokal

Vokal bahasa Arab, seperti vokal bahasa Indonesia, terdiri atas vokal tunggal atau monoftong dan vokal rangkap atau diftong.

Vokal tunggal bahasa Arab yang lambangnya berupa tanda atau harakat, transliterasinya sebagai berikut:

Tanda	Nama	Huruf Latin	Nama
اَ	<i>fath}ah</i>	a	a
اِ	<i>kasrah</i>	i	i
اُ	<i>d}ammah</i>	u	u

Vokal rangkap bahasa Arab yang lambangnya berupa gabungan antara

harakat dan huruf, transliterasinya berupa gabungan huruf, yaitu:

Tanda	Nama	Huruf Latin	Nama
اِي	<i>fath}ah dan ya</i>	ai	a dan i
اُو	<i>fath}ah dan wau</i>	au	a dan u

Contoh:

كَيْفَ : *kaifa*

هَوَّلَ : *haulā*

### 3. Maddah

*Maddah* atau vokal panjang yang lambangnya berupa harkat dan huruf, transliterasinya berupa huruf dan tanda, yaitu:

Harkat dan Huruf	Nama	Huruf dan Tanda	Nama
اَ...   آ...	<i>fath}ah dan alifat auya</i>	a>	a dan garis di atas
إِ	<i>kasrah dan ya</i>	i>	i dan garis di atas
أُو	<i>d}ammah dan wau</i>	u>	u dan garis di atas

### 4. Ta>' marbu>t}ah

*Transliterasi* untuk *ta marbu>t}ah* ada dua, yaitu: *ta marbu>t}ah* yang hidup atau mendapat harkat *fath}ah*, *kasrah*, dan *d}ammah*, transliterasinya adalah [t]. Sedangkan *ta marbu>t}ah* yang mati atau mendapat harkat sukun, transliterasinya adalah [h].

Kalau pada kata yang berakhir dengan *ta marbu>t}ah* diikuti oleh kata yang menggunakan kata sandang *al-* serta bacaan kedua kata itu terpisah, maka *ta marbu>-t}ah* itu ditransliterasikan dengan ha (h).

Contoh:

رَوْضَةُ الْأَطْفَالِ : *raud}ah al-at}fa>l*

الْمَدِينَةُ الْفَائِضِلَةُ : *al-madi>nah al-fa>d}ilah*

الْحِكْمَةُ : *al-h}ikmah*

## PERNYATAAN KEASLIAN SKRIPSI

Mahasiswa yang bertandatangan di bawahini:

Nama : Kasmawati  
NIM : 50700113170  
Tempat/Tgl. Lahir : Erekeke, 13 Maret 1995  
Jurusan : Ilmu Komunikasi  
Fakultas : Dakwah dan Komunikasi  
Alamat : Samata-Gowa  
Judul Skripsi : ”Makna *baku’puli* pada pernikahan di  
Desa Dwitiro Kecamatan Bontotiro  
Kabupaten Bulukumba”.

Menyatakan dengan sesungguhnya dan penuh kesadaran bahwa skripsi ini benar hasil karya sendiri. Jika dikemudian hari terbukti bahwa ia merupakan duplikat, tiruan, plagiat, atau dibuat oleh orang lain secara keseluruhan atau sebagian, maka saya bersedia menerima sanksi atas perbuatan tersebut sesuai ketentuan yang berlaku.

Gowa, 28 Februari 2018

**Kasmawati**  
NIM: 50700113170

## PERSETUJUAN PEMBIMBING

Pembimbing penulisan skripsi Saudari Kasmawati, NIM: 50700113170, mahasiswa Jurusan Ilmu Komunikasi pada Fakultas Dakwah dan Komunikasi UIN Alauddin Makassar, setelah meneliti dan mengoreksi secara seksama skripsi yang berjudul: **“Makna *Baku’puli* pada Adat Pernikahan di Desa Dwitiro Kecamatan Bontotiro Kabupaten Bulukumba”**. Memandang bahwa skripsi tersebut telah memenuhi syarat-syarat ilmiah.

Demikian persetujuan ini diberikan penulis untuk dipergunakan dan diproses lebih lanjut.

Samata-Gowa, 15 Agustus 2017

Pembimbing I

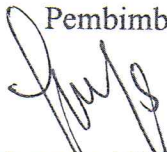

Rahmawati Haruna, SS., M.Si  
NIP. 19780619 200912 2 001

Pembimbing II



Nuryadi Kadir, S.Sos., M.A  
NIP.

Diketahui oleh:  
Ketua Jurusan Ilmu Kounikasi

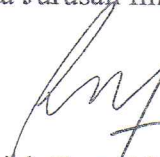

Ramsiah Tasruddin, S. Ag. M. Si  
NIP. 19710225 200501 2 001

## PENGESAHAN SKRIPSI

Skripsi yang berjudul, “Makna *Baku’puli* pada Adat Pernikahan di Desa Dwitiro Kecamatan Bontotiro Kabupaten Bulukumba”, yang disusun oleh Kasmawati, NIM: 50700113170, mahasiswa Jurusan Ilmu Komunikasi Fakultas Dakwah dan Komunikasi Universitas Islam Negeri Alauddin Makassar, telah diuji dan dipertahankan dalam sidang *munaqasyah* yang diselenggarakan pada hari Senin, 02 April 2013, bertepatan dengan 5 Jumadil Akhir 1439 H, dinyatakan telah dapat diterima sebagai salah satu syarat untuk memperoleh gelar Sarjana Ilmu Komunikasi (S.I.Kom) pada Fakultas Dakwah dan Komunikasi Universitas Islam Negeri Alauddin Makassar.

Romang Polong, Gowa, 02 April 2013M.  
5 Jumadil Akhir 1439 H.

### DEWAN PENGUJI:

Ketua	: Dr. Ramsiah Tasruddin, S.Ag., M.Si	(.....)
Sekretaris	: Haidir Fitra Siagian, S.Sos., M.Si., Ph.D	(.....)
Munaqisy I	: Dr. H. Mahmuddin, M.Ag	(.....)
Munaqisy II	: Mudzhirah Nur Amrullah, S.Sos., M.Si	(.....)
Pembimbing I	: Rahmawati Haruna, SS., M.Si	(.....)
Pembimbing II	: Nuryadi Kadir, S.Sos., MA	(.....)

Diketahui oleh:

Dekan Fakultas Dakwah dan Komunikasi  
UIN Alauddin Makassar,

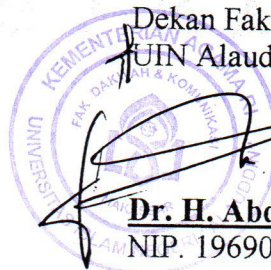

**Dr. H. Abd.Rasyid Masri, M.Pd., M.Si., MM.**  
NIP. 19690827 199603 1 004



## KATA PENGANTAR

بِسْمِ اللَّهِ الرَّحْمَنِ الرَّحِيمِ

الْحَمْدُ لِلَّهِ رَبِّ الْعَالَمِينَ وَالصَّلَاةُ وَالسَّلَامُ عَلَى أَشْرَفِ الْأَنْبِيَاءِ وَالْمُرْسَلِينَ وَعَلَى آلِهِ وَصَحْبِهِ  
أَجْمَعِينَ أَمَّا بَعْدُ

Alhamdulillah segala puji bagi Allah Swt karena kekuasaan dan kebesarannya telah memberikan izin untuk mengetahui sebagian kecil dari ilmu yang dimilikinya. Shalawat dan taslim kita panjatkan kepada Rasullullah Muhammad saw, sebagai *Khataman Nabiyyin Wa Khatamarrasul* yang telah membawa kebenaran dan rahmat bagi manusia dan alam jagat raya ini. Suatu kesyukuran yang tak ternilai harganya, peneliti dapat menyusun dan menyelesaikan skripsi ini. Adapun judul dari skripsi ini adalah "**Makna Baku'puli Pada Adat Pernikahan di Desa Dwitiro Kecamatan Bontotiro Kabupaten Bulukumba**". Skripsi ini disusun sebagai salah satu syarat untuk mencapai gelar sarjana ilmukomunikasi (S.I.Kom) di Fakultas Dakwah Dan Komunikasi Universitas Islam Negeri Makassar, walaupun karya ini sangat sederhana namun diharapkan dapat memberikan manfaat kepada para pembaca dan penulis akan selalu berusaha untuk memberi yang terbaik di masa depan.

Selesainya skripsi ini tidak terlepas dari bantuan, bimbingan dan dukungan dari berbagai pihak, baik dalam bentuk dorongan moril maupun materil, maka dalam kesempatan ini, penulis ingin menyampaikan rasa terima kasih yang sebesar-besarnya kepada:

1. Rektor Universitas Islam Negeri (UIN) Alauddin Makassar Prof. Dr. H. MusafirPababbari, M.Si. Wakil Rektor Bidang Akademik Pengembangan

Lembaga UIN Alauddin Makassar, Prof. Dr. H. Mardan, M.Ag., Wakil Rektor Bidang Administrasi Umum dan Perencanaan Keuangan UIN Alauddin Makassar, Prof. Dr. H. Lomba Sultan MA., Wakil Rektor Bidang Kemahasiswaan dan Kerjasama UIN Alauddin Makassar, Prof. Dr. Hj. SitiAisyah Kara, MA., PhD., WakilRektor IV Prof. Hamdan Juhannis, MA., PhD.

2. Dekan Fakultas Dakwah dan Komunikasi UIN Alauddin Makassar, Dr. H.Abd. Rasyid Masri, S.Ag., M.Pd., M.Si., MM., Wakil Dekan Bidang Akademik, Dr. H. Misbahuddin, M.Ag., Wakil Dekan Bidang Administrasi, Dr. H. Mahmuddin, M.Ag, dan Wakil Dekan Bidang Kemahasiswaan, Dr. NurSyamsiah, M.Pd.I atas segala fasilitas yang diberikan kepada penulis.
3. Ketua Jurusan Ilmu Komunikasi RamsiahTasruddin, S.Ag, M.Si., Sekertaris Jurusan Ilmu Komunikasi Haidir Fitra Siagian, S.Sos., M.Si., Ph.D. Staf jurusan Ilmu Komunikasi Muh. Rusli, S.Ag.,M.Fil.I., yang selalu memberikan pelayanan akademik dengan sepenuh hati.
4. Ucapan terima kasih kepada Rahmawati Haruna SS. M.Si., selaku pembimbing I yang telah banyak memberikan bimbingannya terkait isi dan penulisan sehingga penulis dapat menyelesaikan skripsi ini. Pembimbing II Nuryadi Kadir, S.Sos MA., yang telah banyak memberikan arahan dalam penyusunan skripsi dan penulisan skripsi ini.
5. Munaqisy I Dr. H. Mahmudin, M.Ag dan munaqisy II Mudzhira Nur Amrullah, S.Sos., M.Si yang telah mengoreksi dan memberikan saran-saran dalam penyusunan skripsi ini.
6. Segenap Dosen, Tata Usaha, Staf Fakultas, serta Staf Perpustakaan Fakultas Dakwah dan Komunikasi tak lupa penulis ucapkan terima kasih yang sebesar-

besarnya atas ilmu, bimbingan, arahan serta motivasi selama penulis menempuh pendidikan di Jurusan Ilmu Komunikasi.

7. Teman-teman keluarga besar Ilmu Komunikasi, yang senantiasa memberikan motivasi selama proses pengerjaan skripsi ini.
8. Terkhusus ucapan terimakasih kepada Dian Permata Sari , Evi Alfiati, Sri Wahyuningsih, Nurasmida, Ayu Stevani, Imuters, Sandi Landawang, Andi Riswangga Ashari, Rifal Abdul Muthalib, Andi Ariesky Naim, Agustianto Almar, Muslimin, Syamsul Rijal, dan terakhir My Hero Muhammad Nurul Alauddin SR S.Pd yang selalu menjadi penyemangat dan selalu hadir dalam suka dan duka penulis.
9. Para senior Ilmu Komunikasi yang selalu mengajari dan memberikan motivasi kepada peneliti untuk menyelesaikan skripsi ini, khusus Ilham Sadiq S.I.kom.

Terkhusus penulis ucapkan terimakasih kepada kedua orang tua Safri dan Bacce, yang selalu memberikan kekuatan, kasih sayang dan cinta yang tulus kepada penulis, kepada sepupu Misrawati yang selalu member motivasi kepada penulis, serta keluarga besar penulis.

Akhirnya hanya kepada Allah penulis serahkan segalanya. Semoga semua pihak yang banyak membantu penulis mendapat pahala dari Allah Swt, serta semoga skripsi ini dapat bermanfaat bagi semua khususnya bagi penulis sendiri.

Samata, Gowa, 2018.

**Kasmawati**  
**NIM: 50700113170**

## DAFTAR ISI

<b>HALAMAN JUDUL .....</b>	<b>i</b>
<b>PEDOMAN TRANSLITERASI .....</b>	<b>ii</b>
<b>PERNYATAAN KEASLIAN SKRIPSI.....</b>	<b>vi</b>
<b>PERSETUJUAN PEMBIMBING.....</b>	<b>vii</b>
<b>PENGESAHAN SKRIPSI .....</b>	<b>viii</b>
<b>KATA PENGANTAR.....</b>	<b>ix</b>
<b>DAFTAR ISI.....</b>	<b>xii</b>
<b>ABSTRAK .....</b>	<b>xiv</b>
<b>BAB I PENDAHULUAN.....</b>	<b>1</b>
A. Latar Belakang Masalah.....	1
B. Fokus Penelitian dan Deskripsi Fokus .....	9
C. Rumusan Masalah .....	11
D. Penelitian Terdahulu.....	11
E. Tujuan dan Manfaat Penelitian.....	14
<b>BAB II TINJAUAN TEORETIS .....</b>	<b>16</b>
A. Komunikasi Budaya .....	16
B. Tradisi <i>Baku'puli</i> di Desa Dwitiro Kecamatan Bontotiro Kabupaten Bulukumba .....	23
C. Tinjauan Tentang Pernikahan.....	27
D. Tinjauan Makna.....	35
E. Kerangka Komunikasi.....	36
<b>BAB III METODOLOGI PENELITIAN .....</b>	<b>40</b>
A. JenisDan Lokasi Penelitian.....	40
B. Pendekatan Penelitian.....	41
C. Sumber Data .....	42
D. Metode Pengumpulan Data.....	43
E. Instrumen Penelitian.....	45
F. Metode Pengolahan Dan Analisis Data.....	46
G. Pengujian Keabsahan Data .....	48
<b>BAB IV HASIL DAN PEMBAHASAN.....</b>	<b>50</b>
A. Gambaran Umum Lokasi Penelitian.....	50
B. Makna <i>Baku'puli</i> Dalam Pernikahan di Desa Dwitiro Kecamatan Bontotiro Kabupaten Bulukumba.....	56
C. Pandangan Islam Tentang <i>Baku'puli</i> Pada Adat Pernikahan di Kecamatan Bontotiro, Kabupaten Bulukumba.....	65
<b>BAB V PENUTUP.....</b>	<b>74</b>
A. Kesimpulan .....	74
B. Implikasi Penelitian .....	75
C. Saran .....	75

<b>DAFTAR PUSTAKA .....</b>	<b>76</b>
<b>LAMPIRAN</b>	

## ABSTRAK

**NAMA** : KASMAWATI  
**NIM** : 50700113170  
**Judul** : **MAKNA *BAKU'PULI* PADA ADAT PERNIKAHAN DI DESA DWITIRO KECAMATAN BONTOTIRO KABUPATEN BULUKUMA**  
**PEMBIMBING I** : RAHMAWATI HARUNA, SS., M.SI  
**PEMBIMBING II** : NURYADI KADIR, S.SOS.,MA

Skripsi ini bertujuan menjawab permasalahan penelitian yaitu 1). Bagaimana Makna *Baku'puli* pada Pernikahan di Desa Dwitiro Kecamatan Bontotiro Kabupaten Bulukumba ?, dan 2). Bagaimana Pandangan Islam Mengenai Tradisi *Baku'puli* Yang ada di Desa Dwitiro Kecamatan Bontotiro Kabupaten Bulukumba ?.

Jenis penelitian ini termasuk penelitian deskriptif kualitatif dengan pendekatan penelitian yang digunakan yaitu Komunikasi Budaya. Sumber data dalam penelitian ini adalah Kepala Desa, Ketua Agama, Tokoh Agama, Tokoh Masyarakat, Pemangku Adat.. Metode pengumpulan data yang digunakan adalah melalui observasi, wawancara, dan dokumentasi. Teknik pengolahan dan analisis data dilakukan dengan melalui pengumpulan data, reduksi data, penyajian data (*display data*), dan verifikasi atau penarikan kesimpulan.

Hasil penelitian menunjukkan bahwa *baku'puli* merupakan tradisi atau adat yang mempunyai makna tersendiri disetiap isinya agar bisa menjalin hubungan yang harmonis dan saling mempererat pasangan suami istri menghargai. Namun ditinjau dari sejarahnya, *Baku'puli* memiliki makna positif yang dimana diadakan pada setiap acara pernikahan. Adapun maknanya ditinjau dari isinya yaitu agar terjalin keharmonisan antara suami istri saat menjalin hubungan rumah tangga nantinya. Seperti kue bunga-bunga merah yang bentuknya seperti bunga-bunga. Dari bentuknya tersebut melambangkan bahwa keluarga yang bahagia dan harmonis. Semua orang menginginkan hubungan yang selalu baik-baik saja, selalu harmonis, selalu romantis. Saling mempererat pasangan suami istri, Songkolo bukan sembarangan makanan. Dalam *baku'puli* merupakan simbol lem, saling mempererat dan saling lengket diantara yang lain dalam hal pasangan suami istri.

Namun kenyataan yang terjadi di lapangan berkata lain. Sebagian besar pasangan terutama pasangan suami istri setelah sekian tahun, banyak hal yang dikeluhkan, mulai hambar, bosan. Sehingga, pergeseran nilai atau makna *baku'puli* mulai tidak memiliki makna yang khusus seiring berjalannya waktu, namun sekarang *baku'puli* dianggap hal yang biasa saja bagi sebagian pelaku, karena keberadaannya sama dengan seserahan lainnya.

Mengenai pandangan Islam, sama sekali selama tidak melanggar akiah-akidah dalam Islam karena *Baku'puli* hanya berupa seserahan. Karena hanya sebagai bentuk ucapan terima kasih atau buah tangan mempelai laki-laki kepada mempelai perempuan. Karena dalam islam sendiri ucapan terima kasih yang lakukan dengan

memberi sesuatu bukanlah hal yang dilarang melainkan sangat di anjurkan untuk saling bersedekah antara keluarga dan orang lain.

Implikasi dari penelitian ini yakni masyarakat untuk tetap mempertahankan kebudayaan yang telah diwariskan oleh nenek moyang kita untuk merawat dan menjaga serta melestarikan kebudayaan suku Konjo dengan cara menghormati, menghargai budaya tersebut.

# BAB I

## PENDAHULUAN

### *A. Latar Belakang Masalah*

Tuhan menciptakan manusia berpasang-pasangan, maka ada yang disebut dengan pernikahan. Pernikahan dilakukan dua orang lawan jenis dan biasanya pada usia dewasa. Menikah dan hidup berkeluarga merupakan salah satu hal yang terpenting dalam hidup manusia.

Agama dan negara menjelaskan syarat-syarat yang harus dipenuhi dalam menjalin suatu hubungan pernikahan. Agama Islam memberi batasan-batasan tertentu antara calon suami dan istri yang boleh menikah apabila keduanya telah balig, untuk mencapai tujuan sebuah pernikahan yang baik.<sup>1</sup>

Budaya merupakan warisan nenek moyang yang diwariskan dari generasi ke generasi. Usaha dan keinginan yang kuat untuk tetap mempertahankan kebudayaan dan adat istiadat yang telah dianut hingga berabad-abad menjadi modal bagi setiap generasi selanjutnya. Kebudayaan didenifikasikan sebagai pengetahuan, kepercayaan, nilai, dan makna yang diyakini oleh suatu kelompok, organisasi atau komunitas meliputi cara hidup mereka yang khas. Pengekspresian budaya biasanya melalui perilaku, seperti bahasa maupun jago-jagoan, atau aturan dan norma, ritual dan kebiasaan, cara berinteraksi ataupun berkomunikasi dengan orang lain, harapan dalam bermasyarakat, sampai misalnya pada penggunaan barang dan jasa.

Alfan mengemukakan kebudayaan berfungsi mengatur agar manusia dapat memahami cara bertindak, berbuat saat menentukan sikap saat berhubungan dengan

---

<sup>1</sup>M. Quraish Shihab, *perempuan*, (Tangerang: Lantera Hati, 2005), h.109.



orang. Hal ini menunjukkan bahwa kebudayaan berfungsi sebagai control bagi manusia dan pemuas kebutuhan naluri manusia. Maka dari itu, keanekaragaman dan keunikan kebudayaan Indonesai harus tetap dijaga dan dilestarikan. Karena selain berfungsi sebagai pemuas kebutuhan naluri manusia, kebudayaan Indonesia juga

mempunyai keunggulan dibandingkan dengan negara lain, dimana Indonesia mempunyai potret kebudayaan yang lengkap dan bervariasi sebagai bagian dari kebudayaan nasional yang harus dihormati dan dijaga serta perlu dilestarikan.<sup>2</sup>

Pengenalan adat, budaya dan sejarah berkembang suatu daerah tertentu penting bukan hanya bagi daerah itu, tetapi juga untuk bangsa Indonesia secara keseluruhan. Penting bukan hanya dari aspek pengenalan sejarah, asal-usul dan nilai-nilai luhur budaya masa lalu, melainkan juga dari aspek kemanfaatannya bagi masa depan. Pada dasarnya Sulawesi Selatan merupakan salah satu Provinsi yang ada di Indonesia yang memiliki berbagai jenis kebudayaan. Serta terdapat empat jenis suku etnis yang berbeda-beda yakni, suku Bugis, Makassar, Mandar, serta Toraja. Walaupun keempat suku ini berbeda tetapi mereka tetap juga menjunjung tinggi nilai perbedaan, sebagaimana yang tercantum di dalam empat pilar kebangsaan salah satunya yakni Bhineka Tunggal Ika.

Proses pernikahan tidak lepas dari budaya yang dipahami masyarakatnya. Budaya bisa dikenal melalui komunikasi untuk dapat mempunyai makna dari budaya itu sendiri. Komunikasi dan budaya mempunyai hubungan timbal balik dimana budaya menjadi bagian dari perilaku komunikasi dan pada gilirannya komunikasi pun turut menentukan, memelihara, mengembangkan atau mewariskan budaya. Pada satu sisi, komunikasi merupakan suatu mekanisme untuk mensosialisasikan norma-norma

---

<sup>2</sup>Alfan, M. *filsafat Kebudayaan*. (Bandung:CV. Pustaka Setia. 2013), h. 85.

budaya masyarakat, baik secara horizontal dari suatu masyarakat kepada masyarakat lainnya, ataupun secara vertical dari suatu generasi kegenerasi berikutnya.<sup>3</sup>

Memahami budaya yang berbeda dengan kita bukanlah hal mudah, dimana kita dituntut untuk mau mengerti realitas budaya orang lain yang membuat ada istilah “mereka” dan “kita” dalam situasi itulah manusia dituntut untuk mengungkap identitas orang lain. Dalam kegiatan komunikasi, identitas tidak hanya memberikan makna tentang pribadi individu, lebih dari itu identitas menjadi ciri khas sebuah kebudayaan yang melatarbelakanginya. Dari ciri khas itulah nantinya kita dapat mengungkapkan keberadaan individu tersebut.

Semiotika adalah suatu ilmu atau metode analisis untuk mengkaji tanda. Tanda-tanda adalah perangkat yang kita pakai dalam upaya berusaha mencari jalan di dunia ini, di tengah-tengah manusia dan bersama dengan manusia.<sup>4</sup> Analisis tentang esensi tanda mengarah kepada pembuktian bahwa setiap tanda ditentukan oleh objeknya, ketika kita menyebut tanda sebuah ikon. Kedua, menjadi kenyataan dan keberadaannya berkaitan dengan objek individual, ketika kita menyebut tanda sebuah indeks. Ketiga, kurang lebih perkiraan yang pasti bahwa hal ini diinterpretasikan sebagai objek denotative sebagai akibat dari suatu kebiasaan ketika kita menyebut tanda sebuah simbol.<sup>5</sup>

Ada beberapa suku yang ada di Bulukumba. Yang pertama, suku bugis. Suku bugis ini merupakan salah satu bagian dari suku yang ada di Bulukumba. Tidak lepas dari itu, bahasa bugis juga digunakan di daerah-daerah Bulukumba bagian selatan

---

<sup>3</sup>Djoko Widagdho, “*Ilmu Dasar Budaya*”, (cet. 8, Jakarta: bumi Aksara, 2013), h 18-19.

<sup>4</sup>Alex Sobur, “*Semiotika Komunikasi*”, (Bandung:PT. Remaja Rosdakarya, 2003), h.18-19.

<sup>5</sup>Alex Sobur, *Ibid*, h. 35.

seperti Bulukumpa, Tanete, Kajang, dan beberapa daerah lainnya. Bahasa ini digunakan dalam kehidupan sehari-hari meskipun bahasa tersebut mayoritas digunakan di tempat lain seperti Pinrang, Barru, Pare-pare, Enrekang dan lain-lainnya.

Kedua, suku konjo. masyarakat suku konjo secara mayoritas menganut agama Islam. Agama Islam telah lama berkembang di kalangan mereka. Beberapa tradisi adat suku konjo banyak dikombinasikan dengan unsur budaya islami. Suku ini terkenal dengan kapal pinisi yang menjadi legenda sejak masa lalu. Karena kemampuan jelajahnya sangat jauh hingga kemana-mana. Selain itu, mereka juga sangat terampil dalam membangun atau membuat kapal pinisi yang juga banyak digunakan oleh suku bugis dan suku Makassar.

Suku konjo memiliki ciri-ciri budaya. Pertama, saling membantu dalam pekerjaan dan keuangan. Kedua, menjenguk orang sakit, melayat ketika ada orang meninggal sekalipun di antara anggota suku ini ada pertengkaran, mereka bersatu menghadapi. Ketiga, sebagian orang tidak takut bersaing dalam mengumpulkan harta agar orang lain terkesan. Keempat, mempertahankan harga diri dan status sosial, serta masyarakat konjo ini dalam kehidupan sehari-hari memiliki gemar kumpul-kumpul dan mengebrol.

Suku Konjo sebagian besar berprofesi sebagai petani. Mereka menanam berbagai jenis tanaman, seperti sayuran, buah-buahan. Sistem pertanian mereka biasanya berdasarkan sistem bagi hasil antara sesama warga desa, yang dikerjakan secara beramai-ramai atau gotong royong. Sebagian dari mereka berprofesi sebagai nelayan. Mereka menangkap ikan di laut sesuai dengan waktu dan cuaca yang sudah diperhitungkan dengan matang.

Dalam kebudayaan Bulukumba, terutama orang yang kurang memiliki dasar keagamaan (Islam) yang kuat, ilmu gaib meramal yang dilakukan dengan perhitungan sangat penting dalam mengambil keputusan utama dalam kehidupannya. Misalnya, dalam menentukan saat mengerjakan sawah, saat menanam, saat mendirikan rumah, saat melangsungkan perkawinan dan berbagai hal lain.

Namun, perubahan zaman bukan merubah kebudayaan bugis dan konjo Bulukumba yang sudah ada. Pengaruh silsilah keluarga keturunan Bulukumba dan menyesuaikan adat daerah yang ditempati. Sehingga, tradisi pernikahan keluarga pria maupun wanita yang masih kuat untuk menggunakan adat Bulukumba.

Pada masyarakat Bulukumba pernikahan adalah sebuah hal yang sangat fundamental dan universal. Fundamental artinya sebuah hal yang mendasar dan wujud perkawinan yang dijalani. Sedangkan, universal diartikan bahwa pernikahan merupakan sebuah peristiwa ritual yang akan dialami oleh setiap orang kapan pun dan pada usia berapapun.

Pada umumnya, orang tua akan memilih menantu yang jelas identitasnya untuk menjadi bagian keluarga. sebelum menentukan calon menantu terlebih dahulu. Secara tidak terang-terangan memandang terlebih dahulu silsilah keluarganya. orang tua akan melihat bibit, bebet dan bobotnya dalam memilih pasangan yang berkualitas. Kelas sosial merupakan masalah yang sangat penting dan saling mempengaruhi dalam kehidupan keluarga. Ketidaksamaan kelas sosial di antara suami-istri dapat menjadi sumber ketegangan dalam kehidupan keluarga.

Dilihat dari segi sosial dalam kebudayaan Bulukumba terdapat suatu kelompok kelas sosial adalah kesetaraan kemampuan ekonomi seseorang dalam suatu

kelompok untuk memenuhi kebutuhan hidup dan faktor ekonomi semakin tinggi kelas dalam masyarakat.<sup>6</sup>

Pada kehidupan sehari-hari, masyarakat Bulukumba umumnya masih terlihat sisa-sisa dari kepercayaan mereka yang terdahulu yang taat hubungannya dengan anamisme dan dinamisme. Upacara perkawinan yang dilakukan oleh masyarakat Bulukumba masih kental dengan kebudayaan atau adatnya. Salah satu kebudayaan yang masih dilestarikannya yaitu kebudayaan upacara perkawinan yang masih terikat oleh kebiasaan atau adat leluhur yang telah diwariskan.

Perkawinan adat tidak bisa meninggalkan apa yang sudah menjadi tradisi lama. Dimana suatu perkawinan selalu dipengaruhi oleh tingkat kemajuan masyarakat serta pandangan hidup masyarakat yang bersangkutan. Kabupaten Bulukumba masih terdapat masyarakat yang menggunakan tata cara adat pernikahan dan budaya yang sangat kuat meskipun perubahan zaman mempengaruhi tradisi pernikahan daerah yang ditempati. Salah satu dari daerah tersebut yaitu Desa Dwitiro, Kecamatan Bontotiro, Kabupaten Bulukumba.

Pernikahan dalam bahasa konjo "*pa'buntingang*" adalah upacara adat pernikahan orang Bugis-Makassar di Sulawesi Selatan. Secara garis besar pelaksanaan upacara adat ini dibagi menjadi tiga tahap, yaitu upacara pra pernikahan, pesta pernikahan, dan pasca pernikahan..

Upacara perkawinan yang dilakukan oleh masyarakat Bulukumba sebenarnya tidak berbeda jauh yang biasa dilakukan oleh masyarakat lain yang ada di nusantara yaitu untuk menyatukan dua insan menjadi sepasang suami istri lewat ikatan perkawinan. Tradisi pernikahan keluarga calon mempelai wanita menggunakan

---

<sup>6</sup>(<http://webcache.googleusercontent.com>. Tanggal di akses 13 Agustus 2017).

adat mereka yang harus di sepakati oleh keluarga calon mempelai pria yang merupakan dasar dan wujud yang harus dijalani. Setiap adat tentunya memiliki simbol dan fungsi tersendiri. Begitupula pada saat prosesi pernikahan seperti membawa seserahan (*Erang-erang*). Seserahan merupakan simbolik dari pihak pria sebagai bentuk tanggung jawab kepihak keluarga, terutama orang tua calon pengantin perempuan.

*Erang-erang* ini dibawa oleh keluarga calon mempelai laki-laki ke kediaman calon mempelai wanita pada hari akad nikah. Bagian *erang-erang* ini berupa *kanre anak* yang isinya buah-buahan, ayam hidup, kampalo, ketupat, kelapa yang disatukan dalam satu anyaman bambu yang berbentuk keranda. *Erang-erang* yang kedua berupa *Baku'puli*. *Baku'puli* isinya berupa kue merah bundar, kue merah bunga-bunga, beras atau *songkolo*. *Erang-erang* ini sampai sekarang masih tetap ada di Desa Dwitiro yang merupakan bagian dari aspek kebudayaan manusia yang terdapat pada adat pernikahan di Desa Dwitiro Kecamatan Bontotiro, Kabupaten Bulukumba.

*Erang-erang* atau seserahan sudah menjadi tradisi sebagai yang umum dalam rangkaian pernikahan di Indonesia. Seserahan yang dulu tidak wajib hukumnya kini sudah mengakar budaya dan menjadi bagian dari proses pernikahan. Sebelum acara pernikahan berlangsung ada prosesi yang disebut dengan *Adduta* atau *Assuro* (melamar), artinya keluarga besar dari calon mempelai laki-laki datang melamar secara resmi calon mempelai wanita.

Ketika acara lamaran ini, maka ditentukan tanggal, bulan, dan tahun untuk menuju keacara pernikahan nanti. Perlengkapan-perlegkapan yang dibawa oleh mempelai pria harus lengkap, karena jika tidak lengkap maka bisa jadi pernikahan

bisa saja dibatalkan hanya karena permintaan dari calon mempelai wanita tidak dilengkapi calon mempelai laki-laki sesuai yang diminta.

*Baku'puli* merupakan salah satu adat perkawinan yang ada di Bulukumba yang menarik untuk diteliti karena tidak pernah ada peneliti yang meneliti tentang *Baku'puli*. *Baku'puli* di Kecamatan Bontotiro, dan *Baku'puli* ini hanya ada di Bulukumba bagian Timur saja dan harus ada dalam acara pernikahan.

Isi *Baku'puli* berupa kue merah yang besar dan kue merah yang ukurannya berbentuk kecil, dan *Songkolo* yang terbuat dari beras ketan putih dan beras ketan hitam. *Baku'puli* ini siap di bawa ketika *songkolo* dan kue merah telah di susun dalam tempat anyaman yang terbuat dari bahan daun lontar yang berbentuk baskom biasa orang konjo sebut "*Tobang*".

Uniknya, pembuatan *Baku'puli* ini juga memiliki peraturan sendiri yaitu memilih orang yang dipercaya dalam pembuatan *Baku'puli* atau biasanya orang konjo sebut (*Anrong Bunting*), *anrong bunting* ini yang memberikan arahan kepada warga yang membuat *Baku'puli* mulai dari *songkolo*, ulekan adonan gula, campur dan bahan apa saja yang diperlukan sampai *Baku'puli* tersebut siap dibawa ke rumah kediaman calon mempelai wanita.

*Baku'puli* ini dihias dan dibentuk sedemikian rupa sehingga tampak indah. Tradisi ini dilaksanakan pada hari akad nikah pengantin. *Baku'puli* ini di bawa oleh calon pengantin lelaki ke rumah kediaman calon pengantin wanita yang dihadiri oleh keluarga laki-laki dan perempuan yang menyaksikan akad nikah tersebut.

Adanya *Baku'puli* ini tidak lepas dari rangkaian pesan yang ingin di sampaikan untuk masyarakat umum melalui tradisi budaya dan simbol yang dikenal dalam masyarakat tersebut. Adanya simbol-simbol yang diungkapkan dalam

*Baku'puli* merupakan cerminan bahwa budaya masyarakat Desa Dwitiro, Kecamatan Bontotiro, Kabupaten Bulukumba ini memiliki nilai dan ajaran yang bagaimana seharusnya masyarakat bertingkah laku dalam kehidupan di dunia ini.

Alasan peneliti mengambil judul ini karena peneliti bertempat tinggal di suku konjo yang di mana adanya perbedaan makna *Baku'puli* sehingga menarik peneliti untuk mengkaji lebih dalam yang berjudul “Makna *Baku'puli* pada adat pernikahan di Desa Dwitiro Kecamatan Bontotiro Kabupaten Bulukumba (Studi Komunikasi Budaya)”.

Berdasarkan hal-hal diatas maka calon peneliti akan mengkaji tentang makna yang terkandung dalam *Baku'puli* dan pandangan Islam tentang *Baku'puli* pada upacara pengantin adat di Kecamatan Bontotiro, Kabupaten Bulukumba.

## ***B. Fokus Penelitian dan Deskripsi Fokus***

### **1. Fokus penelitian**

Fokus masalah dalam penelitian ini yang pertama adalah makna *Baku'puli* pada adat pernikahan di desa Dwitiro, Kecamatan Bontotiro, Kabupaten Bulukumba. Kedua, perspektif Islam terhadap *Baku'puli* pada adat pernikahan di desa Dewitiro, Kecamatan Bontotiro, Kabupaten Bulukumba.

Di mana, “*Baku'puli*” adalah erang-erang yang digunakan di acara pernikahan dan akan dibawa oleh calon mempelai laki-laki kerumah calon mempelai perempuan pada saat hari akad nikah berlangsung. “*Baku'puli*” merupakan erang-erang yang isinya kue merah yang berukuran besar dan kecil, kue merah yang berbentuk bunga-bunga, dan songkolo yang berwarna putih dan hitam. Kemudian disatukan dalam satu tempat dan dibungkus dengan menggunakan kain kafan.



## 2. Deskripsi Fokus

Berdasarkan pada fokus penelitian dari judul di atas yang membahas tentang makna *Baku'puli* di Desa Dwitiro Kecamatan Bontotiro Kabupaten Bulukumba dapat dideskripsikan berdasarkan substansi permasalahan, oleh karena itu penulis memberikan deskripsi fokus sebagai berikut:

### a. Komunikasi

Komunikasi adalah suatu interaksi penyampaian pesan antara satu dengan lainnya, baik secara individu maupun kelompok . komunikasi dapat berupa komunikasi verbal atau berupa lambang-lambang yang umum dilakukan dalam bentuk simbol-simbol, kata-kata, kalimat, angka atau tanda lainnya.

### b. Budaya

Budaya adalah warisan nenek moyang yang diwariskan secara turun temurun dengan cara memperkenalkan kepada anak, cucu, dan keluarga agar budaya atau tradisi dalam daerah tersebut tetap ada dan tidak terlupakan.

### c. Pernikahan

Pernikahan adalah suatu ikatan lahir batin yang dilakukan oleh seorang laki-laki dan perempuan dengan status suami istri berdasarkan Ketuhanan yang Maha Esa dengan harapan membentuk rumah tangga yang kekal dan bahagia.

### d. Makna

Makna adalah penafsiran atau pemahaman yang tidaklah mesti identik tentang lambang atau pikiran-pikiran (atau apapun), bahwa pemahaman tertentu menjadi milik bersama semua.

e. *Baku'puli*

*Baku'puli* adalah seserahan yang dilakukan dalam prosesi pernikahan yang merupakan tradisi dan salah satu syarat-syarat dalam pernikahan di Desa Dwitiro dan diserahkan pada hari akad nikah berlangsung.

f. Desa Dwitiro

Desa Dwitiro adalah desa yang berada di Kecamatan Bontotiro, Kabupaten Bulukumba, Sulawesi Selatan. Desa ini menjadi salah satu daerah di wilayah Kabupaten Bulukumba yang menjadi salah satu tempat berlakunya adat *Baku'puli*, meskipun *Baku'puli* ini berlaku di daerah Bulukumba Timur lainnya.

**C. Rumusan Masalah**

Berdasarkan latar belakang masalah dapat dirumuskan bahwa yang menjadi pokok permasalahan dalam penelitian ini adalah “Makna adat *Baku'puli* pada pernikahan di Desa Dwitiro, Kecamatan Bontotiro, Kabupaten Bulukumba”. Dari pokok permasalahan tersebut, maka dapat dirumuskan rumusahan masalah sebagai berikut:

1. Bagaimana makna *Baku'puli* pada adat pernikahan di Desa Dwitiro, Kecamatan Bontotiro, Kabupaten Bulukumba?
2. Bagaimana pandangan Islam terhadap *Baku'puli* pada adat pernikahan di Desa Dwitiro, Kecamatan Bontotiro, Kabupaten Bulukumba?

**D. Penelitian Terdahulu**

Penelitian ini dilakukan tidak terlepas dari hasil penelitian-penelitian terdahulu yang pernah dilakukan sebagai bahan perbandingan dan kajian. Berdasarkan hasil penelitian yang dilakukan oleh Kardi mahasiswa program S1 Ilmu komunikasi, Fakultas Dakwah dan Komunikasi, Universitas Islam Negeri Alauddin

Makassar dengan judul “Makna *Angerang-Ngerang* dalam pernikahan di Desa Gunturu Kecamatan Herlang Kabupaten Bulukumba (Studi komunikasi Budaya)”, adapun hasil penelitiannya yaitu makna dari *Angerang-Ngerang* dalam pernikahan di Desa Gunturu Kecamatan Herlang Kabupaten Bulukumba secara umum adalah sebagai hadiah yang dipersembahkan pengantin pria untuk pengantin wanita. Adapun isi dari *Angerang-Ngerang* ini mempunyai makna dari setiap isinya agar bisa saling menyayangi, menghargai, dan saling menjaga keutuhan rumah tangganya.<sup>7</sup>

Persamaan penelitian ini dengan Kardi yaitu sama-sama menggunakan metode kualitatif yaitu meneliti makna pesan, dan menggunakan studi komunikasi budaya. Perbedaannya peneliti meneliti tentang “makna *Baku’puli* pada pernikahan di Desa Dwitiro Kecamatan Bontotiro Kabupaten Bulukumba”, sedangkan Kardi meneliti tentang “Makna *Angerang-Ngerang* dalam pernikahan di Desa Gunturu Kecamatan Herlang Kabupaten Bulukumba (Studi komunikasi Budaya)”.perbedaan lainnya berupada waktu dan tempatnya.

Berdasarkan hasil penelitian yang pernah dilakukan oleh Marzuki mahasiswa program S1 Ilmu Komunikasi, Fakultas Dakwah dan Komunikasi, Universitas Islam Negeri Alauddin Makassar dengan judul “Makna peran budaya *Mappacci* pada pernikahan adat bugis Bone”. Adapun hasil penelitiannya yaitu pelaksanaan upacara *mappacci* mengandung makna simbolis keberhasilan atau kesucian yang bertujuan untuk membersihkan jiwa dan raga calon pengantin sebelum mengarungi bahtera rumah tangga. Tamu yang diminta untuk melaksanakan *mappacci* adalah orang-

---

<sup>7</sup>Kardi mahasiswa program S1 Ilmu komunikasi, Fakultas Dakwah dan Komunikasi, Universitas Islam Negeri Alauddin Makassar dengan judul “Makna *Angerang-Ngerang* dalam pernikahan di Desa Gunturu Kecamatan Herlang Kabupaten Bulukumba (Studi komunikasi Budaya) (Data olahan peneli).

orang yang memiliki kedudukan sosial yang baik dan mempunyai kedudukan sosial yang baik dan mempunyai kehidupan rumah tangga yang bahagia. semua mengandung makna agar calon mempelai kelak di kemudian hari dapat hidup bahagia seperti mereka yang meletakkan *pacci* di atas tangannya.<sup>8</sup>

Makna yang terkandung dalam prosesi *mappacci* merupakan bentuk harapan, doa bagi kesejahteraan dan kebahagiaan calon mempelai, yang dirangkaikan dalam satu rangkuman kata dari kesembilan macam peralatan yang memiliki tujuan dan maksud yang baik.

Persamaan penelitian ini dengan Marzuki yaitu sama-sama menggunakan metode Kualitatif dan meneliti makna pesan, dan perbedaannya adalah meneliti tentang makna *Baku'puli* pada adat pernikahan di Desa Dwitiro Kecamatan Bontotiro Kabupaten Bulukumba (Studi Komunikasi Budaya), sedangkan Marzuki meneliti tentang makna pesan budaya *mappacci* pada pernikahan adat bugis bone (suatu analisis semiotika).

Hasil penelitian yang dilakukan oleh Irmayanti program S1, jurusan peradilan, fakultas Syari'ah dan Hukum, universitas Islam Negeri Alauddin Makassar dengan judul "Pandangan hukum Islam terhadap adat *mappasombo'* pada prosesi akad nikah di kecamatan Masalle Kabupaten Enrekang". Adapun hasil penelitiannya yaitu pelaksanaan adat istiadat pernikahan di Kecamatan Masalle, Kabupaten Enrekang yakni menganut suatu agama yaitu agama Islam. Pada umumnya masyarakat ini cinta akan tradisi perkawinan, namun bukan berarti adat perkawinan yang dilakukan tidak

---

<sup>8</sup>Skripsi Marzuki mahasiswa program S1 Ilmu Komunikasi, Fakultas Dakwah dan Komunikasi, Universitas Islam Negeri Alauddin Makassar dengan judul "Makna peran budaya *Mappacci* pada pernikahan adat bugis Bone (Data olahan peneliti).

sesuai syarat-syarat atau rukun perkawinan akan tetapi ada saja tradisi yang dilakukan bertentangan dengan ajaran islam.<sup>9</sup>

Masyarakat ini melaksanakan perkawinan dengan beberapa tahap dari awal sampai akhir yang merupakan proses yang harus dilalui. Islam telah memberikan konsep yang jelas tentang tata cara perkawinan berlandaskan Al-Qur'an dan sunnah (sesuai dengan pemahaman para salafus shalih) yaitu khitbah atau meminang, akad nikah, dan walimah.

Adapun persamaan dengan penelitian ini adalah sama-sama menggunakan metode Kualitatif, meneliti makna, mencari pandangan Islam tentang adat pernikahan. Perbedaan yaitu meneliti tentang "makna *Baku'puli* pada pernikahan di Desa Dwitiro Kecamatan Bontotiro Kabupaten Bulukumba (studi komunikasi budaya), sedangkan Irmayanti meneliti tentang Pandangan hukum Islam terhadap adat *mappasombo'* pada prosesi akad nikah di Kecamatan Masalle, Kabupaten Enrekang.

#### ***E. Tujuan dan Manfaat***

Tujuan dalam penelitian ini yaitu untuk mengetahui makna *Baku'puli* adat pernikahan di desa Dewitiro, Kecamatan Bontotiro, Kabupaten Bulukumba. Untuk mengetahui perspektif Islam tentang *Baku'puli* pada adat pernikahan di Kecamatan Bototiro, Kabupaten Bulukumba.

---

<sup>9</sup>Skripsi Irmayanti program S1, jurusan peradilan, fakultas Syari'ah dan Hukum, universitas Islam Negeri Alauddin Makassar dengan judul "Pandangan hukum Islam terhadap adat *mappasombo'* pada prosesi akad nikah di kecamatan Masalle Kabupaten Enrekang" (Data olahan peneliti).

Manfaat dari penelitian ini adalah untuk menggali nilai-nilai tradisional yang berada pada *Baku'puli* Desa Dwitiri Kecamatan Bontotiro, Kabupaten Bulukumba. Dan semoga hasil penelitian itu diharapkan dapat memberi pemahaman mendalam tentang adat pernikahan *Baku'puli* di desa Dewitiro, Kecamatan Bontotiro, Kabupaten Bulukumba.

#### 1. Manfaat Teoritis

Hasil penelitian ini diharapkan dapat memberikan kontribusi, memperluas pengetahuan dalam bidang Ilmu Komunikasi. Serta berguna bagi pengembang Ilmu Komunikasi khususnya mata kuliah pengantar Ilmu Komunikasi. Selain itu juga memberikan informasi dan referensi khususnya bagi para mahasiswa Ilmu Komunikasi yang mengadakan penelitian sejenis.

#### 2. Manfaat Praktis

Secara praktis hasil penelitian ini diharapkan dapat bermanfaat bagi pihak yang berkepentingan, yaitu:

Pemerintah, sebagai pengambil kebijakan dalam rangka menentukan berbagai peraturan yang akan dikeluarkan. Para masyarakat untuk memberikan masukan ataupun arahan mengenai *Baku'puli*.

## BAB II

### TINJAUAN TEORITIS

#### ***A. Komunikasi Budaya***

Istilah pertama (*Communis*) paling sering disebut sebagai asal kata komunikasi, yang merupakan akar dari kata-kata latin lainnya yang mirip. Komunikasi menyarankan bahwa suatu pikiran suatu pikiran, suatu makna, atau pesan dianut secara sama. Akan tetapi definisi-definisi kontemporer menyarankan bahwa komunikasi merujuk pada cara berbagai hal tersebut, seperti dalam, sebagai pikiran, mendiskusikan makna, dan mengirimkan pesan.<sup>1</sup>

Komunikasi budaya mempunyai hubungan timbal balik, seperti dua sisi mata uang. Budaya menjadi bagian dari perilaku komunikasi dan pada gilirannya komunikasipun turut menentukan memelihara, mengembangkan atau mewariskan budaya.

Manurut Edward T. Hall komunikasi adalah budaya dan budaya adalah komunikasi. Pada satu sisi, komunikasi merupakan suatu mekanisme untuk mensosialisasikan norma-norma budaya masyarakat, baik secara horizontal dari suatu masyarakat kepada masyarakat lainnya, ataupun secara vertikal dari suatu generasi ke generasi berikutnya.<sup>2</sup>

---

<sup>1</sup> Onong Uchjana Effendi, "*Ilmu Komunikasi, Teori dan Praktek*" (Bandung: Remaja Rosdakarya, 1997), h. 4.

<sup>2</sup> Lusiana Andriani Lubis, "*Pengantar Komunikasi Lintas Budaya*", oleh Kardi, "Makna Angerang-ngerang Pada Pernikahan di Desa Gunturu Kecamatan Herlang Kabupaten Bulukumba" (Skripsi Sarjana, Fakultas Dakwah dan Komunikasi UIN Alauddin Makassar, 2013).

Komunikasi itu muncul, karena adanya kontak, interaksi dan hubungan antarwarga masyarakat yang berbeda kebudayaannya. Sehingga “kebudayaan adalah komunikasi dan komunikasi adalah kebudayaan, begitulah kata Edward T. Hall. Jadi sebenarnya tak ada komunitas tanpa kebudayaan, tidak ada masyarakat tanpa pembagian kerja, tanpa proses pengalihan atau transmisi minimum dari informasi. Dengan kata lain, tidak ada komunitas, tidak ada masyarakat, dan tidak ada kebudayaan tanpa komunikasi. Komunikasi antarbudaya yaitu sumber dan penerimanya berasal dari budaya yang berbeda ketika terjadi apabila produsen pesan anggota suatu budaya dan penerima pesannya adalah anggota suatu budaya lainnya.<sup>3</sup>

Komunikasi manusia terikat oleh budaya, sebagaimana budaya berbeda antara yang satu dengan yang lainnya maka praktek dan perilaku komunikasi individu-individu yang diasuh dalam budaya-budaya tersebut pun akan berbeda pula. Paling tidak ada tiga unsur sosial-budaya yang berhubungan dengan: persepsi, proses verbal dan proses nonverbal. Dan ke dalam persepsi yang dibentuk terhadap orang lain ketika berkomunikasi terhadap tiga unsur yang mempunyai pengaruh besar dan langsung atas makna-makna yang dibangun, yaitu: sistem-sistem kepercayaan (*belief*), nilai (*value*), sikap (*attitude*), pandangan dunia (*world view*), dan organisasi sosial (*social organization*). Ketika ketiga unsur utama ini memengaruhi persepsi manusia dan makna yang dibangun dalam persepsi maka unsur-unsur tersebut memengaruhi aspek-aspek makna yang bersifat pribadi dan subjektif.<sup>4</sup>

---

<sup>3</sup>Dedi Mulyana dan Jalaluddin Rakhmat, “*Komunikasi Antar Budaya*” (Cet.XI), (Bandung: Mandar Jaya, 2009), h. 20.

<sup>4</sup>Alo Liliweri, “*Dasar-dasar Komunikasi Antarbudaya*”, Oleh Kardi, “Makna Angerang-ngerang Pada Pernikahan di Desa Gunturu Kecamatan Herlang Kabupaten Bulukumba” (Skripsi Sarjana, Fakultas Dakwah dan Komunikasi UIN Alauddin Makassar, 2013).



Identitas budaya seringkali dikacaukan dengan istilah identitas sosial. Identitas sosial terbentuk dari struktur sosial yang terbentuk dalam sebuah masyarakat. Sedangkan identitas budaya terbentuk melalui struktur kebudayaan suatu masyarakat. Struktur budaya adalah pola-pola persepsi, berpikir dan perasaan, sedangkan struktur sosial adalah pola-pola perilaku sosial. Dalam praktik komunikasi, identitas tidak hanya memberikan makna tentang pribadi seseorang, tetapi lebih dari itu, menjadi ciri khas sebuah kebudayaan yang melatarbelakanginya. Ketika manusia itu hidup dalam masyarakat yang multibudaya, maka di sanalah identitas budaya itu diperlukan. Identitas budaya merupakan ciri yang ditunjukkan seseorang karena orang itu merupakan anggotadari sebuah kelompok etnik tertentu. Itu meliputi pembelajaran tentang dan penerimaan tradisi, sifat bawaan, bahasa, agama, keturunan dari suatu kebudayaan.<sup>5</sup>

### *1. Komponen komunikasi*

Ruben dan Steward mendefinisikan komunikasi merupakan sesuatu yang sangat esensi bagi individu, relasi, relasi, kelompok, organisasi dan masyarakat. Komunikasi merupakan garis yang menghubungkan manusia dengan dunia, bagaimana manusia membuat kesan tentang dan kepada dunia dan mempengaruhi orang lain. Komponen-komponen atau unsue komunikasi yaitu:

#### a. Pengirim atau sumber

Pengirim adalah orang yang membuat pesan, yang ingin menyajikan pikiran dan pendapat tentang suatu peristiwa atau objek sebagai pengirim pesan yang

---

<sup>5</sup>Alo Liliweri, “*Dasar-Dasar Komunikasi Antarbudaya*”, (Yogyakarta: Pustaka Pelajar, 2004), h.87.

bertujuan tertentu maka pengirim tidak selalu dalam posisi serba tahu atau serba kenal terhadap penerima. Karena itu pengirim mentransmisikan pesan untuk mendapat respon demi menyamakan persepsi terhadap pesan.

b. Penerima

Penerima (*receiver*) adalah komunikan yang menerima pesan dari komunikator. Penerima juga dapat berarti orang yang menafsirkan pesan yang diucapkan atau ditulis. Sama seperti informasi mengenai objek atau peristiwa, maka penerima tentu pernah mempunyai pengalaman sekecil apapun terhadap pesan-pesan itu kemudian dapat dikirimkan kembali kepada pengirim.

c. Balikan (*feedback*)

Merupakan informasi bagi sumber sehingga ia dapat menilai efektifitas komunikasi untuk selanjutnya menyesuaikan diri dengan situasi yang ada.

d. *Encoding* dan *Decoding*

*Encoding* yaitu penyandian, yaitu proses pengalihan pikiran kedalam bentuk lambang. *Encoding* juga berarti proses dimana pengirim menerjemahkan idea tau masukannya kedalam simbol-simbol berupa kata-kata atau nonverbal. Hasil terjemahan ide ini merupakan pesan yang akan dikirimkan kepada penerimanya. Sementara itu, aktifitas seorang penerima adalah *decoding*, menerjemahkan simbol-simbol verbal dan nonverbal tadi kedalam pesan yang bisa saja mirip, persis dan sama dengan atau sangat berbeda dari apa yang dimaksudkan oleh pengirim.

e. Pesan

Pesan adalah gagasan, perasaan atau pemikiran yang telah di *encode* oleh pengirim atau di-*decode* oleh penerima. Pesan disampaikan dengan cara tatap muka atau media komunikasi. Pada umumnya pesan-pesan terbentuk berbentuk sinyal,

simbol, tanda-tanda atau kombinasi dari semuanya dan berfungsi sebagai stimulus yang akan direspon oleh penerimanya. Apabila pesan ini berupa tanda, maka kita dapat membedakan tanda yang alami artinya tanda yang diberikan oleh longkungan fisik, tanda mana sudah dikenal secara universal.

f. Saluran

Saluran komunikasi merupakan sarana untuk mengangkut atau memindahkan pesan dari pengirim kepada penerima. Dalam komunikasi, semua pesan yang dikirimkan harus melalui saluran, saluran bisa saja tunggal namun bisa juga banyak, misalnya pada sarana transportasi seperti mobil pengangkut barang atau manusia atau barang dari suatu tempat ketempat yang lain, sebagai sarana yang juga bisa digunakan, seperti kuda, sepeda motor, kapal feri ataupun pesawat, begitupun dengan saluran komunikasi. Komunikasi secara saksama dilakukan melalui badan cetakan seperti buku, email, ataupun telepon.

g. *Noice*

Komunikasi manusia tidaklah selalu lancar, komunikasi sering mengalami hambatan, gangguan atau distorsi. Mengingat perkembangan model atau komunikasi berbasis pada teknik-teknik matematika maka Shannon dan Weaver mengirimkan konsep *noice* sebagai kebisingan. Misalnya seseorang berdiri di tepi trotoar an menelfon dengan menggunakan telepon seluler, orang tersebut mengalami kebisingan karena hilir mudik kendaraan di jalan raya. Jika suara kbisingan semakin keras, mka semakin sulit mengirimkan pesan dan semakin sulit pula menerima pesan. Apabila memahami maksud dan pesan yang disampaikan oleh pengirim pesan.<sup>6</sup>

---

Kebudayaan diartikan sebagai hal-hal yang bersangkutan dengan budi atau akal. Adapun istilah *culture* yang merupakan istilah bahasa asing yang sama artinya dengan kebudayaan, berasal dari kata latin *colore*. Artinya mengolah atau mengerjakan, yaitu mengolah tanah bertani. Dari asal arti tersebut yaitu *colore* kemudian *culture*, diartikan sebagai segala daya dan kegiatan manusia untuk mengolah dan mengubah alam.<sup>7</sup>

Kebudayaan atau budaya adalah sesuatu yang akan mempengaruhi tingkat pengetahuan dan meliputi sistem idea atau gagasan terdapat dalam fikiran manusia, sehingga dalam kehidupan sehari-hari, budaya itu bersifat abstrak. Hampir setiap komunikasi masyarakat manusia yang ada dan atau yang pernah ada dalam kehidupan ini, menerima warisan kebudayaan dari leluhur mereka. warisan dan kebudayaan itu adanya berupa gagasan, ide, atau nilai-nilai leluhur dan benar-benar budaya.

Warisan kebudayaan itu boleh jadi sebuah kecenderungan alamiah dari kehidupan manusia untuk terus-menerus mempertahankan nilai-nilai dan fakta-fakta kebenaran yang ada. Ketika interaksi sosial budaya satu masyarakat semakin luas maka kian beragam dan kompleks jaringan yang dilakoninya. Semakin tinggi intensitas sosial budaya yang dikembangkan oleh suatu komunitas lokal dalam pergaulannya dengan komunitas diluarnya maka semakin besar pul peluang masyarakat tersebut untuk mengembangkan kebudayaan.<sup>8</sup>

---

<sup>6</sup> John Fieske, *Pengantar Komunikasi* (Ed. 3; Jakarta: PT. Raja Grafindo Persada 2012), h. 5.

<sup>7</sup> Koentjaraningrat, *Pengantar Ilmu Antropologi* (Jakarta: Radar Jaya Offset, 2000), h. 181.

<sup>8</sup> Shaff Muhtamar, *"Masa Depan Warisan Leluhur Kebudayaan Sulawesi Selatan"* (Makassar: Pustaka Dwan Sulawesi, 2014), h. 1.

Dalam beberapa budaya lain, kata-kata dan makna kata-kata tersebut tidak mempunyai hubungna langsung. Makna mempunyai kebebasan makna (*arbitrary*), mereka tidak memiliki karakteristik atau sifat dari benda atau hal yang mereka gambarkan. Suatu kata memiliki arti atau makna yang mereka gambarkan karena kitalah yang secara bebas menentukan arti atau maknanya. Setiap budaya memiliki rangkaiannya sendiri yang kaya, terdiri dari tanda-tanda bermakna, lambang-lambang, gerak-gerik, konotsi emosi, rujukan historis, respon tradisionaln dan juga penting diam yang mengandung makna.<sup>9</sup>

Budaya *Baku'puli* pada masyarakat Desa Dwitiro terjadi karena beberapa faktor. Untuk mengetahui makna *Baku'puli* maka penelti ini menganalisis dengan teori Komunikasi Budaya karena merupakan budaya yang nyata dalam kehidupan masyarakat. Makna *Baku'puli* di Desa Dwitiro Kecamatan Bontotiro Kabupaten Bulukumba relevan apabila dianalisis dengan menggunakan teori komunikasi budaya.

Teori Komunikasi Budaya dalam penelitian ini digunakan untuk menginterpretasikan pengalaman para pembuat secara mendalam sesuai dengan kenyataan dan bukan merupakan pendapat dari peneliti. Semua yang dipaparkan merupakan peristiwa sesungguhnya yang dialami oleh para pembuat dan sesuai dengan kesadaran mereka.

---

<sup>9</sup> Ahmad Sihabudin, "*Komunikasi Antarbudaya*", (Jakarta: Bumi Akasara, 2013), h. 29-30.

## ***B. Tradisi Baku'puli di Desa Dwitiro Kecamatan Bototiro Kabupaten Bulukumba***

*Baku'pul* salah satu seserhan yang berupa makanan tradisional khas Bulukumba yang diserahkan dari pihak calon laki-laki kepada calon pengantin perempuan dan orangtuanya .

*Baku'puli* merupakan salah satu anekaragaman budaya yang ada di Bulukumba. Upacara budaya yang ada dalam masyarakat Kecamatan Bontotiro, Kabupaten Bulukumba ini merupakan adat perkawinana yang rutin masyarakat adakan, salah satunya. Adanya *Baku'puli* ini, masyarakat yang ada dalam lingkup tradisi tersebut sangat menjunjung tinggi nilai solidaritas pada saat pembuatan *Baku'puli*.

*Baku'puli* ini melambangkan bahwa masih ada suku yang sangat disiplin dan mempercayai tentang masa silam atau masa lampau. Menurut beberpa informan yang saya tanya ketika melakukan pra penelitian, apabila ada satu syarat perkawinan yang ditinggalkan atau tidak dilaksanakan termasuk *Baku'puli* konon katanya keluarga yang sudah melaksanakan kegiatan pernikahan akan mengalami keluarga yang tidak bahagia (sering terjadi pertengkaran).

Seserahan ini berupa simbol dari pihak laki-laki sebagai bentuk tanggung jawab ke pihak keluarga, terutama orang tua calon pengantin perempuan. Untuk adat di Desa Dwitiro *baku'puli* biasanya diserahkan pada hari akad nikah berlangsung bersamaan rombongan seserahan lainnya.

Masyarakat di Desa Dwitiro pada umumnya, sebelum menentukan pilihan untuk dinikahi baik laki-laki atau perempuan harus berhati-hati. Sehingga tidak akan kecewa dikemudian hari setelah pernikahan dilangsungkan. Seperti halnya ketika menikah dua kali tidak boleh dilaksanakan tanpa disebabkan kematian baik dari pihak laki-laki atau pihak perempuan. Jika terjadi demikian maka sanksi yang diberikan yaitu tidak diperbolehkan masuk di desa tersebut.

Jika yang dipilih adalah saudara sepupu derajat pertama, baik dari pihak ayah maupun ibu, maka pernikahan itu disebut *assalle sampo sikali*, jika pernikahan dilakukan oleh saudara sepupu kedua baik dari pihak ayah atau pun ibu, maka pernikahan tersebut *assialle sampo pinruang*, dan jika pernikahan dilakukan oleh saudara sepupu ketiga maka disebut *assialle sampo pintallung*. Tapi pernikahan *assialle sampo sikali* jarang terjadi karena memang tidak diperbolehkan bagi keluarga laki-laki ataupun perempuan. Hal ini tidak diperbolehkan karena menganggap sepupu satu kali masih memiliki hubungan darah yang dekat seperti halnya saudara kandung yang dimana tidak boleh menikahi saudara kandung sendiri. *Assialle sampo pinruang* dan *assialle sampo pintallung* sering terjadi karena memang tidak ada larangan. Tapi pernikahan antara anggota keluarga tidaklah wajib dilakukan, pernikahan dengan anggota masyarakat lainnya diluar keluarga dapat terjadi.

## **1. Upacara Pra Pernikahan**

### *a. Accarita Rua-rua*

*Accarita rua-rua* ini adalah suatu kegiatan menyelidiki yang biasanya dilakukan secara sembunyi-sembunyi dari pihak laki-laki untuk memastikan apakah gadis yang dipilih sudah ada yang mengikatnya atau belum. Menerima pinangan atau lamarana

berarti sudah resmi, oleh karena itu dilarang melamar gadis yang sudah di ikat oleh laki-laki lain.

*b. Adduta atau Assuro (meminang)*

*Adduta* atau *assuro* yaitu pihak laki-laki mengutus beberapa orang terpendang untuk menyampaikan lamaran kepada pihak calon mempelai perempuan. Kegiatan *adduta* ini yaitu pertemuan antara kedua belah pihak keluarga untuk merundingkan dan memutuskan segala sesuatu yang berhubungan dengan upacara pernikahan putra dan putrid mereka. Hal-hal yang dibicarakan dalam *adduta* tersebut berupa mahar (*doi panai'*, *sunrang*, dan *erang-erang*), serta penentuan hari. *Doi panai'* bisa di bawa dua kali, artinya bisa membawa setengah uang dari kesepakatan dan dibawa setengahnya pas hari *adduta roa'*. *Adduta roa'*, berarti mengukuhkan kembali kesepakatan yang telah dibuat sebelumnya. Acara ini dilaksanakan di rumah calon mempelai perempuan, ditandai dengan memberikan hadiah pertungan dari pihak laki-laki berupa cincin emas dan buah tangan lainnya, seperti halnya kue tradisional, dan juga penyerahan *doi' panai'* yang jumlahnya berdasarkan kesepakatan kepada pihak perempuan.

*c. Pakanre Tamma' dan barasanji (khatam Al-Qur'an dan pembacaan Barasanji)*

Khatam Al-Qur'an dan pembacaan *Barasanji* pertnda bahwa sebagai ungkapan rasa syukur kepada Allah SWT, dan sanjungan kepada Nabi SAW. Acara ini dilaksanakan pada sore hari yang dipimpin oleh seorang imam. Setelah itu dilanjutkan dengan acara makan bersama. Sebelum pembaca *barasanji* pulang uang sebagai tanda terima kasih dan beberapa makanan berupa *songkolo pare pulu pute* (nasi ketan putih) dan *songkolo pare pulu le'leng* (nasi ketan hitam) sebagai oleh-oleh keluarga dirumah.



d. *Mappaccing* (mensucikan diri)

Kedua mempelai melakukan *Mappaccing* yang dilakukan di rumah masing-masing pada malam menjelang hari pernikahan. Acara ini dihadiri oleh keluarga, kerabat, orang-orang terhormat, dan tetangga. *Mappaccing* mempunyai nilai dan arti kesucian dan kebersihan lahir batin dengan harapan agar calon mempelai senantiasa bersih dan suci dalam menghadapi pernikahan.

## 2. Resepsi atau Pesta Pernikahan

a. Akad Nikah

Akad nikah adalah puncak dari rangkaian upacara pernikahan. Acara ini dilaksanakan di rumah calon mempelai perempuan. Calon mempelai pria diantar ke rumah calon mempelai perempuan dengan dua rombongan keluarga pria, yaitu rombongan pembawa seserahan dan rombongan calon mempelai laki-laki bersama keluarga dan undangan.

b. *Antama balli'*

Mempelai laki-laki dituntun oleh orang yang masih mempunyai bapak dan ibu (belum meninggal ) menuju ke dalam kamar mempelai perempuan. Kegiatan ini mempelai laki-laki menyentuh salah ubun-ubun yaitu mengandung arti istri akan tunduk pada suami. Memegang tangan mempelai perempuan agar keduanya kelak langgeng. Kegiatan ini yaitu kegiatan (*mappassirusa'*). Proses ini merupakan menyatukan kedua mempelai. Setelah itu kedua mempelai dipersilahkan untuk duduk di kursi pelaminan yang telah dipersiapkan.

a. Penjamuan

Penjamuan dilakukan dengan cara melantai atau lesehan. Hidangan makanan berat berupa nasi dan lauk pauknya serta pencuci mulut yaitu kue-kue tradisional

khas konjo yang dihidangkan di atas meja yang diberi alas kain. Rombongan mempelai laki-laki berpamitan kepada pihak keluarga mempelai perempuan. Sementara itu, mempelai laki-laki masih harus tinggal.

b. *Basa* (kunjungan balasan)

*Basa* yaitu kunjungan balasan mempelai perempuan kerumah mempelai laki-laki. Pengantin wanita membawa hadiah sarung untuk orang tua suaminya. Setelah sampai dirumah mempelai laki-laki, mempelai perempuan disambut oleh wali mempelai laki-laki dan diberi cincin emas sebagai tanda pengenalan penyambutan kepada keluarga mempelai laki-laki. Setelah duduk sejenak maka kedua mempelai di bawa ke pelaminan untuk duduk pengantin.

**C. Tinjauan Tentang Pernikahan**

Pernikahan merupakan ikatan sebuah hubungan yang dilakukan oleh laki-laki dan perempuan untuk mencapai kehidupan yang kekal dan bahagia berdasarkan Ketuhanan Yang Maha Esa. Pernikahan menurut agama Islam adalah untuk memenuhi petunjuk agama dalam rangka mendirikan keluarga yang harmonis, sejahtera dan bahagia. Harmonis dalam menggunakan hak dan kewajiban anggota keluarga, sejahtera artinya terciptanya ketenangan lahir dan batin disebabkan terpenuhinya keperluan hidup lahir dan batin., sehingga timbul kebahagiaan, yakni kasih sayang antara anggota keluarga.

Dengan terjadinya pernikahan, maka diharapkan agar dari suatu perkawinan diharapkan agar dari suatu pernikahan tersebut didapat keturunan yang akan menjadi penerus silsilah orang tua dan kerabat, menurut garis ayah atau garis ibu ataupun garis orang tua. Adanya silsilah yang menggambarkan kedudukan seseorang sebagai

anggota kerabat yang merupakan gambaran dari asal usul keturunan seseorang yang baik dan teratur.

Pola pernikahan merupakan ciri khas kehidupan adat. Hal tersebut dapat dilihat lebih jauh dalam kehidupan masa lampau. Para sarjana maupun para ahli memberikan pengertian dan meninjau dari beberapa segi sehingga menjadikan tinjauan itu lebih kompleks dan menarik.

Dari uraian tersebut, perkawinan dapat diartikan sebagai kontrak sosial antara laki-laki dan perempuan, yang dilegalkan oleh norma atau adat hukum formal untuk melakukan hubungan persetubuhan dan membentuk keluarga.<sup>10</sup>

Pernikahan dalam literature fiqih berbahasa Arab perkaawinan atau pernikahan disebut dengan dua kata yaitu nikah atau zawaj. Kedua kata ini kata yang terpakai dalam kehidupan sehari-hari orang Arab dan banyak terdapat dalam al-Qur'an dan hadist Nabi.<sup>11</sup>

Kata na-ka-ha banyak terdapat dalam Al-Qur'an dengan arti kawin, seperti dalam Q.S An-Nisa ayat 4:

وَإِنْ خِفْتُمْ أَلَّا تُقْسِطُوا فِي الْيَنْبِيِّ فَاتَّكِحُوا مَا طَابَ لَكُمْ مِنَ النِّسَاءِ مِثْنِي  
وَتُلْكَتْ وَرُبِعٌ فَإِنْ خِفْتُمْ أَلَّا تَعْدِلُوا فَوَاحِدَةً أَوْ مَا مَلَكَتْ أَيْمَانُكُمْ ذَلِكَ آدِنِي  
أَلَّا تَعُولُوا ﴿٣﴾

<sup>10</sup>Sugeng Pujileksono, *Petualangan Antropologi Sebuah Pengantar Antropologi*, Malang: UMMP Press 2006, hal.43.

<sup>11</sup>Amir Syarifuddin, *Garis-Garis Besar Fiqh* (Bogor: Kencana Prenada Media Group, 2013), h.73.

Terjemahannya:

“Dan jika kamu takut tidak akan dapat berlaku adil terhadap (hak-hak) perempuan yang yatim (bilamana kamu mengawininya), maka kawinilah wanita-wanita (lain) yang kamu senangi : dua, tiga atau empat. Kemudian jika kamu takut akan dapat Beraku adil, maka (kawinilah) seorang saja, atau budak-budak yang kamu miliki. Yang demikian itu adalah lebih dekat kepada tidak berbuat aniaya”.<sup>12</sup>

Dalam al-Qur’an dan hadist ditemukan istilah-istilah yang terkait dengan ilmu komunikasi diantaranya lafadz, qaul, kalam, muthk, naba, khabar, hiwar, jidal, bayan, tadzkir, tabsyir, indzar, tahridh, wa’adz, dakwah, ta’aruf, tawashi, tabliqh, dan isyad.<sup>13</sup> Deddy Mulyana mengatakan bahwa pesan adalah seperangkat simbol verbal dan nonverbal yang mewakili perasaan, nilai, atau maksud pesan yang disampaikan.<sup>14</sup>

#### 1. Lafadz

Makna asal kata lafadz’ dalam bahasa Arab adalah melempar. Disebut lafadz’ karena bunyi yang dikeluarkan dari mulut ibarat bunyi yang simbol yang dilemparkan dari mulut. Ayat yang menggunakan kata lafadz terdapat dalam Q.S Qaaf ayat: 18, yang berbunyi:

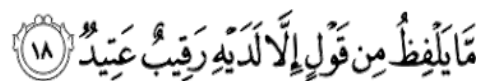

Terjemahannya:

“Tiada suatu ucapanpun yang diucapkannya melainkan ada di dekatnya Malaikat Pengawas yang selalu hadir”.<sup>15</sup>

<sup>12</sup>Dapartemen Agama RI, *Al-Quran dan Terjemahan Al-Jumunatul Ali* (Bandung . PT Ali-Art, 2005) .

<sup>13</sup>Harjani Hefni, *Komunikasi Islam* (Jakarta: Kencana, 2015), h.77.

<sup>14</sup>Deddy Mulyana, *Ilmu komunikasi Suatu Pengantar* (Bandung; PT.Remaja Rosdakarya, 2008). h. 63.

<sup>15</sup>Dapartemen Agama RI, *Al-Quran dan Terjemahan Al-Jumunatul Ali* (Bandung . PT Ali-Art, 2005).

Berdasarkan surah Qaaf ayat 18 dapat dipahami lafadz berfungsi memproduksi kata hingga melemparkan keluar dalam mulut. Ketika lafadz terlempar keluar maka keluarlah bunyi. Bunyi yang terlempar keluar yang biasa dipahami melahirkan kata. Oleh karena itu, Surag Qaaf ayat:18 menyebutkan bahwa lafadz yang berbentuk “qaul” atau kata yang keluar dari lisan manusia yang biasa dipahami adalah objek yang akan menjadi catatan para malaikat. Adapun suara yang keluar tanpa yang diketahui maknanya tidak disebut kata dan tidak menjadi objek catatan malaikat. Lafadz juga dipahami sebagai pesan paling sederhana yang keluar dari lisan seseorang yang dapat dipahami maknanya.<sup>16</sup>

## 2. Qaul

Dalam bahasa Indonesia, “qaul” diartikan kata. Menurut Ibnu Mandzur, “qaul” adalah lafadz yang diucapkan oleh lisan baik maknanya sempurna ataupun tidak. Menurut definisi Ibnu Mandzur, maka “qaul” biasa berarti kalimat, karena kata yang maknanya sempurna dalam bahasa Indonesia adalah kalimat.

Selain mengandung makna, “qaul” adalah ucapan para pembicara karena sesuai yang ingin diungkapkan. Dalil yang memperkuat terdapat dalam Q.S Al-An’am:93, yang berbunyi:

وَمَنْ أَظْلَمُ مِمَّنِ افْتَرَىٰ عَلَى اللَّهِ كَذِبًا أَوْ قَالَ أُوحِيَ إِلَيَّ وَلَمْ يُوحَ إِلَيْهِ شَيْءٌ  
وَمَنْ قَالَ سَأُنزِلُ مِثْلَ مَا أَنْزَلَ اللَّهُ وَلَوْ تَرَىٰ إِذِ الظَّالِمُونَ فِي غَمَرَاتِ  
المَوْتِ وَالْمَلَائِكَةُ بَاسِطُوا أَيْدِيهِمْ أَخْرِجُوا أَنفُسَكُمُ الْيَوْمَ  
تُجْرَبُونَ عَذَابَ الْهُونِ بِمَا كُنْتُمْ تَقُولُونَ عَلَى اللَّهِ غَيْرَ الْحَقِّ وَكُنْتُمْ  
عَنْ آيَاتِهِ تَسْتَكْبِرُونَ ﴿٩٣﴾

<sup>16</sup>Harjani Hefni, *Komunikasi Islam*, (Jakarta: Kencana, 2015),h. 80.

Terjemahannya:

“Dan siapakah yang lebih zalim daripada orang yang membuat kedustaan terhadap Allah atau berkata: “Telah diwahyukan kepada saya”, padahal tidak ada diwahyukan sesuatupun kepadanya, dan orang yang berkata: “Saya akan menurunkan seperti apa yang diturunkan Allah”. Alahkah dahsyatnya sekiranya kamu melihat di waktu orang-orang yang zalim berada dalam tekanan sakaratul maut, sedang Para Malaikat memukul dengan tangannya, (sambil berkata): “Keluarkanlah nyawamu” di hari ini kamu dibalas dengan siksa yang sangat menghinakan, karena kamu selalu mengatakan terhadap Allah (perkataan) yang tidak benar dan (karena) kamu selalu menyombongkan diri terhadap ayat-ayatNya”.<sup>17</sup>

Berdasarkan surah Al-An'am ayat: 93, menyebutkan bahwa yang menyebabkan orang dikatakan zalim dan mengada-ngada adalah karena kesengajaan untuk “mengatakan” (yakuluna) hal yang mengada-ngada.

Qaul yang dimaksud disini adalah kata yang menagndung makna dan keluar dari lisan atas dasar kesengajaan dan kesadaran penuh dari orang yang mengucapkan “qaul” adalah jenis peran verbal yang sama dengan lafadz atau lebih lengkap dan luas penggunaannya dibandingkan lafadz. Denagn kata lain lafadz adalah bagian dari qaul.<sup>18</sup>

Demikian pula banyak terdapat kata za-wa-ja dalam Al-Qur'an dalam arti kawin, seperti pada Q.S Al-Ahzab ayat 37 :

وَإِذْ تَقُولُ لِلَّذِي أَنْعَمَ اللَّهُ عَلَيْهِ وَأَنْعَمْتَ عَلَيْهِ أَمْسِكْ عَلَيْكَ زَوْجَكَ وَاتَّقِ اللَّهَ وَتُخْفِي فِي نَفْسِكَ مَا اللَّهُ مُبْدِيهِ وَتَخْشَى النَّاسَ وَاللَّهُ أَحَقُّ أَنْ تَخْشَاهُ فَلَمَّا قَضَى زَيْدٌ مِنْهَا وَطَرًا زَوَّجْنَاكَهَا لِكَيْ لَا يَكُونَ عَلَى الْمُؤْمِنِينَ حَرَجٌ فِي أَزْوَاجِ أَدْعِيَائِهِمْ إِذَا قَضَوْا مِنْهُنَّ وَطَرًا وَكَانَ أَمْرُ اللَّهِ مَفْعُولًا ﴿٣٧﴾

<sup>17</sup>Dapartemen Agama RI, *Al-Quran dan Terjemahan Al-Jumunatul Ali* (Bandung . PT Ali-Art, 2005)

<sup>18</sup>Harjani Hefni, *Komunikasi Islam*, (Jakarta, Kencana, 2015), h. 82.

Terjemahannya:

“Dan (ingatlah), ketika kamu berkata kepada orang yang Allah telah melimpahkan nikmat kepadanya dan kamu (juga) telah member nikmat kepadanya: “Tahanlah terus isterimu dan bertakwalah kepada Allah”, sedang kamu menyembunyikan di dalam hatimu apa yang Allah akan menyatakannya, dan kamu takut kepada manusia, sedah Allah-lah yang lebih berhak untuk kamu takuti. Maka tatkala Zaid telah keperluan terhadap Istrinya (menceritakannya), Kami kawinkan kamu dengan dia supaya tidak ada keberatan bagi orang mukmin untuk (mengawini) istri-istri, anak-anak angkat mereka, apabila anak-anak angkat itu telah menyelesaikan keperluannya daripada istrinya. Dan adalah ketetapan Allah itu pasti terjadi.”<sup>19</sup>

Secara arti kata nikah dan zawaj berari “bergabung”, “hubungan kelamin” dan juga berarti “akad”. Dalam arti terminologis dalam kitab-kitab fiqh banyak diartikan dengan akad atau perjanjian yang mengandung maksud membolehkan hubungan kelamin dengan menggunakan lafaz na-ka-ha atau za-wa-ja.<sup>20</sup>

Nikah adalah suatu proses sahnya atau halalnya suatu hukum kelamin sesuai dengan akad agama Islam, yang harus dilakukan oleh manusia yang beradab dan beragama, sedangkan kawin digunakan dalam dunia biologis, manusia, hewan, dan tumbuhan-tumbuhan melanjutkan generasinya.<sup>21</sup>

Dari beberapa definisi tersebut di atas penulis dapat menyimpulkan pernikahan adalah akad yang disepakati oleh kedua belah pihak yaitu antara seorang pria dan wanita untuk sama-sama mengikat diri, bersama dan saling kasih-mengasihi demi kebaikan keduanya dan anak-anak mereka sesuai dengan batas-batas yang ditentukan oleh hukum.<sup>22</sup>

Dalam Undang-Undang No. 1 Tahun 1974 Pasal 1; “Pernikahan adalah ikatan lahir batin antara seorang wanita dengan tujuan membentuk keluarga (rumah

---

<sup>19</sup>apartemen Agama RI, *Al-Quran dan Terjemahan Al-Jumunatul Ali* (Bandung . PT Ali-Art, 2005)

<sup>20</sup>Amir Syarifuddin, *Garis-Garis Besar Fiqh* (Bogor: Kencana Prenada Media Grup, 2013), h. 73.

<sup>21</sup>Andi Nurnaga N, *Adat Istiadat Pernikahan Masyarakat Bugis*, (Makassar: CV Telaga ZamZam, 2002), h. 7.

<sup>22</sup>Riyadi Agus, *Bimbingan Konselin Perkawinan*, (Yogyakarta: Penerbit Ombak, 2013), h. 57.

tangga) yang bahagia dan kekal berdasarkan Ketuhanan yang Maha Esa. Syarat untuk meneruskan silsilah di masa yang akan datang dengan keutuhan kerabat dan kelangsungan adat dalam masyarakat.

Tujuan pernikahan dalam Islam tidak hanya sekedar pada batas pemenuhan nafsu biologis atau pelampiasan nafsu seksual, tetapi memiliki tujuan-tujuan penting yang berkaitan dengan sosial, psikologis, dan agama. Di antaranya yang terpenting adalah sebagai berikut.<sup>23</sup>

- a. Memelihara gen manusia
- b. Membentuk tiang keluarga yang teguh dan kokoh
- c. Perisai diri manusia
- d. Melawan hawa nafsu
- e. Dasar Hukum Pernikahan

Menurut para jumbuh ulama hukum pernikahan atau perkawinan itu adalah sunnah, hal ini didasari dari banyaknya perintah Allah dalam Al-Qur'an dan juga Hadist-Hadist Nabi yang beberapa diantaranya berisi anjuran untuk melangsungkan pernikahan.<sup>24</sup>

---

<sup>23</sup>Dr. Abdul Aziz Muhammad A, *Fiqh Munakahat*, (Jakarta: Amzah, 2009), h. 39.

<sup>24</sup>Sabid Sayyid, *Fiqhu As-sunnah*. (Bandung: Al-Maarif, 1980), h. 20-21.



Ada lima hukum nikah menurut situasi dan kondisi mukallaf.<sup>25</sup>

1. Fardu

Pada kondisi seseorang yang mampu biaya wajib nikah, yakni biaya nafkah dan mahar dan adanya percaya diri bahwa ia mampu menegakkan kadilannya dalam pergaulan dengan istri yakni pergaulan dengan baik.

2. Wajib

Bagi seseorang yang memiliki kemampuan biaya nikah, mampu menegakkan keadilannya dalam pergaulan yang baik dengan istri yang dinikahinya, dan ia mempunyai dugaan kuat akan melakukan perzinaan apabila tidak menikah.

3. Haram

Bagi seseorang yang tidak memiliki kemampuan nafkah nikah dan yakin akan terjadi penganiayaan jika menikah.

4. Makruh

Bagi seseorang yang dalam kondisi campuran. Seseorang mempunyai kemampuan harta biaya nikah dan tidak dikhawatirkan menjadi maksiat zina, tetapi dikhawatirkan menjadi terjadi penganiayaan istri yang tidak sampai ke tingkat yakin.

5. Fardu, Mandub, dan Mubah

Seseorang dalam kondisi normal, artinya memiliki harta, tidak khawatir dirinya melakukan maksiat zina sekalipun membujang lama dan tidak dikhawatirkan berbuat jahat terhadap istri.

---

<sup>25</sup> Dr. Abdul Aziz Muhammad A, *Fiqh Munakahat*. (Jakarta: Amzah, 2009), h. 44-47.

a. Rukun dan Syarat Pernikahan :

Rukun adalah bagian dari hakikat sesuatu. Rukun masuk di dalam substansinya. Adanya sesuatu itu karena adanya rukun dan tidak adanya rukun. Syarat adalah tidak masuk ke dalam substansi dan hakikat sesuatu, sekalipun sesuatu itu tetap ada tanpa syarat, namun eksistensinya tidak diperhitungkan.

Rukun dan syarat menentukan suatu perbuatan hukum, terutama yang menyangkut dengan sah atau tidaknya perbuatan tersebut dari segi hukum. Kedua kata tersebut mengandung arti yang sama dalam hal bahwa keduanya merupakan sesuatu yang harus diadakan.

Dalam suatu perkawinan umpamanya rukun dan syaratnya tidak boleh tertinggal, dalam arti perkawinan tidak sah bila keduanya tidak ada atau tidak lengkap. Keduanya mengandung arti yang berbeda dari segi bahwa rukun itu adalah sesuatu yang berada di dalam hakikat dan merupakan bagian atau unsur yang mewujudkannya, sedangkan syarat adalah sesuatu yang berada di luarnya dan tidak merupakan unsurnya.<sup>26</sup>

#### ***D. Tinjauan Makna***

Konsep makna tidak terbatas dalam komunikasi. Dapat dikatakan bahwa studi tentang konsep makna tidak selalu berarti studi tentang komunikasi manusia, karena makna dapat berada dengan atau tanpa adanya komunikasi. Tetapi bila ada komunikasi, di situ juga ada makna. Jadi makna memang tidaklah khas komunikasi manusia, akan tetapi ia terkandung dalam proses komunikasi.

---

<sup>26</sup>Amir Syarifuddin, *Hukum Perkawinan Islam Di Indonesia: antara Fiqh Munakahat Dan Undang-Undang Perkawinan*. (Jakarta, Kencana Prenada Grup, 2007), h. 59.

Makna sebagai konsep komunikasi, mencakup lebih dari sekedar penafsiran atau pemahaman seorang individu saja. Makna selalu mencakup banyak pemahaman, aspek-aspek pemahaman yang secara bersama dimiliki para komunikator. Dalam penelitian ini pemaknaan digunakan masyarakat Bontotiro untuk menafsirkan atau menginterpretasikan *Baku'puli* pada adat pernikahan Kecamatan Bontotiro, Kabupaten Bulukumba.

Persoalan makna telah menarik perhatian *filosof*, ahli bahasa, psikolog, sosiolog, dan antropolog sejak 2000 tahun yang lalu. Setiap usaha untuk memberikan jawaban apa arti makna secara langsung telah gagal (Fisher, 1986). Upaya untuk menjelaskan makna misalnya terlihat dari terbitnya dua buku *Meaning Of Meaning* dan *understanding*, tapi isisnya menurut Fisher, lebih sedikit dari apa yang ditawarkan judulnya. Uraian panjang lebar yang diberikan sering membingungkan dari pada menjelaskan. Masalah makna memang persoalan yang pelik, seperti dikutip Fisher, merumuskan tiga macam makna.

Dari ke tiga tercorak makna tersebut, yang menarik adalah proses terjadinya pemaknaan. Kapankah makna itu muncul ?, Fisher menyatakan makna itu muncul ketika sebuah *sign* yang mengacu pada suatu objek, dipakai oleh pengguna *sign*. Saat itulah terjadi proses pembentukan makna didalam bentuk hubungan segitiga. Seorang ahli yang menyusun teori segitiga makna adalah Charles S. Peirce. Menurut Peirce, sebuah *sign* yang mengacu pada sesuatu diluar dirinya, yaitu objek akan mempunyai pengaruh pada pikiran pemakainya karena adanya hubungan timbal balik antara ketiga elemen tersebut. Hasil hubungan timbal balik itulah yang menghasilkan makna

suatu objek, dan dilambangkan oleh pemakainya dengan suatu simbol antara lain kata-kata, gambar, atau isyarat.<sup>27</sup>

Selama bertahun-tahun para dosen komunikasi menunjukkan kepada para mahasiswa mereka bahwa asal linguistik dari kata komunikasi adalah *communis*, menurut bahasa Latin, yang berarti “bersama” (common). Gode bahkan mendenifikasikan komunikasi secara etimologis sebagai “proses membuat menjadi sama kepada dua orang atau lebih apa yang tadinya menjadi monopoli satu atau beberapa orang saja. karena itu, satu karakteristik yang jelas dari makna yang relevan dengan komunikasi manusia adalah “kebersamaan”. Makna yang berkaitan dengan komunikasi pada hakikatnya merupakan fenomena sosial. Makna, sebagai konsep komunikasi, mencakup lebih daripada sekedar penafsiran atau pemahaman seseorang individu saja.

Makna selalu mencakup banyak pemahaman, aspek-aspek pemahaman yang secara bersama dimiliki oleh para komunikator.<sup>28</sup> Akan tetapi, aspek kebersamaan itu tidaklah mesti menunjukkan bahwa semua peserta dalam proses komunikatif memiliki pemahaman yang indektik tentang lambang atau pikiran-pikiran (atau apapun), bahwa pemahaman tertentu menjadi milik bersama semua. Tanpa adanya derajat tentang apa yang disebut oleh Goyer kebersmman makna (*commonality of meaning*) yakni “pemilikan pengalaman secara bersama” komunikasi tidak akan terjadi. Shands lebih tegas lagi ketika ia menyatakan: “makna dari makna merupakan consensus, dan makna lahir dalam proses sosial yang memungkinkan consunsus itu

---

<sup>27</sup>Sattu Alang, dkk, *Pengantar Ilmu Komunikasi*, (Makassar: CV. Berkah Utami, 2007, h. 103-104.

<sup>28</sup>Aubrey Fisher, *Teori-Teori Komunikasi* (Bandung: CV Remadja Karya, 1978), h. 346.

berkembang”. “Proses sosial” itu dalam “teori umum komunikasi” nya Shands adalah proses komunikasi itu sendiri.<sup>29</sup>

Dalam komunikasi, pemaknaan dapat berupa tanda, yang dimana tanda adalah segala sesuatu yang dapat berupa komunikasi nonverbal yaitu warna, isyarat, kedipan mata, objek, rumus matematika dan lain-lain yang mempresentasikan sesuatu yang lain selain dirinya. Tanda merupakan sesuatu yang mempresentasikan seseorang atas sesuatu yang lain dalam kapasitas dan pandangan tertentu.

---

<sup>29</sup>Aubrey Fisher, *Teori-Teori Komunikasi* (Bandung: CV Remadja Karya, 1978), h. 347.

*D. Kerangka Konseptual*

**Gambar 1.1**

Kerangka Pikir

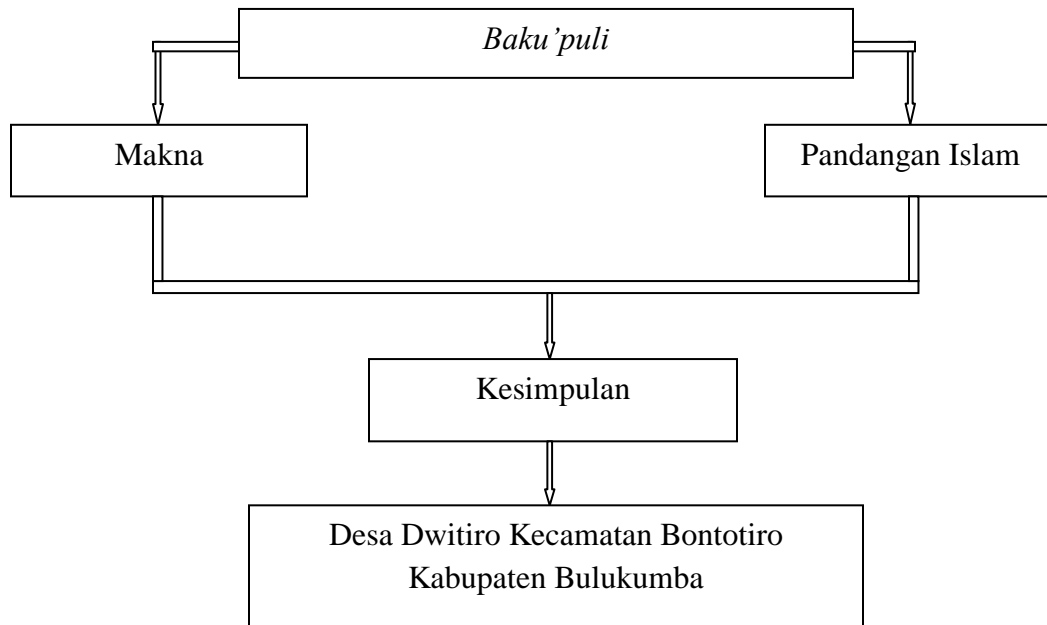

## BAB III

### METODE PENELITIAN

#### A. *Jenis dan Lokasi Penelitian*

##### 1. Jenis Penelitian

Terkait dengan penelitian ini, maka peneliti menggunakan penelitian kualitatif. Penelitian kualitatif yaitu penelitian yang dilakukan dengan mengumpulkan kata-kata atau kalimat dari individu, buku, atau sumber lain.<sup>1</sup> Pendekatan kualitatif memungkinkan pada proses dibandingkan dengan hasil. Oleh karena itu urutan-urutan kegiatan dapat berubah tergantung pada kondisi dan banyaknya gejala-gejala yang digunakan.

Penelitian kualitatif yaitu memusatkan perhatian pada prinsip-prinsip yang mendasari perwujudan sebuah makna dari gejala-gejala sosial di dalam masyarakat. Objek analisis dalam pendekatan adalah makna dari gejala sosial dan budaya dengan menggunakan kebudayaan dari masyarakat bersangkutan untuk memperoleh gambaran mengenai kategorisasi.

Sebagaimana menurut Creswell, menyatakan pengertian kualitatif sebagai suatu gambaran kompleks, meneliti kata-kata, laporan terinci dari pandangan informan, dan melakukan studi dengan studi alami. Penelitian kualitatif merupakan riset yang bersifat deskriptif dan cenderung menggunakan analisis dengan pendekatan induktif, proses dan makna (perspektif subjek) lebih ditonjolkan dalam penelitian kualitatif.<sup>2</sup>

---

<sup>1</sup>Cholid Narbuko dan H. Abu Achmad, *Metodologi Penelitian*, (Jakarta: Bumi Aksara, 2012), h. 20.

<sup>2</sup> Juliansyah Noor, *Metodologi Penelitian "skripsi, Tesis, Karya Ilmiah"* (Jakarta: Prenadamedia Group, 2011) h. 33.

Fakta merupakan tindakan yang spesifik dan kontekstual yang bergabung pada pemaknaan sebagian orang dalam situasi sosial. Interpretif menyatakan situasi sosial mengandung ambiguitas yang besar. Perilaku dan pernyataan dapat memiliki makna yang banyak dan dapat diinterpretasikan dengan berbagai cara.<sup>3</sup>

Di sini peneliti bertindak sebagai fasilitator dan realitas dikonstruksi oleh subjek penelitian. Selanjutnya peneliti bertindak sebagai aktivis yang ikut memberi makna secara kritis pada realitas yang dikonstruksi oleh subjek penelitian.

## **2. Lokasi Penelitian**

Penelitian ini berlokasi di Desa Dwitiro Kecamatan Bontotiro, Kabupaten Bulukumba. Tempat tersebut dipilih berdasarkan beberapa alasan, peneliti memilih lokasi penelitian tersebut karena wilayah Desa Dwitiro Kecamatan Bontotiro, Kabupaten Bulukumba sangat kental dengan adat *Baku'puli*, tapi baik masyarakat maupun peneliti sendiri kurang memahami apa arti dibalik *Baku'puli* itu sendiri.

Desa Dwitiro sendiri salah satu desa yang berada di Kecamatan Bontotiro Kabupaten Bulukumba, Provinsi Sulawesi Selatan, Indonesia. Terletak di Bulukumba bagian timur. Kecamatan Bontotiro berasal dari kata Bonto (daratan) dan Tiro (melihat), yang berarti daratan yang mampu melihat daerah sekitar. Ini dikarenakan kawasan ini berada di kawasan sedikit lebih tinggi dari daerah sekitarnya.

### ***B. Pendekatan penelitian***

Pendekatan penelitian dalam penelitian ini ada dua terdapat dua yang digunakan adalah pendekatan metodologi yaitu dengan menggunakan interpretative, sedangkan pendekatan keilmuan (studi) yaitu Ilmu Komunikasi

---

<sup>3</sup>Lawrence Newman, *Metodologi Penelitian Sosial (Pendekatan kualitatif dan Kuantitatif)*, (Jakarta: PT. Indeks, 2013), h.72.



Budaya, dengan menggunakan studi komunikasi budaya., pendekatan pendekatan yang berupa interaksi simbolik, yang dimana menekankan pada makna, penalaran, definisi suatu tertentu (dalam konteks tertentu), lebih banyak menilai hal-hal yang berhubungan dengan kehidupan sehari-hari. interaksi simbolik yang melahirkan ide-ide dasar dalam membentuk makna yang berasal dari pikiran manusia, mengenai diri, dan hubungannya di tengah interaksi sosial, dan tujuan bertujuan akhir untuk memediasi, serta menginterpretasi makna di tengah masyarakat dimana individu tersebut menetap.

### **C. Sumber Data**

#### **a. Data Primer**

Data primer dalam penelitian ini adalah data yang dibuat oleh peneliti untuk menyelesaikan permasalahan yang sedang ditanganinya, data primer yaitu data yang diambil dari penelitian lapangan. Berikut nama-nama informan :

Tabel 3.1

#### Identitas Informan

No.	Nama	Umur	Status
1.	Drs. Muh. Carda	62 Tahun	Kepala Desa
2.	Drs. Hasanuddin	63 Tahun	Ketua Agama
3.	Drs. Amiruddin	63 Tahun	Tokoh Agama
4.	Abdul Aziz	64 Tahun	Tokoh Masyarakat
5.	Raja	73 Tahun	Pemangku Adat
6.	Aminah	72 Tahun	Tokoh Masyarakat

*Sumber: Profil Desa Dwitiro Kecamatan Bontotiro Kabupaten Bulukumba*

Berdasarkan tabel 3.1 infotman yang diperoleh mendiskusikan terkait sejarah kebudayaan Kabupaten Bulukumba dan diperoleh orang-orang yang mampu memberikan informasi terkait dengan masalah penelitian, yaitu orang yang benar-benar tahu dan menguasai masalah penelitian.

b. Data Sekunder

Sumber data yang diperoleh sumber referensi dari buku-buku, situs internet yang terkait dengan judul skripsi, serta buku-buku profil desa yang ditulis oleh para ahli yang ada hubungannya dengan pemahaman judul penelitian yang merupakan data tambahan yang sudah ada sebelumnya.

**D. Metode Pengumpulan Data**

Teknik pengumpulan data merupakan suatu cara yang digunakan untuk mengumpulkan data yang dibutuhkan dalam penelitian. Untuk itu digunakan teknik pengumpulan data. Teknik pengumpulan data yang digunakan yaitu ;

1. Observasi

Observasi adalah upaya pengamatan yang digunakan dengan cara terjun ke lapangan untuk mengamati dan mencatat, menganalisis secara sistematis terhadap gejala/fenomena/objek yang akan diteliti.<sup>4</sup>

Peneliti terjun langsung ke lapangan untuk memperoleh dan mengumpulkan data. Proses kegiatan ini lebih mengarah kepada ketelitian peneliti sendiri. Peneliti melakukan pengamatan langsung ke tempat yang akan digunakan untuk meneliti. Peneliti terjun langsung ke lokasi pembuatan *baku'puli* untuk mengamati hal-hal apa saja yang dipersiapkan pada proses pembuatan *baku'puli*, bagaimana proses susunan *baku'puli*, apa isi *baku'puli*, dan hal-hal lainnya yang berkaitan dengan *baku'puli*.

---

<sup>4</sup> Abu Akhmad dan Narbuko Cholid, *Metode penelitian* (Jakarta: Bumi Aksara, 2007), h. 70.

## 2. Wawancara

Wawancara merupakan pengumpulan data untuk mendapatkan keterangan lisan melalui tanya jawab dan berhadapan langsung kepada orang yang dapat memberikan keterangan.<sup>5</sup>

Wawancara adalah bentuk komunikasi antar dua orang, yang melibatkan seseorang yang ingin memperoleh informasi dari seseorang lainnya dengan mengajukan pertanyaan-pertanyaan, berdasarkan tujuan tertentu. Dalam penelitian ini peneliti melakukan wawancara langsung secara mendalam dengan responden yang telah ditentukan sebelumnya. Pada tahap wawancara ini, peneliti mendengarkan informan mengenai makna *baku'puli*.

Dalam penentuan informan peneliti menggunakan purposive sampling. Purposive sampling merupakan teknik sampling dimana peneliti menentukan pengambilan sampel dengan cara menetapkan ciri-ciri khusus yang sesuai dengan tujuan penelitian sehingga di harapkan dapat menjawab permasalahan peneliti.

## 3. Dokumentasi

Dokumentasi merupakan pengumpulan bukti dan keterangan seperti gambar, kutipan, dan bahan referensi lain yang ada di lokasi penelitian, Mengumpulkan data atau bukti-bukti yang mendukung proses penelitian tentang *Baku'pul*.

Dokumentasi dilakukan untuk memperoleh serta memperkuat data hasil dari wawancara dan observasi. Dokumen-dokumen yang berisi data-data yang di butuhkan meliputi buku-buku, foto-foto atau gambar tentang *baku'puli* pada adat pernikahan di Desa Dewitiro Kecamatan Bontotiro Kabupaten Bulukumba.

---

<sup>5</sup> Prof. Dr. Sugiyono, *Metode Penelitian Kombinasi* (Bandung, Alfabeta, 2012), h. 177.

Peneliti melakukan dokumentasi dengan mengambil gambar-gambar *baku'puli* baik dari segi isi maupun bentuknya, gambar peneliti dengan informan, gambar struktur pemerintahan dengan menggunakan handphone. Merekam percakapan informan dengan peneliti saat wawancara berlangsung dengan menggunakan *handphone*.

#### **D. Instrument Penelitian**

Instrument utama dalam penelitian ini adalah peneliti sendiri. Data yang dikumpulkan berupa kata-kata dalam bentuk tulisan maupun lisan. Seluruh data kemudian dianalisis secara induktif sehingga mengumpulkan data yang deskriptif. Untuk memperoleh data digunakan teknik pengumpulan data. Adapun teknik pengumpulan data yang digunakan yaitu observasi, wawancara, dan dokumentasi, serta kamera, foto atau gambar tetapi fungsinya terbatas sebagai pendukung tugas peneliti sebagai instrumen. Oleh karena itu, kehadiran peneliti di lapangan untuk penelitian kualitatif sangat diperlukan.

Untuk memperoleh data sebanyak mungkin, detail dan orisinil maka selama penelitian di lapangan, peneliti sendiri atau dengan bantuan orang lain merupakan alat atau instrumen pengumpul data utama. Selama pengumpulan data dari subyek penelitian di lapangan, peneliti menempatkan sebagai instrumen penelitian yang mengumpulkan data, maka seseorang harus memenuhi syarat sebagai berikut:

1. Ciri umum manusia sebagai instrumen mencakup sebagai responsive, dapat menyesuaikan diri, menekankan keutuhan, mendasarkan diri atas pengetahuan, memproses dan mengikhtisarkan, dan memanfaatkan kesempatan mencari respon yang tidak lazim atau *idiosinkratik*.

2. Kualitas yang diharapkan.
3. Peningkatan instrument.<sup>6</sup>

### ***E. Metode Pengolahan Data dan Analisis Data***

Metode pengolahan data dan analisis data adalah upaya yang dilakukan dengan cara menganalisis data, mengorganisasikan data, memilih dan menentukan apa yang penting berdasarkan kebutuhan penelitian dan memutuskan apa yang dapat dipublikasikan.

Analisis data yang digunakan dalam penelitian ini bersifat kualitatif. Dengan analisis ini mampu memberikan makna *Baku'puli* pada adat pernikahan di Kecamatan Bontotiro, Kabupaten Bulukumba. Teknik analisis data dalam penelitian ini menggunakan langkah-langkahnya yaitu;

#### **1. Pengumpulan Data (*Data Collection*)**

Dilakukan pengumpulan data hasil wawancara, hasil observasi, dan berbagai dokumen berdasarkan kategorisasi yang sesuai dengan masalah penelitian yang kemudian dikembangkan penajaman data melalui pencarian data selanjutnya.

#### **2. *Data Reduction* (Reduksi Data)**

Reduksi data adalah suatu bentuk analisis yang menajamkan, menggolongkan, mengarahkan membuang data yang tidak perlu dan mengorganisasikan data dengan cara sedemikian rupa sehingga kesimpulan final dapat ditarik dan diverifikasi. Data yang diperoleh dari lapangan jumlahnya cukup banyak. Untuk itu perlu dicatat secara teliti dan rinci. Mereduksi data berarti merangkum, memilih hal-hal yang pokok, memfokuskan pada hal-hal yang penting, dicari tema yang polanya dan membuang yang tidak perlu. Data yang

---

<sup>6</sup>Lexy J. Moleong, *Metedologi Penelitian Kualitatif: Analisis Data*, (Bandung: Remaja Rosdakarya, 2004), h. 169-173.

telah direduksi akan memberikan gambaran yang jelas dan mempermudah peneliti untuk melakukan pengumpulan data selanjutnya, dan mencarinya bila diperlukan.

Reduksi data bisa dibantu dengan alat elektronik seperti computer, dengan memberikan kode pada aspek-aspek tertentu. Dengan reduksi, maka peneliti merangkum, mengambil data yang penting, membuat kategorisasi berdasarkan huruf besar, huruf kecil dan angka. Data yang tidak penting dibuang.

### 3. *Data Display* (Penyajian Data)

Setelah data direduksi, maka langkah berikutnya adalah mendisplaykan data. Display data dalam penelitian kualitatif bisa dilakukan dalam bentuk uraian singkat, bagan, hubungan antar kategori, flowchart dan sebagainya. Miles dan Huberman menyatakan: "*The most frequent form of display data for qualitative research data in the pas has been narrative tex*", artinya: yang paling sering digunakan untuk menyajikan data dalam penelitian kualitatif dengan teks yang bersifat naratif. Selain dalam bentuk naratif, display data dapat juga berupa grafik, *network* atau jaringan kerja.

Fenomena sosial bersifat kompleks, dan dinamis sehingga apa yang ditemukan saat memasuki lapangan dan setelah berlangsung agak lama di lapangan akan mengalami perkembangan data. Peneliti harus selalu menguji apa yang telah ditemukan pada saat memasuki lapangan yang masih bersifat hipotetik itu berkembang atau tidak. Setelah lama memasuki lapangan ternyata hipotesis yang dirumuskan selalu didukung data pada saat dikumpulkan di lapangan, maka hipotesis tersebut terbukti dan akan berkembang menjadi teori yang grounded.

Teori grounded adalah teori yang ditemukan secara induktif, berdasarkan data-data yang diteukan di lapangan, dan selanjutnya diuji melalui pengumpulan data yang terus menerus. Bila pola-pola yang ditemukan telah didukung oleh data

selama penelitian, maka pola tersebut menjadi pola yang baku yang tidak lagi berubah. Pola tersebut tersebut didisplaykan pada laporan akhir penelitian.

#### *4. Conclusion Drawing/verification*

Langkah ini merupakan penarikan kesimpulan dan verifikasi kesimpulan awal yang ditemukan masih bersifat sementara, dan akan berubah bila tidak ditemukan bukti-bukti yang kuat yang mendukung pada tahap pengumpula data berikutnya. Namun bila kesimpulan memang telah didukung oleh bukti-bukti yang valid dan konsisten peneliti kembali ke lapangan pengumpulan data, maka kesimpulan yang ditemukan merupakan kesimpulan yang kredibel (dapat dipercaya).

Kesimpulan dalam penelitian kualitatif mungkin dapat menjawab rumusan masalah yang dirumuskan sejak awal, tetapi mungkin juga tidak, karena masalah dan rumusan masalah dalam penelitin kualitatif masih bersifat sementara dan akan berkembang setelah penelitian berada di lapangan.

Kesimpulan penelitian kualitatif yang diharapkan adalah merupakan temuan baru yang sebelumnya belum pernah ada. Temuan dapat berupa deskripsi atau gambaran suatu objek yang sebelumnya masih belum jelas, sehingga setelah diteliti menjadi jelas.

#### ***F. Pengujian Keabsahan Data***

Pengujian keabsahan data ini bertujuan agar hasil usaha penelitian yang dilakukan benar-benar dapat dipertanggung jawabkan dari segala segi selama penelitia, karena belum tentu semua data yang diperoleh terjamin validitas dan reabilitas.

Untuk memperkecil kesalahan, maka perlu diadakan pemeriksaan atas data-data tersebut. Diharapkan agar setelah data diproses dan ditulis dalam bentuk laporan, data yang disajikan terjaga validitas dan reabilitasnya.

Ada beberapa yang dilakukan peneliti berkaitan dengan pengumpulan data, tidak menutup kemungkinan nantinya akan terjadi kesalahan yang menyebabkan kurangnya validitas dan penelitian yang akan dilakukan ini, sebelum dituangkan dalam bentuk laporan, maka nantinya juga perlu adanya pengecekan dan dengan teknik berikut:

1. Perpanjangan keikutsertaan

Keikutsertaan seorang peneliti adalah menentukan dalam mengumpulkan data. Keikutsertaan ini nantinya tidak hanya memerlukan waktu yang sedikit, dari penambahan waktu peneliti dapat memperoleh data yang lebih banyak dan dapat digunakan untuk mendeteksi data yang diperoleh, sehingga ruang lingkup lebih luas.

2. Ketekunan pengamatan

Ketekunan pengamatan bermaksud menemukan ciri-ciri dan unsure-unsur dalam situasi yang sangat relevan dengan persoalan atau isu yang sedang dicari dan kemudian memutuskan diri terhadap hal-hal tersebut secara rinci. Dalam hal ini berate bahwa peneliti telah mengadakan pengamatan terlebih dahulu untuk menggali informasi yang akan dijadikan objek penelitian dalam rangka mengumpulkan data untuk menyelesaikan tugas akhir.



## BAB IV

### HASIL PENELITIAN DAN PEMBAHASAN

#### A. Gambar Umum Lokasi Penelitian

##### 1. *Kondisi Geografis*

Desa Dwitiro adalah salah satu desa yang berada di Kecamatan Bontotiro Kabupaten Bulukumba, Provinsi Sulawesi Selatan, Indonesia. Terletak di bulukumba Bagian timur. Kecamatan Bontotiro berasal dari kata Bonto (daratan) dan Tiro (melihat), yang berarti daratan yang mampu melihat daerah sekitar. Ini dikarenakan kawan ini berada di kawasan sedikit lebih tinggi dari daerah sekitarnya.

Daerah ini mendiami suku konjo, dan bahasa yang digunakan adalah bahasa konjo. Daerah ini juga identik dengan pengrajin kayu yang menjadi salah satu mata pencaharian. Sebagian besar mata pencaharian di desa Dwitiro hidup dari hasil pertanian, sehingga pihak pemerintah berupaya untuk meningkatkan kehidupan masyarakat dengan cara menganjurkan para petani terkhusus yang memiliki tanah (kebun) yang kosong supaya ditanami tanaman seperti jagung, kapas, padi, dan lain sebagainya.<sup>1</sup>

Wilayah ini memiliki potensi wisata yang cukup di kenal di Bulukumba dan sekitarnya, antara lain Makam Dato'tiro, permandian alam samboang, permandian alam limbua, permandian sumur panjang Hila-Hila, dan lain-lain. Kecamatan bontotiro terdiri dari 12 kelurahan atau desa.

---

<sup>1</sup>Arsip, Kantor Desa Dwitiro Dwitiro Kecamatan Bontotiro Kabupaten Bulukumba, 21 Desember 2017.

Adapun batas-batas daerah tersebut adalah :

- a. Sebelah utara: Kecamatan Herlang
- b. Sebelah selatan: Kecamatan Bontobahari
- c. Sebelah Timur: Teluk Bone
- d. Sebelah Barat: Kecamatan Bontobahari dan Kecamatan Ujung Loe

## ***2. Kondisi Sosial Masyarakat di Desa Dwitiro Kecamatan Bontotiro Kabupaten bulukumba***

### **2.1. Jumlah penduduk desa Dwitiro berdasarkan Jenis Kelamin**

Penduduk merupakan asset bagi suksesnya kegiatan pembanguana. Oleh karena itu, perannya sangat menentukan bagi perkembangan suatu wilayah baik dalam skala regional maupun skala nasional.

Adapun jumlah penduduk Desa Dwitiro Kecamatan Bontotiro yakni 2.337, yang berjenis kelamin laki-laki 1.239, berjenis kelamin perempuan 1.097, jumlah Kartu Keluarga (KK) sebanyak 661. Letak rumah penduduk di dalam desa perkampungan dan saling berdekatan. Sebagian dari rumah-rumah tersebut berjejer secara teratur dan mengahap ke jalan.

Bentuk rumah penduduk adalah rumah atas atau rumah panggung yang terbuat dari kayu yang dibawahnya berbentuk kolong, dan hanya sebagian kecil bersifat permanen seperti di kota pada umumnya. Kolong mereka dijadikan tempat pengrajin kayu dan kandang ternak ayam, sedangkan kandang kambing, kuda ataupun sapi meraka ditempatkan di bagaian belakang atau bagian samping rumah, namun ada juga yang di tempatkan di kebun mereka. Ketika ada tanah kosong di daerah rumah

mereka gunakan untuk menanam sayur-sayuran dan membuat jemuran. Setiap rumah umumnya sudah mempergunakan listrik dari Perusahaan Listrik Negara (PLN).<sup>2</sup>

## 2.2. Jumlah Penduduk berdasarkan mata pencaharian

Mata pencaharian merupakan pekerjaan pokok yang dilakukan tiap hari untuk memenuhi kebutuhan hidup diri dan keluarga. Secara umum, mata pencaharian di Desa Dwitiro dibidang pertanian, namun tidak sedikit penduduk yang mempunyai mata pencaharian dibidang lain diluar sector pertanian. Dan adapun tabel sesuai dengan mata pencaharian masyarakat :

Tabel 4.1  
Jenis Mata Pencarian Masyarakat Desa Dwitiro

No.	Jenis Mata Pencaharian	Jumlah (Orang)
1.	Petani	1.485
2.	Pedagang	50
3.	PNS	65
4.	TNI	10
5.	Pegawai Swasta	13
6.	Buruh Tani	34
7.	Buruh Bangunan	52
8.	Pengrajin	40
9.	Penjahit	15
10.	Sopir	20
11.	Tukang Kayu	24
12.	Tukang Batu	14
13.	Tukang Cukur	8
14.	Tidak Bermata Pencaharian	82
15.	Masih Sekolah	425
<b>Jumlah</b>		<b>2.337</b>

*Sumber : Profil Desa Dwitiro Kecamatan Bontotiro Kabupaten Bulukumba*

---

<sup>2</sup> Arsip Kantor Desa Dwitiro Kecamatan Bontotiro Kabupaten Bulukumba, 21Desember 2017.

Jumlah penduduk diatas berdasarkan mata pencaharian di Desa Dwitiro dapat dilihat dari tabel diatas bahwa Petani adalah jumlah yang paling banyak dari jenis mata pencaharaan yang ada di Desa Dwitiro Kecamatan Bontotiro Kabupaten Bulukumba, dan Tukang Cukur merupakan jumlah profesi yang paling dari jenis mata pencaharian yang ada di Desa Dwitiro Kecamatan Bontotiro Kabupaten Bulukumba.

### 2.3. Struktur Desa Dwitiro

Desa Dwitiro saat ini diperintahkan oleh seorang Kepala Desa bernama Drs. Muhammad Carda yang merupakan hasil pemilihan secara langsung selama dua periode, kepala desa mengurus segala hal-hal yang berkaitan dengan administrasi desa. Dalam rangka menjalankan roda pemerintahan, di Desa Dwitiro terdapat sebuah kantor kepala desa.

Dalam menjalankan sebuah sistem pemerintahan maka perlu diadakan yang namanya bawahan dan atasan supaya sistem pemerintahan terstruktur, adapun struktur pemerintahan. Masyarakat desa Dwitiro dapat mengikat segala aktifitas hidup bersama, aktifitas hidup bersama itu khususnya bertalian dengan adat, aktifitas hidup bersamanya itu terlihat dari acar pesta-pesta, seperti aqiqah, pernikahan, kematian, dll. Adapun struktur pemerintahan Dwitiro sebagai berikut :

Gambar 4.1  
Struktur Pemerintahan Desa Dwitiro Kec. Bontotiro  
Kab. Bulukumba

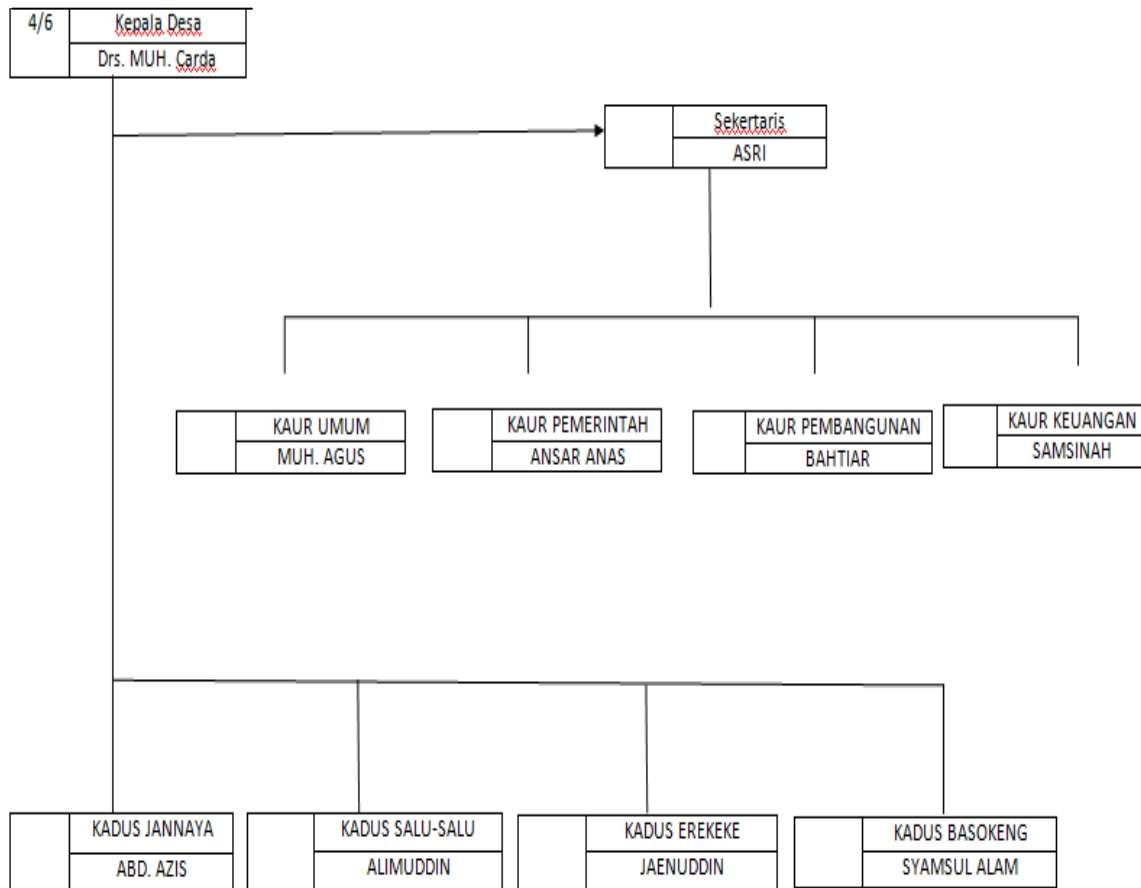

Bagan diatas merupakan struktur pemerintahan di Desa Dwitiro Kecamatan Bontotiro Kabupaten Bulukumba. Struktur ini dibuat oleh pada tahun 2014. Bagan diatas tersusun mulai dari kepala yang merupakan jabatan tertinggi di Desa Dwitiro Kecamatan Bontotiro sampai dusun yang ada di Desa Dwitiro.

#### 2.4 . Tingkat Pendidikan Masyarakat Desa Dwitiro

Pendidikan merupakan salah satu yang menentukan tingkat kemajuan suatu wilayah. Semakin banyak penduduk yang berpendidikan tinggi disuatu wilayah maka semakin tinggi pula tingkat kemajuan wilayah tersebut, begitu pula sebaliknya semakin banyak penduduk yang berpendidikan rendah maka tingkat kemajuan wilayah tersebut juga akan semakin lambat. Akan tetapi, tingkat pendidikan akan sangat berpengaruh terhadap pola pikir dalam melakukan tindakan-tindakan yang tidak diinginkan.

Di lihat dari segi pendidikan di Desa Dwitiro mempunyai kepedulian yang sangat tinggi mengenai pendidikan anak mereka. Hal ini dapat dilihat dari orang tua yang menyekolahkan mereka dari TK, SD, SMP, SMA sampai tahap perguruan tinggi. Walaupun tidak banyak sarana dan prasarana yang mendukung faktor pendidikan, namun hal ini tidak menjadi penghambat bagi generasi muda untuk menempuh pendidikan yang tinggi.

#### 2.5. Kondisi Budaya Masyarakat di Desa Dwitiro

Masyarakat Desa Dwitiro pada umumnya menganut ajaran agama Islam. Kehidupan mereka diwarnai dengan adat istiadat yang berlaku sejak jaman dahulu. Meskipun demikian masih terdapat penyimpangan-penyimpangan yang dilakukan oleh sebagian masyarakat khususnya para kaum muda yaitu mengonsumsi minuman keras misalnya tuak.

Masyarakat Desa Dwitiro juga mempunyai adat istiadat yang dipimpin oleh seorang yang dianggap mampu memimpin upacara dan penghormatan dan memimpin doa bagi masyarakat, dalam doanya juga membaca al Fatihah dan doa-doa islam lainnya.

Penduduk ini menganut suku Konjo, yang dimana bahasa yang digunakan dalam sehari-hari menggunakan bahasa Konjo untuk memudahkan mereka berkomunikasi. Ada juga sebagian dari mereka menggunakan bahasa Indonesia ketika berkomunikasi dengan anak-anak, dan berkomunikasi kepada orang yang mereka tidak kenal. Mereka berusaha menggunakan Bahasa Indonesia meskipun cara bicaranya tidak fasih menggunakan bahasa Indonesia.

Sedangkan untuk mengadakan sarana komunikasi, sejauh ini peneliti mengamati penduduk di Desa Dwitiro sudah banyak yang memiliki alat komunikasi seperti *handphone* dan rata-rata rumah penduduk sudah memiliki televisi. Media komunikasi atau informasi sangat menunjang penduduk setempat untuk lebih banyak berinteraksi dengan perkembangan ilmu pengetahuan dan teknologi .

## **B. Makna *Baku'puli* Dalam Pernikahan di Desa Dwitiro Kecamatan Bontotiro Kabupaten Bulukumba**

### ***1. Pandangan Masyarakat Tentang Makna Baku'puli***

Pernikahan atau nikah artinya terkumpul atau menyatu. Istilah lain dapat juga berarti Ijab Qabul. Dalam Al-Quran disebutkan kata *zawaj* yang artinya pasangan. Allah menciptakan manusia dengan berpasang-pasangan. Menghalalkan pernikahan dan mengharamkan zina. Upacara pernikahan memiliki banyak ragam dan variasi menurut tradisi suku agama, bangas maupun kelas sosial.

Seserahan ini dinamakan *baku'puli*, *Baku'puli* yaitu tempat. Sedangkan *Puli* yaitu penuh. Jadi *baku'puli* yaitu suatu tempat yang penuh dengan *songkolo* dan kue-kue tradisional seperti kue bunga-bunga merah dan kue merah bundar. Bisa juga dilengkapi dengan makanan khas konjo lainnya.

Pada zaman dahulu *Baku'puli* adat *erang-erang* jumlah 4 tempat, 2 tempat untuk kue merah dan 2 tempat untuk *songkolo*/beras ketang. Dari 4 tempat ini biasanya dibawakan kepada keluarga atau kerabat yang berketurunan basangsawan seperti *karaeng*, *andi'* dan lain-lain kemudian dibawa ketika ingin bertamu kepada kerabat atau keluarga. Namun dari proses berjalannya waktu berubah, kini hanya 2 tempat saja yang dibawa, supaya meringankan pihak laki-laki untuk tidak terlalu banyak membawa isi *baku'puli* tersebut.<sup>3</sup>

*Baku'puli* adalah adat yang merupakan tradisi atau budaya yang diwariskan dari nenek moyang kita berdasarkan lingkungan kita berada, akan tetapi tidak semua daerah yang ada di Bulukumba menggunakan adat *baku'puli*, hanya sebagian daerah saja yaitu Kecamatan Herlang, Kajang, dan Bontotiro.<sup>4</sup>

*Kanre ana'* dan *Baku'puli* adalah bentuk seserahan yang ada di Bulukumba. *Kanre ana'* merupakan Seserahan yang isinya berupa buah-buahan yakni kelapa, pisang, gula merah, sepasang ayam, tunas pohon rumbia. Pada saat mengisi *kanre ana'* jumlah buah-buahan tidak sembarangan, jumlahnya harus ganjil. Ganjil yang bisanya masyarakat masukkan paling sedikit 1, paling banyak 3.

*Baku' Puli* dan *Kanre Ana'* merupakan kewajiban yang harus ada dalam pernikahan di Desa Gunturu dan kalau keluarga calon mempelai laki-laki tidak bisa membawa maka harus diganti dengan uang dan keluarga dari calon mempelai wanita yang akan menyiapkan semuanya, dan ketika keluarga calon mempelai laki-laki tersebut tidak bisa menggantinya dengan uang yang ditawarkan oleh keluarga dari calon mempelai laki-laki maka pihak dari keluarga mempelai wanita memberikan

---

<sup>3</sup> Drs. Hasanuddin, Ketua Adat di Desa Dwitiro Kecamatan Bontotiro Kabupaten Bulukumba, Wawancara, Rumah Responden, 22 Desember 2017.

<sup>4</sup> Raja, Pemangku Adat di Desa Dwitiro, Wawancara, Rumah Responden, 16 Januari 2018.



keringanan dengan mengutarakan bahwa berapa pun uang yang diberikan dari keluarga calon mempelai laki-laki itu akan diterima, karena ini merupakan adat yang memang harus ada dalam acara pernikahan di Desa Gunturu.<sup>5</sup>

*Angngerang-Ngerang* bisa membatalkan suatu pernikahan hanya karena tidak bisa memenuhi permintaan bawaan dari pihak keluarga calon mempelai wanita, maksudnya permintaan bawaan seperti *Baku' Puli* dan *Kanre Ana'*. *Baku' Puli* dan *Kanre Ana'* inilah merupakan adat yang harus ada dalam acara pernikahan di Desa Gunturu, begitu dijunjung tingginya adat bawaan *Kanre Ana'* dan *Baku' Puli* ini. Ketika calon mempelai laki-laki dari luar Kabupaten Bulukumba, tidak bisa membawa *Baku' Puli* dan *Kanre Ana'* maka keluarga dari pihak calon mempelai laki-laki harus menggantinya dengan uang dan pihak dari keluarga calon mempelai wanita yang akan menyiapkannya.<sup>6</sup>

Seserahan bisa membatalkan suatu pernikahan hanya karena tidak bisa memenuhi permintaan dari pihak keluarga calon mempelai wanita. Seperti *baku'puli dan kanre ana'*. Kedua ini yang merupakan adat yang harus ada dalam pernikahan di Desa Dwitiro. *Baku'puli* diharuskan apabila pertama, calon mempelai laki-laki dan calon mempelai perempuan berasal dari Desa Dwitiro. Kedua, calon mempelai laki-laki berasal dari Desa Dwitiro, sedangkan calon mempelai perempuan dari daerah lain. Sedangkan *Baku'puli* tersebut tidak diharuskan apabila calon mempelai perempuan berasal dari daerah Desa Dwitiro, dan calon mempelai laki-laki berasal dari daerah lain, tetapi *baku'puli* ini bisa diuangkan tergantung kesepakatan dari kedua belah pihak (jika ingin diuangkan maka diuangkan dan jika ingin dalam bentuk *Baku'puli* maka keluarga calon mempelai wanita yang menyiapkan tetapi

---

<sup>5</sup>Kardi, "Makna Angerang-ngerang Pada Pernikahan di Desa Gunturu Kecamatan Herlang Kabupaten Bulukumba" (Skripsi Sarjana, Fakultas Dakwah dan Komunikasi UIN Alauddin Makassar, 2013), h. 59.

<sup>6</sup>Kardi, "Makna Angerang-ngerang Pada Pernikahan di Desa Gunturu Kecamatan Herlang Kabupaten Bulukumba" (Skripsi Sarjana, Fakultas Dakwah dan Komunikasi UIN Alauddin Makassar, 2013), h. 59.

biaya baku'puli ditanggung oleh pihak lelaki kemudian pihak calon mempelai perempuan yang menyiapkannya).<sup>7</sup>

Hasil penelitian yang dilakukan oleh Kardi hampir senada yang dikemukakan oleh Puang Raja, dari dua pernyataan diatas dapat ditarik kesimpulan dan semakin menegaskan bahwa seserahan yang berupa *kanre ana'* dan *baku'puli* itu wajib dilaksanakan di Desa Dwitiro. Hal ini terbukti dengan adanya uang pengganti yang harus dipenuhi oleh keluarga mempelai laki-laki. Jika tidak mampu mempersiapkannya *baku'puli* tersebut maka di pihak laki-laki menyediakan uang pengganti untuk digunakan oleh pihak perempuan untuk mempersiapkan isi *Baku'puli* tersebut sesuai yang diminta.

Bedasarkan isi dari *baku'puli* terdapat beberapa yang wajib dibawa dalam acara seserahan. Adapun yang wajib yaitu kue merah bundar, kue merah bunga-bunga, *songkolo*. Namun, jika yang wajib ini tidak dapat dipenuhi maka *Baku'puli* ini digantikan dengan uang, dan dibuatkan oleh pihak perempuan sesuai dengan tradisi yang ada di Desa Dwitiro Kecamatan Bontotiro Kabupaten Bulukumba.

Namun, adapun yang tidak wajib dibawa seperti ketupat, *Baje'*, *kampalo*, kelapa. Makanan yang tidak wajib dibawa ini hanya merupakan pelengkap saja agar isi dari *baku'puli* tersebut kelihatan berfariasi dan kelihatan indah serta juga tidak terlalu merepotkan dari pihak laki-laki untuk membawa terlalu banyak isi dari *baku'puli* tersebut.

---

<sup>7</sup>Puang Raja, Pemangku Adat di Desa Dwitiro Kecamatan Bontotiro Kabupaten Bulukumba, Wawancara, Rumah Responden, 16 Januari 2018.

*Baku'puli* merupakan salah satu seserahan yang dilakukan oleh pihak mempelai laki-laki kepada pihak mempelai perempuan pada pernikahan di Desa Dwitiro yang merupakan warisan turun temurun dari nenek moyang kita terdahulu.<sup>8</sup>

Sesuai dengan pernyataan informan di atas dapat ditarik kesimpulan bahwa dimana *Baku'puli* adalah seserahan yang dilakukan calon mempelai pria pada calon mempelai perempuan yang secara garis besar di anut dengan sangat kental di Desa Dwitiro. Budaya *Baku'puli* ini diadakan pada acara pernikahan di Desa Dwitiro yang merupakan tradisi turun temurun dari nenek moyang kita terdahulu yang sampai sekarang masih dipegang teguh oleh masyarakat Desa Dwitiro.

Dari segi bentuknya, *Baku'puli* banyak digunakan oleh suku konjo yang bentuk tempatnya bundar seperti baskom yang terbuat dari daun lontar, yang warnanya keabu-abuan. Daunnya kemudian di anyam menyerupai baskom. Kemudian di isi dengan kue merah, dan *songkolo*. Jika ditinjau dari simbol, *Baku'puli* itu adalah bantuk hadiah yang dipersembahkan oleh pengantin laki-laki untuk pengantin perempuan yang diserahkan pada hari akad nikah melalui rombongan pengantin pria menuju ketempat pengantin wanita. Isi *Baku'puli* yang dibawa memiliki makna masing-masing.

Raja selaku pemangku adat di Desa Dwitiro berpendapat bahwa *Baku'puli* merupakan suatu tradisi atau adat yang memang sudah ada sejak dulu. Artinya dalam suatu pernikahan di Desa Dwitiro tanpa *Baku'puli* maka pernikahan tersebut tidak akan sempurna karena memang merupakan adat atau tradisi yang masih dipegang teguh oleh masyarakat desa Dwitiro.<sup>9</sup>

---

<sup>8</sup> Aminah, Tokoh Masyarakat di Desa Dwitiro Kecamatan Bontotiro Kabupaten Bulukumba, Wawancara, Rumah Responden, 15 Januari 2018.

<sup>9</sup> Raja, Pemangku Adat di Desa Dwitiro Kecamatan Bontotiro Kabupaten Bulukumba, Wawancara, Rumah Responden, 16 Januari 2018.

Pergeseran nilai *Baku'puli* di Desa Dwitiro dilakukan karena beberapa faktor dan mereka menganggap bahwa *baku'puli* itu adalah hal biasa saja bagi sebagian pelaku. Karena keberadaannya sama saja dengan seserahan lainnya. Di Desa Dwitiro, setiap pernikahan menggunakan *baku'puli* bukan lah suatu hal yang negatif bagi budaya dan keberadaan *baku'puli*.

## **2. Makna *Baku'puli* Sebagai Unsur-Unsur Dalam Pernikahan**

Zaman semakin maju, pernikahan suku Bugis-Makassar juga sangat beragam tergantung dimana pernikahan itu berlangsung. Perkembangan teknologi semakin modern sekarang ini, meskipun demikian kebiasaan yang merupakan tradisi turun temurun bahkan sulit untuk dihilangkan dalam tradisi pernikahan di Desa Dwitiro Kecamatan Bontotiro Kabupaten Bulukumba. Dan penelitian ini mengkaji khusus tentang makna dan pandang islam tradisi *ngerang-ngerang* (seserahan) khususnya *Baku'puli*.

*Baku'puli* yang isinya berupa *songkolo*, kue merah bundar, dan kue merah bunga-bunga memiliki makna yang berbeda-beda. Yaitu, mempersatukan perasaan yang manis agar terjalin keharmonisan dan mempereret rasa kasih sayang dalam pasangan suami istri. Berikut yang dikemukakan oleh Drs. Muhammad Carda.

Isi *baku'puli* yang berisi beras atau *songkolo*, kue merah, memiliki makna yang berbeda-beda. Makna isi dari *Baku'puli* yang pertama yaitu beras atau *songkolo* artinya lengket, sedangkan kue merah bermakna manis, kue merah ada dua jenis yaitu kue merah bundar, dan kue merah bunga-bunga. Kue merah bundar berbentuk lingkaran yang memiliki arti jadi mempersatuka. Kue merah bunga-bunga artinya harmonis. Jadi makna dari *baku'puli* itu sendiri yaitu mempersatukan yang manis dan menikat rasa kasih sayang bagi kedua calon mempelai.<sup>10</sup>

---

<sup>10</sup>Drs. Muhammad Carda, Kepala Desa Dwitiro Kecamatan Bontotiro Kabupaten Bulukumba, Wawancara, Kantor Desa Dwitiro Kecamatan Bontotiro Kabupaten Bulukumba, 21 Desember 2017.

Pada zaman dahulu *Baku'puli* memiliki makna positif yang dimana diadakan pada setiap acara pernikahan. Adapun maknanya ditinjau dari isinya yaitu agar terjalin keharmonisan antara suami istri saat menjalin hubungan rumah tangga nantinya. Seperti kue bunga-bunga merah yang bentuknya seperti bunga-bunga. Dari bentuknya tersebut melambangkan bahwa keluarga yang bahagia dan harmonis. Semua orang menginginkan hubungan yang selalu baik-baik saja, selalu harmonis, selalu romantis. Saling mempererat pasangan suami istri, Songkolo bukan sembarangan makanan. Dalam *baku'puli* merupakan simbol lem, saling mempererat dan saling lengket diantara yang lain dalam hal pasangan suami istri.

Namun kenyataan yang terjadi di lapangan berkata lain. Sebagian besar pasangan terutama pasangan suami istri setelah sekian tahun, banyak hal yang dikeluhkan, mulai hambar, bosan. Sehingga, pergeseran nilai atau makna *baku'puli* mulai tidak memiliki makna yang khusus seiring berjalannya waktu, namun sekarang *baku'puli* dianggap hal yang biasa saja bagi sebagian pelaku, karena keberadaannya sama dengan seserahan lainnya.

Makna *baku'puli* ini memiliki makna yang positif dalam pernikahan di Desa Dwitiro, selain kedua mempelai ingin bersedia menjalin hubungan rumah tangga yang sakinah, mawaddah, warahma, diharapkan tetap bersatu dalam artian diharapkan tidak ada perselisihan yang mengakibatkan pemisahan dan retaknya hubungan suami istri dan tetap bersatu serta dapat memecahkan setiap permasalahan rumah tangga yang mereka bina, saling mempererat pasangan suami istri agar tetap harmonis, dan rasa saling sayang menyayangi. Berikut kutipan wawancara sekaitan dengan penjelasan diatas :

*Songkolo* yaitu melambangkan persatuan atau bersatu, *dumpi eja* (kue merah merupakan kue yang manis dan diharapkan kedua mempelai ini dapat selalu mengasihi satu sama lain.<sup>11</sup>

Berdasarkan pernyataan Abdul Aziz diatas hampir senada dengan pernyataan yang dikemukakan oleh Drs. Muhammad Carda. Dapat ditarik kesimpulan bahwa makna dari isi *baku'puli* yaitu agar terjalin keharmonisan rumah tangga mereka nantinya, artinya hubungan rumah tangga yang mereka jalin akan tetap langgeng dan tetap bersatu sampai akhir hayat yang memisahkan.

Sebelum akad nikah dilangsungkan maka terlebih dahulu diperiksa semua persyaratan-persyarakatan sesuai adat. Jika persyaratan tidak lengkap maka tidak diperbolehkan masuk kerumah untuk melangsungkan akad dan bersanding. Ketika semuanya sudah lengkap maka dibawa bersamaan ke dalam rumah calon mempelai perempuan. Sehubungan dengan penjelasan yang dimaksud, secara umum tradisi baku puli merupakan jelmaan dari proses adat yang secara turun termurun terjaga dalam masyarakat Dwitiro. Hal ini juga diungkap oleh Drs. Hasanuddin selaku ketua Agama di Desa Dwitiro berpendapat bahwa *baku'puli* merupakan salah satu tradisi atau adat yang berasal dari nenek moyang yang memang sejak dulu sudah ada.<sup>12</sup> Artinya dalam rangkaian pernikahan yang di lakukan di Desa Dwitiro tanpa adanya *baku'puli* maka pernikahan tersebut tidak akan sempurna.

Selain Drs. Hasanuddin mengungkapkan hal demikian, Karena memang merupakan suatu kebiasaan atau adat yang sampai sekarang masih ada di masyarakat Desa Dwitiro.

---

<sup>11</sup> Abdul Aziz, Tokoh Masyarakat di Desa Dwitiro Kecamatan Bontotiro Kabupaten Bulukumba, Wawancara, Rumah Responden, 23 Desember 2017.

<sup>12</sup> Drs. Hasanuddin, Ketua Agama di Desa Dwitiro Kecamatan Bontotiro Kabupaten Bulukumba. Wawancara, Rumah Responden, 22 Desember 2017.

*Baku'puli* merupakan simbol penghargaan dan tanda terima kasih atas mempelai wanita dari keluarganya oleh calon mempelai laki-laki, karena telah bersedia memperistikan anaknya<sup>13</sup>

Sesuai dengan pernyataan informan diatas dapat di dikatakan bahwa *baku'puli* dibawa oleh pihak calon mempelai laki-laki ke pihak calon mempelai wanita adalah sebagai bentuk tanda syukur atau buah tangan untuk keluarga calon mempelai perempuan bahwa anaknya telah melangsungkan pernikahan, sebagai rasa tanggung jawab agar kedepannya yang melakukan hajatan memperoleh kebahagiaan.

*Baku'puli* ditutup dengan kain putih dan di bawa pada saat hari akad nikah dilangsungkan. Isinya berupa *dumpi eja* (kue budar merah), *dumpi eja bunga-bunga* (kue merah bunga-bunga), *songkolo* (nasi ketan). Kemudian ditutup dengan daun pisang dan dibungkus dengan menggunakan kain putih. Makanan tradisional ini sebagai pelengkap Kemudian dibungkus dengan menggunakan kain putih dan tempat yang digunakan yang sesuai ketentuan dat yaitu *Tobang* (daun lontar dianyam berbentuk baskom). *Baku'puli* adalah sebagai persyaratan-persyaratan sesuai adat yang dibawa ke rumah calon mempelai wanita, jika tidak ada maka calon mempelai laki-laki tidak diperbolehkan masuk kerumah calon mempelai wanita untuk bersanding.

Wajibnya *baku'puli* ini dalam pernikahan di Desa Dwitiro harus dipahami baik oleh calon mempelai laki-laki, diutamakan bagi mereka yang bukan warga dari desa Dwitiro. Menurut ibu Aminah selaku pemangku adat di Desa Dwitiro, sebelum meminang terlebih dahulu laki-laki dari daerah lain diluar Kabupaten Bulukumba maka keluarga calon mempelai wanita mendatangi pemangku adat untuk menanyakan

---

<sup>13</sup> Drs. Muh Carda, Kepala di Desa Dwitiro Kecamatan Bontotiro Kabupaten Bulukumba, Wawancara, Kantor Desa Dwitiro Kecamatan Bontotiro Kabupaten Bulukumba, 21 Desember 2017.

dan mengundang pemangku adat untuk hadir dalam acara lamaran dan diminta pendapatnya apakah calon mempelai laki-laki tersebut bisa diterima niat baiknya atau tidak. Niat baiknya bukan hanya ingin melamar gadis tersebut akan tetapi apakah dia siap dan sanggup memenuhi permintaan keluarga calon mempelai wanita yang salah satunya ini adalah *Baku'puli*.

Dari seluruh informasi di atas menunjukkan bahwa *Baku'puli* adalah salah satu tradisi yang tidak dapat dihilangkan dikarenakan menjadi simbol penghargaan bagi keluarga calon mempelai perempuan, selain itu juga isi dari *Baku'puli* memiliki makna tersendiri.

### **C. Pandangan Islam tentang *Baku'puli* pada adat pernikahan di Kecamatan Bontotiro Kabupaten Bulukumba**

Secara umum, pernikahan adalah ikatan lahir dan batin antara laki-laki dan perempuan untuk hidup agar memperoleh keturunan sesuai dengan ketentuan syariat islam. Meskipun islam telah mengatur berbagai hal yang berkaitan tentang pernikahan, namun budaya atau tradisi suatu daerah tidak dapat dipisahkan dari pelaksanaan pernikahan itu sendiri. Ada pun syarat nikah menurut Islam :

1. Calon pengantin laki-laki
  - a. Laki-laki merupakan seorang muslim, beriman
  - b. Laki-laki yang tertentu, bukan benci (jelas jenis kelaminnya adalah laki-laki)
  - c. Calon pengantin laki-laki bukan mahram dari calon pengantin perempuan
  - d. Calon pengantin laki-laki mengetahui wali nikah yang sebenarnya dari pihak wanita
  - e. Calon pengantin tidak boleh dalam keadaan ihram atau haji
  - f. Calon pengantin laki-laki menikah karena kemauan sendiri, bukan



- g. paksaan atau perintah orang lain
  - h. Calon penganti laki-laki tidak dalam memiliki empat orang istri saat menikah
  - i. Calon pengantin laki-laki sudah mengetahui perempuan yang akan di jadikan pasangan (istri)
2. Calon penagntin perempuan
- a. Perempuan adalah seorang muslim, beriman
  - b. Perempuan yang tertentu, bukan benci (jelas jenis kelaminnya adalah perempuan)
  - c. Calon pengantin perempuan bukan mahram dari calon pengantin laki-laki
  - d. Calon pengantin perempuan telah akil baligh (megalami masa pubertas)
  - e. Calon pengantin perempuan tidak boleh dalam keadaan ihram atau haji
  - f. Calon pengantin perempuan bukan dalam masa *Iddah* (masa tertentu setelah perceraian atau ditinggal suami karena meninggal)
  - g. Calon pengantin perempuan bukan istri dari seseorang, atau sudah dalam ikatan pernikahan
3. Wali nikah, khususnya untuk calon pengantin perempuan
- a. Wali nikah seorang muslim
  - b. Wali nikah haruslah laki-laki, tidak boleh perempuan
  - c. Wali nikah telah dewasa, akil baligh atau pubertas
  - d. Menjadi wali nikah atas kesadaran dan kemauan sendiri, bukan paksaan atau penipuan
  - e. Wali nikah dalam kondisi Ihram atau haji
  - f. Wali nikah sehat jasmani, rohani, dan akal pikirannya mampu berfikir jernih
  - g. Wali nikah adalah orang yang merdeka dan tidak dibatasi kebebasannya

#### 4. Dua orang saksi pernikahan (dua orang laki-laki)

- a. Saksi pernikahan minimal dua orang
- b. Saksi pernikahan adalah laki-laki yang muslim, bukan perempuan
- c. Saksi pernikahan sehat jasmani, rohani, akal pikiran mampu berfikir jernih
- d. Saksi pernikahan sudah akil baligh
- e. Saksi pernikahan dapat memahami kalimat ijab qobul
- f. Saksi pernikahan dapat mendengar, melihat, dan berbicara dengan baik (tidak ada gangguan)
- g. Saksi pernikahan adalah orang yang bebas merdeka, tidak dalam tekanan atau pengaruh

#### 5. Ijab dan Qabul

Syarat Ijab yaitu:

- a. Semua pihak telah ada dan siap dalam acara untuk Ijab dan Qabul
- b. Isi ijab (pernyataan) tidak boleh mengandung sindiran-sindiran
- c. Isi ijab dinyatakan oleh wali nikah perempuan atau wakilnya
- d. Pernyataan ijab tidak boleh dikaitkan dengan batas waktu pernikahan, karena pernikahan sah tidak boleh ada batasan waktu seperti nikah mut'ah atau nikah kontrak. Pernyataan ijab haruslah jelas
- e. Pernyataan dalam ijab tidak boleh ada persyaratan saat ijab dibicarakan

Syarat Qobul yaitu:

- a. Bacaan atau ucapan qobul haruslah sama sebagaimana yang disebutkan dalam ijab
- b. Pernyataan qobul dilafadzkan oleh calon suami

- c. Pernyataan ijab tidak boleh dikaitkan dengan batas waktu pernikahan, karena pernikahan sah tidak boleh ada batasan waktu seperti nikah mut'ah atau nikah kontrak. Pernyataan ijab haruslah jelas
- d. Pernyataan dalam ijab tidak boleh ada persyaratan saat ijab dibicarakan
- e. Dalam qobul menyebutkan nama calon istri secara jelas sesuai dengan nama sah
- f. Pernyataan qobul tidak ditambahkan dengan pernyataan lain<sup>14</sup>

Seperti halnya *Baku'puli* yang merupakan budaya yang diwariskan secara turun temurun yang sebagian besar telah dilaksanakan sehingga suatu ketentuan yang wajib bagi calon mempelai laki-laki menyiapkannya. Terkait dengan penelitian yang berfokus pada *Baku'puli* dalam pernikahan di Desa Dwitiro, ditemukan beberapa informan yang menyatakan bahwa tradisi ini tidak bertentangan dengan ajaran agama Islam meskipun harus mengeluarkan biaya yang cukup banyak. Berikut kutipan pernyataan Abdul Aziz:

Hal tersebut memang sangat merumitkan bagi pihak laki-laki, akan tetapi yang dinamakan tradisi yang sudah merupakan kebiasaan nenek moyang terdahulu. Karena pada acara pernikahan di Desa Dwitiro masih mengikuti kaidah dan syariat Islam dan bahkan samapai sekarang ini belum ada yang melanggar atau bertentangan dengan tradisi *Baku'puli* ini.<sup>15</sup>

Sesuai dengan pernyataan informan di atas dapat ditarik kesimpulan bahwa *baku'puli* ini sudah sering diadakan pada setiap acara pernikahan yang merupakan kebiasaan orang terdahulu kemudian berlaku sampai sekarang meskipun *baku'puli* merumitkan para pihak mempelai laki-laki. Tradisi ini sama sekali tidak bertentangan ajaran Islam. Berikut yang dikemukakan oleh ketua Agama Desa Dwitiro:

---

<sup>14</sup> <http://dalamislam.com>

<sup>15</sup> Abd. Aziz, Tokoh Masyarakat Desa Dwitiro Kecamatan Bontotiro Kabupaten Bulukumba, wawancara, Rumah Responden, 23 Desember 2017.

*Baku'puli* itu tidak bertentangan sedikit pun dengan agama Islam karena sudah merupakan tradisi di Desa Dwitiro ini selama tidak melanggar norma-norma agama dan rasa keyakinan. Tidak ada salahnya dalam pernikahan di Desa Dwitiro membawa *Baku'puli* karena merupakan tradisi atau adat yang mempunyai makna tersendiri disetiap *Baku'puli*.<sup>16</sup>

Sesuai dengan pernyataan informan di atas maka bisa ditarik kesimpulan bahwa tradisi *Baku'puli* sama sekali tidak melanggar akidah-akidah dan syariat dalam Islam karena *Baku'puli* hanya berupa seserahan. Karena hanya sebagai bentuk ucapan terima kasih atau buah tangan mempelai laki-laki kepada mempelai perempuan. Karena dalam Islam sendiri ucapan terima kasih yang dilakukan dengan member sesuatu bukanlah hal yang dilarang melainkan sangat dianjurkan untuk saling bersedekah antara keluarga dan orang lain.

Tradisi *baku'puli* dipandang tidak bertentangan dengan ajaran Islam sebab masih sesuai dengan tujuan pernikahan yang telah diatur dalam Al-Qur'an. Allah SWT berfirman dalam Q.S An-Nisa/ 4: 4 yang berbunyi:

وَأِنْ خِفْتُمْ أَلَّا تُقْسِطُوا فِي الْيَمِينِ فَأَنْكِحُوا مَا طَابَ لَكُمْ مِنَ النِّسَاءِ مِثْلِي  
وَتِلْكَ وَرُبِعٌ فَإِنْ خِفْتُمْ أَلَّا تَعْدِلُوا فَوَاحِدَةً أَوْ مَا مَلَكَتْ أَيْمَانُكُمْ ذَلِكَ أَدْنَىٰ  
أَلَّا تَعُولُوا ﴿٣﴾

---

<sup>16</sup> Drs. Hasanuddin, Ketua Agama di Desa Dwitiro Kecamatan Bontotiro Kabupaten Bulukumba, Wawancara, Rumah Responden 21 Desember 2017.

Terjemahnya:

Berikanlah maskawin (mahar) kepada wanita (yang kamu nikahi) sebagai pemberian dengan penuh kerelaan, kemudian jika mereka menyerahkan kepada kamu sebagian maskawin itu dengan senang hati, maka makanlah (ambillah) yang sedap lagi baik akibatnya. Pemberian itu ialah maskawin ialah maskawin yang besar kecilnya ditetapkan atas persetujuan kedua belah pihak, karena pemberian itu harus dilakukan dengan ikhlas. (Q.S An-Nisa 4: 4)<sup>17</sup>

Berdasarkan Q.S An-Nisa/ 4: 4 menerangkan bahwa pernikahan dalam ajaran Islam ditempatkan pada tempat yang tinggi dan mulia, karena itu Islam menganjurkan agar pernikahan itu disiapkan secara matang. Sebab dalam pandangan Islam pernikahan bukan sekedar mengesahkan hubungan seksual semata-mata, melainkan arti yang luas, tinggi dan mulia.

Berdasarkan teori tentang komunikasi budaya yang menyatakan bahwa budaya adalah suatu alat komunikasi yang dipergunakan oleh masyarakat. Dalam hal ini terdapat kaitan antara penelitian yang saya lakukan yaitu tentang *Baku;puli* dimana *Baku'puli* adalah seserahan yang dilakukan calon mempelai pria pada calon mempelai wanita dengan makna terjalin kehidupan yang harmonis dan mempererat pasangan suami istri, sebagai simbol menghargai calon mempelai wanita.

Jika dikaitkan dengan surah An-Nisa ayat 4 yang mempunyai makna bahwa Allah memerintahkan kepada mereka untuk memerikan mahar kepada wanita atau istri sebagai pemberian suka rela. Perintah ini merupakan kewajiban, dan kalau si istri berbaik hati, membeberikan secara ikhlas dari mahar tersebut dari sebagian atau seluruhnya, maka suami atau ali boleh memaknannya dengan kelahapan dengan harap amakana tersebut akan membawa akibat baik. Sama halnya dengan *Baku'puli* yang merupakan kewajiban yang harus dilakukan oleh calon mempelai laki-laki, jika calon

---

<sup>17</sup> <sup>17</sup>Dapartemen Agama RI, *Al-Quran dan Terjemahan Al-Jumunatul Ali* (Bandung . PT Ali-Art, 2005).

mempelai laki-laki tidak bisa menyediakan *Baku'puli* maka bisa dalam bentuk uang sesuai permintaan keluarga mempelai wanita, dan jika calon mempeali laki-laki tidak bisa menggantinya dengan uang yang di minta maka calon mempelai wanita menerima apa adanya sesuai kemampuan mempelai laki-laki.

*Baku'puli* dipandang tidak bertentangan dengan ajaran Islam karena masih sesuai dengan tujuan pernikahan yang telah ditetapkan dalam al-Quran dan Undang-Undang yang menciptakan keluarga sakinah, mawaddah dan warahmah.

Berikanlah maskawin (mahar) kepada wanita (yang kamu nikahi) sebagai pemberian yang oenuh kerelaan, kemudian jika mereka menyerahkan kepada kamu sebagian dari mas kawin itu dengan senang hati, maka makanlah (ambillah) pemberian itu (sebagai makanan) yang sedap lagi baik akibatnya. Pemberian itu adalah maskawin yang besar kecilnya ditetapkan atas persetujuan kedua pihak, karena itu harus dilakukan dengan ikhlas. (QS. An-Nisa ayat 4).<sup>18</sup>

Dalam Al-Quran telah menerangkan bahwa dalam pandanaan islam, pernikahan merupakan adanya cinta dan kasih sayang. Dalam Islam, pernikahan dianggap tinggi dan mulia, karena pernikahan bukan sekedar mengesahkan suaut hubungan badab antara laki-laki dan perempuan, atau memuaskan kebutuhan seksual, akan tetapi memiliki arti yang luas.

Makna *Baku'puli* sesungguhnya tidak bertentanag dengan ajaran Islam yang ada di Desa Dwitiro, karena *Baku'puli* sebagai tanda penghargaan kepda keluarga calon mempelai wanita dan menjadi patokan dalam keutuhan dan kehrmoniasan

---

<sup>18</sup>Dapartemen Agama RI, *Al-Quran dan Terjemahan Al-Jumunatul Ali* (Bandung . PT Ali-Art, 2005).

rumah tangga mereka nantinya, karena *Baku'puli* bukan hanya sekedar pelengkap dalam suatu pernikahan.

Pada zaman sekarang ini, *Baku'puli* masih tetap ada dalam setiap pernikahan yang ada di Desa Dwitiro. Adanya *Baku'puli* yang dibawa oleh pihak keluarga laki-laki merupakan suatu penghormatan tau penghargaan bagi keluarga maupun kerabat calon mempelai wanita yang menjadi tradisi yang dipegang tegung oleh masyarakat Desa Dwitiro.

*Baku'puli* merupakan adat yang sejak dahulu memang sudah ada yang telah diwariskan oleh nenek moyang yang merupakan kewajiban yang harus ada dalam pernikahan di Desa Dwitiro. Jika keluarga calon mempelai laki-laki tidak bisa mmebawa maka harus diganti dengan uang dan keluarga dari calon memepelai perempuan yang menyiapkan. Dan jika keluarga calon mempelai laki-laki tidak bisa menggantikannya dengan uang maka keluarga calon mempelai wanita memberikan keringanan bahwa berapapun uang yang diberikan dari calon mempelai laki-laki itu akan diterima, karena ini merupakan adat yang memang ada dalam acara pernikahan di Desa Dwitiro.

Secara umum *Baku'puli* terdiri dari *tobang* yakni tempat yang terbuat dari anyaman daun lontar. *Tobang* ini memiliki dua bentuk yaitu besar dan kecil. *Tobang* besar ini di isi daun pisang sebagai pengalas, kue merah bundar, kue merah bunga-bunga, ketupat, *baje*, dan kain kafan sebagai pembungkus. Sedangkan *tobang* yang berukuran kecil berisi daun pisang sebagai pengalas, beras atau bisa dalam bentuk songkolo, buah kelapa serta kain kafan sebagai pembungkus.

Dimana pun masyarakat bisa melaksanakannya karena merupakan kebiasaan dalam masyarakat dan merupakan suatu yang baik. Maka ayat di atas dipahami

sebagai perintah untuk mengerjakan sesuatu hal yang telah dianggap baik sehingga telah menjadi tradisi dalam masyarakat. Meskipun demikian *Bakupuli* diwajibkan dalam pernikahan karena *Baku'puli* adalah suatu rasa tanda kesyukuran mereka karena merupakan suatu tanda telah terjalinnya hubungan sebuah keluarga dengan keluarga yang lain melalui pernikahan, kalau mampu dibawa kalau tidak bisa buat atau ditunikan dalam bentuk uang tergantung persetujuan pihak laki-laki dan perempuan.



## BAB V

### PENUTUP

#### A. Kesimpulan

Berdasarkan data yang telah dihimpun dan analisis, dari dua rangkaian rumasan masalah, maka peneliti dapat menyimpulkan bahwa:

1. *Baku'puli* memiliki makna positif yang dimana diadakan pada setiap acara pernikahan. Adapun maknanya ditinjau dari isinya yaitu agar terjalin keharmonisan antara suami istri saat menjalin hubungan rumah tangga nantinya. Seperti kue bunga-bunga merah yang bentuknya seperti bunga-bunga. Dari bentuknya tersebut melambangkan bahwa keluarga yang bahagia dan harmonis. Semua orang menginginkan hubungan yang selalu baik-baik saja, selalu harmonis, selalu romantis. Saling memperat pasangan suami istri, Songkolo bukan sembarangan makanan. Dalam *baku'puli* merupakan simbol lem, saling mempererat dan saling lengket diantara yang lain dalam hal pasangan suami istri. Namun kenyataan yang terjadi di lapangan berkata lain. Sebagian besar pasangan terutama pasangan suami istri setelah sekian tahun, banyak hal yang dikeluhkan, mulai hambar, bosan. Sehingga, pergeseran nilai atau makna *baku'puli* mulai tidak memiliki makna yang khusus seiring berjalannya waktu, namun sekarang *baku'puli* dianggap hal yang biasa saja bagi sebagian pelaku, karena keberadaannya sama dengan seserahan lainnya.
2. Pandangan Islam tentang tradisi *Baku'puli* sama sekali selama tidak melanggar akidah-akidah dalam Islam karena *Baku'puli* hanya berupa seserahan. Karena hanya sebagai bentuk ucapan terima kasih atau buah tangan mempelai laki-laki kepada mempelai perempuan. Karena dalam Islam sendiri

ucapan terima kasih yang dilakukan dengan member sesuatu bukanlah hal yang dilarang melainkan sangat di anjurkan untuk saling bersedekah antara keluarga dan orang lain.

### **B. Saran**

1. *Baku'puli* kedengarannya memang asing di telinga bagi masyarakat diluar daerah Bulukumba, tapi ini bukan menjadi perbedaan, tapi lebih kepada upaya yang mengenal bahwa kita adalah suku Bugis-Makassar, diamana *Baku'puli* terlihat dari simbol ketegasan. Dimanapun berada suku ini akan menciptakan pola hidup yang humanis, dan penuh keadilan.
2. *Baku'puli* sebagai istilah yang digunakan masyarakat Bulukumba dan hidup pada zaman yang berbeda dengan masanya. Meskipun harus mampu dimaknai ulang, istilah *Baku'puli* tidak lagi menjadi insprasi, melainkan prinsip hidup dalam upaya membangun kehidupan yang lebih manusiawi.

### **C. Implikasi**

Berdasarkan kesimpulan dari hasil penelitian, maka peneliti menyarankan kepada masyarakat untuk tetap mempertahankan kebudayaan yang telah diwariskan oleh nenek moyang kita untuk merawat dan menjaga serta melestarikan kebudayaan suku Konjo dengan cara menghormati, menghargai budaay tersebut.

## DAFTAR PUSTAKA

- Agus, Riyadi. *Bimbingan Konselin Perkawinan*. Yogyakarta: Penerbit Ombak. 2013.
- Alang, dkk. *Pengantar Ilmu Komunikasi*. Makassar: CV. Berkah Utami. 2007.
- Alfan, M. *filsafat Kebudayaan*. Bandung:CV. Pustaka Setia. 2013.
- Al-Majid, Mushaf. *Al-Qur'an dan Terjemahan Untuk Keluarga*. Jakarta: Pustaka Al-Mubtin. 2013.
- Effendy Onong Uchjana, *Ilmu Komunikasi: Teori dan Praktek*. Bandung: Remaja Rosdakarya. 1997.
- Fisher, Aubrey. *Teori-Teori Komunikasi*. Bandung: CV Remadja Karya. 1978.
- Fiske, Jhon. *Pengantar Ilmu Komunikasi*. Ed: 3. Jakarta: PT. Raja Grafindo Persada. 2012.
- ===== *Pengantar Ilmu Komunikasi* (Penerjemah: Hapsari Dwiningtyas). Jakarta: Rajawali Pers. 2012.
- Gorden, I William. *Communitas: Personal dan Public*, Sherman Oaks, CA: Alfred. 1978.
- Hefni, Harjani. *Komunikasi Islam*. Jakarta: Kencana. 2015.
- Kadar dan Khaerul Umam. *Komunikasi & Public Relatio*. Cet: I. Bandung: Pustaka Setia. 2012.
- Kriyantono, Rachmat. *Teknik Praktis Riset Komunikasi*. Jakarta: Kencana Prenada Media Group. 2010.
- Muhammad, Abdul Aziz. *Fiqh Munakahat*. Jakarta: Amzah. 2009.
- Muhtamar, Shaff. *Masa Depan Warisan Luhur kebudayaan Sulawesi selatan*. Makassar: Pustaka Dewan Sulawesi. 2004.
- Mulyana, Deddy dan Rahmat Jalaluddin. *Komunikasi Antar Budaya*. Cet: XI. Bandung Mandar Jaya. 2009.
- Mulyana, Deddy. *Ilmu komunikasi Suatu Pengantar*. Bandung: PT. Remaja Rosdakarya. 2008.

===== *Ilmu Komunikasi Suatu Pengantar*. Cet: 12. Bandung: Pt. Remaja Rosdakarya. 2008.

Narbuko, Cholid dan Abu Achmad. *Metodologi Penelitian*. Jakarta: Bumi Aksara. 2012.

Newman, Lawrence. *Metodologi Penelitian Sosial (Pendekatan kualitatif dan Kuantitatif)*. Jakarta: PT. Indeks. 2013.

Nurnaga, N Andi. *Adat Istiadat Pernikahan Masyarakat Bugis*. Makassar: CV Telaga ZamZam. 2002

Sayyid, Sabid. *Fiqhi As-sunnah*. Bandung: Al-Maarif. 1980.

Setiadi, Elly M. *Ilmu Sosial dan Budaya*. Cet: III. Jakarta: Prenada Media Grub. 2017.

Shihab, Quraish. *Perempuan*. Tangerang: Lantera Hati. 2005.

Sobur, Alex. *Analisis Teks Media: Suatu Pengantar Untuk Analisis Wacana, Analisis Semiotik, dan Analisis Fremming*. Bandung: Remaja Rosdakarya. Cet: 1. 2001.

Syarifuddin, Amir. *Garis-Garis Besar Fiqh*. Bogor: Kencana Prenada Media Group. 2013.

Syarifuddin, Amir. *Hukum Perkawinan Islam Di Indonesia: antara Fiqh Munakahat Dan Undang-Undang Perkawinan*. Jakarta: Kencana Prenada Grup. 2007.

**Sumber lain:**

<http://webcache.googleusercontent.com>.









## DAFTAR RIWAYAT HIDUP



Penulis dari skripsi yang berjudul “Makna *Baku’puli* Pada Adat Pernikahan di Desa Dwitiro Kecamatan Bontotiro Kabupaten Bulukumba” bernama lengkap Kasmawati, anak kedua dari tiga bersaudara. Kasmawati lahir di Erekeke pada tanggal 13 Maret 1995. Ayah penulis bernama Safri sedangkan ibu penulis bernama Bacce. Penulis memulai pendidikannya pada tahun 2001-2007 di SD 360 Erekeke. Kemudian melanjutkan pendidikan pada tahun 2007-2010 di SMP Negeri 2 Batang. Pada tahun 2010-2013 di SMA Negeri 4 Bulukumba. Setelah itu penulis melanjutkan pendidikan di Perguruan Tinggi Negeri Universitas Islam Negeri UIN Alauddin Makassar pada Jurusan Ilmu Komunikasi, Fakultas Dakwah dan Komunikasi UIN Alauddin Makassar pada tahun 2013 sampai tahun 2018.