

**MANAJEMEN MASJID BESAR RAYA PINRANG DALAM PELAYANAN
IBADAH UMAT ISLAM DI KABUPATEN PINRANG**



Skripsi

Diajukan untuk Memenuhi Salah Satu Syarat Meraih Gelar
Sarjana Sosial (S.Sos) Jurusan Manajemen Dakwah
pada Fakultas Dakwah dan Komunikasi
UIN Alauddin Makassar

Oleh:

SRI MACHYANI M
NIM: 50400115119

**FAKULTAS DAKWAH DAN KOMUNIKASI
UIN ALAUDDIN MAKASSAR
2019**

PERNYATAAN KEASLIAN SKRIPSI

Mahasiswa yang bertanda tangan dibawah ini:

Nama : Sri Machyani M

NIM : 50400115119

Tempat/ Tanggal Lahir : Pinrang, 3 Mei 1997

Fakultas/ Jurusan : Dakwah dan Komunikasi/ Manajemen Dakwah

Alamat : BTP Blok AF

Judul : Manajemen Masjid Besar Raya Pinrang dalam Pelayanan Ibadah Umat Islam di Kabupaten Pinrang.

menyatakan dengan sesungguhnya dan penuh kesadaran bahwa skripsi ini benar adalah hasil karya sendiri. Jika di kemudian hari terbukti bahwa ia merupakan duplikat, tiruan, plagiat atau dibuat oleh orang lain, sebagian atau seluruhnya. Maka skripsi dan gelar yang diperoleh karenanya batal demi hukum.



Gowa, 1 Agustus 2019

Peneliti,

Sri Machyani M
50400115119

PENGESAHAN SKRIPSI

Skripsi yang berjudul "Manajemen Masjid Besar Raya Pinrang dalam Pelayanan Ibadah Umat Islam di Kabupaten Pinrang", yang disusun oleh Sri Machyani M, NIM: 50400115119, Mahasiswa Jurusan Manajemen Dakwah pada Fakultas Dakwah dan Komunikasi UIN Alauddin Makassar, telah diuji dan dipertahankan dalam sidang Munaqasyah yang diselenggarakan pada hari Kamis, tanggal 1 Agustus 2019 M, bertepatan dengan 29 Dzulqaidah 1440 H, dinyatakan telah dapat diterima sebagai salah satu syarat untuk memperoleh gelar Sarjana Sosial (S.Sos) pada Fakultas Dakwah dan Komunikasi, Jurusan Manajemen Dakwah.

Gowa, 1 Agustus 2019 M
29 Dzulqaidah 1440 H

DEWAN PENGUJI:

Ketua	: Dra. St. Nasriah, M.Sos.I	(.....)
Sekretaris	: Dr. H. Hasaruddin, M.Ag	(.....)
Munaqisy I	: Drs. Muh. Anwar, M.Hum	(.....)
Munaqisy II	: Dr. H. Andi Abdul Hamzah, Lc., M.Ag	(.....)
Pembimbing I	: Dr. H. Muh. Ilham, M.Pd	(.....)
Pembimbing II	: Dr. Irwan Misbach, SE., M.Si	(.....)

Diketahui oleh:

Dekan Fakultas Dakwah dan Komunikasi
UIN Alauddin Makassar,



Prof. Dr. H. Abd. Rasvid M. M.Pd., M.Si., M.M.
NIP. 19690827 199603 1 004

KATA PENGANTAR

بِسْمِ اللَّهِ الرَّحْمَنِ الرَّحِيمِ
إِنَّ الْحَمْدَ لِلَّهِ نَحْمَدُهُ وَنَسْتَعِينُهُ وَنَسْتَغْفِرُهُ، وَنَعُوذُ بِاللَّهِ مِنْ شُرُورِ أَنْفُسِنَا وَمِنْ
يَبِّاتِ أَعْمَالِنَا، مَنْ يَهْدِهِ اللَّهُ فَلَا مُضِلَّ لَهُ وَمَنْ يَضِلَّ فَلَا هَادِيَ لَهُ، أَشْهَدُ أَنْ
لَا إِلَهَ إِلَّا اللَّهُ وَحْدَهُ لَا شَرِيكَ لَهُ، وَأَشْهَدُ أَنَّ مُحَمَّدًا عَبْدُهُ وَرَسُولُهُ، أَمَّا بَعْدُ

Puji syukur peneliti panjatkan kehadirat Allah swt. Atas limpahan rahmat dan taufik-Nya kepada peneliti sehingga skripsi dengan judul “Manajemen Masjid Besar Raya Pinrang Dalam Pelayanan Ibadah Umat Islam di Kabupaten Pinrang”, dapat terselesaikan sesuai dengan waktu yang direncanakan. Salawat serta salam tak lupa peneliti curahkan kepada junjungan Nabi Muhammad saw. Beserta dengan para keluarga, sahabat dan semua orang yang mengikutinya hingga hari kiamat.

Tidak dapat dipungkiri bahwa selama penulisan skripsi tersebut terdapat berbagai kendala yang dihadapi peneliti. Akan tetapi, berkat izin dan pertolongan Allah swt. dan bantuan dari berbagai pihak, maka semua kendala tersebut dapat dilalui. Oleh karena itu, pada kesempatan berharga ini peneliti sampaikan penghargaan dan rasa terima kasih yang sebesar-besarnya kepada:

1. Prof. H. Hamdan Juhannis, MA., Ph.D. Sebagai Rektor, Prof. Dr. H. Hamdan, M. Ag. Sebagai Wakil Rektor I, Prof. Dr. Wahyudin Naro, M. Pd. sebagai Wakil Rektor II, Prof. Dr. Darussalam Syamsuddin, M. Ag. sebagai Wakil Rektor III, dan Dr. H. Kamaluddin Abu Nawas, M. Ag. sebagai Wakil Rektor IV pada UIN Alauddin Makassar yang telah menyediakan fasilitas belajar.

2. Prof. Dr. H. Abd. Rasyid M, M.Pd., M.Si., M.M. sebagai Dekan, beserta Dr. H. Misbahuddin, M.Ag. sebagai Wakil Dekan I, Dr. H. Mahmuddin, M.Ag. sebagai Wakil Dekan II dan Dr. Nur Syamsiah, M.Pd. I. sebagai Wakil Dekan III pada Fakultas Dakwah dan Komunikasi UIN Alauddin Makassar yang selama ini mengelola Fakultas Dakwah dan Komunikasi dan memimpin dengan penuh tanggung jawab.
3. Dra. St. Nasriah, M.Sos.I dan Dr. H. Hasaruddin, M.Ag. sebagai Ketua dan Sekretaris Jurusan Manajemen Dakwah (MD) yang telah memberikan bimbingan dan wawasan selama peneliti menempuh pendidikan di Fakultas Dakwah dan Komunikasi.
4. Dr. H. Muh. Ilham, M.Pd. sebagai pembimbing I dan Dr. Irwan Misbach, SE., M.Si. sebagai pembimbing II yang telah meluangkan waktunya dan memberikan arahan dalam membimbing sehingga skripsi ini dapat terselesaikan seperti saat ini.
5. Drs. H. Muh. Anwar, M.Hum. sebagai Munaqisy I dan Dr. H. Andi Abdul Hamzah, Lc., M.Ag. sebagai Munaqisy II yang telah menguji dengan penuh kesungguhan demi kesempurnaan skripsi ini.
6. Kepada Bapak dan Ibu Dosen serta Pegawai Fakultas Dakwah dan Komunikasi, khususnya Jurusan Manajemen Dakwah (MD), terima kasih atas semua ilmu yang diberikan kepada peneliti, semoga ilmu yang telah diberikan dapat bermanfaat dan berguna didalam menjalani kehidupan peneliti selanjutnya.

7. Kepada Ketua dan Pengurus Masjid Besar Raya Pinrang yang telah memberikan izin kepada peneliti untuk meneliti di Masjid Besar Raya Pinrang.
8. Kepada Ayahanda H. Mahmud AM dan Ibunda tercinta Hj. Nani S yang telah membesarkan dengan penuh kasih sayang, serta saudara saya Mahniar Mahmud dan Mahathir Mahmud berkat Doa, dukungan dan kesabaran yang tidak pernah lelah dalam mendidik dan memberi cinta yang tulus dan ikhlas kepada peneliti.
9. Sahabat yang menemani selama mahasiswa baru sampai sekarang ini, terutama teman sekelasku MD.D yang selalu bersama, memberikan semangat dan motivasi.
10. Terima kasih kepada teman KKN Angkatan 60 Posko 9 Desa Rante Alang Kecamatan Larompong Kabupaten Luwu.

Akhir kata peneliti, skripsi ini dapat bermanfaat bagi yang membaca, pada umumnya dan khususnya bagi segenap keluarga besar mahasiswa Manajemen Dakwah.

Semoga karya ini bernilai ibadah disisi-Nya dan menjadi amal jariyah bagi peneliti. Aamiin.

Gowa, 1 Agustus 2019
Peneliti,

SRI MACHYANI M
50400115119

DAFTAR ISI

JUDUL	i
PERNYATAAN KEASLIAN SKRIPSI.....	ii
PENGESAHAN SKRIPSI	iii
KATA PENGANTAR	iv
DAFTAR ISI.....	vii
DAFTAR GAMBAR	ix
ABSTRAK.....	x
BAB I PENDAHULUAN.....	1-13
A. Latar Belakang Masalah	1
B. Fokus Penelitian dan Deskripsi Fokus.....	8
C. Rumusan Masalah.....	9
D. Kajian Pustaka	9
E. Tujuan Penelitian dan Kegunaan Penelitian	12
BAB II TINJAUAN TEORETIS	14-44
A. Manajemen Masjid	14
B. Pelayanan Ibadah Umat	40
C. Kerangka Konseptual.....	43
BAB III METODE PENELITIAN	45-53
A. Jenis dan Lokasi Penelitian.....	45
B. Pendekatan Penelitian	46
C. Sumber Data	47
D. Metode Pengumpulan Data.....	47
E. Instrumen Penelitian	49
F. Teknik Pengolahan dan Analisis Data	50
G. Pengujian Keabsahan Data	52
BAB IV MANAJEMEN MASJID BESAR RAYA PINRANG DALAM PELAYANAN IBADAH UMAT ISLAM DI KABUPATEN PINRANG	54-72
A. Gambaran Umum Masjid Besar Raya Pinrang.....	54
B. Manajemen Masjid Besar Raya Pinrang.....	60
C. Pelayanan Ibadah Masjid Besar Raya Pinrang	67

BAB V	PENUTUP	73-74
	A. Kesimpulan	73
	B. Implikasi Penelitian	74
DAFTAR PUSTAKA		75
LAMPIRAN-LAMPIRAN.....		78
DAFTAR RIWAYAT HIDUP.....		83



DAFTAR GAMBAR

Gambar 1 :	44
Gambar 2 :	58



ABSTRAK

Nama : Sri Machyani M
NIM : 50400115119
Judul Skripsi : Manajemen Masjid Besar Raya Pinrang Dalam Pelayanan Ibadah Umat Islam Di Kabupaten Pinrang

Penelitian ini berjudul Manajemen Masjid Besar Raya Pinrang Dalam Pelayanan Ibadah Umat Islam di Kabupaten Pinrang. Kemudian memiliki rumusan masalah yaitu: (1) Bagaimana Manajemen Masjid Besar Raya Pinrang, (2) Bagaimana Pelayanan Ibadah Masjid Besar Raya Pinrang. Tujuan penelitian ini adalah: (1) Untuk mengetahui manajemen Masjid Besar Raya Pinrang, (2) Untuk mengetahui Pelayanan Ibadah Masjid Besar Raya Pinrang.

Jenis penelitian ini adalah penelitian kualitatif dengan pendekatan penelitian yang digunakan adalah pendekatan manajemen masjid dengan menggunakan *field research*. Adapun sumber data penelitian ini adalah Sumber Data Primer, yaitu informan yang berjumlah 4 orang, yaitu 1 Ketua, 2 Pengurus masjid, dan 1 Jamaah. Sedangkan Sumber Data Sekunder yaitu berupa buku, arsip, dan sumber data lain yang menjadi pelengkap. Selanjutnya metode pengumpulan data yang digunakan adalah observasi, wawancara, dan dokumentasi. Adapun teknik pengolahan datanya yaitu dengan data yang akan disajikan dalam bentuk narasi kualitatif yang dinyatakan dalam bentuk verbal yang diolah menjadi jelas dan sistematis.

Hasil penelitian ini menggambarkan bahwa (1) Manajemen Masjid Besar Raya Pinrang sudah menerapkan sistem manajemen terbuka dimana setiap adanya kegiatan yang akan dilakukan oleh pengurus masjid terlebih dahulu dibicarakan atau di rapatkan sebelumnya. Manajemen masjid besar raya pinrang memiliki 3 fungsi manajemen masjid yaitu *idārah*, *imārah*, dan *ri'āyah*. Yang dimana *idārah* yang didalamnya terdapat perencanaan, pengorganisasian, administrasi, keuangan dan pengawasan. *Imārah* yang merupakan program yang terdapat di masjid besar raya pinrang yaitu peribadatan, pendidikan, sosial, peringatan hari besar Islam dan kesehatan. *Ri'āyah* yang didalamnya terdapat arsitektur masjid, pemeliharaan peralatan, fasilitas dan lingkungan masjid. Semua fungsi masjid berjalan dengan baik dengan memperhatikan pengurus masjid di masing-masing tugasnya. (2) Pelayanan ibadah masjid besar raya pinrang sudah cukup bagus karena adanya fasilitas yang menunjang tetapi masih perlu adanya peningkatan pelayanan.

Implikasi penelitian ini adalah: (1) diharapkan sistem manajemennya lebih ditingkatkan lagi sehingga dalam pelaksanaan kegiatan dapat berjalan dengan lancar. Serta mampu merancang sejumlah kegiatan menarik lainnya yang bernilai Islami. (2) diharapkan pelayanan ibadahnya harus memaksimalkan fasilitas dan tenaga kerja yang ada demi memakmurkan masjid dan menjadikan pelayanannya semakin baik. Pengurus dan jamaah masjid agar selalu menjaga kebersihan dan keindahan masjid.

BAB I

PENDAHULUAN

A. Latar Belakang Masalah

Suatu ciri khas ajaran Islam adalah keyakinan bahwa agama Islam merupakan suatu cara hidup dan tata sosial yang menyeluruh. Agama yang memiliki hubungan integral dan organik dengan politik dalam masyarakat. Kehidupan ideal Islam tergambar dalam dinamika hukum Islam yang merupakan suatu hukum yang serba mencakup, dimana termasuk didalamnya tugas seorang muslim terhadap Allah swt. (Salat, Zakat, Puasa, dan Haji) dan tugasnya terhadap sesama manusia (hukum keluarga, perdata, pidana, politik, dan lain-lain).¹

Masyarakat berasal dari bahasa Arab yaitu **رڪ- يشرك- مشرڪة** yang bermakna ikut serta, berpartisipasi atau masyarakat yang berarti saling bergaul.

Masyarakat adalah sejumlah manusia dalam arti seluas-luasnya dan terikat oleh suatu kebudayaan berasal dari kata *sarikat* yang berarti golongan atau kumpulan (penghimpunan atau gabungan dan sebagainya). Dalam Bahasa Inggris masyarakat disebut *society* atau *civilization*. *Society a relatively independent or self sufficient population characterized by internal organization, territoriality, culture distinctiveness, and sexual recruitmen*. Masyarakat juga disebut *civilized community*, komunitas yang beradab, atau masyarakat madani.²

¹Arifuddin Tike dan Tajuddin Hajma, *Dasar-Dasar Pengembangan Masyarakat Islam* (Makassar: Alauddin Pres, 2010), h. 1.

²Arifuddin Tike dan Tajuddin Hajma, *Dasar-Dasar Pengembangan Masyarakat Islam*, h. 2-3.

Islam sebagai agama yang mayoritas penduduknya di Indonesia, tentu sangat berpengaruh terhadap pola hidup bangsa Indonesia. Perilakunya tidak lepas dari syariat yang terkandung dalam agamanya. Melaksanakan syariat agama yang berupa hukum-hukum menjadikan salah satu parameter ketaatan seseorang dalam menjalankan agamanya. Sebagai tuntunan Allah swt. yang diantaranya berupa hukum-hukum Islam telah disampaikan melalui Nabi Muhammad saw. dan terinci dalam al-Quran dan Hadis Nabi. Sebagaimana disampaikan Justice Javid Iqbal yang dikutip oleh Muchsin dalam buku *State Poitics and Islam: "The second principle is the Islamic law has already been legislated in the Quran by Allah and Sunnah of the Prophet, the letter being the authoritative of the Quran"*. aktivitas keagamaan yang terjadi, misalnya seperti pemberian zakat atau pembagian waris.³

Tidak ada satu macam ibadah pun yang dilaksanakan tanpa memiliki tujuan tertentu, baik tujuan umum maupun tujuan khusus. Memang sangat banyak tujuan kewajibannya ibadah sebagaimana banyaknya macam ibadah. Ada 3 macam tujuan utama ibadah,⁴ yaitu:

1. Untuk mempertahankan martabat manusia yang memperoleh sebutan makhluk Allah yang baik, mulia, dan suci.

Allah menetapkan manusia sebagai makhluk yang baik menurut Allah, baik dalam rupa, penampilan, cara hidup dan kebiasaannya bila dibandingkan dengan makhluk Allah yang lain, Allah swt. berfirman dalam QS. āl- Tin/95: 4.

³Muchsin, *Masa Depan Hukum Islam Di Indonesia* (Surabaya: Iblam, 2004), h. 9-10.

⁴Ahmad Solihin dan Ii Sufyana M. Bakri, *Ibadah Khotbah Pilihan Seri A* (Bandung: Sinar Baru Algensindo, 2008), h. 19-42.

لَقَدْ خَلَقْنَا الْإِنْسَانَ فِي أَحْسَنِ تَقْوِيمٍ (٤)

Terjemahnya:

“Sesungguhnya Kami telah menciptakan manusia dalam bentuk yang sebaik-baiknya”.⁵

Penjelasan ayat tersebut bahwa Allah telah memuliakan anak adam (manusia) dengan kemampuan manusia mengarungi lautan dan daratan, diberikan rezeki yang baik-baik, dan diistimewakan daripada makhluk yang lain.

2. Menyukkseskan tugas khalifah

Selain ibadah manusia memiliki tugas selaku khalifah, yaitu mengolah, mengatur, memanfaatkan, atau memakmurkan dunia, tugas memakmurkan dunia difirmankan oleh Allah swt. dalam QS. Hūd/11: 61.

هُوَ أَنشَأَكُم مِّنَ الْأَرْضِ وَاسْتَعْمَرَكُمْ فِيهَا فَاسْتَعْفِرُوهُ ثُمَّ تَوْبُوا إِلَيْهِ إِنَّ رَبِّي قَرِيبٌ مُّجِيبٌ (٦١)

Terjemahnya:

“Dia telah menciptakan kamu dari bumi (tanah) dan menjadikan kamu pemakmurnya, karena itu mohonlah ampunan-Nya, kemudian bertobatlah kepada-Nya, Sesungguhnya Tuhanku amat dekat (rahmat-Nya) lagi memperkenankan (doa hamba-Nya)”.⁶

Ayat tersebut menjelaskan bahwa untuk memakmurkan dunia ada beberapa hal yang harus dikerjakan, yaitu dengan melaksanakan amal atau karya yang kreatif dan inovatif, semangat dan bersungguh-sungguh, dan mau meningkatkan amal saleh,

⁵Kementerian Agama RI, *Al-Quran dan Terjemahnya* (Bandung: Cordoba, 2014), h. 597.

⁶Kementerian Agama RI, *Al-Quran dan Terjemahnya*, h. 228.

sebab Allah swt. menempatkan manusia di dunia untuk diuji, siapa diantaranya yang beramal paling baik maka diberikan tempat yang sebaik-baiknya.

3. Untuk mencari keridhaan Allah swt.

Tujuan akhir dari berbagai macam ibadah yang dikerjakan yaitu untuk mencari keridhaan Allah swt. baik ibadah badaniah maupun ibadah maliah. Apabila sikap dan amal perbuatan seseorang bertujuan mencari keridhaan Allah swt. insya Allah semua perbuatan, akhlak dan ucapannya akan ada dalam bimbingan Allah swt. bahkan lebih dari itu semua keinginannya akan tercapai. Allah swt. menjelaskan dalam QS. *al-Bayyinah*/89: 7-8.

إِنَّ الَّذِينَ ءَامَنُوا وَعَمِلُوا الصَّالِحَاتِ أُولَٰئِكَ هُمْ خَيْرُ الْبَرِيَّةِ (٧) جَزَاءُ لَهُمْ عِنْدَ رَبِّهِمْ جَنَّاتُ عَدْنٍ تَجْرِي مِنْ تَحْتِهَا الْأَنْهَارُ خَالِدِينَ فِيهَا أَبَدًا ۖ ضَلَّىٰ اللَّهُ عَنْهُمْ
وَضُوءًا عَنْهُ ۚ ذَٰلِكَ لِمَنْ خَشِيَ ۖ بِهٖ (٨)

Terjemahnya:

“Sesungguhnya orang-orang yang beriman dan mengerjakan amal saleh, mereka itu adalah sebaik-baik makhluk”.

“Balasan mereka di sisi Tuhan mereka ialah surga 'Ada yang mengalir di bawahnya sungai-sungai; mereka kekal di dalamnya selama-lamanya. Allah ridha terhadap mereka dan merekapun ridha kepada-Nya. Yang demikian itu adalah (balasan) bagi orang yang takut kepada Tuhannya”.⁷

Ayat tersebut menjelaskan bahwa kecintaan dan keridhaan Allah dapat dimiliki oleh iman, takwa, dan amal saleh atau ibadah. Keridhaan Allah swt. dapat dimiliki apabila manusia pun ridha oleh aturan dan hukum Allah swt. menjalankan yang diperintahkan Allah dengan sepenuh hati sebagaimana yang terdapat di dalam al-Qur'an dan Hadis.⁸

⁷Kementerian Agama RI, *Al-Quran dan Terjemahnya*, h. 59.

⁸Ahmad Solihin dan Ii Sufyana M. Bakri, *Ibadah Khotbah Pilihan Seri A*, h. 19-42.

Beribadah kepada Allah swt. setiap muslim diwajibkan mempelajari masalah-masalah hukum syar'i yang dilakukannya sehari-hari, seperti masalah salat, zakat, puasa, bersuci, muamalah dan sebagainya. Jika seorang muslim tidak mempelajari hukum-hukum tersebut sehingga menyebabkan dirinya meninggalkan yang wajib atau melakukan yang haram, maka berdosa.⁹

Masjid yang pertama kali dibangun oleh Nabi Muhammad saw. adalah Masjid Quba' yang kemudian disusul dengan masjid Nabawi di Madinah. Kedua masjid tersebut disebut dengan masjid takwa, karena dibangun atas dasar ketakwaan.¹⁰

Masyarakat yang selalu mengikuti kemajuan zaman, dinamika masjid-masjid sekarang banyak yang menyesuaikan diri dengan kemajuan ilmu dan teknologi. Artinya, masjid tidak hanya berperan sebagai tempat ibadah salat, tetapi juga sebagai wadah beraneka kegiatan jamaah/umat Islam. Sebab, masjid merupakan integritas dan identitas umat Islam yang mencerminkan tata nilai ke-Islamannya. Dengan demikian, peranan masjid tidak hanya menitikberatkan pada pola aktivitas yang bersifat akhirat, tetapi memperpadukan antara aktivitas duniawi dan aktivitas akhirat. Pada zaman Rasulullah saw., masjid secara garis besar mempunyai dua aspek kegiatan, yaitu: sebagai pusat ibadah (salat) dan tempat pembinaan umat.¹¹

Di masjid sangatlah penting adanya suatu pelayanan ibadah sehingga membuat jamaah atau masyarakat yang berada di masjid nyaman saat beribadah.

⁹Muhammad Ridha dan Musyafiqi Pur, *Daras Fikih Ibadah* (Cet. II; Jakarta: Nur Al-Huda, 2013), h. 15.

¹⁰Achmad Subianto, *Pedoman Manajemen Masjid*, h. 10.

⁷Moh. E Ayyub dan Muhsin Mk, *Manajemen Masjid* (Jakarta: Totalindo, 1994), h. 11.

Pelayanan ibadah yakni memberikan sesuatu kepada jamaah atau masyarakat baik berupa informasi maupun bantuan lainnya untuk melaksanakan suatu kegiatan yang diadakan di masjid. Pelayanan yang meliputi segala aspek kesucian, kebersihan, kewibawaan, dan keanggunan agar kegiatan ibadah bisa berjalan dengan teratur.

Dengan demikian, masjid punya kedudukan yang sangat penting bagi kaum Muslimin, yakni dalam rangka memperkuat dan memantapkan ruh ke-Islamannya. Masjid harus dikembangkan ke arah pengokohan jiwa ke-Islaman dari kaum muslimin.¹²

Di zaman sekarang, di kota-kota besar dapat dilihat adanya peningkatan dan pemanfaatan fungsi masjid bukan hanya dipakai sebagai tempat ibadah tetapi juga sebagai tempat pelaksanaan pendidikan dan kegiatan-kegiatan sosial dan yang lainnya.

Manajemen masjid yang mantap dengan mengedepankan rencana yang matang dan diikuti dengan pengorganisasian yang kuat serta pelaksanaan yang tepat. Demikian pula perencanaan, pengarahan, pengendalian dan evaluasi, sehingga dengan demikian predikat masjid sebagai rumah Allah swt. benar-benar dapat diwujudkan dan mampu mengatasi segala permasalahan umat.¹³

Manajemen masjid pada zaman sekarang memerlukan ilmu dan keterampilan manajemen. Pengurus masjid harus mampu menyesuaikan diri dengan perkembangan zaman. Metode atau pendekatan, perencanaan, strategi, dan evaluasi

¹²Ahmad Yani, *Panduan Memakmurkan Masjid* (Jakarta: Al Qalam, 2008), h. 23.

¹³Ibrahim Lubis, *Pengendalian dan Pengawasan Proyek Dalam Manajemen* (Cet. II; Jakarta Timur: Ghalia Indonesia, 1985), h. 22.

yang dipergunakan dalam manajemen modern merupakan alat bantu yang juga diperlukan dalam manajemen masjid modern. Tak ada alasan untuk mengelak. Sebab, bukan saatnya lagi pengurus mengandalkan sistem manajemen tradisional yang tanpa kejelasan perencanaan, tanpa pembagian tugas tanpa laporan pertanggungjawaban keuangan, dan sebagainya.¹⁴

Masjid Besar Raya Pinrang yang terletak di Kota Pinrang Kecamatan Watang Sawitto, Kelurahan Penrang, jalan Sultan Hasanuddin No.1 tepatnya jalan Poros Sulawesi Barat – Sulawesi Selatan. Yang mana terdapat sebuah masjid yang fungsinya tidak hanya untuk beribadah, melainkan untuk tempat berdakwah kepada masyarakat. Di masjid tersebut tidak sepi dari jamaah, pada waktu salat tiba antusias jamaah mengikuti salat berjamaah di Masjid Besar Raya Pinrang.

Pengurus Masjid Besar Raya Pinrang berdakwah melalui pengajian-pengajian mingguan, bulanan selain dengan pengajian terdapat pula TPA, Rumah Tahfiz Qur'an, PAUD (Pendidikan Anak Usia Dini). Di masjid tersebut terdapat juga Perpustakaan untuk para jamaah yang ingin mengisi waktu luangnya untuk membaca buku dengan menunggu waktu salat tiba.

Perlunya manajemen masjid dalam Masjid Besar Raya Pinrang agar dalam membangun suatu kegiatan yang akan dilakukan dapat berjalan lancar sesuai dengan perencanaan yang telah dibuat sebelumnya. Sehingga dengan adanya manajemen masjid para pengurus masjid atau yang berperan langsung dalam aktivitas masjid tersebut akan terbantu dengan adanya manajemen masjid.

¹⁴Moh. E Ayyub dan Muhsin Mk, *Manajemen Masjid*, h. 29

B. Fokus Penelitian dan Deskripsi Fokus

1. Fokus Penelitian

Penelitian tersebut berjudul “Manajemen Masjid Besar Raya Pinrang dalam Pelayanan Ibadah Umat Islam di Kabupaten Pinrang”. Penelitian berfokus pada manajemen masjid dan pelayanan ibadah dalam upaya peningkatan kualitas maupun kuantitas para jamaah masjid.

2. Deskripsi Fokus

Berdasarkan pada fokus penelitian tersebut, yang menjadi fokus dalam penelitian adalah sebagai berikut:

a. Manajemen masjid merupakan proses dalam melaksanakan berbagai kegiatan atau aktivitas lain yang mengajak manusia kepada urusan dunia maupun urusan akhirat untuk mencapai tujuan dalam mengembangkan wawasan keagamaan dengan memfokuskan kepada manajemen masjid.

b. Pelayanan ibadah merupakan memberikan sesuatu kepada jamaah atau masyarakat, baik berupa informasi atau bantuan untuk melaksanakan suatu kegiatan yang diadakan di masjid.

C. Rumusan Masalah

Berdasarkan latar belakang tersebut, maka peneliti mengemukakan pokok permasalahan yaitu bagaimana manajemen Masjid Besar Raya Pinrang dan pelayanan ibadahnya dapat dirumuskan sub masalahnya sebagai berikut:

1. Bagaimana manajemen Masjid Besar Raya Pinrang?
2. Bagaimana pelayanan ibadah Masjid Besar Raya Pinrang?

D. Kajian Pustaka

Penelitian dalam skripsi tersebut merupakan penelitian lapangan dan mengenai masalah pokok yang dibahas dalam skripsi mempunyai relevansi dengan sejumlah pembahasan yang ada dalam buku-buku pada umumnya serta buku-buku anjuran pada khususnya yang menjadi rujukan peneliti.

Beberapa penelitian sebelumnya yang ada hubungannya dengan penelitian yang akan dilakukan. Dan semuanya untuk menunjukkan bahwa pokok masalah yang akan diteliti dan dibahas belum pernah diteliti atau dibahas oleh peneliti lain. Oleh karena itu, tidak layak apa yang ditulis dalam sebuah skripsi sudah pernah ditulis oleh peneliti lain. Atas dasar tersebut beberapa penelitian terdahulu dianggap perlu untuk dibahas agar mengetahui persamaan dan perbedaan dengan peneliti terdahulu disebutkan sebagai berikut :

1. Penelitian yang dilakukan oleh Marwah S. Pada tahun 2015 dengan judul “Manajemen Masjid Babussa’adah di Mannuruki II Kelurahan Mangasa, Kecamatan Tamalate, Kota Makassar”. Peneliti menggunakan metode kualitatif deskriptif dan peneliti menggunakan *stratified sampel* yaitu pengumpulan data dilakukan dengan teknik wawancara. Adapun teknik analisis data yang digunakan adalah komunikasi sosiologi. Untuk memecahkan masalah tersebut, peneliti menggunakan metode *Field Research*, yaitu dengan mengunjungi secara langsung objek penelitian dengan instrumen yang digunakan adalah observasi dan wawancara.

Hasil penelitiannya menggambarkan bahwa Masjid Babussa'adah dalam pencapaiannya untuk membangun kebersamaan umat sekaligus menciptakan umat yang beriman dan bertakwa senantiasa berupaya meningkatkan kemampuan manajemen bagi setiap pengurusnya, terutama pimpinannya sehingga penyelenggaraan kegiatannya dapat berjalan secara efektif dan efisien di Masjid Babussa'adah kelurahan mangasa kecamatan tamalate kota Makassar.¹⁵

2. Penelitian yang dilakukan oleh Irma Suriyani. Pada tahun 2017 dengan judul “Manajemen Masjid dalam Meningkatkan Daya Tarik (Masjid Amirul Mukminin Makassar)”. Jenis penelitian tersebut adalah penelitian kualitatif dengan pendekatan komunikasi, manajemen dan sosiologi. Sumber data penelitian adalah sumber data primer dan data sekunder. Teknik pengumpulan data yang digunakan adalah observasi, wawancara dan dokumentasi.

Hasil penelitiannya menunjukkan bahwa manajemen masjid dalam meningkatkan daya tarik Masjid Amirul Mukminin Makassar belum maksimal, karena pengurus masjid masih minim, belum dapat dibentuk struktur kepengurusan setiap tahunnya serta belum memiliki remaja masjid diantaranya, belum melakukan pembinaan secara khusus, hanya saja melakukan pembinaan secara umum. Disamping itu, masih banyak

¹⁵Marwah S, “Manajemern Masjid Babussa'adah di Manuruki II Kelurahan Mangasa Kecamatan Tamalate Kota Makassar”, *Skripsi* (Makassar: Fakultas Dakwah dan Komunikasi Alauddin Makassar, 2015).

manajemen yang belum diterapkan oleh pengurus masjid terhadap jamaah dalam meningkatkan daya tarik Masjid Amirul Mukminin Makassar. Adapun persamaan dari penelitian tersebut adalah sama-sama menggunakan penelitian kualitatif. Sedangkan letak perbedaan adalah peneliti lebih fokus pada proses manajemen dalam meningkatkan daya tarik Masjid Amirul Mukminin.¹⁶

3. Penelitian yang dilakukan oleh Nurul Umamah. Pada tahun 2018 dengan judul “Hubungan Manajemen Masjid Terhadap Kualitas Pelayanan Jamaah Masjid Al-Akbar Surabaya”. Masjid Al-Akbar Surabaya merupakan masjid besar, dimana pengurus masjid mengupayakan agar para jamaah dapat lebih menggunakan fasilitas manajemen yang tersedia. Maka dari itu Masjid Al-Akbar Surabaya memiliki manajemen yang terbuka kepada masyarakat atau para jamaah guna menghubungkan manajemen masjid dengan kualitas keagamaannya. Metode penelitian yang digunakan dalam penelitian tersebut adalah metode penelitian kualitatif yaitu menganalisis data berdasarkan informasi-informasi yang diperoleh dari hasil wawancara, observasi langsung di Masjid Al-Akbar Surabaya. Dari hasil penelitian, manajemen Masjid Al-Akbar memiliki hubungan yang begitu erat dengan kualitas keagamaan, khususnya dilihat dari segi struktur kemasjidannya dan program didalam masjid. Letak

¹⁶Irma Suriyani, “Manajemen Masjid Dalam Meningkatkan Daya Tarik Masjid Amirul Mukminin Makassar”, *Skripsi* (Makassar: Fakultas Dakwah dan Komunikasi UIN Alauddin Makassar, 2017).

persamaannya yaitu menggunakan metode kualitatif dan perbedaannya adalah hubungan manajemen masjid terhadap kualitas pelayanan jamaah Masjid Al-Akbar Surabaya.¹⁷

Kesimpulan dari beberapa peneliti terdahulu yaitu persamaan yang dilakukan oleh peneliti terdahulu dengan skripsi peneliti adalah sama-sama membahas tentang Manajemen masjid sedangkan perbedaannya yaitu dari saudara Marwah S meneliti bagaimana manajemen masjid Babussa'adah di Mannuruki, Irma Suriyani meneliti manajemen masjid dalam meningkatkan daya tarik, dan Nurul Umamah meneliti hubungan manajemen masjid terhadap kualitas pelayanan ibadah.

E. Tujuan Penelitian dan Kegunaan Penelitian

1. Tujuan Penelitian

- a. Untuk mengetahui manajemen Masjid Besar Raya Pinrang.
- b. Untuk mengetahui pelayanan ibadah Masjid Besar Raya Pinrang.

2. Kegunaan Penelitian

- a. Kegunaan Teoretis
 - 1) Sebagai tambahan pengalaman belajar dalam penerapan pengetahuan yang di peroleh perguruan tinggi (Universitas Islam Negeri Alauddin Makassar).
 - 2) Sebagai tambahan pengetahuan dan wawasan baru tentang manajemen masjid dan pelayanan ibadah masjid.

¹⁷Nurul Umamah, "Hubungan Manajemen Masjid Terhadap Kualitas Pelayanan Jamaah Masjid Al-Akbar Surabaya", *Skripsi* (Surabaya: Fakultas Ushuluddin dan Filsafat UIN Sunan Ampel, 2018).

b. Kegunaan Praktis

- 1) Pengurus masjid: dapat menambah sumber literasi dalam meningkatkan wawasan dan pengetahuan mengenai manajemen masjid dan pelayanan ibadah masjid.
- 2) Masyarakat: dapat mengetahui informasi yang diterima, mampu mempengaruhi perkembangan masyarakat dan ikhlas dalam menjalankan ibadah yang diperintahkan oleh Allah swt.
- 3) Pemerintah: dapat digunakan sebagai pusat kegiatan masyarakat dan tempat perkumpulan umat Islam dalam suatu kegiatan termasuk ibadah-ibadah besar lainnya.



BAB II

TINJAUAN TEORETIS

A. Manajemen Masjid

1. Pengertian Manajemen

Manajemen secara etimologi berasal dari bahasa Inggris yaitu dari kata *to manage* yang artinya merencana, mengatur, melaksanakan dan mengelola. Manajemen secara terminologi berarti bagaimana proses merencana, mengatur, melaksanakan dan mengelola kegiatan-kegiatan dalam sebuah instansi atau organisasi untuk mencapai tujuan.¹

Manajemen adalah ilmu dan seni mengatur proses pemanfaatan sumber daya manusia dan sumber-sumber lainnya secara efektif dan efisien untuk mencapai suatu tujuan tertentu.²

Sedangkan secara terminologi, pengertian manajemen yaitu “kekuatan yang menggerakkan suatu usaha yang bertanggung jawab atas sukses dan gagalnya suatu kegiatan atau usaha untuk mencapai tujuan tertentu melalui kerja sama dengan yang lain”.³

George R. Terry, sebagaimana dikutip oleh Rosady Ruslan mendefinisikan manajemen sebagai, “sebuah proses yang khas dan terdiri dari tindakan-tindakan

¹John M. Echols dan Hassan Shadily, *Kamus Inggris Indonesia* (Cet. 26; Jakarta: PT. Gramedia, 2005), h. 372.

²H. Malayu S.P. Hasibuan, *Manajemen Dasar, Pengertian, dan Masalah* (Cet. VI; Jakarta: Bumi Aksara, 2007), h.2.

³Yunan Yusuf, *Manajemen Dakwah (Arti Sejarah Peranan dan Sarana Manajemen Dakwah)*, h.10.

seperti perencanaan, pengorganisasian, pengaktifan dan pengawasan yang dilakukan untuk menentukan serta mencapai sasaran-sasaran yang telah ditetapkan melalui pemanfaatan sumber daya manusia dan sumber-sumber lainnya.⁴

Mary Parker Follet, sebagaimana dikutip oleh Ernie dan Kurniawan manajemen adalah seni dalam menyelesaikan sesuatu melalui orang lain. *Management is the art of getting things done through people.*⁵

Andrew F. Sikula, sebagaimana dikutip oleh H. Malayu mengemukakan bahwa manajemen pada umumnya dikaitkan dengan aktivitas-aktivitas perencanaan, pengorganisasian, pengendalian, penempatan, pengarahan, pemotivasian, komunikasi dan pengambilan keputusan yang dilakukan oleh setiap organisasi dengan tujuan untuk mengkoordinasikan berbagai sumber daya yang dimiliki oleh perusahaan sehingga menghasilkan suatu produk barang dan jasa yang efisien.⁶

Azhar Arsyad menyatakan bahwa manajemen adalah proses atau kegiatan organisasi dalam memanfaatkan sumber-sumber (disebut unsur manajemen yaitu sumber daya manusia, dana atau sumber keuangan dan sarana atau perangkat kerja termasuk di dalamnya metode atau teknologi, material atau bahan) yang tersedia bagi terciptanya tujuan yang telah ditetapkan. Manajemen juga berarti keterampilan dan

⁴Rosady Ruslan, *Manajemen Public Relations & Media Komunikasi* (Cet. XII; Jakarta: Rajawali Pers, 2014), h. 1.

⁵Ernie Tisnawati Sule & Kurniawan Saefullah, *Pengantar Manajemen* (Cet. III; Jakarta: Kencana, 2005), h. 5.

⁶H. Malayu S. P. Hasibuan, *Manajemen Dasar, Pengertian, dan Masalah*, h. 2.

kemampuan untuk memperoleh hasil melalui kegiatan bersama orang lain dalam rangka pencapaian tujuan yang telah diterapkan.⁷

Manajemen adalah sebagai proses merencanakan, mengorganisasikan, menggerakkan, mengawasi, dan mendayagunakan seluruh sumber daya organisasi dalam rangka untuk mencapai tujuan organisasi secara efektif dan efisien.

Manajemen dilakukan mengarah kepada kegiatan yang secara efektif dan efisien, maka manajemen perlu dijelaskan berdasarkan fungsi-fungsinya yang dikenal dengan fungsi-fungsi manajemen (POAC), yakni *planning, organizing, actuating dan controlling*.⁸

a. *Planning* (Perencanaan)

Perencanaan merupakan suatu kegiatan yang membuat tujuan organisasi dan diikuti dengan berbagai rencana untuk mencapai tujuan yang telah ditentukan sebelumnya bahwa manajer atau ketua ta'mir masjid terlebih dahulu memikirkan dengan matang tujuan dan tindakannya. Tindakan manajer atau ketua ta'mir masjid berdasarkan atas metode, rencana atau logika tertentu, bukan suatu firasat.

Perencanaan pada dasarnya merupakan keputusan yang dirumuskan untuk mengantisipasi kondisi/keadaan masa depan, dapat pula diartikan sebagai proses merumuskan keputusan yang berkenaan dengan pelaksanaan tugas-tugas pokok organisasi. Sesempurna apapun kegiatan manajemen, tetap membutuhkan sebuah

⁷Azhar Arsyad, *Pokok-Pokok Manajemen Praktis Bagi Pemimpin dan Eksekutif* (Cet. 1; Montreal; Me Gill University, 1996), h.4.

⁸Muh. Anwar, *Manajemen Masjid & Aplikasi* (Gowa: Pusaka Almailda, 2017), h.26.

perencanaan yang matang. Perencanaan merupakan langkah awal bagi sebuah kegiatan dalam memikirkan hal-hal yang terkait dengan manajemen agar memperoleh hasil yang optimal. Maka dari itu setiap penggerakan dakwah secara ideal haruslah dilakukan dengan teknik-teknik merencanakan yang baik.

b. *Organizing* (Pengorganisasian)

Pengorganisasian merupakan pengaturan pada sumber daya manusia yang tersedia didalam organisasi untuk menjalankan rencana yang telah diterapkan serta menggapai tujuan organisasi. Pengorganisasian berarti melakukan koordinasi secara menyeluruh terhadap sumber daya manusia dan sumber daya bahan yang ada di dalam organisasi termasuk di dalam ruang lingkup masjid guna mencapai tujuan dengan baik.

Keefektifan sebuah organisasi tergantung dari peran ketua yang didukung oleh kemampuan dan kinerja masing-masing pengurus. Semakin terpadu dan terkoordinasi dengan baik dari tugas-tugas sebuah organisasi, akan semakin efektiflah organisasi tersebut.⁹

Langkah-langkah pengorganisasian meliputi hal-hal sebagai berikut:

- 1) Membagi-bagi dan menggolong-golongkan tindakan-tindakan dalam kesatuan-kesatuan tertentu.
- 2) Menentukan dan merumuskan tugas dari masing-masing kesatuan, serta menempatkan pelaksana atau *Da'i* untuk melakukan tugas tertentu.

⁹Usman Effendi, *Asas Manajemen* (Jakarta: Rajawali Pers, 2014), hal.19.

3) Memberikan wewenang kepada masing-masing pelaksana.

4) Menetapkan jalinan hubungan.¹⁰

c. *Actuating* (Penggerakkan)

Perencanaan ditetapkan dan dibentuk kepada para pelaksana dakwah, maka langkah selanjutnya adalah menggerakkan anggota atau yang terlibat dalam kegiatan tersebut, sehingga apa yang menjadi tujuan dakwah benar-benar tercapai.¹¹

Penggerakkan merupakan fungsi yang sangat penting, bahkan menentukan jalannya proses manajemen. Hal tersebut disebabkan karena penggerakkan merupakan salah satu fungsi manajemen yang secara langsung berhubungan dengan manusia (pelaksana). Dengan fungsi penggerakkan, maka ketiga fungsi manajemen yang lain akan efektif.

Perencanaan akan efektif dan mempunyai arti bila terdapat tenaga pelaksana yang bersedia merealisasikan rencana tersebut dalam bentuk kegiatan. Tanpa adanya pelaksana, perencanaan apapun yang dilakukan untuk pelayanan ibadah umat, meskipun telah diformulasikan secara baik hanya akan diatas kertas saja. Begitu juga dengan pengorganisasian, akan efektif bila ada tenaga pelaksana yang bersedia melakukan kerjasama.

Penggerakkan merupakan intinya manajemen karena manajemen tersebut memberikan pelayanan kepada umat yang berarti proses menggerakkan para perilaku

¹⁰Abdul Rosyad Shaleh, *Manajemen Dakwah Islam* (Jakarta: Bulan Bintang, 1997), h. 54-55.

¹¹Abdul Rosyad Shaleh, *Manajemen Dakwah Islam*, h. 101.

dakwah untuk melakukan aktivitas kepada umat yang tidak lain merupakan kegiatan dakwah, tentulah tidak akan ada, sekiranya tidak dilakukan proses penggerakkan.

Menggerakkan berarti melakukan kegiatan penggerakan dan memberikan motivasi kepada pengurus masjid untuk melakukan tugas-tugasnya dengan baik.

d. *Controlling* (Pengendalian)

Pengendalian merupakan suatu aktivitas menilai kinerja berdasarkan standar yang telah dibuat untuk kemudian dibuat perubahan atau perbaikan jika diperlukan.¹² Apabila ada bagian tertentu di dalam pelaksanaannya berada pada jalan yang salah atau terjadi penyimpangan, maka perlu diadakan perbaikan.

Pengendalian tidak terlepas dari apa yang dinamakan pengawasan. Menurut George R Terry, pengendalian atau pengawasan adalah suatu usaha untuk meneliti kegiatan-kegiatan yang telah dan akan dilaksanakan.¹³ Memberikan saran, tanggapan, evaluasi terhadap suatu kegiatan organisasi merupakan suatu kebutuhan yang menjaga organisasi tetap eksis, sehingga kebutuhan akan evaluasi dan pengawasan sangat dibutuhkan dalam suatu manajemen masjid.

Mengevaluasi kegiatan yang telah terlaksana terdiri dari mengevaluasi kekurangan-kekurangannya, sampai dimana keberhasilannya, pelaksana yang ideal bagaimana. Hal-hal tersebut merupakan bahan-bahan evaluasi yang digunakan oleh para pemimpin untuk memberikan pembelajaran agar pelaksanaan kegiatan

¹²Usman Effendi, *Asas Manajemen*, h. 20.

¹³George W Rue Leslie Terry, *Principle Of Manajemen* (Jakarta: Bumi Aksara, 2003), h. 166.

berikutnya bisa meminimalisir kekurangan-kekurangan yang telah terjadi pada kegiatan sebelumnya.

Penyelenggaraan pelayanan ibadah masjid yang tidak sesuai dengan rencana akan mengakibatkan kekacauan dan kebingungan dari tenaga-tenaga pelaksana, sehingga pelaksanaannya tidak lancar. Pengawasan harus didasarkan kepada perencanaan yang lebih jelas, lebih lengkap dan lebih terpadu. Hal tersebut akan meningkatkan efektifitas pengawasan. Tidak hanya itu saja, melainkan keadaan masjid dengan sarana prasarannya sangat perlu untuk selalu diperhatikan demi memberikan pelayanan yang prima kepada jamaah dan menambah kepercayaan jamaah.¹⁴

Selain fungsi-fungsi manajemen, adapula unsur-unsur manajemen. Unsur-unsur manajemen merupakan suatu unsur yang sangat penting demi tercapainya suatu tujuan. Unsur-unsur manajemen yaitu *man, money, material machines, methods and market*. Keenam unsur manajemen merupakan sumber-sumber manajemen yang sangat diperlukan bagi kepentingan manajemen masjid.¹⁵

a. *Man* (Manusia)

Manusia merupakan unsur pendukung yang paling penting dalam manajemen, pada dasarnya manajemen dilakukan oleh manusia. Tanpa kegiatan yang dilakukan oleh manusia, tujuannya pasti tidak akan tercapai. Namun, manusia sendiri didukung dengan unsur lain agar tujuan yang ingin manusia capai dapat terpenuhi.

¹⁴Ahmad Sutarmadi, *Manajemen Masjid Kontemporer* (Jakarta: Media Bangsa, 2012), h. 21.

¹⁵Ida Indrawati, *Manajemen dan Organisasi* (Cet. 2; Bandung: Cv. Armico, 1988), h. 7.

b. *Money* (uang)

Uang adalah sarana atau unsur kedua setelah manusia, karena uang dipakai untuk melaksanakan kerja dan pelaksanaan semua fungsi-fungsi pimpinan demi tercapainya tujuan secara efektif dan efisien. Uang juga digunakan untuk memberikan imbalan kepada manusia dan sebagai sarana manajemen agar tujuan manusia tercapai.

c. *Material* (Materi)

Materi diartikan sebagai sumber yang diperlukan bagi pelaksanaan fungsi-fungsi pimpinan, dan untuk tercapainya tujuan organisasi, sehingga tujuan organisasi tersebut tidak terputus ditengah jalan. Materi haruslah diartikan fisik (bahan-bahan baku) maupun non fisik (data-data dan informasi tertulis maupun tidak).

d. *Machine* (mesin)

Peran mesin di kehidupan manusia sangat dibutuhkan karena sumber tenaga kerja (manusia) ada yang lelah, sakit, lalai, dan lain-lain. Mesin merupakan sumber yang diperlukan dalam proses manajemen ataupun prosedur kerja dengan setepat-tepatnya dalam memperoleh hasil yang maksimal.

e. *Methode* (metode)

Pelaksanaan kegiatan, pengurus masjid perlu membuat *alternative method* agar kegiatan yang dilakukan akan tercapai karena metode adalah pelaksanaan kerja yang setepat-tepatnya atas rangkaian kegiatan yang dilakukan oleh manusia untuk

mengikuti perkembangan ilmu pengetahuan yang menawarkan berbagai metode baru yang lebih cepat dan lebih baik dalam pencapaian pemakmuran masjid.

f. Market (pemasaran)

Pemasaran merupakan tempat untuk berusaha memperluas kegiatan. Ketua dan pengurus masjid harus mempunyai keahlian dalam kegiatan yang dilakukan di masjid serta mempehitungkan kecenderungan yang berkaitan dengan manajemen dan pelayanan ibadah.¹⁶

2. Pengertian Masjid

Masjid bagi umat Islam memiliki makna yang besar dalam kehidupan, baik makna fisik maupun makna spiritual. Kata masjid berasal dari kata *sājadah-yāsjuduh-sujudan-māsjidan* (tempat sujud). Kata masjid di dalam al-Qur'an telah diulang sebanyak dua puluh delapan kali. Kata-kata masjid banyak disinggung dalam al-Qur'an dan Hadis.¹⁷ QS. al-Nūr/24:36.

فِي بُيُوتٍ أُذِنَ لِلَّهِ أَنْ تُرْفَعَ وَيُذْكَرَ فِيهَا اسْمُهُ يُسَبِّحُ لَهُ فِيهَا بِالْأَعْدُوِّ
وَالْأَصَالِ (٣٦)

Terjemahnya :

¹⁶Ida Indrawati, *Manajemen dan Organisasi*, h. 7-8.

¹⁷H. Achmad Subianto, *Pedoman Manajemen Masjid*, h. 4.

“Bertasbih kepada Allah di masjid-masjid yang telah diperintahkan untuk dimuliakan dan disebut nama-Nya di dalamnya, pada waktu pagi dan waktu petang”.¹⁸

Ayat tersebut menjelaskan, masjid adalah tempat ibadah umat muslim, masjid merupakan tempat sujud, tempat memohon ampun. Menjalankan perintah yang telah Allah atur dalam al-Qur’an dan Hadis. QS. *āl-Nūr*/24:37.

رَجَالٌ لَا تُلَّهُيهِمْ تِجْرَةٌ وَلَا بَيْعٌ عَنْ ذِكْرِ اللَّهِ وَإِقَامِ الصَّلَاةِ وَإِيتَاءِ الزَّكَاةِ
يَخَافُونَ يَوْمًا تَتَقَلَّبُ فِيهِ الْقُلُوبُ وَالْأَبْصَارُ (٣٧)

Terjemahnya:

”Laki-laki yang tidak dilalaikan oleh perniagaan dan tidak (pula) oleh jual beli dari mengingati Allah. dan (dari) mendirikan sembahyang, dan (dari) membayarkan zakat. Mereka takut kepada suatu hari yang (di hari itu) hati dan penglihatan menjadi goncang.”¹⁹

Ayat tersebut menjelaskan bahwa jangan meninggalkan salat demi suatu hal duniawi karena akan ada saatnya semua perbuatan yang dilakukan selama hidup akan dipertanggungjawabkan diakhirat kelak. Manusia harusnya menjalankan perintah Allah swt. semata-mata untuk mendapatkan rahmat dan hidayahnya.

Beberapa pendapat para ahli mengenai pengertian masjid, sebagai berikut:

- a. Menurut Aidh bin Abdullah Al-Qorni, Masjid adalah tempat untuk saling mengenal dan mengakrabkan diri diantara kaum muslimin, karena saat didalam masjid mereka dapat mengetahui informasi tentang saudaranya yang

¹⁸Kementerian Agama RI, *Al-Quran dan Terjemahnya*, h. 354.

¹⁹Kementerian Agama RI, *Al-Quran dan Terjemahnya*, h. 355.

tidak hadir, apakah mereka dalam kesusahan atau lainnya, dengan demikian maka akan timbul rasa tolong-menolong sehingga dapat mempererat tali persaudaraan dan memperkokoh ikatan kasih sayang antar jamaah masjid kaum mukminin.²⁰

- b. M. HR. Songge menyatakan masjid secara etimologis, bermakna sebagai tempat para hamba yang beriman bersujud melakukan ibadah berupa salat wajib dan berbagai salat sunah lainnya kepada Allah swt. dimana para hamba melakukan segala aktifitas baik yang bersifat dunia maupun akhirat dalam bertakwa kepada Allah swt.²¹
- c. Sadali, kata masjid merupakan tempat sujud. Masjid sebagai bangunan tempat salat memiliki bentuk dan daerah tertentu yang diadakan karena fungsinya, antara lain segi empat yang menampung shaf-shaf yang diatur dari baris terkemuka sampai ke belakang.²²

Dari penjelasan beberapa para ahli, dapat ditarik kesimpulan bahwa masjid merupakan tempat ibadah kaum Muslim, tidak hanya dilakukan perorangan tetapi dapat pula dilakukan secara berjamaah. Selain tempat ibadah, masjid juga digunakan sebagai pusat kehidupan komunitas muslim seperti kegiatan perayaan hari besar,

²⁰Aidh bin Abdullah Al-Qorni, *Al-Qur'ān al-Karim*, terj. Abdul Hayyie al-Kattani dan Sutrisno Hadi, *Al-Qur'an: Memakmurkan Masjid, langkah Maju Kebangkitan Islam* (Jakarta: Pustaka Al-Sofwa, 2005), h. 44.

²¹M. HR. Songge, *Pesan Risalah Masyarakat Madani* (Jakarta: PT Media Citra, 2001), h. 12-13.

²²A. Sadali, *Islam untuk Disiplin Ilmu Pendidikan* (Cet. I; Jakarta: PT Bulan Bintang, 1987), h. 217.

kajian agama, ceramah, diskusi dan belajar al-Qur'an selalu dilaksanakan di masjid. Karena masjid merupakan tempat suci bagi kaum Muslim.

Dalam rangka beribadah kepada Allah swt. atau tempat untuk mengerjakan salat dilakukan dimana saja asal tidak ada larangan, sebagaimana dinyatakan sabda Nabi saw. "dijadikan bagiku seluruh bumi sebagai tempat sujud (masjid) dan tanahnya dijadikan tempat bersuci". Pernyataan tersebut memberikan suatu pemahaman, bahwa tempat untuk bersujud atau mengerjakan salat tidak terikat pada tempat tertentu, akan tetapi boleh dilakukan dimana saja di alam semesta bahkan dapat dilakukan di kandang ternak sekalipun, asalkan memenuhi ketentuan yang sudah ditetapkan.²³

Fungsi masjid yang dikutip oleh Ahmad Yani yaitu tempat pelaksanaan peribadatan, tempat pertemuan, tempat bermusyawarah, tempat perlindungan, tempat kegiatan sosial, tempat pengobatan orang sakit, tempat peneraman madrasah dan tempat berdakwah.²⁴

a. Tempat pelaksanaan peribadatan

Masjid berasal dari kata *sājadah-yāsjudu* yang berarti merendahkan diri, menyembah, atau sujud. Dengan demikian, menjadi tempat salat dan berzikir merupakan fungsi utama dari masjid. Oleh karena itu, Rasulullah saw. beserta para sahabatnya selalu menggunakan masjid untuk selalu beribadah dan mendekatkan diri kepada Allah swt.

²³Ahmad Yani, *Panduan Memakmurkan Masjid*, h. 21.

²⁴Ahmad Yani, *Panduan Memakmurkan Masjid*, h. 24-27.

b. Tempat pertemuan

Salah satu tempat yang paling rutin digunakan Rasulullah saw. dan para sahabatnya untuk bertemu adalah masjid. Dalam pertemuan di masjid, Rasulullah saw. dan para sahabatnya tidak hanya bertemu secara fisik, tetapi juga mempertemukan hati dan pikiran. Sehingga, di masjid itulah hubungan dengan sesama semakin dekat, memberikan pengaruh yang positif dalam mengemban amanah perjuangan menegakkan agama Allah swt. di muka bumi.

c. Tempat bermusyawarah

Pada masa Rasulullah saw. Masjid dijadikan tempat untuk bermusyawarah baik dalam memecahkan suatu persoalan yang terjadi atau berkaitan dengan urusan pribadi, keluarga maupun urusan umat secara keseluruhan. Karena dilaksanakan di masjid maka musyawarah bisa berlangsung dengan suasana persaudaraan yang harmonis dan hasil-hasilnya bisa dicapai dengan cara yang sesuai dengan wahyu yang diturunkan Allah swt. perjuangan dan pembentukan masyarakat yang baik harus ditempuh dengan cara-cara baik.

d. Tempat perlindungan

Bila seseorang berada dalam keadaan tidak aman, maka apabila masuk ke masjid, Rasulullah saw. dan para sahabatnya memberikan perlindungan atau jaminan keamanan selama dalam kebaikan. Itulah yang dinyatakan Rasulullah saw. kepada penduduk Mekah ketika terjadi Fathu Mekah.

Perlindungan juga terkait dengan perlindungan secara fisik dari terik matahari dan hujan, sehingga para musafir dapat berlindung di masjid untuk beristirahat

sementara, sehingga pada masa Rasulullah saw. jika ada seseorang muslim yang jadi musafir, tidak perlu bingung mencari tempat untuk istirahat karena Rasulullah akan memberikan tempat beristirahat.

e. Tempat kegiatan sosial

Manusia juga disebut makhluk sosial dan ajaran Islam amat menegaskan asas persamaan dalam masyarakat. Karenanya, hubungan sosial diantara masyarakat muslim harus berlangsung secara harmonis sehingga tidak terjadi kesenjangan sosial, apalagi melalui salat berjamaah, prinsip kehidupan sosial untuk dibina.

Pada masa Rasulullah saw. masalah sosial tentu tidak sedikit. Banyak sahabat yang memerlukan bantuan sosial sebagai resiko dari keimanan yang mereka hadapi sebagai konsekuensi dari perjuangan. Oleh karena itu, Rasul dan para sahabatnya menjadikan masjid sebagai kegiatan sosial. Misalnya dengan mengumpulkan zakat, infak, dan sedekah melalui masjid lalu menyalurkan kepada para sahabat yang membutuhkan.

f. Tempat pengobatan orang sakit

Dimasa Rasulullah saw. ketika terjadi perang, ada pasukan perang yang mengalami luka-luka dan tentu saja memerlukan perawatan serta pengobatan. Bila hal tersebut terjadi, maka perawatan dan pengobatan terhadap pasukan perang dilakukan di lingkungan masjid, sehingga didirikan sebuah tenda oleh seorang *shahabiyah* (sahabat wanita) yang bernama Rafidah. Sehingga, tenda tersebut diberi nama tenda Rafidah.

g. Tempat penerapan dan madrasah ilmu

Rasulullah saw. juga menjadikan masjid sebagai tempat mengajar ilmu yang telah diperolehnya dari Allah swt. berupa wahyu. Masjid berfungsi sebagai madrasah yang di dalamnya kaum muslimin memperoleh ilmu pengetahuan, melalui ilmu para sahabat juga terbina karakternya menjadi orang-orang yang kuat ikatannya kepada Allah swt. Sehingga, dengan cepat para sahabat memperoleh ilmu dan menyebarkan kepada umat muslim.

h. Tempat berdakwah

Di masjid, para sahabat juga saling *berta'aruf* (Berkenalan). Melalui *ta'aruf* kadang ditemukan kekurangan-kekurangan atau hal-hal kurang baik. Maka mereka pun saling *ber-tausiyah* (saling menasehati). Agar menjadi orang yang lebih baik dengan *ta'aruf* dan *tāusiyah*, dan kesediaan untuk memperbaiki kesalahan membuatnya tidak ada kesalahan para sahabat yang sulit diperbaiki. Bahkan, dengan dakwah justru iman/ilmu semakin mantap.

Fungsi masjid amat besar dalam kegiatan dakwah, baik dakwah yang dilakukan oleh Rasulullah saw. kepada para sahabatnya, maupun antar sahabat. Oleh karena itu, dakwah merupakan sesuatu yang amat mulia di dalam Islam dan masjid menjadi sarana utamanya.²⁵

Al-Qu'ran menyebutkan fungsi masjid secara tegas yang terdapat dalam firman-Nya QS. āl-Nūr/24: 36-37.

²⁵H. Ahmad Yani, *Panduan Memakmurkan Masjid*, h. 35.

فِي بُيُوتِ أَذْنِ اللَّهِ أَنْ تُرْفَعَ وَيُذْكَرَ فِيهَا أَسْمُهُ يُسَبِّحُ لَهُ فِيهَا بِالْغُدُوِّ وَالْآصَالِ
 (۳۶) رَجَالٌ لَا تُلْهِهِمْ تِجَارَةٌ وَلَا بَيْعٌ عَنْ ذِكْرِ اللَّهِ وَإِقَامِ الصَّلَاةِ وَإِيتَاءِ
 الزَّكَاةِ يَخَافُونَ يَوْمًا تَتَقَلَّبُ فِيهِ الْقُلُوبُ وَالْأَبْصَارُ (۳۷)

Terjemahnya:

“Bertasbih kepada Allah di masjid-masjid yang telah diperintahkan untuk dimuliakan dan disebut nama-Nya di dalamnya, pada waktu pagi dan waktu petang,

“Orang yang tidak dilalaikan oleh perdagangan dan jual beli dari mengingati Allah, melaksanakan salat, dan membayarkan zakat. Mereka takut kepada hari ketika hati dan penglihatan menjadi goncang (hari kiamat)”.²⁶

Ayat tersebut sangatlah jelas bahwa fungsi masjid merupakan pusat ibadah, pendidikan, sosial, bermusyawarah dan saling bertukar pikiran untuk memecahkan masalah yang dihadapi. Baik itu dimasa Nabi maupun dimasa sekarang.

3. Pengertian Manajemen Masjid

Manajemen masjid yang dikemukakan oleh Rosyad Shaleh, ada tiga bagian yang terkandung dalam manajemen masjid yaitu *idārah*, *imārah*, dan *ri'āyah*. Dan ada dua yang dijelaskan sebagai berikut:

a. *Idārah*

Idārah sebagai pengelolaan sumber daya insani yang didalamnya mencakup pola pengorganisasian, kehumasan, pembukuan, dan pengelolaan aset keuangan menggerakkan seseorang untuk bekerja optimal sesuai dengan tugas dan

²⁶Kementerian Agama RI, *Al-Quran dan Terjemahnya*, h. 608.

keterampilan yang ada pada dirinya, seperti administrasi, keuangan dan pengawasan.²⁷

Idārah adalah suatu kegiatan yang mengarahkan kepada sumber daya manusia dalam mengelola organisasi.

Manajemen masjid juga disebut sebagai *idarah* masjid yang pada garis besarnya dapat dibagi menjadi dua bidang:

- 1) *Idārah Bina' al-Māddy (Physical Management)* dan
- 2) *Idārah Bina' al-Rūhi (Fungsional Management)*.

Idārah bina' al-māddy adalah manajemen secara fisik yang meliputi kepengurusan masjid, pengaturan pembangunan fisik masjid, penjagaan kehormatan, kebersihan, ketertiban dan keindahan masjid (termasuk taman di lingkungan masjid), pemeliharaan tata tertib dan ketentraman masjid, pengaturan keuangan dana administrasi masjid, pemeliharaan agar masjid tetap suci, terpandang, menarik, dan bermanfaat bagi kehidupan umat dan sebagainya.

Idārah bina' al-rūhi adalah pengaturan tentang pelaksanaan fungsi masjid sebagai wadah pembinaan umat, sebagai pusat pembangunan umat dan kebudayaan Islam seperti dicontohkan oleh Rasulullah saw. *Idārah bina' al-rūhi* meliputi pementasan dan pendidikan aqidah Islamiyah, pembinaan akhlakul karimah, penjelasan ajaran Islam secara teratur menyangkut:

- a) Pembinaan ukhuwah Islamiyah dan persatuan umat.

²⁷Rosyad Shaleh, *Manajemen Masjid* (Cet.I; Jakarta: Bulan Bintang, 2002), h. 6.

b) Melahirkan fikrul Islamiyah dan kebudayaan Islam.

c) Meningkatkan mutu keIslaman dalam diri pribadi dan masyarakat.²⁸

Idārah termasuk perencanaan, pengorganisasian, pengadministrasian, keuangan dan pengawasan.

1) Perencanaan

a) Pengurus masjid dalam jabatan apapun hendaknya memiliki keahlian memimpin, mampu memahami seluruh tugas dan permasalahan dalam bidangnya dan merumuskan rencana yang akan dilakukan bersama secara baik, efisien dan efektif.

b) Semua bagian kepengurusan harus mempunyai rencana yang jelas dan kongkret dalam bidangnya.

c) Pengurus masjid perlu mengadakan rapat-rapat untuk mempersiapkan dan merealisasikan suatu rencana.

d) Hal-hal yang harus dipersiapkan dalam rapat yaitu: acara yang jelas, target rapat harus kongkret, pemimpin rapat harus mengetahui apa yang ingin dicapai, ketegasan pemimpin rapat, menjaga waktu, dan semua keputusan dan jalannya rapat dicatat oleh notulen.

e) Pengurus masjid dalam melaksanakan suatu kegiatan dapat membentuk suatu panitia, yaitu organisasi yang sifatnya sementara. Masa jabatan

²⁸Nurhidayat Muh. Said, *Dakwah dan Berbagai Aspeknya* (Cet. I; Alauddin University Press, 2014), h. 181-182.

suatu panitia dapat satu bulan atau sampai selesainya tugas yang dibebankan.²⁹

2) Organisasi kepengurusan

- a) Struktur kepengurusan sekurang-kurangnya terdiri dari penasihat, ketua, sekretaris, bendahara, bidang *idārah* (administrasi dan organisasi), bidang *imārah* (peribadatan dan pendidikan) dan bidang *ri'āyah* (pembangunan fisik) dengan jumlah pengurus yang disesuaikan pada luasnya pekerjaan.
- b) Masa jabatan pengurus masjid berkisar antara 2 tahun, 3 tahun, 4 tahun atau selama-lamanya 5 tahun. Pada akhir masa jabatan pengurus wajib menyampaikan pertanggung jawaban.
- c) Pemilihan pengurus dapat dilaksanakan selesai salat jumat maupun salat rawatib dengan cara musyawarah antara jamaah masjid.
- d) Pengurus yang akan dipilih hendaknya bertempat tinggal di sekitar masjid.
- e) Pengorganisasian pengurus harus jelas dan mengikut sertakan jamaah secara lebih luas dalam batas keahlian dan kemampuannya.

3) Administrasi

- a) Administrasi masjid adalah kegiatan mencatat dan mendokumentasikan pekerjaan untuk mengetahui secara pasti pekerjaan dan keadaan yang

²⁹Dewan Masjid Indonesia, *Pedoman Pengelolaan Masjid*, (Makassar: PW DMI Sulsel, 2017), hal. 16-19.

sedang berjalan dan yang akan dilakukan, mengevaluasi kemajuan serta sejarah perkembangan masjid.

- b) Tujuan administrasi masjid adalah masjid terawat dengan baik dan selalu bersih, roda organisasi dan administrasi masjid berjalan dengan lancar, peribadatan terlaksanakan dengan baik, program pendidikan dan sosial berhasil sebagaimana direncanakan.
- c) Administrasi surat menyurat adalah kegiatan pencatatan dan penyimpanan surat masuk dan surat keluar yang dilakukan oleh pengurus masjid.
- d) Jurnal masjid adalah ikhtisar kegiatan masjid. Baik oleh pimpinan, bidang-bidang atau siapa saja di lingkungan pengurus masjid. Kemanfaatannya ialah sebagai suatu rekaman kegiatan untuk bahan evaluasi kemudian hari. Jurnal juga berguna untuk menyusun laporan bagi pengurus masjid.
- e) Administrasi khatib merupakan bagian dari administrasi kemasjidan yang menjadi tugas sekretaris. Untuk melaksanakan tugas-tugas tersebut diadakan pembagian tugas diantara para sekretaris. Kegiatan administrasi tersebut dapat dilakukan pada jam-jam tertentu sehabis jumat atau sore hari.
- f) Administrasi perlengkapan masjid dibuat dalam bentuk daftar inventaris barang-barang untuk memudahkan pengontrolan dan pemeliharaan. Barang-barang yang menjadi perlengkapan masjid pengadaannya

diprogramkan secara berangsur, baik dari dana masjid atau bantuan masyarakat.

4) Keuangan

- a) Pengelolaan keuangan meliputi pengadaan uang, pembelanjaan yang tepat dan administrasi keuangan yang baik.
- b) Tujuan pengelolaan keuangan adalah untuk menumbuhkan kepercayaan antar pengurus masjid dan masyarakat sehingga mendorong orang agar lebih senang beramal.
- c) Uang masjid adalah uang amanat, karena itu pengeluarannya didasarkan pada prinsip kehati-hatian berdasarkan suatu rencana yang sungguh-sungguh jelas, dan nyata untuk keperluan masjid.
- d) Prinsip-prinsip umum dalam keuangan masjid yaitu: pos pengeluaran hendaknya disusun tiap awal tahun anggaran, anggaran belanja masjid disusun berdasarkan program masjid.
- e) Administrasi keuangan terdapat pos-pos pengeluaran masjid yang tidak termasuk dalam pengeluaran rutin.
- f) Seluruh pemasukan dan pengeluaran uang hendaknya dicatat dalam buku kas setiap adanya pemasukan dan pengeluaran. Buku kas hendaknya secara terbuka dapat dikontrol oleh pengurus, bahkan bila perlu oleh jamaah. Buku kas tiap bulan ditutup, ditandatangani oleh bendahara dan ketua masjid.

- g) Khatib diberikan gaji yang besarnya tergantung keikhlasan di lingkungan untuk membeli buku/kitab/majalah, agar khatib mempersiapkan diri berkhotbah dan berceramah.
- h) Pedoman umum pengeluaran yaitu: semua pengeluaran hendaknya memakai kwitansi, Pembelian barang dari luar, selain kwitansi menyertakan juga struk tanda pembelian dari toko, pengeluaran hendaknya sesuai dengan program yang direncanakan, semua bukti pengeluaran hendaknya disimpan dalam file tersendiri yang sewaktu-waktu dapat dicek, Uang kas tidak dapat dipinjamkan baik pribadi ketua, bendahara, pengurus lain atau anggota jamaah, semua kwitansi diberi nomor tersendiri.
- i) Tromol dan pengumuman keuangan dibuat beberapa buah dan diberi nomor. Dibentuk sangat baik, terkunci dan suaranya tidak mengganggu jamaah. Pembukaan tromol hendaknya disaksikan beberapa orang dan segera sesudah salat jumat berlangsung dan setelah dihitung kemudian dibuat berita acara atau catatan pendapatan yang ditandatangani beberapa orang dan menjadi bukti pemasukan uang dalam buku kas. Hasil pengumpulan dari tromol maupun penerimaan lainnya ditulis dengan jelas dan ditandatangani untuk diumumkan kepada jamaah.³⁰

³⁰Dewan Masjid Indonesia, *Pedoman Pengelolaan Masjid*, hal. 13.

Kesimpulannya, *idārah* adalah suatu kegiatan pengelolaan yang menyangkut perencanaan, pengorganisasia, pengadministrasian, dan keuangan sehingga dapat tercapainya tujuan yang baik secara efektif dan efisien.

b. Imārah

Imārah diambil dari QS. āl-Taubah/17:9, *ya'mūru* yang artinya memakmurkan.

مَا كَانَ لِلْمُشْرِكِينَ أَنْ يَعْمُرُوا مَسْجِدَ اللَّهِ شَاهِدِينَ عَلَىٰ أَنْفُسِهِمْ بِالْكَفْرِ أُولَٰئِكَ حَبِطَتْ أَعْمَالُهُمْ فِي النَّارِ هُمْ خَالِدُونَ (١٧)

Terjemahnya:

“Tidaklah pantas orang-orang musyrik itu memakmurkan masjid-masjid Allah, sedang mereka mengakui bahwa mereka sendiri kafir. Itulah orang-orang yang sia-sia pekerjaannya, dan mereka kekal di dalam neraka.”³¹

Penjelasan ayat tersebut, tugas seorang muslim adalah menjalankan perintah Allah swt. dan menjauhi segala larangan-Nya agar terhindar dari siksa api neraka yang kekal.

Imārah masjid yaitu memakmurkan masjid. Memakmurkan masjid yaitu upaya agar lembaga masjid dapat berfungsi seperti yang diharapkan, yakni upaya lembaga masjid sebagai pusat ibadah dalam kegiatan-kegiatan keagamaan, menjaga eksistensi fisik masjid, menyuburkan majelis-majelis ilmu dan membina generasi

³¹Kementerian Agama RI, *Al-Qur'an dan Terjemahnya*, h. 189.

muda dalam pembekalan nilai Islami di Masjid Besar Raya Pinrang Kabupaten Pinrang.³²

Beberapa hal penting dalam memakmurkan masjid diantaranya:

- 1) Meramaikan masjid dengan kegiatan-kegiatan keagamaan seperti salat, qurban, pelatihan masalah keagamaan, pendidikan, pengurusan jenazah, zakat, membantu yatim piatu dan lainnya.
- 2) Memakmurkan masjid dengan cara menjaga eksistensi dan bangunan fisik masjid.
- 3) Memakmurkan masjid dengan menyuburkan majelis-majelis ilmu yang menanamkan atau membentangi akidah, pemahaman ibadah dan membentuk kepribadian muslim.
- 4) Memakmurkan masjid dengan membina generasi muda, pembekalan nilai-nilai Islami.
- 5) Memperkokoh jalinan tali silaturahmi jamaah.
- 6) Membangun kinerja (kerjasama) dengan masjid sekitar.
- 7) Memperbanyak pelayanan terhadap masyarakat seperti kesehatan, keterampilan, konsultasi dan lainnya.
- 8) Membangun kepedulian sosial pemanfaatannya seperti peduli korban bencana dan orang yang membutuhkan.³³

³²Kementerian Agama RI, *Al-Qur'an Dan Terjemahnya*, h. 189.

³³Rukmana Nana, *Panduan Praktis Membangun dan Memakmurkan Masjid*, h. 56.

Kesimpulan dari penjelasan tersebut, *imārah* adalah kegiatan yang memakmurkan masjid dengan membentuk masyarakat yang bermoral dan berakhlak mulia. Sehingga berjalan lancar suatu kegiatan keagamaan dan terciptanya masyarakat adil dan makmur yang diridhai Allah swt.

Orang yang beriman menjadi tanggung jawab umat Islam untuk memakmurkan masjid-masjid, khususnya yang bertempat tinggal disekitar masjid. Krisis masjid tidak boleh terjadi berlarut-larut, karena akan memberikan pengaruh pada masa depan masyarakat yang tidak baik, khususnya pada generasi muda atau remaja masjid. Sehingga menjadi semakin tidak memahami bagaimana masjid difungsikan dalam kehidupan masyarakat.³⁴

c. *Ri'āyah*

Ri'āyah adalah kegiatan pemeliharaan bangunan, peralatan, lingkungan, kebersihan, keindahan, dan keamanan masjid termasuk penentuan arah kiblat. *Ri'āyah* bertujuan untuk memelihara masjid dari segi bangunan, keindahan dan kebersihan.³⁵

1) Bentuk bangunan/arsitektur

Arsitektur masjid adalah seni bangunan masjid. Seni membangun masjid di Indonesia dipengaruhi oleh peran dan perkembangan kebudayaan daerah, peran dan pengaruh ilmu dan teknologi. Desain masjid yang perlu

³⁴Muh. E. Ayub, *Manajemen Manajemen*, h. 75.

³⁵Dewan Masjid Indonesia, *Pedoman Pengelolaan Masjid*, hal. 31.

diperhatikan antara lain adalah adanya ruang-ruang yaitu ruang utama, ruang wudhu, ruang pelayanan, dan ruang penunjang lainnya.

2) Pemeliharaan peralatan dan fasilitas

Peralatan dan fasilitas masjid merupakan sarana untuk menunjang fungsi masjid, baik sebagai tempat ibadah maupun untuk memancarkan syiar agama Islam. Semua peralatan dan fasilitas masjid dipelihara dan dirawat dengan sebaik-baiknya, diantaranya tikar sembahyang, peralatan elektronik, lemari perpustakaan, rak sepatu/sandal, bedug, papan pengumuman dan lain-lain yang terdapat di masjid.

3) Pemeliharaan halaman dan lingkungan

Pemeliharaan halaman dan lingkungan masjid sangat penting, bangunan masjid akan tampak indah dan anggun apabila didukung oleh halaman dan lingkungannya yang terpelihara dengan baik, sehingga menampilkan suasana yang bersih, aman, tertib, indah dan nyaman.

4) Penentuan arah kiblat

Bangunan masjid mengikuti arah kiblat dan hal tersebut menyangkut keyakinan masyarakat, penentuan arah kiblat dilaksanakan oleh Tim Kementerian Agama berdasarkan permohonan dari masjid maupun lembaga. Arah kiblat yang ada di masjid dilihat pada arah mihrabnya.

Kesimpulan dari penjelasan tersebut, *riāyah* adalah adanya pembangunan, pemeliharaan peralatan, fasilitas masjid, dan penentuan arah kiblat yang ada di

masjid agar dapat difungsikan seoptimal mungkin, sehingga eksistensi masjid terjaga.

B. Pelayanan Ibadah

Pelayanan adalah kegiatan tertentu yang melibatkan usaha-usaha manusia dan menggunakan peralatan. Definisi yang paling mudah. Sedangkan buku karya Ratminto dan Atik Septi Winarsih mengutip pendapat dari Gronroos bahwa pelayanan merupakan suatu aktivitas atau serangkaian aktivitas dengan adanya interaksi antara konsumen dengan karyawan atau hal-hal lain yang disediakan oleh perusahaan pemberi pelayanan yang dimaksudkan untuk memecahkan permasalahan konsumen atau pelanggan.³⁶

Pelayanan berarti segala kegiatan yang terjadi antara jamaah masjid atau umat muslim dengan pengurus masjid atau takmir sebagai proses terjadinya aktivitas pemakmuran dalam rangka menjalankan fungsi masjid sebagaimana masjid pada umumnya.

Proses pelayanan membutuhkan suatu tenaga atau sumber daya manusia yang dalam hal tersebut ialah pengurus masjid atau takmir. Terbentuknya pengurus masjid sangat penting dalam memakmurkan masjid. Tujuan dari adanya sebuah kepengurusan dalam suatu organisasi adalah untuk mencapai suatu tujuan. Dalam proses meraih hasil yang sudah ditetapkan pasti akan memerlukan sebuah pelayanan

³⁶Ratminto & Atik Septi Winarsih, *Manajemen Pelayanan, Pengembangan Model Konseptual, Penerapan Citizen's Charter dan Standar Pelayanan Minimal* (Yogyakarta: Pustaka Pelajar, 2005), h. 2.

yang prima dari pengurus kepada target tersebut. Targetnya adalah jamaah atau umat muslim.

Pelayanan adalah kunci untuk meraih keuntungan.³⁷ Keuntungan tersebut ialah dengan makmurnya dan ramainya kegiatan-kegiatan keagamaan di dalam masjid. Tujuan tersebut ialah dengan memaksimalkan kegiatan-kegiatan yang menjadi program unggulan di masjid. Selain itu, perlu juga pelayanan dalam tempat ibadah. Tempat yang bersih sangat mempengaruhi jamaah untuk beribadah, karena jamaah membutuhkan tempat yang nyaman dalam melakukan ibadah.

Peningkatan mutu atau kualitas pelayanan bagi jamaah masjid dapat menambah kepercayaan jamaah masjid. Kata kunci “pelayanan” perlu dikembangkan di lingkungan masjid. Disisi lain, jamaah masjid mampu memberikan penilaian kepada kualitas kepengurusan masjid yang dimana akan menjadi koreksi bagi pengurus untuk selalu meningkatkan kualitas manajemen kepengurusan dari pengurus masjid. Melaksanakan manajemen masjid secara serius tetapi luwes dan santai, serta ada peningkatan dalam kinerjanya.³⁸

Usaha pengurus masjid dalam memakmurkan masjid yang merupakan program unggulan di masjid termasuk pelayanan ibadah. Agar umat Islam nyaman melaksanakan ibadah di Masjid Besar Raya Pinrang.

³⁷Nina Rahmayanty, *Manajemen Pelayanan Primas Mencegah Pembelot dan Membangun Customer Loyalty* (Yogyakarta: Graha Ilmu, 2010), h. 3.

³⁸Ahmad Sutarmadi, *Manajemen Masjid Kontemporer*, h. 21.

Pelayanan masjid harus meliputi segala aspek kesucian, kebersihan, kewibawaan, dan keanggunan agar kegiatan ibadah bisa berjalan dengan teratur.³⁹

Mengutip istilah Rahmayanty ialah “*Tanpa pelanggan, perusahaan tidak punya apa-apa*”.⁴⁰ Berarti bahwa tanpa jamaah, maka masjid itu tidak akan menjadi makmur. Ketika kegiatan dakwah masjid dan manajemennya baik, hal tersebut berpengaruh juga dengan jumlah jamaah, akan banyak yang turut memakmurkan masjid.

Mengelola masjid pada zaman sekarang memerlukan ilmu dan keterampilan manajemen masjid. Pengurus masjid harus mampu menyesuaikan diri dengan perkembangan zaman. Metode atau pendekatan, perencanaan, strategi dan evaluasi yang dipergunakan dalam manajemen modern merupakan alat bantu yang juga diperlukan dalam manajemen masjid modern. Sebab, bukan saatnya lagi pengurus mengandalkan sistem pengelolaan tradisional yang tanpa perencanaan, tanpa pembagian tugas, tanpa laporan pertanggungjawaban keuangan, dan sebagainya.⁴¹ Sehingga diharapkan dengan adanya manajemen masjid akan mampu memberikan pelayanan yang baik terhadap terlaksananya ibadah umat muslim.

Masalah selanjutnya adalah berkenaan dengan kegiatan umat yang selalu meningkatkan dan menuntut juga harus mengadakan program masjid yang lebih baik lagi. Maka dibutuhkan manajemen profesional untuk menuju hasil yang lebih

³⁹Valentino Dinsi, *Masjid Mandiri* (Jakarta Timur: Majelis Ta’lim Wirausaha, 2017), h. 147.

⁴⁰Nina Rahmayanty, *Manajemen Pelayanan Primas Mencegah Pembelot Dan Membangun Customer Loyalty*, h. 5.

⁴¹Siswanto, *Panduan Praktis Organisasi Remas* (Jakarta Timur: Al-Kautsar, 2005), h. 52-54.

optimal. Tentu diperlukan cara meningkatkan mutu jamaah masjid dari segi ibadah, kesehatan jasmani dan rohani, meningkatkan mutu pengurus dan lain-lain.⁴²

Pelayanan ibadah yang ada di masjid sangat penting bagi masyarakat karena pelayanan yang baik dari pengurus masjid menjadikan jamaah nyaman dan khusyu' dalam beribadah. Sama halnya dengan kegiatan-kegiatan yang dilaksanakan di masjid menjadikan masjid sebagai pusat dakwah dan tempat perlindungan umat muslim.

C. Kerangka Konseptual

Penelitian dalam skripsi tersebut merupakan penelitian kualitatif. Memfokuskan tentang manajemen masjid yang terbagi tiga bagian yaitu *idārah*, *imārah* dan *ri'āyah*. Di masjid besar raya pinrang terdapat 3 manajemen masjid yaitu *idārah*, *imārah* dan *ri'āyah* yang dilakukan oleh pengurus masjid dan jamaah masjid sehingga mencapai tujuan masjid yaitu memakmurkan masjid. Dapat diperjelas dengan gambar dibawah.

⁴²Ahmad Sutarmadi, *Manajemen Masjid Kontemporer*, h. 21.

Gambar 1. Kerangka Konseptual

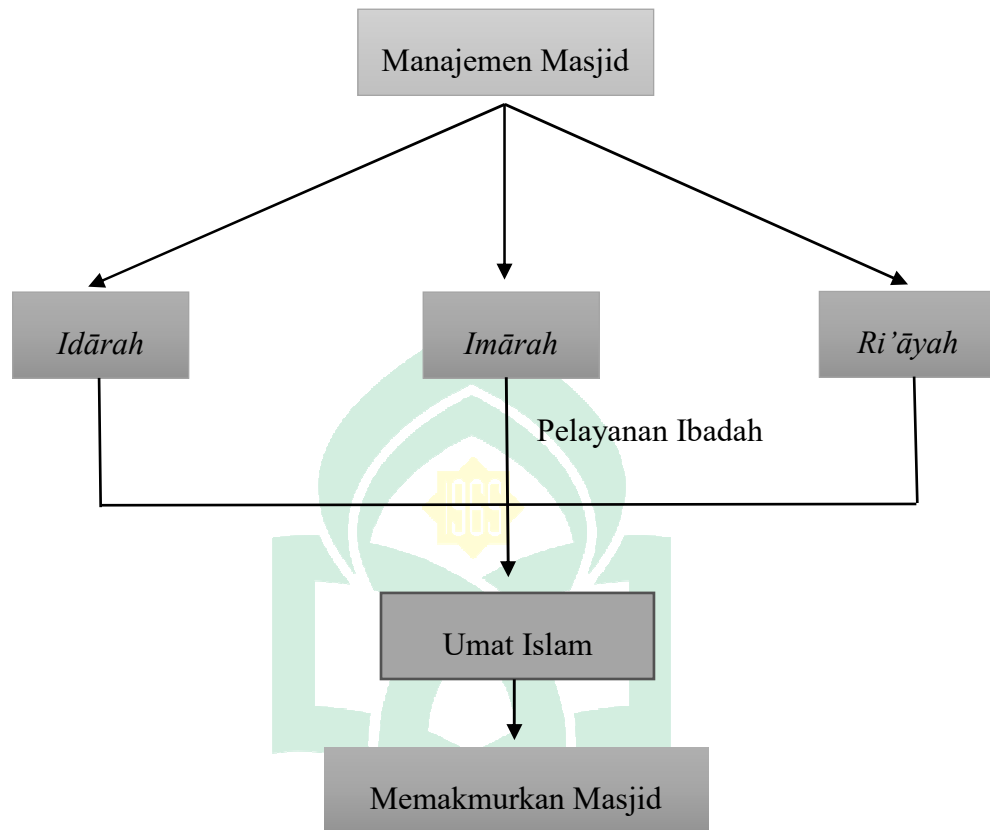



BAB III

METODE PENELITIAN

A. Jenis dan Lokasi Penelitian

Metodologi penelitian adalah cara ilmiah untuk mendapatkan data dengan tujuan dapat dideskripsikan, dibuktikan, dikembangkan dan ditemukan pengetahuan, teori, tindakan tertentu sehingga dapat digunakan untuk memahami, memecahkan dan mengantisipasi masalah dalam kehidupan manusia.¹ Adapun rangkaian metodologi yang digunakan peneliti sebagai berikut:

1. Jenis Penelitian

Peneliti menggunakan penelitian kualitatif. Penelitian kualitatif yaitu suatu penelitian kontekstual yang menjadikan manusia sebagai instrumen, dan disesuaikan dengan situasi yang wajar dalam kaitannya dengan pengumpulan data yang pada umumnya bersifat kualitatif.²

Metode kualitatif merupakan prosedur penelitian yang menghasilkan data deskripsi berupa kata-kata tertulis atau lisan dan perilaku yang dapat diamati. Penelitian kualitatif bertujuan untuk menjelaskan kondisi dan fenomena dengan sedalam-dalamnya melalui pengumpulan data. Penelitian tidak mengutamakan besarnya populasi atau sampel bahkan sangat terbatas. Jika data sudah terkumpul,

¹Lexy J. Moeleong, *Metode Penelitian Kualitatif* (Bandung: Remaja Kertas Karya, 1998), h.6.

²Lexy J. Moeleong, *Metode Penelitian Kualitatif*, h. 3.

sudah mendalam dan bisa menjelaskan kondisi dan fenomena yang diteliti, maka tidak perlu mencari sampling lainnya, karena yang ditekankan adalah kualitas data.³

2. Lokasi Penelitian

Lokasi penelitian yang dilakukan oleh peneliti yaitu di Masjid Besar Raya Pinrang, jalan Sultan Hasanuddin No.1 tepatnya di jalan Poros Sulawesi Barat-Sulawesi Selatan di Kecamatan Watang Sawitto, Kelurahan Penrang, Kabupaten Pinrang, Provinsi Sulawesi Selatan, yang menjadi narasumber pada penelitian tersebut yaitu beberapa orang yang dianggap berkompeten dan memiliki ilmu pengetahuan tentang objek yang akan diteliti yaitu ketua, 2 pengurus masjid, dan 1 jamaah Masjid Besar Raya Pinrang.

B. Pendekatan Penelitian

Pendekatan dalam penelitian diarahkan kepada pengungkapan pola pikir yang dipergunakan peneliti dalam menganalisis sarannya atau dalam bahasa lain pendekatan ialah disiplin ilmu yang dijadikan acuan dalam menganalisis objek yang diteliti sesuai dengan logika ilmu. Pendekatan yang digunakan dalam penelitian tersebut adalah pendekatan manajemen masjid. Pendekatan yang memberikan suatu penjelasan mengenai manajemen masjid dan pelayanan ibadah. Disamping itu, pendekatan penelitian tersebut menggunakan *Field Research* yaitu dengan mengunjungi secara langsung objek penelitian dengan instrumen yang digunakan.⁴

³Rahmat Kriantono, *Teknik Praktis Riset Komunikasi*, (Jakarta: Kencana, 2009), h. 56-57.

⁴Malayu Hasibuan, *Manajemen: Dasar, Pengertian, dan Masalah*, h.3.

C. Sumber Data

1. Sumber Data Primer

Sumber data primer adalah data yang diperoleh secara langsung dari informan yang erat kaitannya dengan masalah yang akan diteliti yaitu Manajemen Masjid Besar Raya Pinrang dalam Pelayanan Ibadah Umat Islam di Kabupaten Pinrang. Dalam penelitian tersebut yang termasuk data primer adalah hasil wawancara dengan ketua, pengurus, dan jamaah Masjid Besar Raya Pinrang.

2. Sumber Data Sekunder

Sumber data sekunder adalah data yang diperoleh dari pihak lain yang bukan dari sumber utama, bersifat data tambahan. Sumber data tambahan biasanya berasal dari dokumen tertulis mulai dari karya ilmiah, laporan penelitian, data-data statistik, arsip-arsip, dokumen pribadi, dokumen resmi dan semua buku atau catatan tertulis yang relevan dengan objek penelitian. Data tersebut akan digunakan untuk memperkaya data, sehingga dapat memperkuat analisis dan kesimpulan penelitian yang bisa diperoleh dari internet, buku-buku dan takmir masjid.

D. Metode Pengumpulan Data

Peneliti melakukan kegiatan pengumpulan data. Kegiatan pengumpulan data merupakan prosedur yang sangat menentukan baik tidaknya suatu penelitian. Metode

pengumpulan data adalah teknik atau cara-cara yang dapat digunakan untuk mengumpulkan data.⁵

Pengumpulan data merupakan salah satu tahapan penting dalam kegiatan penelitian, karena tujuan utama penelitian adalah mendapatkan data. Adapun metode pengumpulan data yang dipergunakan dalam penelitian tersebut adalah sebagai berikut:

1. Observasi atau Pengamatan

Observasi atau pengamatan adalah pengumpulan data yang dilakukan peneliti untuk mengamati atau mencatat suatu peristiwa dengan menyaksikan langsung dan biasanya peneliti dapat sebagai partisipan atau observasi dalam menyaksikan atau mengamati suatu objek peristiwa yang sedang diteliti.⁶ Penggunaan metode observasi dalam penelitian tersebut dikumpulkan secara efektif bila dilakukan secara langsung mengamati objek yang diteliti. Teknik peneliti digunakan untuk penelitian yang ada di lokasi penelitian. Alat pengumpulan data yang dilakukan dengan cara mengamati dan mencatat, menganalisa secara sistematis.

2. Wawancara

Wawancara merupakan pertemuan antara dua orang atau lebih untuk bertukar informasi melalui tanya jawab. Wawancara merupakan proses tanya jawab dalam

⁵Rahmat Krisyantono, *Teknik Praktis Riset Komunikasi*, Dengan kata Pengantar Oleh Burhan Bungin, Edisi Pertama. 93.

⁶Rosady Ruslan, *Metode Penelitian Relations dan Komunikasi*, Edisi 1 (Cet. V; Jakarta: PT. Raja Grafindo Persada, 2008), h. 221.

penelitian yang berlangsung secara lisan antara dua orang atau lebih bertatap muka mendengarkan secara langsung informasi-informasi atau keterangan-keterangan.⁷

3. Dokumentasi

Dokumentasi adalah metode pengumpulan data dengan benda-benda tertulis seperti buku, majalah, dokumentasi, peraturan-peraturan, notulen rapat, catatan harian, dan sebagainya.⁸ Berdasarkan penelitian tersebut, peneliti dalam pengumpulan data menggunakan teknik dokumentasi berarti melakukan pencarian dan pengambilan segala informasi yang bersifat teks, menjelaskan dan menguraikan mengenai hubungannya dengan arah penelitian.

Data yang diperoleh dari metode dokumentasi adalah data mengenai gambaran umum lokasi penelitian, dan historikalnya.

E. Instrumen Penelitian

Salah satu faktor yang menunjang keberhasilan dalam sebuah penelitian adalah instrumen atau alat yang digunakan dalam pengumpulan data yakni mengumpulkan data agar kegiatan tersebut menjadi lebih sistematis dan mudah untuk mencari data yang akurat. Untuk pengumpulannya dibutuhkan beberapa alat untuk mendapatkan data yang dibutuhkan dalam sebuah penelitian. Peneliti akan menggunakan beberapa instrumen yaitu mencatat hasil observasi dan wawancara, pedoman wawancara dan di perpustakaan seperti buku, foto, dokumen serta alat penunjang seperti kamera, perekam suara, dan buku catatan.

⁷Cholid Narbuka dan Abu Achmadi, *Metodologi Penelitian* (Cet. VII; Jakarta: PT Bumi Aksara, 2007), h. 70.

⁸Sutrisno Hadi, *Metodologi Research* (Yogyakarta: UGM Press, 1999), h. 72.

F. Teknik Pengolahan dan Analisis Data

1. Teknik Pengolahan

Teknik pengolahan data adalah data yang diperoleh kemudian dikumpulkan, diolah, dan dikerjakan dengan menggunakan metode deskriptif. Peneliti melakukan pencatatan serta berupaya mengumpulkan informasi mengenai keadaan yang terjadi disaat penelitian dilakukan.

2. Analisis Data

Analisis data menurut Moeleong adalah proses mengorganisasikan dan mengurutkan data kedalam pola, kategori dan satuan uraian dasar sehingga dapat ditemukan tema dan dirumuskan hipotesis kerja yang dihasilkan oleh data.⁹

Mendeskripsikan data kualitatif adalah cara menyusun dan mengelompokkan data yang ada, sehingga memberikan gambaran nyata terhadap responden. Metode penelitian kualitatif tidak menggunakan angka dan metode statistik.¹⁰

Hasil dari pengumpulan data merupakan tahapan yang penting dalam suatu penelitian ilmiah, data yang terkumpul tanpa analisis menjadi tidak bermakna dan nilai yang terkandung dalam data. Jika memakai metode penelitian kualitatif maka memakai analisis non statistik. Analisis tersebut berdasarkan pada pola pikir ilmiah, yang mempunyai ciri sistematis dan logis.¹¹

⁹Lexy J Moeleong, *Metodologi Penelitian Kualitatif*, h. 3.

¹⁰Dedy Mulyana, *Metodologi Penelitian Kualitatif : Paradigma Baru Ilmu Komunikasi dan Ilmu Sosial* (Bandung: Remaja Rosda Karya, 2001), h. 155.

¹¹Moh. Kasiran, *Metodologi Penelitian: Refleksi Pengembangan Pemahaman Dan Pengawasan Metodologi Penelitian* (Yogyakarta: UIN Maliki Press, 2010). h. 129.

Proses analisis data yang dilakukan oleh peneliti sebagai berikut:

a. Reduksi Data

Reduksi data merupakan analisis yang menggolongkan data dengan cara sedemikian rupa sehingga dapat ditarik kesimpulan dan di verifikasi. Data yang diperoleh dari lapangan, ditulis dengan rinci dan sistematis setiap selesai mengumpulkan data. Laporan-laporan tersebut perlu di reduksi, yaitu dengan memilih hal-hal pokok yang sesuai dengan fokus penelitian agar mudah untuk menyimpulkannya. Reduksi data dilakukan untuk mempermudah peneliti dalam mencari kembali data yang diperoleh bila diperlukan.¹²

b. Penyajian Data

Penyajian data adalah mengumpulkan data atau informasi secara tersusun, memberikan adanya penarikan kesimpulan dan pengambilan tindakan. Data yang sudah ada disusun dengan menggunakan teks bersifat naratif.¹³

Data yang telah terkumpul, perlu disajikan dalam bentuk yang lebih mudah dibaca, dimengerti, dan lebih bermanfaat.¹⁴

Hal tersebut dilakukan peneliti agar dapat menguasai data dan tidak terpaku pada tumpukan data, serta memudahkan peneliti untuk merencanakan tindakan selanjutnya.

c. Menarik Kesimpulan/ verifikasi

¹²Nasution, *Metode Penelitian Naturalistik dan Kualitatif* (Bandung: Tarsito, 1988), h. 129.

¹³Nasution, *Metode Penelitian Naturalistik dan Kualitatif*, h. 130.

¹⁴Irwan Misbach, *Pengantar Statistik Sosial*, (Makassar: Alauddin University Press, 2014), h. 20.

Langkah terakhir dalam menganalisis data kualitatif adalah menarik kesimpulan dan verifikasi. Setiap kesimpulan awal yang masih kesimpulan sementara, akan berubah bila diperoleh data baru dalam pengumpulan data berikutnya. Kesimpulan-kesimpulan yang diperoleh selama di lapangan diverifikasi selama penelitian berlangsung dengan cara memikirkan kembali dan meninjau ulang catatan lapangan.

Tujuan analisis data adalah untuk menyederhanakan data kedalam bentuk yang mudah dibaca.¹⁵

G. Pengujian Keabsahan Data

Setiap hal temuan harus di cek keabsahannya agar hasil penelitian dapat dipertanggungjawabkan kebenarannya dan dapat dibuktikan keabsahannya. Untuk mengecek keabsahan temuan, teknik yang dipakai oleh peneliti adalah perpanjangan pengamatan dan triangulasi.

1. Perpanjangan Pengamatan

Dalam perpanjangan pengamatan berarti peneliti kembali ke lapangan, melakukan pengamatan, wawancara lagi dengan informan yang pernah maupun yang baru ditemui. Melalui perpanjangan pengamatan, hubungan penulis dengan narasumber akan semakin terbuka dan saling mempercayai. Dengan tidak ada informasi yang disembunyikan lagi.¹⁶

¹⁵Tjetjep Rohendi Rohidi, *Analisis Data Kualitatif* (Jakarta: UI Press, 1992), h. 15.

¹⁶Sugiyono, *Metode Penelitian Kualitatif dan R & D* (Bandung: Alfabeta, 2008), h. 270-271.

Perpanjangan pengamatan akan peneliti saat melakukan penggalian data dari sumber atau subjek penelitian. Jika proses validasinya ditemukan beberapa kekurangan data yang dibutuhkan pada penelitian tersebut akan di cek kembali pengamatannya.

2. Trianggulasi

Trianggulasi merupakan teknik pemeriksaan keabsahan data yang didasari pola pikir fenomenologi yang bersifat multi perspektif. Pola pikir fenomenologi yang bersifat perspektif adalah menarik kesimpulan dengan memakai beberapa cara pandang. Dari cara pandang tersebut akan mempertimbangkan beragam fenomena yang muncul, ditarik kesimpulan dan diterima kebenarannya.

Penelitian tersebut yang digunakan adalah trianggulasi melalui sumber. Melalui sumber artinya membandingkan data hasil wawancara informan satu dengan informan lainnya, dalam arti singkat membandingkan data dari perspektif yang berbeda, serta tidak lupa untuk menggunakan trianggulasi metode, yaitu membandingkan hasil wawancara dengan isi dokumen atau arsip pelaksanaannya ketika observasi.

BAB IV

HASIL PENELITIAN

A. Gambaran Umum Masjid Besar Raya Pinrang

1. Sejarah Berdirinya Masjid Besar Raya Pinrang

Pinrang merupakan salah satu Daerah tingkat II di Provinsi Sulawesi Selatan, Indonesia. Kota tersebut terletak 185 km dari Kota Makassar arah utara yang berbatasan dengan Kabupaten Polewali Provinsi Sulawesi Barat, luas wilayah 1.961,77 km² yang terbagi ke dalam 12 Kecamatan, meliputi 67 desa dan 40 kelurahan yang terdiri dari 86 lingkungan dan 189 dusun.

Ditengah-tengah kota tepatnya berada di jalan poros Sulawesi Barat-Sulawesi Selatan di jalan Sultan Hasanuddin No 1. Pada awal berdirinya masjid besar raya pinrang tidak semegah sekarang, hanya berbentuk masjid kecil. Berawal dari Masjid Jami kemudian menjadi Masjid Raya Pinrang dan menjadi Masjid Besar Raya Pinrang Kabupaten Pinrang, Kecamatan Watang sawitto, Kelurahan Penrang, yang tanahnya bersumber dari tanah wakaf, beberapa orang yang menyepakati untuk membeli lahan guna dijadikan masjid yang mensponsori adalah masyarakat sekitar masjid secara gotong royong dan peletakan batu pertama oleh Syekh Ali dari Madinah, pembangunannya pada tahun 1930 M dengan luas tanah 3025 M² serta luas bangunan ±1575 M² yang jumlah jamaah perhari dalam pelaksanaan salat lima waktu ±500 jamaah serta mempunyai daya tampung jamaah ±6000 jamaah dan sekarang dikelola oleh Ta'mir Masjid Besar Raya Pinrang. Masjid raya tetap ramai

dikunjungi kaum muslimin untuk kegiatan beribadah syiar Islam, pengajian rutin serta kegiatan yang bersifat Islami.¹

Masjid Besar Raya Pinrang merupakan masjid besar. Masjid Besar merupakan masjid yang berada di kecamatan dan ditetapkan oleh pemerintah daerah setingkat camat atas rekomendasi KUA (Kantor Urusan Agama) kecamatan sebagai masjid besar, menjadi pusat kegiatan sosial keagamaan yang dihadiri oleh camat, pejabat dan tokoh masyarakat tingkat kecamatan.²

Anggaran dasar dan anggaran rumah tangga Masjid Besar Raya Pinrang mengacu pada Dewan Masjid Indonesia Kabupaten Pinrang yang ditandatangani oleh Camat Watang Sawitto. Semua masjid yang ada di Kabupaten Pinrang mengikut kepada Dewan Masjid Indonesia Kabupaten Pinrang. Masjid Besar Raya Pinrang merupakan masjid pertama yang ada di kabupaten pinrang dan masjid tertua di Kabupaten Pinrang, Provinsi Sulawesi Selatan.³

Dewan Masjid Indonesia (DMI) adalah organisasi yang mewadahi seluruh pengurus masjid dalam melaksanakan gerakan pemberdayaan masjid yang kepengurusannya berjenjang dari pusat sampai tingkat desa.⁴

2. Visi Misi dan Motto

Visi misi : masjid sebagai wujud zikir dan fikir serta sarana komunikasi antara umat dan sekaligus pusat kegiatan umat secara positif dan produktif.

¹Data Masjid Besar Raya Pinrang, 2016.

²Data Masjid Besar Raya Pinrang, 2016.

³Muhammad Akbar, Ketua Lembaga Pendidikan Al-Barokah Masjid Besar Raya Pinrang, wawancara tanggal 27 Mei 2019.

⁴Muhammad Akbar, Ketua Lembaga Pendidikan Al-Barokah Masjid Besar Raya Pinrang, wawancara tanggal 27 Mei 2019.

Motto pelayanan : Dari jamaah, oleh jamaah dan untuk jamaah.⁵

3. Susunan Pengurus Ta'mir Masjid

Pelaksanaan kegiatan operasional suatu lembaga membutuhkan susunan kepengurusan dengan berbagai macam tugas dan kewajiban sesuai dengan jabatan yang diperoleh. Masjid Besar Raya Pinrang memiliki susunan kepengurusan ta'mir masjid yang diupayakan mampu menjalankan tugasnya sesuai dengan tugasnya masing-masing.

Adapun susunan kepengurusan Masjid Besar Raya Pinrang sebagai berikut:

a. Badan Penasehat

- 1) Camat Watang Sawitto
- 2) Ramil Watang Sawitto
- 3) Kapolsek Watang Sawitto
- 4) KUA Kecamatan Watang Sawitto
- 5) Lurah Penrang

b. Badan Pembina

- 1) Drs. Abd. Muin Makkasau
- 2) H. Hamdan A. Latif, BA
- 3) H. Ibrahim
- 4) Jafar
- 5) H. Umar

c. Badan Pengurus

⁵Data Masjid Besar Raya Pinrang, 2016.

- 1) Ketua Umum : H. Baharuddin Gamaruddin
 Ketua 1 : H. Jamaluddin Ali (Bado)
 Ketua 2 : Drs. Suardi Machmud
- 2) Sekretaris Umum : Muhammad Akbar, SH
 Sekretaris 1 : Ir. Hartono
 Sekretaris 2 : H. Muh. Aris Maulana
- 3) Bendahara Umum : H. Gunawan Arief
 Bendahara 1 : H. Haris Hasnawati
 Bendahara 2 : H. Halimuddin, SH.⁶
4. Kegiatan Masjid Besar Raya Pinrang

Masjid Besar Raya Pinrang digunakan sebagai tempat beribadah salat 5 waktu, salat jum'at, maulid nabi, kegiatan ramadhan, isra mi'raj, peringatan tahun baru Islam serta salat idul fitri dan idul adha, Pendidikan, dan juga menjadi tempat kegiatan sosial seperti buka puasa bersama, pembagian zakat yang bekerja sama dengan Badan Amil Zakat Nasional Kabupaten Pinrang, pengajian rutin BKMT dan pengajian rutin yang bersifat islami serta ditunjang fasilitas perpustakaan yang memiliki judul buku ±750 buku yang secara langsung mendapatkan pembinaan khusus dari kepala perpustakaan dan arsip Kabupaten Pinrang.⁷

⁶Dokumentasi Masjid Besar Raya Pinrang, *diambil* tanggal 23 Mei 2019.

⁷Data Masjid Besar Raya Pinrang, 2016.

Jadwal kegiatan Masjid Besar Raya Pinrang

Salat 5 waktu	5 kali sehari + salat jumat
Pendidikan	Tk/Tpa, Senin – Sabtu
Kegiatan sosial	Setiap saat
Remaja masjid	4 kali sebulan
Badan Kontak Majelis Taklim	1 kali sebulan
Dakwah Islam	4 kali sebulan
Perpustakaan	Setiap hari

Gambar 2. Data Masjid Besar Raya Pinrang

5. Sarana dan Prasarana

Surat Keputusan Direktur Jenderal Bimbingan Masyarakat Islam Nomor DJ.II/809 tahun 2014 tentang Standar Pembinaan Manajemen Masjid bertujuan untuk memberikan pedoman tentang pembinaan dan pengelolaan masjid dibidang, *idārah*, *imārah*, dan *ri'āyah* kepada aparatatur pembina kemasjid dan bimbingan untuk terwujudnya kemakmuran masjid dan kehidupan umat Islam yang rukun dan toleran baik di pusat, provinsi, kabupaten/kota, maupun kecamatan dan desa.⁸

a. Bangunan dan peralatan lengkap

- 1) Memiliki ruangan yang luas untuk salat fardhu
- 2) Tempat wudhu dan wc (Perempuan & laki-laki)
- 3) Tempat sepatu dan sandal
- 4) Tempat alat-alat

⁸Data Masjid Besar Raya Pinrang, 2016.

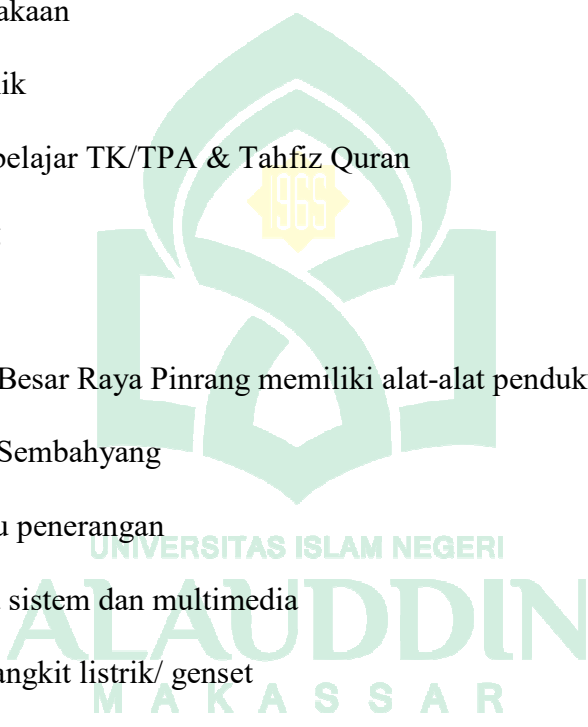
- 5) Penampungan air
 - 6) Terdapat menara tinggi
 - 7) Running text (teks berjalan)
 - 8) CCTV
- b. Memiliki lahan tempat parkir khusus motor
 - c. Kantor sekretariat
 - d. Perpustakaan
 - e. Poliklinik
 - f. Ruang belajar TK/TPA & Tahfiz Quran
 - g. Gudang
 - h. Wifi
 - i. Masjid Besar Raya Pinrang memiliki alat-alat pendukung:
 - 1) Tikar Sembahyang
 - 2) Lampu penerangan
 - 3) Sound sistem dan multimedia
 - 4) Pembangkit listrik/ genset
 - 5) Jam dinding
 - 6) Lemari
 - 7) Mimbar
 - 8) Al-Qur'an dan rak penyimpanan
 - 9) Mukenah beserta penyimpanannya
 - 10) Penyejuk ruangan/ kipas angin/ AC
- 

- 11) Jumbo air minum untuk jamaah
- 12) Mobil ambulance/ mobil jenazah
- 13) Beduk.⁹

Seluruh komponen sarana dan prasarana Masjid Besar Raya Pinrang semua dalam kondisi baik dan siap digunakan setiap saat. Kebersihan seluruh perlengkapan, ruangan, tempat wudhu dan lain-lain terjaga sangat baik. Dilakukan secara berkala dalam jangka waktu tertentu untuk membersihkan seluruh sarana dan prasarana. Air bersih untuk wudhu lancar dan tidak habis karena adanya penampungan air yang disediakan.¹⁰

Teras dan tempat ibadah Masjid Besar Raya Pinrang yang sangat luas mampu menampung jumlah jamaah yang jumlahnya hingga ribuan orang. Hal tersebut terlihat ketika pengurus Masjid Besar Raya Pinrang mengadakan kegiatan hari-hari besar.¹¹

B. Manajemen Masjid Besar Raya Pinrang Kabupaten Pinrang

Menjaga eksistensi masjid yang ada di masjid besar raya pinrang sangat diperlukan adanya manajemen masjid. Pengurus masjid, jamaah dan semua pihak dapat bekerja sama sekiranya diperlukan ide, gagasan inovasi dan kemauan untuk mengelola masjid yang lebih baik.

⁹Dokumentasi Masjid Besar Raya Pinrang, *diambil* tanggal 23 Mei 2019.

¹⁰Baharuddin Gamaruddin, Ketua Umum Masjid Besar Raya Pinrang, *wawancara* tanggal 29 Mei 2019.

¹¹Baharuddin Gamaruddin, Ketua Umum Masjid Besar Raya Pinrang, *wawancara* tanggal 29 Mei 2019.

Berdasarkan Keputusan Direktur Jenderal Pembimbingan Masyarakat Islam Nomor: DJ.II/802 Tahun 2014 tentang Standar Pembinaan Manajemen Masjid.¹² Sehingga adanya manajemen masjid besar raya Pinrang.

Adapun wawancara oleh Muhammad Akbar mengatakan bahwa:

“yang menjadi fokus manajemen masjid ada 3 yaitu *idārah*, *imārah*, dan *ri'āyah* yang ada di masjid ini, kenapa harus ada manajemen karena untuk merencanakan dan mendesain sesuatu.”¹³

1. *Idārah*

Idārah adalah kegiatan yang mengembangkan dan mengatur kerjasama oleh banyak orang guna mencapai suatu tujuan tertentu. Tujuan *idārah* masjid adalah agar lebih mampu mengembangkan kegiatan keagamaan dan membina dakwah di lingkungan masjid. *Idārah* yang ada di masjid besar raya pinrang yaitu perencanaan, pengorganisasian, pengadministrasian, keuangan dan pengawasan.

a. Perencanaan

Perencanaan sangat penting bagi pengurus masjid besar raya pinrang karena semua kegiatan yang telah terlaksana sebelumnya disusun dan ditetapkan oleh pengurus masjid atau yang terlibat langsung dari kegiatan tersebut dengan melakukan rapat dan disetujui oleh ketua umum masjid besar raya pinrang. Masjid besar raya pinrang melaksanakan rapat per 3 bulan, 6 bulan dan rapat tahunan. Perencanaan yang ada di masjid besar raya pinrang

¹²Data Masjid Besar Raya Pinrang, 2016.

¹³Muhammad Akbar, Ketua Lembaga Pendidikan Al-Barokah Masjid Besar Raya Pinrang, wawancara tanggal 27 Mei 2019.

yaitu: membentuk panitia, kegiatan yang akan dilaksanakan harus jelas isinya (apa, siapa, kapan, dimana, kenapa dan bagaimana) dan tujuan kegiatan.¹⁴

b. Organisasi kepengurusan

Berdasarkan Surat Keputusan Camat Watang sawitto Nomor: 27 tahun 2016 tentang penetapan susunan pengurus Ta'mir Masjid Besar Raya Kecamatan Watang Sawitto tahun 2016-2021 dengan jumlah pengurus 93 orang.¹⁵ Organisasi kepengurusan di masjid besar raya pinrang terdapat beberapa pengurus masjid terdiri dari penasehat, ketua, sekretaris, dan bendahara yang dibentuk langsung pada saat rapat pembentukan pengurus dengan cara musyawarah antar jamaah masjid. Pengurus masjid besar raya pinrang harus bertempat tinggal disekitar masjid agar mempermudah melaksanakan tugasnya.

Wawancara oleh Baharuddin Gamaruddin yang mengatakan bahwa:

“Pada saat ada kegiatan yang dilakukan di masjid, baik itu Peringatan hari besar Islam dan kegiatan lain menyangkut Islam, kami membuat panitia, dan membagikan tugasnya masing-masing sehingga tidak ada saling tunggu-tunggu atau berharap kalau ada kegiatan.”¹⁶

c. Administrasi

Administrasi masjid yang terdapat di masjid besar raya pinrang yaitu administrasi surat menyurat, jurnal masjid, administrasi khatib dan

¹⁴Baharuddin Gamaruddin, Ketua Umum Masjid Besar Raya Pinrang, wawancara tanggal 29 Mei 2019.

¹⁵Data Masjid Besar Raya Pinrang, 2016.

¹⁶Baharuddin Gamaruddin, Ketua Umum Masjid Besar Raya Pinrang, wawancara tanggal 29 Mei 2019.

administrasi perlengkapan masjid. Semua sudah di atur oleh pengurus masjid pada saat rapat kepengurusan.¹⁷

d. Keuangan

Keuangan sangatlah penting di masjid besar raya pinrang karena semua kebutuhan masjid dicatat dan akan dirapatkan ketika jadwal rapat tiba. Dan melibatkan juga jamaah pada saat rapat sehingga jamaah juga mengetahui keuangan masjid. Adanya sumbangan celengan 2 kali sehari pada saat salat zuhur berjamaah dan salat magrib berjamaah, celengan setiap hari jum'at pada saat pelaksanaan salat jum'at, adanya donator bulanan, dan sumbangan yang tidak mengikat baik dari jumlah dan waktu.

Wawancara oleh Baharuddin Gamaruddin yang mengatakan bahwa:

“Tujuan adanya pengelolaan keuangan di masjid kita ini, untuk menumbuhkan kepercayaan antar pengurus masjid dan jamaah, mendorong orang agar lebih senang beramal di masjid.”¹⁸

e. Pengawasan

Pengawasan yang ada di masjid besar raya pinrang yaitu proses pengamatan semua kegiatan masjid agar kegiatan yang dilakukan sesuai dengan rencana masjid yang telah ditetapkan sebelumnya. Dilengkapi juga dengan CCTV sehingga pengurus masjid dapat memonitoring dari jauh setiap

¹⁷Baharuddin Gamaruddin, Ketua Umum Masjid Besar Raya Pinrang, wawancara tanggal 29 Mei 2019.

¹⁸Baharuddin Gamaruddin, Ketua Umum Masjid Besar Raya Pinrang, wawancara tanggal 29 Mei 2019.

kegiatan masjid besar raya pinrang dan ada petugas keamanan yang digaji oleh pengurus masjid untuk menjaga ketertiban masjid.¹⁹

2. *Imārah*

Imārah bagi masjid besar raya pinrang merupakan kegiatan memakmurkan masjid yang diantaranya, peribadatan, pendidikan, kegiatan sosial, peringatan hari besar Islam, perpustakaan, remaja masjid dan kesehatan.

Wawancara oleh Muhammad Akbar mengatakan bahwa:

“ada 3 indikator untuk memakmurkan masjid yaitu: jumlah jamaah yang semakin hari semakin bertambah, asas manfaat yang dirasakan oleh jamaah dan keuangan, apabila keuangan masjid makin hari makin bertambah melalui partisipasi jamaah, maka pelayanan akan lebih baik lagi karena kebutuhan yang ada di masjid terlengkapi.”²⁰

- a. Kegiatan Peribadatan yang meliputi: salat fardu 5 waktu, salat jum’at, dan pengajian rutin setiap malam senin yang dipimpin oleh imam Masjid Besar Raya Pinrang.
- b. Kegiatan pendidikan yang meliputi: TPA (Taman Pendidikan Al-qur’an) masjid besar raya pinrang, PAUD (Pendidikan Anak Usia Dini) Al-Barokah, Rumah Tahfidz Qu’ran Masjid Besar Raya Pinrang, Majelis Taklim Permata permata yang dilakukan sekali sebulan.
- c. Kegiatan sosial yang meliputi: qurban, salat jenazah, gotong royong, buka puasa bersama, UPZ (Unit Pengumpul Zakat) masjid besar raya pinrang yang bekerja sama dengan Badan Amil Zakat Nasional Kabupaten Pinrang, dan

¹⁹Baharuddin Gamaruddin, Ketua Umum Masjid Besar Raya Pinrang, wawancara tanggal 29 Mei 2019.

²⁰Muhammad Akbar, Ketua Lembaga Pendidikan Al-Barokah Masjid Besar Raya Pinrang, wawancara tanggal 27 Mei 2019.

adanya bubur jumat pada saat setelah salat subuh berjamaah dilakukan sebulan sekali.

- d. Peringatan hari besar Islam yang meliputi Maulid Nabi, Isra' mi'raj, Nuzūlul Quran, Tahun Baru Islam, termasuk juga kegiatan salat Idul Fitri dan Idul Adha. Peringatan hari besar Islam di Masjid Besar Raya Pinrang membentuk panitia disetiap kegiatan yang dilaksanakan. Kegiatan tersebut mempunyai susunan kepanitiaan yaitu ketua, sekretaris, bendahara dan anggota pengurus yang melaksanakan kegiatan.

“Di masjid ini melakukan evaluasi, mengumpulkan pengurus dan memberikan masukan mengenai kegiatan yang dilaksanakan tadinya, sehingga kalau ada kegiatan selanjutnya bisa lebih mantap dan lancar sesuai rencana yang sudah dirapatkan sebelumnya”²¹

- e. Perpustakaan yang memiliki judul buku ±750 yang secara langsung mendapatkan pembinaan khusus dari Kepala Perpustakaan dan Arsip Kabupaten Pinrang. Jamaah yang ingin membaca buku baik dari kalangan anak-anak dan orang dewasa yang ingin menambah literasinya, dibuka setiap hari oleh pengurus masjid setelah salat duhur dan tutup setelah salat isya dan hanya bisa dibaca di masjid.
- f. Kegiatan remaja masjid di Masjid Besar Raya Pinrang meliputi salat berjamaah pada waktunya, melibatkan remaja dalam kegiatan peringatan hari besar Islam, pembangunan masjid, pengumpulan zakat dan kegiatan sosial lainnya yang dilakukan di masjid. Jumlah remaja masjid di Masjid Besar Raya Pinrang

²¹Muhammad Akbar, Ketua Lembaga Pendidikan Al-Barokah Masjid Besar Raya Pinrang, wawancara tanggal 27 Mei 2019.

sebanyak 50 orang yang sudah ditetapkan oleh pengurus masjid besar raya pinrang.²²

- g. Kesehatan atau poliklinik yang terdapat di masjid besar raya pinrang yang menyediakan pemeriksaan gratis bagi jamaah masjid. Hari terbukanya poliklinik masjid besar raya pinrang setiap hari selasa dan jumat pukul 15.30-20.00 yang bekerja sama dengan dinas kesehatan kabupaten pinrang dan puskesmas salo kabupaten pinrang.²³

Memakmurkan masjid membutuhkan kerjasama baik dari pengurus masjid maupun jamaah masjid sehingga program dan pelayanan masjid lebih baik lagi kedepannya.

3. *Ri'āyah*

Ri'āyah adalah bentuk bangunan/arsitektur masjid, pemeliharaan peralatan dan fasilitas, serta pemeliharaan halaman dan lingkungan di Masjid Besar Raya Pinrang.

- a. Bentuk bangunan/ arsitektur masjid besar raya pinrang

Masjid Besar Raya Pinrang terdiri 2 lantai dengan warna bangunan putih ber dinding marmer abu-abu coklat dan pagar kuning, lantai pertama digunakan untuk beribadah dan lantai kedua digunakan untuk pendidikan, luas bangunan $\pm 1575 \text{ M}^2$. Adanya 2 menara tinggi dan 1 kubah, pintu utama

²²Muhammad Akbar, Ketua Lembaga Pendidikan Al-Barokah Masjid Besar Raya Pinrang, wawancara tanggal 27 Mei 2019.

²³Muhammad Akbar, Ketua Lembaga Pendidikan Al-Barokah Masjid Besar Raya Pinrang, wawancara tanggal 27 Mei 2019.

dan pintu samping terbuat dari kayu yang diukir dan kuningannya yang diimpor langsung dari India.²⁴

b. Pemeliharaan peralatan dan fasilitas

Adanya marbot masjid di masjid besar raya pinrang sebanyak 9 orang. Kebersihan dilakukan setiap hari dari peralatan dan fasilitas yang ada di masjid baik itu tikar sembahyang, peralatan elektronik, rak buku, tempat penitipan sandal, bedug, dan lain-lain yang terdapat di Masjid Besar Raya Pinrang.²⁵

c. Pemeliharaan halaman dan lingkungan masjid

Pemeliharaan halaman masjid dan lingkungan sangat penting bagi pengurus masjid besar raya pinrang.

Wawancara oleh Baharuddin Gamaruddin yang mengatakan:

“Di masjid kita ini selalu menjaga kebersihan masjid dan terjadwal, ada shift pagi dan sore sehingga baik di luar masjid dan di dalam masjid terlihat bersih, indah dan membuat jamaah nyaman untuk melaksanakan salat.”²⁶

Masjid tampak indah apabila didukung oleh halaman dan lingkungan yang terpelihara dengan baik, sehingga nampak suasana yang bersih, aman, tertib, indah dan nyaman.

²⁴Muhammad Akbar, Ketua Lembaga Pendidikan Al-Barokah Masjid Besar Raya Pinrang, wawancara tanggal 27 Mei 2019.

²⁵Muhammad Akbar, Ketua Lembaga Pendidikan Al-Barokah Masjid Besar Raya Pinrang, wawancara tanggal 27 Mei 2019.

²⁶Muhammad Akbar, Ketua Lembaga Pendidikan Al-Barokah Masjid Besar Raya Pinrang, wawancara tanggal 27 Mei 2019.

C. Pelayanan Ibadah Masjid Besar Raya Pinrang

Pelayanan ibadah masjid besar raya pinrang termasuk fungsi manajemen masjid yaitu *imārah*. Memakmurkan masjid termasuk pelayanan ibadah yang ada di masjid besar raya pinrang yang sangat penting bagi jamaah karena pelayanan yang baik dari pengurus masjid menjadikan jamaah nyaman, hatinya tenang dan ibadahnya lancar.

Wawancara oleh Muhammad Akbar mengatakan bahwa:

“Masjid akan makmur jika asas manfaatnya ada, semua jamaah merasa kebutuhan dan hatinya ada di masjid. Itulah bentuk pelayanan masjid yang paling maksimal”²⁷

Adapun bentuk-bentuk pelayanan lainnya yaitu:

1. Ibadah salat 5 waktu

Pelayanan ibadah salat 5 waktu di masjid besar raya pinrang merupakan kegiatan rutin yang dilakukan setiap hari bagi pengurus masjid. Memfasilitasi perlengkapan baik itu tikar sembahyang, mukenah, dan penyejuk ruangan atau kipas angin, air gelas dan jumbo yang berisi air untuk jamaah masjid. Adapun imamnya terdiri dari 3 imam tetap yang bernama Drs. Ridwan, Aslam dan Zulkifli dan muadzin 2 orang.²⁸

²⁷Muhammad Akbar, Ketua Lembaga Pendidikan Al-Barokah Masjid Besar Raya Pinrang, wawancara tanggal 27 Mei 2019.

²⁸H. Aris Maulana, Sekretaris Masjid Besar Raya Pinrang, wawancara tanggal 1 juli 2019.

2. Salat jum'at

Pelayanan salat jum'at di masjid besar raya pinrang yang dilakukan setiap hari jumat yang dimana di lakukan oleh pengurus masjid besar raya pinrang. Jadwal pelaksanaan salat jum'at dari Kementerian Agama Kabupaten Pinrang dan dibagi setiap masjid yang ada di kabupaten pinrang. Sehingga setiap salat jumat khatibnya berbeda-beda karena sudah ditetapkan oleh kementerian agama kabupaten pinrang tetapi jika khatib berhalangan hadir maka harus mencari penggantinya. Dan ada 2 muadzin yang di tunjuk untuk pelaksanaan salat jumat dan bergantian. Tidak ada pengevaluasian setelah salat jum'at tetapi jika ada jamaah ingin bertanya kepada khatib maka dipersilahkan untuk bertanya dan khatib akan menjawab pertanyaan tersebut.²⁹

3. Pendidikan

Pendidikan berbasis masjid yang ada di masjid besar raya pinrang yaitu PAUD Al- Barokah masjid besar raya pinrang yang di bawah naungan Dinas Pendidikan Kabupaten Pinrang dengan sistem kurikulum dan Rumah Tahfidz Qur'an masjid besar raya Pinrang di bawah naungan Kementerian Agama Kabupaten Pinrang dan juga TPA (Taman Pendidikan Al-Qur'an) di masjid besar raya pinrang yang diselenggarakan oleh pengurus masjid untuk anak-anak dengan kegiatan belajar mengajar non formal, kebanyakan anak-anak yang bertempat tinggal di sekitar lingkungan masjid.

²⁹H. Aris Maulana, Sekretaris Masjid Besar Raya Pinrang, *wawancara* tanggal 1 juli 2019.

Wawancara oleh Muhammad Akbar mengatakan:

“simbolnya itu masjid ramah anak yang berbasis pendidikan. Pelayanannya dimulai dari usia 2 tahun sampai usia lanjut, itulah yang diatur adanya PAUD, TPA, Rumah Tahfidz Qur’an, BKMT dan pengajian setiap malam senin”.³⁰

4. Kesehatan atau poliklinik

Pelayanan pemeriksaan gratis oleh jamaah masjid besar raya pinrang diantaranya pengecekan gula darah, kolestrol, asam urat dan lain-lain yang menyediakan ruangan khusus pemeriksaan, tempat tidur pasien, ruang dokter, ruang tunggu, obat-obatan. Adanya dokter dan 2 perawat untuk melayani jamaah. Terbuka setiap hari selasa dan jum’at pukul 15.30-20.00.³¹

5. UPZ (Unit Pengumpul Zakat)

Pelayanan zakat diketuai oleh Drs. H. Suardi Machmud, ketua 2 Masjid Besar Raya Pinrang. Badan Amil Zakat Nasional Kabupaten Pinrang bekerja sama dengan takmirul masjid besar raya pinrang. Baznas kabupaten pinrang membentuk Panitia UPZ (Unit Pengumpul Zakat) masjid besar raya pinrang dibentuk oleh musyawarah pengurus masjid dan panitia baznas kabupaten pinrang. Pengumpulan zakat di masjid besar raya pinrang dilakukan setiap bulan suci ramadhan yang dinamakan zakat fitrah, panitia UPZ juga menerima zakat mal oleh masyarakat. Zakat yang telah di terima oleh panitia

³⁰Muhammad Akbar, Ketua Lembaga Al- Barokah Masjid Besar Raya Pinrang, wawancara tanggal 27 Mei 2019.

³¹Muhammad Akbar, Ketua Lembaga Pendidikan Al-Barokah Masjid Besar Raya Pinrang wawancara tanggal 27 Mei 2019.

UPZ, akan di berikan oleh baznas pinrang untuk di salurkan kepada masyarakat kurang mampu di Kabupaten Pinrang.

Wawancara oleh H. Aris Maulana mengatakan bahwa:

“Ketika ada jamaah yang ingin berzakat tetapi bukan bulan ramadhan, panitia menerima zakat tersebut dan memberikan kepada orang yang tidak mampu, terkhusus jamaah masjid disini yang kurang mampu.”³²

6. Peringatan Hari Besar Islam (HBI)

Pelayanan yang berhubungan dengan kegiatan/acara serta semua kebutuhan kegiatan yang bernilai Islam, mulai dari mempersiapkan jadwal, hari, susunan acara, persiapan tempat, sound sistem, penceramah, termasuk konsumsi yang dilakukan oleh pengurus sehingga tujuan kegiatan yang dilaksanakan berjalan lancar.³³

7. Wifi gratis

Memberikan akses kepada jamaah masjid untuk menambah pengetahuan keagamaan agar memberikan motivasi berupa ajakan kepada masyarakat agar mau datang ke masjid besar raya pinrang untuk menunaikan salat berjamaah.

Wawancara oleh Muhammad Akbar mengatakan:

“wiri gratis ini untuk merangsang adik-adik atau jamaah masjid kita biar ikut memakmurkan masjid, agar ikut salat berjamaah”.³⁴

8. Bubur jum'at

³²H. Aris Maulana, Sekretaris Masjid Besar Raya Pinrang, *wawancara* tanggal 1 juli 2019.

³³Muhammad Akbar, Ketua Lembaga Pendidikan Al-Barokah Masjid Besar Raya Pinrang *wawancara* tanggal 27 Mei 2019.

³⁴Muhammad Akbar, Ketua Lembaga Pendidikan Al-Barokah Masjid Besar Raya Pinrang *wawancara* tanggal 27 Mei 2019.

Bubur jum'at (bubur kacang hijau) dilakukan pada saat selesai salat subuh berjamaah, pada hari jum'at setiap awal bulan dan dilakukan sekali sebulan, disediakan oleh pengurus masjid. Tujuannya untuk memotivasi jamaah agar rajin salat subuh dan saling berbagi.³⁵

Pelayanan ibadah Masjid Besar Raya Pinrang merupakan pelayanan yang dilakukan oleh pengurus masjid kepada jamaah masjid, memberikan informasi dan pelayanan terbaik kepada jamaah. Dan adanya kotak saran di masjid besar raya pinrang agar jamaah memberikan masukan yang membangun untuk pengurus masjid termasuk pelayanan masjid yang dilakukan oleh pengurus masjid kepada jamaah Masjid Besar Raya Pinrang.



³⁵Muhammad Akbar, Ketua Lembaga Pendidikan Al-Barokah Masjid Besar Raya Pinrang wawancara tanggal 27 Mei 2019.

BAB V

PENUTUP

A. Kesimpulan

Berdasarkan pada hasil penelitian dan pembahasan yang di bahas pada BAB sebelumnya, maka kesimpulan yang dapat diambil tentang Manajemen Masjid Besar Raya Pinrang dalam Pelayanan Ibadah Umat Islam di Kabupaten Pinrang sebagai berikut:

1. Manajemen Masjid Besar Raya Pinrang sudah menggunakan sistem manajemen terbuka dimana setiap adanya kegiatan yang akan dilakukan oleh pengurus masjid terlebih dahulu dibicarakan dalam rapat tahunan atau rapat bulanan yang sudah diatur sebelumnya. Manajemen Masjid Besar Raya Pinrang berpacu pada 3 fungsi manajemen manajemen yaitu *idārah*, *imrāh* dan *ri'āyah*. *Idārah* termasuk perencanaan, organisasi, administrasi, keuangan dan pengawasan. *Imarāh* merupakan wujud program yang terdapat di masjid yaitu peribadatan, pendidikan, sosial, dan kesehatan sehingga dapat memakmurkan masjid. *Ri'āyah* termasuk didalamnya pembangunan, pemeliharaan peralatan, dan pemeliharaan fasilitas masjid. Dengan demikian masjid besar raya pinrang dapat dijadikan contoh sekaligus patokan untuk masjid-masjid lainnya terkhusus masjid yang ada di Kabupaten Pinrang.
2. Pelayanan Ibadah Masjid Besar Raya Pinrang sudah cukup bagus karena adanya fasilitas yang menunjang tapi masih perlu adanya peningkatan pelayanan. Sehingga dengan adanya pelayanan yang baik, jamaah dapat

meningkatkan ketakwaannya dan selalu melaksanakan salat di Masjid Besar Raya Pinrang.

B. Implikasi

1. Manajemen Masjid Besar Raya Pinrang sudah bagus dari pengurus masjid akan tetapi perlu ditingkatkan lagi sehingga dalam pelaksanaan kegiatan yang akan direncanakan dapat berjalan dengan lancar. Serta mampu merancang sejumlah kegiatan menarik yang bernilai Islami melibatkan kerja sama berbagai pihak, sehingga akan selalu ramai dan menjadi lebih baik terhadap kualitas keagamaan.
2. Pelayanan ibadah Masjid Besar Raya Pinrang harus memaksimalkan fasilitas dan tenaga kerja yang ada demi memakmurkan masjid dan menjadikan pelayanan ibadah umat semakin baik. Pengurus dan jamaah masjid agar selalu menjaga kebersihan dan keindahan Masjid Besar Raya Pinrang..

DAFTAR PUSTAKA

Al-Qur'anul Karim

- Al-Qorni, Aidh bin Abdullah. *Al- Qur'ān al-Karim*, Terj. Abdul Hayyie al-Kattanni dan Sutrisno Hadi, *Al-Qur'an: Memakmurkan Masjid, langkah Maju Kebangkitan Islam*. Jakarta: Pustaka Al-Sofwa, 2005.
- Anwar, Muh. *Manajemen Masjid & Aplikasi*. Gowa: Pusaka Almaida, 2017.
- Arsyad, Azhar. *Pokok-Pokok Manajemen Praktis Bagi Pemimpin dan Eksekutif*. Cet. 1; Montreal; Me Gill University, 1996.
- Ayyub, Moh. E dan Muhsin Mk. *Manajemen Masjid*. Jakarta: Totalindo, 1994.
- Dinsi, Valentino. *Masjid Mandiri*. Jakarta Timur: Majelis Ta'lim Wirausaha, 2017.
- Echols, John M. dan Hassan Shadily. *Kamus Inggris Indonesia*. Cet. 26; Jakarta: PT. Gramedia, 2005.
- Effendi, Usman, *Asas Manajemen*. Jakarta: Rajawali Pers, 2014.
- Hadi, Sutrisno. *Metodologi Research*. Yogyakarta: UGM Press, 1999.
- Hasibuan, Malayu. *Manajemen Dasar, Pengertian, dan Masalah*. Cet. VI; Jakarta: Bumi Aksara, 2007.
- Indonesia, Dewan Masjid. *Pedoman Pengelolaan Masjid*. Makassar: PW DMI Sulsel, 2017.
- Indrawati, Ida. *Manajemen dan Organisasi*. Cet. II; Bandung: Cv. Armico, 1988.
- Kasiran, Moh. *Metodologi Penelitian: Refleksi Pengembangan Pemahaman Dan Pengawasan Metodologi Penelitian*. Yogyakarta: UIN Maliki Press, 2010.
- Kriantono, Rahmat. *Teknik Praktis Riset Komunikasi*. Jakarta: Kencana, 2009.
- Lubis, Ibrahim. *Pengendalian dan Pengawasan Proyek Dalam Manajemen*. Cet. II; Jakarta Timur: Ghalia Indoensia, 1985.
- Misbach, Irwan. *Pengantar Statistik Sosial*. Makassar: Alauddin University Press, 2014.
- Moeleong, Lexy J. *Metode Penelitian Kualitatif*. Bandung: Remaja Kertas Karya, 1998.
- Muchsin. *Masa Depan Hukum Islam Di Indonesia*. Surabaya: Iblam, 2004.
- Mulyana, Dedy. *Metodologi Penelitian Kualitatif : Paradigma Baru Ilmu Komunikasi dan Ilmu Sosial*. Bandung: Remaja Rosda Karya, 2001.
- Narbuka, Cholid dan Abu Achmadi. *Metodologi Penelitian*. Cet. VII; Jakarta: PT Bumi Aksara, 2007.
- Rahmayanty, Nina. *Manajemen Pelayanan Primas Mencegah Pembelot dan Membangun Customer Loyalty*. Yogyakarta: Graha Ilmu, 2010.

- Ratminto, dan Atik Septi Winarsih. *Manajemen Pelayanan, Pengembangan Model Konseptual, Penerapan Citizen's Charter dan Standar Pelayanan Minimal*. Yogyakarta: Pustaka Pelajar, 2005.
- RI, Kementerian Agama. *Al-Quran dan Terjemahnya*. Bandung: Cordoba, 2014..
- Ridha, Muhammad dan Musyafiqi Pur. *Daras Fikih Ibadah*. Cet. II; Jakarta: Nur Al-Huda, 2013.
- Rohidi, Tjetjep Rohendi. *Analisis Data Kualitatif*. Jakarta: UI Press, 1992.
- Ruslan, Rosady. *Manajemen Public Relations & Media Komunikasi*. Cet. XII; Jakarta: Rajawali Pers, 2014.
- Ruslan, Rosady. *Metode Penelitian Relations dan Komunikasi*, Edisi 1. Cet. V; Jakarta: PT. Raja Grafindo Persada, 2008
- S, Marwah. "Manajemen Masjid Babussa'adah di Manuruki II Kelurahan Mangasa Kecamatan Tamalate Kota Makassar". *Skripsi*. (Makassar: Fakultas Dakwah dan Komunikasi UIN Alauddin Makassar, 2015.
- Sadali, A. *Islam untuk Disiplin Ilmu Pendidikan*. Cet. I; Jakarta: PT Bulan Bintang, 1987.
- Said, Nurhidayat Muh. *Dakwah dan Berbagai Aspeknya*. Cet. I; Alauddin University Press, 2014
- Shaleh, Rosyad. *Manajemen Masjid*. Cet.I; Jakarta: Bulan Bintang, 2002.
- Siswanto. *Panduan Praktis Organisasi Remas*. Jakarta Timur: Al-Kautsar, 2005.
- Solihin, Ahmad dan Ii Sufyana M. Bakri. *Ibadah Khotbah Pilihan Seri A*. Bandung: Sinar Baru Algensindo, 2008.
- Songge, M. HR. *Pesan Risalah Masyarakat Madani*. Jakarta: PT Media Citra, 2001.
- Subianto, Achmad. *Pedoman Manajemen Masjid*.
- Sugiyono. *Metode Penelitian Kualitatif dan R & D* (Bandung: Alfabeta, 2008.
- Sule, Ernie Tisnawati dan Kurniawan Saefullah. *Pengantar Manajemen*. Cet. III; Jakarta: Kencana, 2005.
- Suriyani, Irma. "Manajemen Masjid Dalam Meningkatkan Daya Tarik Masjid Amirul Mukminin Makassar". *Skripsi*. Makassar: Fakultas Dakwah dan Komunikasi UIN Alauddin Makassar, 2017).
- Sutarmadi, Ahmad. *Manajemen Masjid Kontemporer*. Jakarta: Media Bangsa, 2012.
- Terry, George W Rue Leslie Terry. *Principle of Management*. Jakarta: Bumi Aksara, 2003.
- Tike, Arifuddin dan Tajuddin Hajma, *Dasar-Dasar Pengembangan Masyarakat Islam*. Makassar: Alauddin Pres, 2010.
- Umamah, Nurul. "Hubungan Manajemen Masjid Terhadap Kualitas Pelayanan Jamaah Masjid Al-Akbar Surabaya". *Skripsi*. Surabaya: Fakultas Ushuluddin dan Filsafat UIN Sunan Ampel, 2018.

Yani, Ahmad. *Panduan Memakmurkan Masjid*. Jakarta: Al Qalam, 2008.

Yusuf, Yunan. *Manajemen Dakwah. Arti Sejarah Peranan dan Sarana Manajemen Dakwah*.



LAMPIRAN-LAMPIRAN



Tampak dari depan Masjid Besar Raya Pinrang



Tampak dari samping Masjid Besar Raya Pinrang

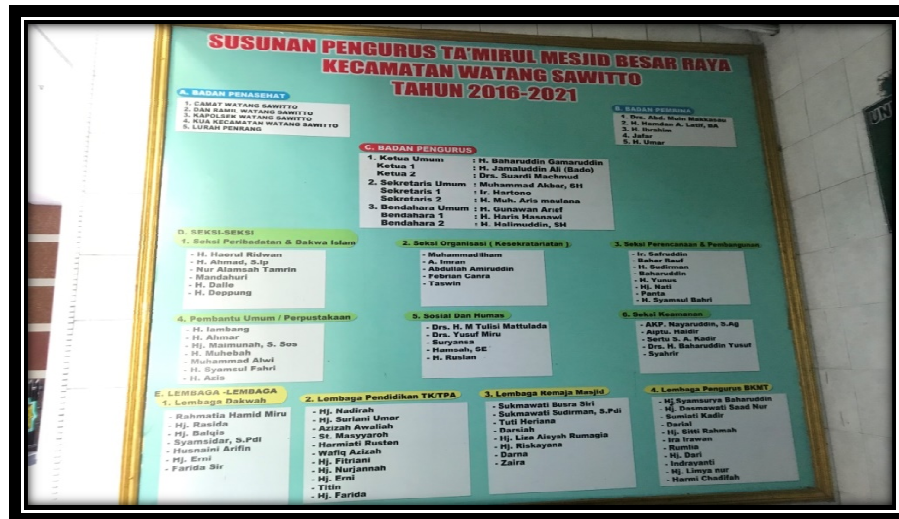

Gambar Poster Susunan Pengurus Ta'mirul Masjid Besar Raya Pinrang

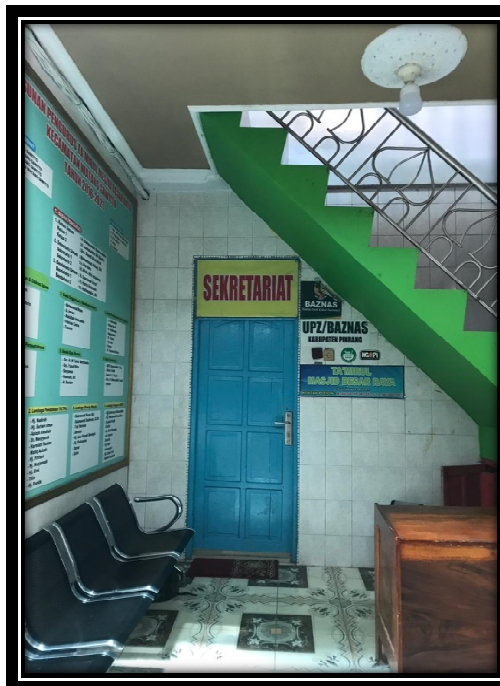

Kantor Sekretariat



Tampak bagian dalam masjid



Wawancara dengan Ketua Umum Masjid Besar Raya Pinrang



Foto Bersama Ketua Umum dan Imam Masjid Besar Raya Pinrang



Wawancara dengan Ketua Lembaga Pendidikan Al- Barokah Masjid Besar Raya Pinrang



Wawancara dengan Jamaah Masjid Besar Raya Pinrang

DAFTAR RIWAYAT HIDUP



Sri Machyani M lahir di Pinrang pada tanggal 3 Mei 1997. Anak pertama dari tiga bersaudara buah kasih dari pasangan H. Mahmud AM dan Hj. Nani S. Pendidikan formal yang telah dilalui yaitu TK Aisyah Pinrang selama satu tahun, lalu melanjutkan ke jenjang sekolah dasar di SD Negeri 173 Tiroang Kabupaten Pinrang lulus pada tahun 2009, kemudian melanjutkan sekolah menengah pertama di MTs Negeri 1 Baranti Kabupaten Sidrap dan lulus pada tahun 2012. Pada tahun yang sama peneliti melanjutkan pendidikan ke jenjang menengah atas di SMK Negeri 1 Pinrang Kabupaten Pinrang dengan jurusan Multimedia dan lulus pada tahun 2015. Setelah lulus pada tahun itu peneliti langsung melanjutkan ke jenjang perguruan tinggi dan mendaftar di Universitas Islam Negeri Alauddin Makassar dan mengambil jurusan Manajemen Dakwah pada Fakultas Dakwah dan Komunikasi.