

**USWATUN HASANAH SEBAGAI STRATEGI DALAM
PEMBENTUKAN KEPERIBADIAN MULIA PESERTA DIDIK DI
SMP ISLAM ATHIRAH MAKASSAR**



UNIVERSITAS ISLAM NEGERI
Oleh:
SARIFUDIN
ALAUDDIN
MAKASSAR

**PASCASARJANA
UNIVERSITAS ISLAM NEGERI (UIN) ALAUDDIN MAKASSAR
2010**

BAB I

PENDAHULUAN

A. Latar Belakang Masalah

Kehidupan umat manusia tidak terlepas dari adanya kecenderungan untuk meniru idolanya. Kecenderungan yang baik adalah sifat bawaan sejak kecil (kanak-kanak), yang akhirnya dibawa sampai usia tua. Itulah yang dikatakan dalam pandangan Islam “uswatun hasanah”. Hal ini memerlukan aplikasi di segala aspek kehidupan umat manusia.¹

Adapun hal yang dapat dipertanyakan adalah, siapa sebenarnya yang dapat diikuti (dicontoh)? Dari pertanyaan tersebut setidaknya terdapat beberapa jawaban, yaitu orang tua diikuti oleh anaknya, pemerintah oleh rakyatnya, pendidik oleh peserta didiknya, imam oleh jamaahnya, demikian seterusnya. Sedangkan yang mencontoh (meniru) adalah kebalikan dari yang disebut di atas, yaitu anak, rakyat, peserta didik, dan jamaah. Dengan demikian, yang mencontoh harus memperoleh pengetahuan atau pemahaman, dari orang yang menjadi contoh tersebut.

Cara untuk memperoleh pemahaman agama adalah lewat dakwah, yakni mengajak, memanggil dan menyuruh kepada ajaran agama. Oleh karena itu, bedakwah secara umum adalah mengajak atau menyuruh orang lain untuk melakukan sesuatu yang sifatnya terpuji, baik itu melalui perbuatan ataupun ucapan-ucapan yang mengarah kepada suatu bentuk kebaikan.

¹Lihat Mahmud Yunus, *Kamus Arab-Indonesia* (Jakarta: Yayasan Penerjemah/Penafsir Al-Qur'an, 1997), h. 127.

Sasaran pelaksanaan dakwah bukanlah semata-mata hanya di masjid-masjid atau tempat ibadah lainnya. Akan tetapi, hal ini sudah melebar dan menembus ke kantor-kantor, hotel-hotel, ke rumah-rumah, ke sekolah-sekolah bahkan sampai kepada masyarakat terpencil sekalipun. Fenomena tersebut menunjukkan bahwa, pemahaman agama sudah tersosialisasi kepada orang-orang yang akan menjadi sasaran pemberi contoh yang baik. Di sinilah dituntut usaha yang sungguh-sungguh untuk mempengaruhi sifat perilaku orang lain untuk mengikuti ke arah yang positif. Untuk mewujudkan semua yang menjadi sasaran ajakan pada kebaikan sifat dan perilaku, diperlukan sifat-sifat terpuji yang dimiliki oleh seorang dai, misalnya ikhlas, sabar, pemaaf, penyayang, semangat (*girah*), tawakkal dan masih banyak sifat-sifat utama yang perlu dimiliki agar tercermin pada siapa yang menjadi sasaran ajakan tersebut.

Sehubungan dengan hal tersebut, maka yang menjadi sasaran ajakan itu adalah peserta didik di sekolah. Di sini pendidik sangat berperan dalam membina kepribadian peserta didiknya, karena dari contoh inilah yang membawa perubahan perilaku dengan lingkungan keluarga, teman-teman dan masyarakat pada umumnya, sebagai bias dari kepedulian pendidik di dalam lembaga pendidikan formal (lingkungan sekolah) di samping pendidikan informal (lingkungan keluarga) dan lingkungan non formal (lingkungan masyarakat).

Strategi *uswatun hasanah*, terutama dilaksanakan oleh guru sebagai pendidik di sekolah sangat dibutuhkan oleh peserta didik terutama dalam pembentukan kepribadiannya. Oleh karena itu, kedudukan akhlak dalam kehidupan manusia sangat penting, baik sebagai individu maupun sebagai anggota masyarakat dalam berbangsa dan bernegara. Ukuran baik atau buruknya seseorang tergantung

dari kepribadiannya. Apabila kepribadiannya baik maka sejahteralah lahir batinnya.² Sebab kepribadian adalah dasar pokok untuk menjaga diri, masyarakat, bangsa dan negara.

Konsep pendidikan kini berupaya merekonstruksi kembali pentingnya pendidikan moral atau pendidikan akhlak. Hal ini bukan hanya dirasakan oleh bangsa dan masyarakat Indonesia, tetapi juga oleh negara-negara maju. Bahkan negara-negara industri yang ikatan moral menjadi semakin longgar, masyarakatnya mulai merasakan perlunya pendidikan moral yang pada beberapa dekade sebelumnya telah ditelantarkan.³

Lembaga pendidikan formal kini telah berganti peran dalam memperkenalkan nilai-nilai moral yang tidak lagi diperoleh anak dalam keluarga, padahal tanggung jawab orang tua yang utama dalam membina kepribadian seorang anak, sebagaimana telah ditekankan Allah dalam Al-Qur'an tentang adanya tanggung jawab orang tua (keluarga), misalnya dalam Q.S. al-Tahrim/66 : 6.

يَأْتِيهَا الَّذِينَ ءَامَنُوا قُوًا أَنفُسِكُمْ وَأَهْلِيكُمْ نَارًا ... ﴿٦﴾

Terjemahnya:

Hai orang-orang yang beriman, peliharalah dirimu dan keluargamu dari api neraka ...” (Q.S. al-Tahrim/66 : 6).⁴

Hancurnya keluarga menyebabkan hidup anak-anak menjadi terlantar.

Dalam keluarga yang tidak tentram, anak sukar untuk belajar. Oleh sebab itu,

²Rahmat Djatnika, *Sistem Etika Islam* (Jakarta: Panjimas, 1996), h. 11.

³Nurul Zuriah, *Pendidikan Moral dan Budi Pekerti dalam Perspektif Perubahan: Menggagas Platform Pendidikan Budi Pekerti Secara Kontekstual dan Futuristik* (Cet. I; Jakarta: Bumi Aksara, 2007), h. 10.

⁴Departemen Agama RI, *Al-Qur'an dan Terjemahnya* (Jakarta: PT. Syamil Cipta Media, 2005), h. 560.

sekolah perlu memperhatikan atau mewujudkan suatu masyarakat yang bermoral dalam kehidupan formal terutama pemberian contoh yang dilakukan oleh guru terhadap peserta didik yang tidak diperoleh dalam lingkungan keluarga.

Karena pentingnya pemberian contoh tentang perilaku mulia, maka Rasulullah pun menghendaki agar umat Islam mengikuti dari akhlak beliau. Dan salah satu haditsnya adalah :

عَنْ أَبِي هُرَيْرَةَ قَالَ: قَالَ رَسُولُ اللَّهِ ﷺ:
 اللَّهُمَّ صَلِّ عَلَى مَنْ بَعَثْتَ لِأَتَمِّ صَالِحِ الْإِخْلَاقِ (رواه أحمد)⁵

Artinya:

Dari Abi Hurairah berkata, Rasulullah saw. bersabda: sesungguhnya aku (Nabi Muhammad) diutus hanya untuk memperbaiki akhlak (HR. Ahmad).

Berdasarkan hadis di atas, misi utama Rasulullah saw. adalah untuk menyempurnakan akhlak manusia. Rasulullah saw. dalam menegakkan misinya, beliau dibekali oleh Allah swt. sebuah kitab suci yaitu Al-Qur'an. Hanya dengan modal kitab suci Al-Qur'an, dalam waktu relatif singkat Rasulullah saw. berhasil merubah peradaban dunia menjadi peradaban yang maju. Oleh karena itu, kitapun patut mencontoh kehidupan beliau.

Dalam mewujudkan keteladanan tersebut, bukanlah hal yang mudah dilakukan, tetapi membutuhkan waktu yang lama dan serius serta konsisten untuk membantu mereka (peserta didik), terutama dalam memberikan pengaruh nilai-nilai pendidikan Islami yang dicontohkan oleh guru, guna membentuk kepribadian peserta didik, menunjukkan nilai keluhuran dalam mempertahankan eksistensi sebagai

⁵Ahmad bin Hanbal, *Musnad Juz 2* (Beirut: Dar al-Kutub al-Ilmiyah, t.th), h. 504.

manusia yang terbaik, di mata dunia pendidikan. Di samping itu, guru harus memperhatikan dan memahami dengan baik tentang hal-hal yang berkaitan dengan tugas suci yang di embannya.⁶

Secara implisit, UUD 1945 telah memberikan isyarat tentang berperilaku yang baik dan mengarahkan kepada orang agar berbuat baik. Namun, penghayatan dan pengamalannya kurang menjiwai bangsa Indonesia sendiri khususnya pengaruh nilai-nilai kepribadian kepada orang lain. Padahal pengaruh positif itulah yang sangat diharapkan, demi pembinaan kepribadian, sebagaimana tercantum dalam pembukaan UUD 1945 pada Alinea keempat yaitu:

“Melindungi segenap bangsa Indonesia dan seluruh tumpah darah Indonesia, dan untuk memajukan kesejahteraan umum, mencerdaskan kehidupan bangsa dan ikut melaksanakan ketertiban dunia yang berdasarkan kemerdekaan, perdamaian abadi dan keadilan sosial”.⁷

Dari keempat tujuan nasional tersebut, khususnya mencerdaskan kehidupan bangsa, telah dijelaskan secara rinci dalam UUD RI 1945, sebagai hasil dari amandemen keempat pada Bab XIII Pasal 31 ayat 1, 2, 3, 4, dan 5 disebutkan:

1. Setiap warga negara berhak mendapatkan pendidikan
2. Setiap warga negara wajib mengikuti pendidikan dasar dan pemerintah wajib membantunya
3. Pemerintah mengusahakan dan menyelenggarakan satu sistem pendidikan nasional, yang meningkatkan keimanan dan ketakwaan serta kepribadian dalam rangka mencerdaskan kehidupan bangsa, yang diatur dengan Undang-undang
4. Negara memprioritaskan anggaran pendidikan sekurang-kurangnya dua puluh persen dari anggaran pendapatan dan belanja negara dan daerah untuk memenuhi kebutuhan penyelenggaraan pendidikan nasional

⁶Slameto, *Belajar dan Faktor-Faktor yang Mempengaruhinya*, (Cet. IV; Jakarta: PT. Rineka Cipta, 2003), h. 2.

⁷Republik Indonesia, *Pembukaan Undang-Undang Dasar RI 1945*.

5. Pemerintah memajukan ilmu pengetahuan sosial dan teknologi dengan menjunjung tinggi nilai agama dan persatuan bangsa untuk kemajuan peradaban serta kesejahteraan umat manusia.⁸

Dalam Undang-Undang RI Nomor 20 Tahun 2003 tentang Sistem Pendidikan Nasional, pada bab I tentang ketentuan umum pasal 1 ayat (1) disebutkan bahwa :

“Pendidikan adalah usaha sadar dan terencana untuk mewujudkan suasana belajar dan proses pembelajaran agar peserta didik secara aktif mengembangkan potensi dirinya untuk memiliki kekuatan spiritual keagamaan, pengendalian diri, kepribadian, kecerdasan, akhlak mulia, serta keterampilan yang diperlukan dirinya, masyarakat, bangsa dan negara”⁹

Konferensi internasional pertama tentang pendidikan Islam di Makkah pada tahun 1977 merumuskan pula tujuan pendidikan Islam sebagai berikut :

“Pendidikan bertujuan mencapai pertumbuhan kepribadian manusia yang menyeluruh secara seimbang melalui latihan jiwa, intelek, diri manusia yang rasional, perasaan dan indra. Karena itu, pendidikan harus mencakup pertumbuhan manusia dalam segala aspeknya; spiritual, intelektual, imajinatif, fisik ilmiah, bahasa, baik secara individual maupun secara kolektif dan mendorong semua aspek kearah kebaikan dan mencapai kesempurnaan. Tujuan akhir pendidikan Islam terletak pada perwujudan ketundukan yang sempurna kepada Allah baik secara pribadi, komunitas, maupun seluruh umat manusia”.¹⁰

Umat Islam harus meyakini bahwa pendidikan agama Islam adalah sumber dari segala sumber ilmu pengetahuan. Sebab melalui pendidikan agama Islam manusia dapat mencapai kehidupan yang paripurna. Hal ini biasa dilihat dari berbagai pengertian yang dikemukakan oleh para ahli pendidikan diantaranya :

- a. Yusuf al-Qardhawi menyatakan bahwa pendidikan Islam adalah sebagai pendidikan manusia seutuhnya, akal dan hatinya, rohani dan jasmaniyah, akhlak

⁸Republik Indonesia, *Pembukaan Undang-Undang Dasar 1945*, Hasil Amandemen, Bab XII, Pasal 31.

⁹Departemen Pendidikan Nasional RI, *Undang-Undang Republik Indonesia, No. 20 Tahun 2003, tentang Sistem Pendidikan Nasional* (Cet. II; Jakarta: Sinar Grafika Offset, 2009), h. 3.

¹⁰Azyumardi Azra, *Pendidikan Islam Tradisi dan Modernisasi Menuju Milenium Baru* (Cet. V; Jakarta: Logos Wacana Ilmu, 2003), h. 57.

dan keterampilannya dan menyiapkan untuk menghadapi masyarakat dengan segala kebaikan dan kejahatannya, manis dan pahitnya.¹¹

- b. Hasan Langgulung menyatakan, bahwa pendidikan Islam adalah sebagai proses penyiapan generasi muda untuk menjadi peranan, memindahkan pengetahuan dan nilai-nilai Islam yang diselaraskan dengan fungsi manusia untuk beramal dan memetik hasilnya di akhirat.¹²
- c. Mappanganro menyatakan, Pendidikan Islam adalah usaha yang dilakukan secara sadar dengan membimbing, mengasuh anak atau, peserta didik agar dapat meyakini, memahami, menghayati dan mengamalkan ajaran-ajaran Islam.¹³
- d. Menurut Zakiah Daradjat, secara umum Pendidikan Islam itu adalah pembentukan keribadian muslim.¹⁴

Dari beberapa rumusan tujuan pendidikan Islam di atas dapat dipahami bahwa, tujuan pendidikan Islam menurut analisis penulis adalah menjadikan manusia yang memiliki iman yang kuat, ilmu yang tinggi dan berguna demi kemaslahatan orang lain, amal yang ikhlas semata-mata mengharapkan ridha Allah swt. Serta konsisten (istiqamah) dalam memegang amanah dari Allah swt untuk mengabdikan diri kepadanya, seperti termaktub dalam Q.S. Ali-Imran/ 3:102, Allah swt. befirman:

يٰۤاَيُّهَا الَّذِيْنَ ءَامَنُوْا اتَّقُوا اللّٰهَ حَقَّ تُقَاتِهٖۙ وَلَا تَمُوْتُوْا اِلَّا وَاَنْتُمْ مُّسْلِمُوْنَ ﴿١٠٢﴾

Terjemahnya :

Hai orang-orang yang beriman, bertakwalah kepada Allah sebenar-benar takwa kepada-Nya; dan janganlah sekali-kali kamu mati melainkan dalam keadaan beragama Islam (Q.S. Ali-Imran/3:102).¹⁵

¹²Yusuf al-Qardawi, *Pendidikan Islam dan Madrasah*, Terjemahan Bustami A. Gani dan Zaial Ahmad (Jakarta: Bulan Bintang 1980), h. 39.

¹²Hasan Langgulung, *Beberapa Pemikiran Tentang Pendidikan Islam* (Bandung: al-Ma'arif, 1980), h.94.

¹³Mapanganro, *Implementasi Pendidikan Islam di Sekolah* (Cet. I ; Ujung Pandang : Yayasan Ahkam, 1996), h. 10.

¹⁴Zakiah Daradjat, *Ilmu Pendidikan Islam* (Cet. VVI ; Jakarta : Bumi Aksara, 2008), h. 28.

¹⁵Departemen Agama RI, *op, cit*, h. 92.

Untuk mewujudkan tujuan pendidikan dalam Islam maka eksistensi pendidikan agama Islam sangat menentukan demi terwujudnya manusia yang memiliki kepribadian yang baik, terutama keteladanan guru sebagai pendidik di lingkungan formal (sekolah).

Buchari Alma dalam bukunya 'Guru Profesional' memberikan gambaran tentang kepribadian guru. Di mana guru merupakan kunci keberhasilan sebuah lembaga pendidikan. Guru adalah *sales agent* dari lembaga pendidikan. Baik dan buruknya perilaku atau cara mengajar guru akan sangat mempengaruhi citra lembaga pendidikan. Oleh sebab itu, sumber daya guru harus dikembangkan, baik melalui pendidikan dan pelatihan, serta kegiatan lain agar mampu memberi pengaruh positif, terutama lewat strategi pemberian contoh teladan yang baik dari kepribadian yang luhur melalui akhlak terpuji. Dan akhlak terpuji akan senantiasa mengantarkan kebahagiaan.¹⁶

Peserta didik sebagai anak manusia yang memiliki kepribadian yang utuh mampu merasakan kenikmatan dan cita rasa ketentraman, bisikan hatinya sanggup menyahuti panggilan Tuhan dan jiwanya terbuka untuk menerima petunjuk, serta raganya mampu untuk bertindak menurut nilai-nilai moral dan akhlak mulia. Jika selalu diberikan bimbingan sekaligus diberikan contoh tauladan yang baik menurut ajaran Islam melalui Al-Qur'an dan sunnah Rasul.¹⁷

Dalam Al-Qur'an, Allah swt, menggambarkan perilaku yang harus diikuti adalah pribadi Rasulullah saw. sebagai manusia pilihan yang diutus Allah swt. untuk

¹⁶Buchari Alma dkk, *Guru Profesional*, (Cet. II Bandung : Alfabeta, 2009), h. 125.

¹⁷Ramayulius, *Pendidikan Agama Islam dalam Rumah Tangga* (Cet. I; Jakarta : kalam mulia, 2001), h. 9.

menjadi contoh teladan yang mulia, sebagaimana firman Allah swt. dalam Q.S. al-Ahzab/33:21.

لَقَدْ كَانَ لَكُمْ فِي رَسُولِ اللَّهِ أُسْوَةٌ حَسَنَةٌ لِّمَن كَانَ يَرْجُوا اللَّهَ وَالْيَوْمَ الْآخِرَ وَذَكَرَ اللَّهَ

كَثِيرًا

Terjemahnya:

Sesungguhnya Telah ada pada (diri) Rasulullah itu suri teladan yang baik bagimu (yaitu) bagi orang yang mengharap (rahmat) Allah dan (kedatangan) hari kiamat dan dia banyak menyebut Allah. (Q.S. al-Ahzab/33:21)¹⁸

Keprihatinan kita terhadap krisis terhadap perkembangan akhlak remaja, bukan hanya ekspresi dari kegelisahan zaman kita dalam kekinian saja (di era globalisasi), melainkan menjadi ekspresi kesadaran moral yang bersifat universal dan muncul pada setiap zaman. Misalnya, kita kenal dengan tokoh Socrates yang rela menjalani hukuman mati dengan meminum racun, karena dituduh meracuni pemikiran generasi muda saat itu. “*Hujjatul Islam*” al-Ghazali pun menulis dalam bukunya “*ayyuha al-walad*” yang mengingatkan akan pentingnya tanggungjawab terhadap anak.¹⁹ Oleh karena itu, peserta didik sebagai anak manusia yang memiliki kepribadian yang utuh mampu merasakan ketentraman sebagai hasil dari pendidikan formal. Berkat menerima bentuk pengajaran, agar mampu bertindak menurut nilai-nilai moral dan akhlak mulia yang dicontohkan oleh seorang guru melalui perkataan dan perbuatannya.²⁰

Dari beberapa pandangan di atas, dapat dikatakan bahwa strategi *uswatun hasanah* dalam pembentukan kepribadian mulia peserta didik menjadi fokus

¹⁸Departemen Agama RI, *op. cit.*, h. 595

¹⁹Ramayulis, *op. cit.*, h. 10.

²⁰H.M. Bustami, *Al-Akhlak* (Jakarta: Bulan Bintang, 1962), h. 95.

penelitian. Hal ini didasari pertimbangan bahwa di antara beberapa lembaga pendidikan Islam yang ada di Sulawesi Selatan, SMP Islam Athirah Makassar merupakan salah satu lembaga pendidikan selangkah di depan dalam hal pembentukan kepribadian mulia peserta didik. Lembaga pendidikan ini pula didirikan dibawah naungan Yayasan Hadji Kalla dengan maksud untuk memenuhi keinginan mendirikan sekolah bermutu yang bercirikan Islam dengan menggabungkan antara ilmu dan akhlak.

Mencermati persoalan di atas, penulis berkeinginan untuk meneliti tentang bagaimana upaya lembaga pendidikan formal terutama pendidik dalam pembentukan kepribadian mulia peserta didik melalui startegi uswatun hasanah, sehingga diharapkan peserta didik memiliki berbagai kecerdasan, yaitu IQ, EQ, dan terutama SQ yang tercermin pada kepribadian mulia peserta didik sebagai hasil dari pembinaan lembaga pendidikan formal.

B. Rumusan Masalah

Berdasarkan latar belakang masalah di atas, maka masalah pokok yang akan diteliti adalah, bagaimana strategi uswatun hasanah dalam pembentukan kepribadian mulia peserta didik di SMP Islam Athira Makassar. Untuk lebih terarahnya pembahasan ini, maka penulis merumuskan permasalahan yaitu :

1. Bagaimana gambaran uswatun hasanah dalam pembentukan kepribadian mulia peserta didik di SMP Islam Athirah Makassar?
2. Bagaimana pelaksanaan uswatun hasanah sebagai strategi pembentukan kepribadian mulia peserta didik di SMP Islam Athirah Makassar?
3. Bagaimana faktor pendukung dan penghambat terhadap strategi pembentukan kepribadian mulia peserta didik di SMP Islam Athirah Makassar?

C. Definisi Operasional dan Ruang Lingkup Penelitian

1. Definisi Operasional

Penelitian ini membahas uswatun hasanah sebagai strategi pembentukan kepribadian mulia peserta didik di SMP Islam Athirah Makassar. Dalam rangka menghindari kesalahan penafsiran, penulis memandang perlu untuk memberikan penjelasan terhadap beberapa istilah yang terkait dengan judul ini, yaitu:

a. Uswatun hasanah

Secara sederhana uswatun hasanah diartikan suri teladan yang baik²¹ yaitu cara hidup yang diridhoi Allah swt. yang dicontohkan oleh Rasulullah saw dan dijadikan panutan umat manusia khususnya umat Islam, melalui pedoman hidup Al-Qur'an dan sunah Rasulullah saw.

Adapun uswatun hasanah yang penulis maksudkan disini adalah mengikuti dari kepribadian mulia Rasulullah saw. baik melalui perkataan, perbuatan serta takrir nabi Muhammad saw.

b. Strategi dalam pembentukan kepribadian mulia

Strategi adalah ilmu siasat perang; muslihat untuk mencapai sesuatu²² sedangkan pembentukan kepribadian mulia adalah upaya memperbaiki keadaan. Psikis (Jiwa) dan nilai-nilai etis (kesusilaan dan tujuan hidup), serta perpaduan antara beroperasinya badan jiwa secara tidak terpisahkan menjadi kesatuan pribadi²³

c. Peserta didik

²¹Shadiq SC, A. Shalehuddin Chaery, Kamus Istilah Agama (Jakarta: CV. Sientamara, 1983): h. 387.

²²Tim Prima Pena, Kamus Ilmiah Populer, edisi lengkap (Cet. I; Surabaya: Gitamedia Press, 2006), h. 448.

²³Sumadi Surya Brata, Psikologi Kepribadian, (Cet. III; Jakarta: Rajawali, 1986), h. 338.

Peserta didik adalah anggota masyarakat yang berusaha mengembangkan potensi dirinya melalui proses pembelajaran yang berada pada jalur, jenjang, dan pendidikan tertentu.²⁴ Adapun peserta didik yang penulis maksud dalam penelitian ini adalah mereka yang berada di lembaga formal, yaitu di SMP Islam Athirah Makassar.

Dari definisi yang telah diuraikan di atas maka yang dimaksud dengan *uswatun hasanah* sebagai suatu strategi dalam pembentukan kepribadian mulia peserta didik, adalah siasat untuk mencapai kepribadian mulia peserta didik melalui keteladanan pendidik yang dicontohkan oleh kepribadian mulia Rasulullah saw.

2. Ruang Lingkup Penelitian

Adapun yang menjadi ruang lingkup penelitian ini adalah strategi dalam pembentukan kepribadian mulia peserta didik melalui *uswatun hasanah* (keteladanan) pendidik dalam perkataan dan perbuatan yang di contohkan Rasulullah saw., serta pemberian contoh keteladanan pendidik lembaga formal, khususnya di SMP Islam Athirah Makassar.

D. Kajian Pustaka

Penelitian ini membahas tentang *uswatun hasanah* sebagai strategi dalam pembentukan kepribadian mulia peserta didik di SMP Islam Athirah Makassar. Sepanjang penelusuran yang telah penulis lakukan, belum ditemukan kajian yang secara spesifik mengangkat judul ini. Dari beberapa sumber, baik berupa buku maupun hasil penelitian memiliki relevansi dengan judul penelitian ini adalah:

²⁴Republik Indonesia, Undang-Undang No. 20 Tahun 2003, Tentang Sistem Pendidikan Nasional, (Cet. IV; Jakarta: Sinar Grafika, 2007), h. 3.

Eksistensi lembaga Pendidikan Islam dalam upaya menanggulangi krisis akhlak (studi kasus pada MTS DDI Kabupaten Pangkep). Tesis ini ditulis oleh Ilham mahasiswa PPS tahun 2003. Dalam tesis tersebut menyimpulkan bahwa yang bertanggung jawab menanggulangi krisis akhlak peserta didik adalah pendidik, orang tua, dan musyawarah. Fungsi mereka adalah sebagai motivator, informatory, fasilitas dan sebagai konselor. Tesis ini juga merupakan studi lapangan (*field research*). Sedangkan penelitian penulis tertuju pada tanggung jawab lembaga formal (sekolah), dengan *uswatun hasanah* sebagai suatu strategi dalam pembentukan kepribadian mulia, khususnya pada sekolah SMP Islam Athirah.

Tesis yang dibahas oleh Abdul Rahman dengan judul “upaya guru dalam meningkatkan efektivitas pembinaan akhlak peserta didik di SMPN 1 Mamuju Sulawesi Barat”. Penelitian ini berada pada tataran metode pendidik dalam rangka membina peserta didik secara umum tanpa membeda-bedakan agama. Sedangkan penulis bahas dalam tesis ini adalah *uswatun hasanah* (keteladanan) pendidik, sebagai strategi pembentukan kepribadian mulia peserta didik yang beragama Islam.

Mahfudi Sahli dalam bukunya “*uswatun hasanah*” di dalamnya dikemukakan berbagai sifat-sifat terpuji, baik melalui perkataan maupun perbuatan Rasulullah saw. Dan dijadikan sebagai pelajaran umat manusia khususnya umat Islam. Buku karangan Hanif Yahya dengan judul “perjalanan hidup Rasulullah saw. yang agung dari kelahiran sampai detik-detik terakhir”, di dalam buku tersebut dijelaskan tentang kepribadian mulia Rasulullah saw. Terutama dalam menghadapi berbagai persoalan umat manusia.

Dari beberapa buku di atas, telah memberikan gambaran secara aktual tentang kepribadian yang mulia Rasulullah saw. Sebagai kekasih Allah swt. Namun

pada penelitian ini penulis mencoba membahas strategi keteladanan (uswatun hasanah) dengan melihat sudut pandang psikologi (jiwa) peserta didik, khususnya pada sekolah menengah pertama (SMP).

Prayitno dalam bukunya “dasar teori dan praksis pendidikan”. Di dalamnya di sebutkan beberapa langkah yang ditempuh oleh pendidik, terutama dalam mempraktekkan keteladanan melalui sifat-sifat terpuji. Misalnya kasih sayang, kesabaran, amanah, dan sebagainya.

Mustofa dalam bukunya “Akhlah Tasawuf” buku tersebut membahas akhlak Islam dalam kaitannya dengan status pribadi. Misalnya pribadi sebagai hamba Allah swt, pribadi sebagai anak, akhlak kepada orang tua, akhlak kepada anggota masyarakat, akhlak mahmudah dan mazmumah.

Adapun buku-buku yang membahas tentang kepribadian adalah “psikologi kepribadian” karya Sumadi Suryabrata. Dalam buku tersebut menjelaskan pengertian kepribadian dan model-model kepribadian seseorang, sehingga membentuk satu kesatuan pribadi yang utuh dan dapat beroperasi melalui perpaduan antara badan dan jiwa manusia, sehingga melahirkan kepribadian mulia.

Syahidin, dalam bukunya “moral dan kondisi Islam” buku tersebut membahas tentang akhlak melalui keteladanan Rasulullah saw. Serta aktualisasi ajaran Islam dalam kehidupan melalui hubungan dengan Allah swt. dan Rasulnya, hubungan manusia dengan diri sendiri, hubungan manusia dengan orang lain, serta hubungan manusia dengan alam semesta.

Muh. Room dalam bukunya “Implementasi Nilai-nilai Tasawuf dalam Pendidikan Islam”. Dalam buku tersebut membahas langkah-langkah yang ditempuh oleh pendidik sehubungan dengan fungsi dan tugasnya di lingkungan formal

(sekolah), terutama memberikan perhatian terhadap pendidikan agama, merencanakan materi, metode, serta alat-alat bantu yang memungkinkan peserta didik dapat memahami pembelajaran, sehingga akan terwujud kepribadian yang mulia.

Dari beberapa buku dan karya ilmiah di atas, pada dasarnya memiliki relevansi dengan penelitian yang penulis lakukan, sebab karya-karya ilmiah tersebut telah membicarakan tentang uswatun hasanah (keteladanan) dan kepribadian mulia. Namun penulis belum menemukan kajian secara khusus tentang uswatun hasanah sebagai suatu strategi dalam pembentukan kepribadian mulia peserta didik di lingkungan formal (sekolah).

Dalam merealisasikan hal tersebut di atas, maka salah satu dari tujuan pendidikan, khususnya di lembaga formal adalah peserta didik memiliki kepribadian mulia. Dan inilah yang dilakukan di SMP Islam Athirah Makassar, terutama strategi pendidik dalam memberikan keteladanan kepada peserta didiknya.

E. Tujuan dan Kegunaan Penelitian

1. Tujuan Penelitian

Terdapat beberapa tujuan yang ingin dicapai oleh penulis dalam penelitian ini, adapun tujuan tersebut adalah sebagai berikut:

- a. Untuk mengetahui dan mendiskripsikan tentang kepribadian mulia peserta didik di SMP Islam Athirah Makassar.
- b. Untuk mengetahui pelaksanaan uswatun hasanah (keteladanan) pendidik sebagai strategi dalam pembentukan kepribadian mulia peserta didik di SMP Islam Athirah Makassar.

- c. Untuk mengetahui faktor pendukung dan penghambat uswatun hasanah sebagai strategi dalam pembentukan kepribadian mulia peserta didik di SMP Islam Athirah Makassar.

2. Kegunaan Penelitian

Adapun kegunaan penelitian dari penulisan tesis ini adalah sebagai berikut:

a. Kegunaan Ilmiah

- 1) Penelitian ini diharapkan dapat menambah wawasan tentang uswatun hasanah (keteladanan) sebagai suatu dalam pembentukan kepribadian mulia peserta didik.
- 2) Hasil penelitian ini diharapkan menjadi sumbangan pemikiran bagi para peneliti yang ingin meneliti lebih lanjut pokok permasalahan yang diteliti.

b. Kegunaan Praktis

- 1) Sebagai masukan bagi pihak sekolah khususnya para pendidik dalam upaya membentuk kepribadian mulia peserta didik di SMP Islam Athirah Makassar.
- 2) Sebagai rekomendasi kepada pemerintah, dan untuk dijadikan acuan melalui strategi uswatun hasanah (keteladanan) pendidik dalam pembentukan kepribadian mulia peserta didik.

F. *Garis Besar Isi Tesis*

Hasil penelitian (tesis) akan dimuat dalam bentuk laporan yang terdiri dari lima bab, setiap bab terdiri dari beberapa subbab. Adapun garis-garis besar isinya sebagai berikut:

Bab pertama, adalah pendahuluan. Dalam bab ini diuraikan tentang hal-hal yang melatar belakangi penulis mengangkat judul ini. Setelah menjelaskan latar

belakang, penulis merumuskan masalahnya. Untuk menghindari penelitian yang sifatnya ambivalens, penulis menjelaskan definisi operasional dari judul tesis ini. Selanjutnya, kajian pustaka; untuk mendemonstrasikan hasil bacaan penulis terhadap buku-buku atau hasil penelitian terdahulu yang mempunyai relevansi dengan masalah yang diteliti, serta kemungkinan adanya signifikansi dan kontribusi akademik. Masalah yang berkaitan dengan tujuan dan kegunaan penelitian, penulis paparkan dalam bab ini. Sebagai penutup bab, penulis uraikan garis-garis besar isi tesis.

Bab kedua, tinjauan teoritis. Dalam bab ini diuraikan tentang konsep *uswatun hasanah*, konsep kepribadian dalam berbagai prespektif, serta hubungan *uswarun hasanah* dengan kepribadian mulia dalam Islam. Di akhir bab ini adalah kerangka teoritis yang digambarkan dalam bentuk kerangka fikir, untuk memberikan gambaran arah pembahasan dalam tesis ini.

Bab ketiga, metodologi penelitian. Dalam bab ini penulis menguraikan tentang pemilihan jenis penelitian yang digunakan, disinkronkan dengan strategi yang relevan dengan penelitian. Selanjutnya, penjelasan mengenai sumber data yang akan diperoleh di lapangan nantinya, baik berupa data primer (didapat langsung dari informan) maupun data sekunder (didapat dari dokumentasi yang telah ada, serta hasil penelitian yang ditemukan secara tidak langsung). Teknik pengumpulan data, berupa observasi, wawancara, dokumentasi yang diuraikan dalam baba ini. Dan dibagian akhir bab ini penulis memaparkan metode pengolahan data yang akan digunakan dalam penelitian.

Bab keempat, hasil penelitian dan pembahasan. Diawali dengan gambaran umum dari lokasi penelitian, yaitu profil SMP Islam Athirah Makassar. Dalam bab ini, dideskripsikan *uswatun hasanah* sebagai strategi dalam pembantuan

kepribadian mulia peserta didik di SMP Islam Athirah Makassar. Di dalamnya diuraikan hasil penelitian, yaitu upaya dilakukan oleh pihak SMP Islam Athirah Makassar dalam memaksimalkan strategi uswatun hasanah (keteladanan) pendidik dalam pembentukan kepribadian mulia peserta didik. Faktor-faktor penghambat dan pendukung dalam strategi uswatun hasanah (keteladanan) pendidik. Sebagai penutup pada bab ini, penulis mengulas secara menyeluruh data yang diperoleh dengan menginterpretasikan dalam pembahasan hasil penelitian.

Bab kelima, penutup. Dalam bab ini, penulis menguraikan konklusi dari hasil penelitian ini disertai rekomendasi implikasi dari sebuah penelitian.



BAB II

TINJAUAN TEORETIS

A. Konsep Uswatun Hasanah dalam Islam

1. Pengertian Uswatun Hasanah

Uswatun hasanah merupakan salah satu istilah dalam agama Islam yang mengandung beberapa pengertian. Hal ini penulis kemukakan baik dari segi etimologi (bahasa) maupun dari segi terminologi.

Adapun pengertian uswatun hasanah dari segi etimologi (bahasa) adalah “Suri teladan yang baik”¹ yaitu cara hidup yang diridhai oleh Allah swt. yang telah dicontohkan oleh Rasulullah saw. Sedangkan pengertian menurut terminologi (istilah) sebagaimana yang telah dikemukakan oleh al-Ragib dalam Tafsir *Rub}al-Bayan* adalah:

وَالْأَسْوَةُ كَالْقُدْوَةِ الْحَالَةَ يَكُونُ لِإِنْسَانٍ عَلَيْهَا فِي اتِّبَاعِ غَيْرِهِ حَسَنَةٌ حَصَلَةٌ حَسَنَةٌ
وَسُنَّةٌ صَالِحَةٌ

Artinya:

Uswatun sama dengan *al-Qudwatu* (ikutan) yaitu keadaan yang ada pada manusia yang dapat diikuti orang lain baik atau buruk, sedangkan Hasanah adalah contoh yang baik dan Sunnah yang bagus.²

Berdasarkan pengertian uswatun hasanah di atas, maka yang dimaksud hal tersebut adalah sifat Rasulullah saw. yang mulia, tidak seorangpun manusia termasuk umatnya yang menyamai sifat dan tingkah lakunya. Hal inilah yang

¹Shadiq SC, A. Shalehuddin Chaery. *Kamus Istilah Agama*. (Jakarta: CV. Sientarama, 1983), h. 387.

²Syekh Ismail Hak al-Bur Syiu, *Rub}al-Bayan*, (Beirut; Darul Fikri, t.th), h. 156.

mendasari keberhasilan dalam menjalankan amanah dari Allah swt., sehingga hanya dalam masa 23 tahun hampir menguasai seluruh jazirah Arab.

2. Uswatun Hasanah adalah Pola Kehidupan Rasulullah saw.

Syarat utama dalam memberikan contoh teladan yang baik adalah, harus memiliki akhlak mulia. Dalam bahasa Yunani disebut “ethos” berarti watak kesusilaan yang identik dengan moral atau akhlak.³ Adapun etika dalam kamus besar Bahasa Indonesia diartikan dengan sopan santun (moral),⁴ sedangkan dalam kasus istilah pendidikan bahwa etika adalah ajaran keluhuran budi.⁵

Perbuatan seseorang individu dapat diukur melalui etika, lewat etika tersebut manusia dapat menentukan apakah dia dapat diterima orang lain atau ditolak. Allah swt. menegaskan dalam Q.S. al-Ahzab/ 33:21

لَقَدْ كَانَ لَكُمْ فِي رَسُولِ اللَّهِ أُسْوَةٌ حَسَنَةٌ لِّمَن كَانَ يَرْجُوا اللَّهَ وَالْيَوْمَ الْآخِرَ وَذَكَرَ
 اللَّهُ كَثِيرًا

Terjemahnya:

Sesungguhnya Telah ada pada (diri) Rasulullah itu suri teladan yang baik bagimu (yaitu) bagi orang yang mengharap (rahmat) Allah dan (kedatangan) hari kiamat dan dia banyak menyebut Allah.⁶

Berkaitan dengan ayat tersebut di atas, maka Rasulullah saw. juga menegaskan dalam sebuah hadisnya yang diriwayatkan oleh Imam Malik r.a. yaitu:

عَنْ أَبِي هُرَيْرَةَ قَالَ أَمَّا بَعِثْتُ لِأَتَمَّ صَالِحِ الْأَخْلَاقِ (رواه احمد)

³Achmad Charis Zubair, *Kuliah Etika* (Cet. II; Jakarta: Rajawali Press, 1990), h. 13.

⁴Team Penyusun Kamus, Pusat Pembinaan dan Pengembangan Bahasa. *Kamus Besar Bahasa Indonesia* (Cet. III; Jakarta: Rajawali Press, 1990), h. 13.

⁵M. Satrapradja, *Kamus Istilah Pendidikan* (Surabaya: Usaha Nasional, 1981), h. 144.

⁶Departemen Agama RI, *op.cit.* h. 421.

Artinya :

Sesungguhnya aku diutus (oleh Allah) untuk menyempurnakan akhlak (budi pekerti) yang mulia (HR. Ahmad).⁷

Kedua sumber hukum di atas, menerangkan tentang kepribadian Rasulullah saw. yang seharusnya diikuti oleh umat manusia pada umumnya, khususnya umatnya (Islam), baik melalui perkataan, perbuatan, maupun takrirnya. Oleh karena itu, maka penulis akan memaparkan beberapa contoh ayat yang menjadi dasar bagi kepribadian nabi Muhammad saw. melalui perkataan, perbuatan, maupun takrir nabi Muhammad saw. sebagai berikut:

1. Dari segi perkataan, nabi Muhammad saw:

a. Selalu benar (tidak pernah berbohong), terdapat pada Q.S. al-Nisa' 4:9

Allah swt. berfirman:

وَلِيَخْشَ الَّذِينَ لَوْ تَرَكُوا مِنْ خَلْفِهِمْ ذُرِّيَّةً ضِعْفًا خَافُوا عَلَيْهِمْ فَلْيَتَّقُوا
 اللَّهَ وَلْيَقُولُوا قَوْلًا سَدِيدًا

Terjemahnya: UNIVERSITAS ISLAM NEGERI

Dan hendaklah takut kepada Allah orang-orang yang seandainya meninggalkan dibelakang mereka anak-anak yang lemah, yang mereka khawatir terhadap (kesejahteraan) mereka. oleh sebab itu hendaklah mereka bertakwa kepada Allah dan hendaklah mereka mengucapkan perkataan yang benar (Q.S. al-Nisa' 4:9).⁸

b. Nabi saw. berbicara sangat fasih, terang (jelas) sehingga sasaran pembicaraan tepat, berkesan pada pendengar. Terdapat pada Q.S. al-Nisa' / 4:63 Allah swt. berfirman:

⁷Ahmad bin Hambal, *op. cit.* h. 504.

⁸Departemen Agama RI, *op. cit.*, h. 78.

أُولَئِكَ الَّذِينَ يَعْلَمُ اللَّهُ مَا فِي قُلُوبِهِمْ فَأَعْرِضْ عَنْهُمْ وَعِظْهُمْ وَقُلْ لَهُمْ
فِي أَنْفُسِهِمْ قَوْلًا بَلِيغًا ﴿١٣﴾

Terjemahnya :

Mereka itu adalah orang-orang yang Allah mengetahui apa yang di dalam hati mereka. Karena itu berpalinglah kamu dari mereka, dan berilah mereka pelajaran, dan Katakanlah kepada mereka perkataan yang berbekas pada jiwa mereka (Q.S. al-Nisa'/ 4:63).⁹

c. Nabi saw. berbicara dengan memakai ucapan yang pantas dan mudah dipahami terdapat pada Q.S. al-Isra'/ 17 : 28 Allah swt. berfirman:

وَأَمَّا تَعْرِضْنَنَّهُمْ عَنْهُمْ أَبْتِغَاءَ رَحْمَةٍ مِّن رَّبِّكَ تَرْجُوهَا فَقُلْ لَهُمْ قَوْلًا مَّيْسُورًا

Terjemahnya:

Dan jika kamu berpaling dari mereka untuk memperoleh rahmat dari Tuhanmu yang kamu harapkan, Maka Katakanlah kepada mereka Ucapan yang pantas (Q.S. al-Isra'/ 17 : 28).¹⁰

d. Nabi saw. berkata dengan lemah lembut, mudah diingat (sederhana), terdapat pada Q.S. Taha>20:44 Allah swt. berfirman:

فَقُولَا لَهُ قَوْلًا لَّيِّنًا لَّعَلَّهُ يَتَذَكَّرُ أَوْ يَحْشَىٰ

Terjemahnya:

Maka berbicaralah kamu berdua kepadanya dengan kata-kata yang lemah lembut, Mudah-mudahan ia ingat atau takut (Q.S. Taha> 20:44)¹¹

e. Nabi saw. berkata dengan perkataan yang mulia (tidak menghina), terdapat pada Q.S. al-Isra'> 17:23 Allah swt. berfirman:

⁹Ibid., h. 88.

¹⁰Ibid., h. 285.

¹¹Ibid., h. 314.

﴿ وَقَضَىٰ رَبُّكَ أَلَّا تَعْبُدُوا إِلَّا إِيَّاهُ وَبِالْوَالِدَيْنِ إِحْسَانًا ۚ إِمَّا يَبُلُغَنَّ عِنْدَكَ
الْكِبَرَ أَحَدُهُمَا أَوْ كِلَاهُمَا فَلَا تَقُلْ لَهُمَا أُفٍّ وَلَا تَنْهَرهُمَا وَقُلْ لَهُمَا قَوْلًا
كَرِيمًا ﴾

Terjemahnya:

Dan Tuhanmu Telah memerintahkan supaya kamu jangan menyembah selain dia dan hendaklah kamu berbuat baik pada ibu bapakmu dengan sebaik-baiknya. jika salah seorang di antara keduanya atau kedua-duanya sampai berumur lanjut dalam pemeliharaanmu, Maka sekali-kali janganlah kamu mengatakan kepada keduanya perkataan "ah" dan janganlah kamu membentak mereka dan ucapkanlah kepada mereka perkataan yang mulia.¹²

- f. Nabi Muhammad saw. dengan perkataannya yang ma'ruf (yang baik), tidak ada orang yang tersinggung, terdapat pada Q.S. An-Nisa/5 : 8, yaitu :

وَإِذَا حَضَرَ الْقِسْمَةَ أُولُو الْقُرْبَىٰ وَالْيَتَامَىٰ وَالْمَسْكِينُ فَأَرزُقُوهُمْ مِنْهُ
وَقُولُوا لَهُمْ قَوْلًا مَعْرُوفًا ﴿٨﴾

Terjemahnya: UNIVERSITAS ISLAM NEGERI

Dan apabila sewaktu pembagian itu hadir kerabat, anak yatim dan orang miskin, Maka berilah mereka dari harta itu (sekedarnya) dan ucapkanlah kepada mereka perkataan yang baik.¹³

2. Dari Segi Perbuatan Nabi Muhammad saw.

Nabi Muhammad saw adalah manusia pilihan yang diberikan Allah swt. kemuliaan melalui perbuatan. Beliau sangat berhati-hati, dengan harapan antara apa yang diucapkan dengan apa yang diperbuat sangat sesuai. Nabi Muhammad saw.

¹²Ibid., h. 284.

¹³Log., cit.

sangat berhati-hati sesuai dengan perbuatannya. Allah Swt. berfirman dalam Q.S.

As-Shaf/4 : 3 :

يَأْتِيهَا الَّذِينَ ءَامَنُوا لِمَ تَقُولُونَ مَا لَا تَفْعَلُونَ ﴿٤٣﴾ كَبُرَ مَقْتًا عِنْدَ اللَّهِ أَنْ تَقُولُوا مَا لَا تَفْعَلُونَ ﴿٤٤﴾

Terjemahnya :

Wahai orang-orang yang beriman, kenapakah kamu mengatakan sesuatu yang tidak kamu kerjakan? Amat besar kebencian di sisi Allah bahwa kamu mengatakan apa-apa yang tidak kamu kerjakan.¹⁴

3. Dari Segi Takrir Nabi Muhammad saw.

Ketika Nabi Muhammad saw. mendapat masalah atau berbagai pertanyaan, biasanya Nabi saw. lebih memilih diam (tidak memberi komentar). Perilaku Nabi saw. menunjukkan bahwa Nabi saw. sangat berhati-hati dengan melihat kondisi orang lain, tidak asal menjawab, sikap Nabi saw terdapat pada QS. Al-Isra' ayat 36 yaitu:

وَلَا تَقْفُ مَا لَيْسَ لَكَ بِهِ ءَعْلَمٌ ۚ إِنَّ السَّمْعَ وَالْبَصَرَ وَالْفُؤَادَ كُلُّ أُولَٰئِكَ كَانَ عَنْهُ مَسْئُولًا ﴿٣٦﴾

Terjemahnya:

Dan janganlah kamu mengikuti apa yang kamu tidak mempunyai pengetahuan tentangnya. Sesungguhnya pendengaran, penglihatan dan hati, semuanya itu akan diminta pertanggungan jawabnya.¹⁵

Ayat tersebut diatas memberikan tuntunan kepada kita khususnya para da'i, untuk melihat sasaran sesuai dengan kondisi keilmuan dan kondisi psikologi pendengar.

¹⁴Ibid., h. 551.

¹⁵Ibid., h. 285.

B. Konsep Kepribadian dalam berbagai Perspektif

1. Kepribadian dalam Perspektif Psikologi

Dalam perspektif psikologi kepribadian bukan merupakan hal yang baru khususnya para ahli ilmu jiwa. Akan tetapi, sejak tahun sebelum masehi telah menjadi bahan perbincangan dengan istilah yang berbeda-beda. Seperti Person, Self, Personality, dan sebagainya.¹⁶ Dari tiga istilah tersebut dilihat dari sisi sejarahnya, maka istilah self dan personality merupakan istilah baru dalam dunia psikologi.

Adapun historis etimologi, kata kepribadian berasal dari kata latin 'Person', yaitu berarti mask' yaitu topeng atau kedok yang dipakai dalam sandiwara drama Yunani, dan juga drama bangsa Romawi. Dengan demikian, pemain sandiwara melalui kedoknya berusaha menembus keluar untuk mengekspresikan suatu bentuk gambaran tertentu.

Prilaku yang baik (budi pekerti) luhur, suka menolong, berani dan sebagainya ditopengkan dengan seorang kesatria, berani berkorban demi menegakkan kebenaran.¹⁷ Dengan topeng tersebut, biasanya seseorang menutupi bentuk kelemahannya atau ciri-cirinya yang khas supaya dia dapat diterima oleh orang lain di mana dirinya berada. Dengan topeng itu, terkadang orang akan mendapatkan kedudukan, penghasilan, atau prestise walaupun terpaksa dia harus lakukan. Bahkan terkadang bertentangan dengan hakikat kepribadiannya sendiri, juga biasanya dia bertingkah laku berpura-pura baik, dan sering berbuat lain dari pada sifat yang sebenarnya.

¹⁶Fatti. *Pengantar Psikologi Umum* (Cet. IV; Surabaya: Usaha Nasional, 1982), h. 143.

¹⁷Calvin S. Hall. *Theories of Personality* (New York, t.p., 1978), h. 8.

Sarlito wirawan Sarwono, dalam buku 'Pengembangan Psikologi Umum' mengatakan bahwa, manusia tidak akan pernah dapat memahami arti dan hakikat sebenarnya dari dirinya, bagaimana dan siapa gerangan diri sendiri itu. Sebab, biasanya orang lainlah yang lebih dapat menyertai diri kita sendiri. Oleh karena itu, hasrat untuk mengenal diri itu adalah suatu usaha yang harus diperjuangkan dan diupayakan agar mengenal diri dan dapat memahami serta mengembangkan diri sendiri.¹⁸

Kepribadian manusia merupakan sisi yang sangat mendalam bagi manusia, dan mendefinisikannya sangatlah sukar di mengerti dalam kajian psikologi. Berkaitan dengan nilai-nilai etis, kesusilaan dan tujuan hidup selalu mengandung unsur dinamisme (ada kemajuan). Namun, sistem psikopisis tersebut tidak pernah akan bisa terintegrasi dengan sempurna. Itulah sebabnya bahwa kepribadian itu mencakup pula kemampuan untuk beradaptasi (menyesuaikan diri) terhadap lingkungan.¹⁹

Seorang ahli psikologi kepribadian bernama G.W. Alford. Beliau mencoba menggabungkan unsur-unsur terbaik dan menghindari kekurangan-kekurangannya yang pokok. Kepribadian menurut pandangannya adalah "*Personality is the dinamisme organization with in the individual of though psychophysical system that termines his unique adjustman to his environment*".²⁰

Dari ungkapan yang disampaikan oleh G.W. Alford di atas. secara umum dapat dikatakan bahwa, kepribadian selalu berkembang dan berubah walaupun

¹⁸Sarlito Wirawan Sarwono, *Pengantar Ilmu Psikologi* (Cet. II; Jakarta: Bulan Bintang, 1982), h. 87.

¹⁹*Ibid.*

²⁰G.W. Alford, *Personality of Psychological Interpretation* (New York Hendri Halt & Co, 1937), h. 48.

komponen-komponen serta sistem yang mengikat. Istilah psikopisis menunjukkan bahwa kepribadian bukanlah semata-mata eksklusif mental dan bukan semata neural, tetapi bersatunya badan dan jiwa secara tak terpisahkan menjadi kesatuan pribadi.²¹

Menurut Syarkawi, kepribadian adalah ciri atau karakteristik, gaya, serta sifat khas dari diri seseorang yang bersumber dari bentukan-bentukan yang diterima dari lingkungan, misalnya, keluarga. Pada masa kecil dan juga bawaan seseorang sejak lahir.²² Kepribadian juga merupakan sebuah kata yang khas bagi pribadi itu sendiri. Kepribadian meliputi tingkah laku, cara berfikir, perasaan, gerak hati, usaha, aksi, tanggapan terhadap kesempatan, tekanan, dan cara sehari dalam berintegrasi dengan orang lain. Jika hal tersebut dilakukan terus menerus, maka hal demikian dikenal dengan gaya kepribadian.²³

Allport yang dikutip oleh Nana Syaodih Sukmadinata, merumuskan bahwa, kepribadian terbagi 4 bagian yaitu :

- a. Kepribadian merupakan suatu organisasi, pengertian organisasi menunjuk kepada sesuatu kondisi atau keadaan yang kompleks.
- b. Kepribadian bersifat dinamis, maksudnya kepribadian individu bukan sesuatu yang statis, menetap, tidak berubah, tetapi kepribadian berkembang secara dinamis.
- c. Kepribadian meliputi aspek jasmaniah dan rohaniah yakni suatu sistem psikofisik, dimana kesatuan antara aspek-aspek fisik dengan psikis.
- d. Kepribadian individu selalu dalam penyesuaian diri yang unik dengan lingkungannya.²⁴

²¹*Ibid.*, h. 49.

²²Syarkawi, *Pembentukan Kepribadian Anak*, Peran Moral Intelektual, Emosional, dan Sosial sebagai wujud integritas membangun jati diri (Cet, I; Jakarta: PT. Bumi Aksara, 2006), h. 11.

²³*Ibid.*, h. 13.

²⁴Nana Suryadinata, *Landasan Psikologi Proses Pendidikan*, (Cet. III; Bandung: PT. Remaja Rosdakarya, 2005), h. 139.

Menurut Paul Gunadi yang dikutip oleh Syarkawi pada umumnya terdapat lima penggolongan kepribadian yang sering dikenal dalam kehidupan sehari-hari, yaitu:²⁵

a. Tipe Sanguin

Seorang yang termasuk tipe ini memiliki ciri-ciri antara lain: memiliki banyak kekuatan, bersemangat, mempunyai gairah hidup, dapat membuat lingkungannya gembira dan senang. Akan tetapi, tipe ini pun memiliki kelemahan, misalnya; cenderung impulsif, bertindak sesuai emosinya atau keinginannya. Orang yang bertipe ini sangat mudah jatuh ke dalam percobaan karena godaan dari luar dapat dengan mudah memikatnya dan dia bisa masuk terperosok ke dalamnya. Oleh karena itu, kelompok ini perlu ditingkatkan secara terus menerus perkembangan moral kognitifnya melalui tingkat pertimbangan moralnya sehingga dalam berintegrasi dan berkomunikasi dengan orang lain mereka lebih menggunakan pikirannya dari pada menggunakan perasaan/emosinya. Peningkatan moral kognitif akan menjadikan pikiran mereka lebih tajam dan kritis dalam menghadapi persoalan yang berkaitan dengan orang lain.

b. Tipe Flegmatik

Seseorang yang termasuk tipe ini memiliki ciri antara lain: cenderung tenang, gejala emosinya tidak tampak, misalnya dalam kondisi sedih atau senang, sehingga turun naik emosinya tidak terlihat secara jelas. Orang yang bertipe ini cenderung dapat menguasai dirinya dengan cukup baik dan lebih introspektif, memikirkan kedalam, dan mampu melihat, menatap, dan memikirkan masalah-masalah yang terjadi di sekitarnya. Orang bertipe seperti ini memiliki kelemahan

²⁵Syarkawi, *op. cit.*, h. 15-18.

antara lain: ada kecenderungan untuk mengambil mudahnya dan tidak mau susah. Dengan kelemahan ini, mereka kurang mau berkorban demi orang lain dan cenderung egois. Oleh karena itu, mereka perlu melakukan bimbingan yang mengarah pada peningkatan pertimbangan moralnya guna peningkatan rasa kasih sayang sehingga menjadi orang yang lebih bermurah hati.

c. Tipe Melankolik

Seorang yang termasuk tipe ini memiliki ciri antara lain: terobsesi dengan karyanya yang paling bagus atau paling sempurna, mengerti estetika keindahan hidup, perasaannya sangat kuat, dan sangat sensitif. Orang yang memiliki tipe ini memiliki kelemahan antara lain: sangat mudah dikuasai oleh perasaan dan cenderung perasaan yang mendasari hidupnya sehari-hari adalah perasaan yang murung. Oleh karena itu, orang yang bertipe ini tidak mudah untuk terangkat, senang, atau tertawa terbahak-bahak.

Pembentukan kepribadian melalui peningkatan pertimbangan moral, kiranya dapat membantu kelompok ini dalam mengatasi perasaannya yang kuat dan sensitivitas yang mereka miliki melalui peningkatan moral kognitifnya. Dengan demikian, kekuatan emosionalnya dapat berkembang secara seimbang dengan perkembangan moral kognitifnya.

d. Tipe Kolerik

Seorang yang termasuk tipe ini memiliki ciri antara lain: cenderung berorientasi pada pekerjaan dan tugas, mempunyai disiplin kerja yang sangat tinggi, mampu melaksanakan tugas dengan setia dan bertanggung jawab pada tugas yang diembannya. Kelemahannya antara lain kurang mampu merasakan perasaan orang lain. Kelompok ini perlu ditingkatkan kepekaan sosialnya melalui pengembangan

emosional yang seimbang dengan moral kognitifnya sehingga menjadi lebih peka terhadap perasaan orang lain.

e. Tipe Asertif

Seseorang yang termasuk tipe ini memiliki ciri antara lain: mampu menyatakan pendapat, ide, dan gagasannya secara tegas, kritis, tetapi perasaannya halus sehingga tidak menyakiti perasan orang lain. Dikarenakan tipe asertif ini adalah tipe yang ideal maka tidak banyak ditemukan orang kelemahannya. Oleh karena itu, peningkatan pertimbangan moral kognitif anak didik secara sadar dan terencana diniatkan untuk mencapai model kepribadian tipe asertif ini.

Kepribadian adalah khas bagi setiap pribadi, sedangkan gaya kepribadian bisa dimiliki oleh orang lain yang juga menunjukkan kombinasi yang berulang-ulang secara khas dan dinamis dari ciri pembawaan dan pola kelakuan yang sama.

Sigmund Freud seperti yang dikutip oleh Sumadi Suryabrata mengemukakan teori tentang struktur kepribadian terdiri atas tiga sistem atau aspek yaitu :²⁶

a) *Das Es (the id)*, yaitu aspek biologis;

Aspek ini adalah aspek biologis dan merupakan sistem yang original di dalam kepribadian. *Das Es* berisikan hal-hal yang dibawa sejak lahir (unsur-unsur biologis), termasuk instink-instink; *das Es* merupakan “reservoir” energi psikis yang menggerakkan *das Ich* dan *das Ueber Ich*. Energi psikis di dalam *das Es* itu dapat meningkat oleh karena perangsang dari luar maupun perangsang dari dalam. Apabila energi itu meningkat, maka lalu menimbulkan tegangan, dan ini menimbulkan pengalaman tidak enak (tidak menyenangkan) yang oleh *das Es* tidak dapat

²⁶Sumadi Suryabrata, *Psikologi Kepribadian* (Jakarta: PT. Raja Grafindo Persada, 2006).

dibiarkan; karena itu apabila energi meningkat, yang berarti ada tegangan, segeralah *das Es* mereduksikan energi itu untuk menghilangkan rasa tidak enak itu. Jadi yang menjadi pedoman dalam berfungsinya *das Es* ialah menghindarkan diri dari ketidakenakan dan mengejar keenakan; pedoman ini disebut Freud “prinsip kenikmatan” atau “prinsip keenakan”.²⁷

b) *Das Ich (the ego)*, yaitu aspek psikologis;

Aspek ini adalah aspek psikologis dari pada kepribadian dan timbul karena kebutuhan organism untuk berhubungan dengan baik dengan dunia kenyataan (*Realitat*). Orang yang lapar mesti perlu makan untuk menghilangkan tegangan yang ada dalam dirinya; ini berarti bahwa organisme harus dapat membedakan antara khayalan tentang makanan dan kenyataan tentang makanan. Disinilah letak perbedaan pokok antara *das Es* dan *das Ich*, yaitu kalau *das Es* itu hanya mengenal dunia subyektif (dunia batin) maka *das Ich* dapat membedakan sesuatu yang hanya ada di dalam batin dan sesuatu yang ada didunia luar (dunia obyektif, dunia realitas).

Das Ich dapat pula dipandang sebagai aspek eksekutif kepribadian, oleh karena *das Ich* ini mengontrol jalan-jalan yang ditempuh, memilih kebutuhan-kebutuhan yang dapat dipenuhi serta cara-cara memenuhinya, serta memilih obyek-obyek yang dapat memenuhi kebutuhan.²⁸

c) *Das Ueber Ich (the super ego)* yaitu aspek sosiologis.

Aspek sosiologi kepribadian, merupakan wakil dari nilai-nilai tradisional serta cita-cita masyarakat sebagaimana ditafsirkan orang tua kepada anak-anaknya, yang dimasukan (ajarkan) dengan berbagai perintah dan larangan. *Das Ueber Ich*

²⁷*Ibid.*, h. 125.

²⁸*Ibid.*, h. 126.

lebih merupakan kesempurnaan dari pada kesenangan; karena itu *das Ueber Ich* dapat pula dianggap sebagai aspek moral kepribadian. Fungsinya yang pokok ialah menentukan apakah sesuatu benar atau salah, pantas atau tidak, susila atau tidak, dan dengan demikian pribadi dapat bertindak sesuai dengan moral masyarakat.

Das Ueber Ich diinternalisasikan dalam perkembangan anak sebagai response terhadap hadiah dan hukuman yang diberikan oleh orang tua (dan pendidik-pendidik yang lain). Dengan maksud untuk mendapatkan hadiah dan menghindari hukuman anak dan mengatur tingkah lakunya sesuai dengan garis-garis yang dikehendaki oleh orang tuanya.²⁹

Kepribadian merupakan suatu kesatuan yang menyeluruh dan kompleks. Tipologi kepribadian yang tertua adalah bersifat jasmaniah, yaitu berdasarkan cairan-cairan badan (*biochemical type*). Hippocrates (400 SM), yang kemudian diperkuat oleh Galenus (150 SM), mengembangkan suatu teori tipologi kepribadian berdasarkan cairan tubuh yang menentukan temperamen (kehidupan emosi) seseorang. Menurut kedua ahli tersebut ada empat cairan tubuh yang menentukan temperamen seseorang, yaitu: empedu hitam, empedu kuning, lendir, dan darah.³⁰

Berdasarkan dominasi/kekuatan sesuatu cairan pada seseorang maka ada empat tipe kepribadian, yaitu (1) *Choleric* (*cholera* adalah empedu kuning) yang dominan pada orang tersebut adalah empedu kuning, memiliki temperamen cepat marah, mudah tersinggung, tidak sabar dan sebagainya; (2) *Melancholic* (*melas* dan *cholera* adalah empedu hitam) yang dominan pada orang *melancholic* adalah empedu hitam, dia memiliki temperamen pemurung, penduka, mudah sedih, pesimis, dan

²⁹*Ibid.*, h. 127.

³⁰*Ibid.*, h. 128.

putus asa; (3) *Phelegmatic* (*phlegm* adalah lendir), yaitu seorang *phelegmatic* yang didominasi oleh lendir dalam tubuhnya, memiliki temperamen yang serba lamban, pasif, malas, dan apatis; (4) *Sanguinic* (*sanguine* adalah darah) yang dominan pada orang ini adalah darah, ia memiliki sifat-sifat periang, aktif, dinamis, cekatan.³¹

Dapat disimpulkan bahwa, kepribadian adalah corak tingkah laku sosial, corak ketakutan, dorongan dan keinginan, corak gerak-gerik badan manusia. Tingkah laku yang disebut kepribadian bersifat sadar dan tidak sadar. Hal itu dapat dilihat dari sudut dari manusia dan dari sudut lingkungannya.

Unsur-unsur yang terdapat dalam tingkah laku manusia iau antara lain sebagai berikut :

- 1) Konflik yakni dalam analisis konflik dijelaskan bagaimana kepribadian seseorang berkembang dalam hubungannya dengan lingkungan. Pembentukan kepribadian melalui peningkatan moral adalah upaya peningkatan moral seseorang sehingga membentuk kepribadiannya.
- 2) Bakat yakni bakat kepribadian mempunyai segi jasmaniah yang sering disebut temperamen. Oleh karena itu, pembentukan kepribadian melalui peningkatan pertimbangan moral ini perlu dimiliki oleh kelompok orang yang kepribadiannya lahir dari bentuk badan yang ideal.
- 3) Adaptasi sosial yakni orang yang kepribadiannya cukup fleksibel bisa menyesuaikan diri jika dalam lingkungannya ada orang yang melawan, memfitnah, mengejek, atau memusuhi. Oleh karena itu, pembentukan kepribadian melalui pertimbangan moral ini dapat membantu seseorang dalam

³¹*Ibid.*, h. 144.

menetapkan respons yang bermoral ketika mereka menghadapi tantangan yang dihadapi dengan cara berpikir yang benar dan berkualitas baik.

f. Faktor-faktor yang mempengaruhi Pembentukan Kepribadian Anak

Anak adalah tanggung jawab orang tuanya dan orang tua yang menjadi anak itu menjadikan manusia yang berkepribadian yang Islami. Dan harus diketahui bahwa faktor yang mempengaruhi kepribadian anak di antaranya faktor bawaan yang berasal dari orang tuanya, artinya anak dan berkepribadian seperti orang tuanya. Faktor lain yaitu faktor lingkungan. Dengan faktor ini, anak dipengaruhi oleh pengalaman yang dia peroleh di lingkungannya termasuk lingkungan sekolah.

Ibu yang berkarir akan mempengaruhi pembentukan kepribadian anak, karena ibu memiliki peran dalam mengarahkan anak menjadi insan yang taat kepada kedua orang tuanya. Dengan begitu, wanita karir mempunyai hubungan yang erat dalam pembentukan anak, jika seorang ibu menelantarkan anak-anak berarti anak akan bersikap negatif.

Para ahli berpendapat bahwa kepribadian itu berkembang dan mengalami perubahan-perubahan. Tetapi di dalam perkembangan itu makin terbentuklah pola-pola yang tetap dan khas, sehingga merupakan ciri-ciri yang unik bagi setiap individu.

Freud yang umumnya dipandang sebagai ahli yang pertama-tama mengutamakan aspek perkembangan (genetis) dari pada kepribadian, menekankan peranan yang menentukan dari pada tahun-tahun permulaan masa bayi dalam meletakkan dasar-dasar struktur kepribadian. Freud berpendapat bahwa kepribadian

pada dasarnya telah terbentuk pada akhir tahun kelima, dan perkembangan selanjutnya sebagian besar hanya merupakan penghalusan struktur dasar itu.

Freud juga menaruh perhatian pada soal keturunan, bahwa perkembangan kepribadian sudah ditentukan sebelumnya oleh perlengkapan pembawaan kita (*constitutional oquipment*), yaitu sifat faktor-faktor yang diberikan melalui orang tua. Contoh yang paling nyata tentang hal ini ditunjukkan oleh teori Lombroso dengan mengatakan *criminal personality* dapat dilihat dalam tanda-tanda fisik yang turun menurun, misalnya rahang yang menonjol, dahi yang lebar dari sebagainya.³² Sedangkan Allport yang dikutip Sumadi Suryabrata menyimpulkan bahwa setidaknya pada bagian kedua tahun pertama anak telah menunjukkan dengan pasti sifat-sifat yang khas.³³

Pasaribu dan Simanjuntak mengemukakan bahwa perkembangan kepribadian tidak terhenti pada umur tertentu. Perubahan-perubahan yang berarti terjadi pada seluruh fase *curva* hidup.³⁴

Menurut Sjarkawi, faktor-faktor yang mempengaruhi kepribadian seseorang dapat dikelompokkan dalam dua faktor, yaitu faktor internal dan eksternal.³⁵ Berikut adalah penjelasan kedua faktor tersebut.

a. Faktor Internal

Faktor internal adalah faktor yang berasal dari dalam diri orang itu sendiri. Faktor internal ini biasanya merupakan faktor genetis atau bawaan. Faktor genetis

³²Pasaribu dan Simanjuntak, *Proses Belajar Mengajar* (Bandung: Tarsito, 1982), h. 298.

³³Sumadi Suryabrata, *op. cit.*, h. 210.

³⁴Pasaribu dan Simanjuntak, *op. cit.*, h. 163.

³⁵Sjarkawi, *op. cit.*, h. 19.

maksudnya adalah faktor bawaan sejak lahir dan merupakan pengaruh keturunan dari salah satu sifat yang dimiliki salah satu dari kedua orang tuanya atau bisa jadi gabungan atau kombinasi dari sifat kedua orang tuanya.

b. Faktor Eksternal

Faktor eksternal adalah faktor yang berasal dari luar orang tersebut. Faktor eksternal ini biasanya merupakan pengaruh yang berasal dari lingkungan seseorang mulai dari lingkungan terkecilnya, yakni keluarga, teman, tetangga, sampai dengan pengaruh dari berbagai media audiovisual seperti TV dan VCD, atau media cetak seperti Koran, majalah dan lain sebagainya.

Ngalim Purwanto telah membahas faktor-faktor yang mempengaruhi perkembangan kepribadian, yang terbagi dalam tiga faktor, yakni; (1) Faktor Biologi atau seringkali disebut faktor fisiologis yaitu faktor yang berhubungan dengan keadaan jasmani. Keadaan fisik seseorang memegang peranan penting dalam kepribadiannya; (2) Faktor sosial (masyarakat), yakni manusia-manusia lain disekitar individu yang mempengaruhi individu yang bersangkutan. Termasuk juga disini tradisi-tradisi, adat istiadat, peraturan-peraturan, bahasa dan sebagainya yang berlaku dalam masyarakat itu; (3) Faktor kebudayaan, dalam faktor kebudayaan aspek yang mempengaruhi pembentukan kepribadian nilai-nilai hidup yang berlaku dalam masyarakat, adat dan istiadat, pengetahuan, keterampilan, dan bahasa.³⁶

Dari beberapa pemaparan tentang kepribadian menurut para ahli psikologi dapat penulis simpulkan bahwa, kepribadian itu adalah bersatunya antara rohani dan jasmani pada diri manusia yang melahirkan sebuah tindakan yang berlangsung setiap saat dan terus menerus dan bersosialisasi dalam lingkungan masyarakat.

³⁶Ngalim Purwanto, *Psikologi Pendidikan* (Bandung: Remaja Karya, 1990), h. 160.

2. Konsep Kepribadian dalam Perspektif Islam.

Dalam Format Pemikiran Islam oleh beberapa cendekiawan muslim dapat mengungkapkan apa pengertian kepribadian. Di antaranya, menurut Fadil al-Jamaliy, menggambarkan kepribadian sebagai orang yang berbudaya, yang hidup bersama Allah dalam tingkah laku hidupnya. Dia hidup dalam lingkungan yang luas tanpa batas kedalamannya, dan tanpa akh ketinggiannya.³⁷

Imam Besar Al-Azhar, Mahmud Syaltut, membedakan kepribadian Islam menjadi dua macam kategori, yaitu kepribadian yang bersumber dari perasaan (*Syakhsiyyat al-Hissiyyah*) yaitu sesuatu yang lahir dari emosional dari perilaku manusia dan bersumber dari kepribadian yang emosional. Perasaan mempengaruhi tingkah lakunya, gejala-gejala yang tampak dalam gambar dan bentuk, gerakan dan diamnya, makan dan minumannya serta diam atau geraknya.³⁸ Sedangkan kepribadian yang bersumber dari idealitas (*al-Syakhsiyyat al-Ma'nawiyyah*), memanifestasikan perilaku yang dianggap ideal.

Bentuk kepribadian yang merujuk kepada tingkat keteguhan pendiriannya, kuat dan lemahnya, pandai atau bodohnya, ketetapan hati atau keragu-raguannya, manfaat atau membahayakan. Kepribadian ideal ini menjadi pusat kegiatan mental yang menggejala dalam bentuk perilaku lahiriyah.³⁹

Dari pengertian di atas dapat dipahami bahwa, gambaran kepribadian seseorang memiliki corak atau ragam yang berbeda. Melalui perilaku lahir dan batin

³⁷Muhammad Fadil al-Jamaliy, Nahwah al-Tarbiyyat al- Mu'minah (al-Syirkah al-Tunisiyyah li al- Tawziy, 1997), h. 23.

³⁸H.M, Arifin, Filsafat Pendidikan Islam (Cet. II; Jakarta : Bumi Aksara, 1994), h. 166.

³⁹*Ibid.*

berbeda dari yang lain akibat dari berbagai pengalaman seseorang serta bakat yang dimilikinya. Dari sinilah sehingga membentuk ciri khas kepribadian seseorang.

Bagi individu yang beragama, tentu selaku individu tersebut mendampinginya, misalnya, memiliki sifat adil, bijaksana, sabar, pemaaf, dan sebagainya. Oleh karena itu, dorongan kebaikan selalu mengarahkan dirinya untuk melakukan tindakan yang positif. Dalam kaitannya dengan pribadi yang baik (mulia), maka penulis kemukakan beberapa istilah tentang kepribadian manusia, baik menyangkut aspek fisik maupun aspek psikologi. Perangkat-perangkat tersebut tidak dapat dipisahkan, karena tubuh manusia saling melengkapi yakni antara jasad dan roh atau antara jasmani dan rohani.

Dalam Al-Qur'an banyak membicarakan kata *nafs*, seperti dalam Q.S. al-Baqarah/ 2 : 48 yaitu :

وَاتَّقُوا يَوْمًا لَا تَجْزِي نَفْسٌ عَنْ نَفْسٍ شَيْئًا وَلَا يُقْبَلُ مِنْهَا شَفَعَةٌ وَلَا يُؤْخَذُ مِنْهَا
عَدْلٌ وَلَا هُمْ يُنصَرُونَ ﴿٤٨﴾

Terjemahnya :

Dan jagalah dirimu dari (azab) hari (kiamat, yang pada hari itu) seseorang tidak dapat membela orang lain, walau sedikitpun; dan (begitu pula) tidak diterima syafa'at dan tebusan dari padanya, dan tidaklah mereka akan ditolong.⁴⁰

Q.S. Al-Maidah/ 5 : 45 yaitu :

وَكَتَبْنَا عَلَيْهِمْ فِيهَا أَنَّ النَّفْسَ بِالنَّفْسِ وَالْعَيْنَ بِالْعَيْنِ وَالْأَنْفَ بِالْأَنْفِ وَالْأُذْنَ
بِالْأُذُنِ وَالسِّنَّ بِالسِّنِّ وَالْجُرُوحَ قِصَاصٌ فَمَن تَصَدَّقَ بِهِ فَهُوَ كَفَّارَةٌ لَهُ وَمَن لَّمْ
يَحْكَمْ بِمَا أَنزَلَ اللَّهُ فَأُولَئِكَ هُمُ الظَّالِمُونَ ﴿٤٥﴾

⁴⁰Departemen Agama, *op. cit.*

Terjemahnya:

Dan kami Telah tetapkan terhadap mereka di dalamnya (At Taurat) bahwasanya jiwa (dibalas) dengan jiwa, mata dengan mata, hidung dengan hidung, telinga dengan telinga, gigi dengan gigi, dan luka luka (pun) ada kisasnya. barangsiapa yang melepaskan (hak kisas) nya, Maka melepaskan hak itu (menjadi) penebus dosa baginya. barangsiapa tidak memutuskan perkara menurut apa yang diturunkan Allah, Maka mereka itu adalah orang-orang yang zalim.⁴¹

Q.S. Ali Imran/ 3 : 185 yaitu :

كُلُّ نَفْسٍ ذَائِقَةُ الْمَوْتِ وَإِنَّمَا تُوَفَّوْنَ أَجُورَكُمْ يَوْمَ الْقِيَامَةِ فَمَنْ زُحِرَ عَنِ
النَّارِ وَأُدْخِلَ الْجَنَّةَ فَقَدْ فَازَ وَمَا الْحَيَاةُ الدُّنْيَا إِلَّا مَتَاعُ الْغُرُورِ ﴿١٨٥﴾

Terjemahnya:

Tiap-tiap yang berjiwa akan merasakan mati. dan Sesungguhnya pada hari kiamat sajalah disempurnakan pahalamu. barangsiapa dijauhkan dari neraka dan dimasukkan ke dalam syurga, Maka sungguh ia Telah beruntung. kehidupan dunia itu tidak lain hanyalah kesenangan yang memperdayakan.⁴²

Q.S. Yusuf/ 12 : 53 yaitu:

﴿ وَمَا أُبْرِئُ نَفْسِي ج إِنَّ النَّفْسَ لَأَمَّارَةٌ بِالسُّوءِ إِلَّا مَا رَحِمَ رَبِّي ج إِنَّ رَبِّي غَفُورٌ رَحِيمٌ ﴾

Termahnya:

Dan Aku tidak membebaskan diriku (dari kesalahan), Karena Sesungguhnya nafsu itu selalu menyuruh kepada kejahatan, kecuali nafsu yang diberi rahmat oleh Tuhanku. Sesungguhnya Tuhanku Maha Pengampun lagi Maha penyanyang.⁴³

⁴¹ *Ibid.*

⁴² *Ibid.*

⁴³ *Ibid.*

Kata yang dimaksudkan disini adalah al-dam r (sanubari) dan sinonim dengan kata *al-qalb*.⁴⁴ *Al-Qulub* disebutkan dalam Al-Qur'an pada 132 tempat, di samping kata *al-Fu'ad* yang secara bahasa berarti *al-qalb pula*, serta kata *al-S \dot{u} dr*, dan *al-S \dot{h} du*. Kata *al-qalb* bermakna membalik, karena sering kali ia berbolak-balik, sering kali senang, sekali susah, terkadang setuju dan sekali menolak dan mempunyai potensi untuk tidak konsisten.

Dalam Al-Qur'an mempunyai aneka makna, menunjukkan apa yang ada pada diri manusia sehingga menghasilkan tingkah laku dan juga bisa diartikan sebagai totalitas perbuatan manusia. *Al-nafs* dalam pandangan Al-Qur'an yakni keadaan sempurna berfungsi menampung serta mendorong manusia berbuat kebaikan dan keburukan, serta dianjurkan untuk diberi perhatian yang lebih besar.⁴⁵

Dimensi yang berbeda telah disebutkan dalam Al-Qur'an adalah *al-rub \dot{h}* yang hakikatnya hanya Allah swt. yang mengetahuinya. *Al-Rub \dot{h}* adalah ruang kosong dalam analisis dunia sains. Hakikat wujud dan fungsinya tidak terjangkau oleh kemampuan penalaran rasional manusia. Sentuhan getarannya bersifat metafisis dan menimbulkan pengaruh yang serba subyektif.⁴⁶

Kita tidak mengetahui tentang suatu metode, dengan proses menangkap sesuatu yang abstrak. Dan kita menyatakan bahwa sesuatu yang tidak kelihatan itu terjadi membuat kita tidak bisa menyatakan bahwa sesuatu yang tidak kelihatan itu tidak ada. Padahal, sikap demikian tidak akan menolong ketidaktahuan kita tentang metode proses menangkap sesuatu yang tidak kelihatan itu terjadi, dan kita

⁴⁴Lihat M. Quraish Shihab, *Wawasan al-Qur'an* (Bandung: Mizan, 1996), h. 288.

⁴⁵*Ibid.*

⁴⁶Sukanto M.M. *Nafsiologi Suatu Pendekatan Alternatif atas Psikologi* (Cet. I; Jakarta: Integritas Press, 1985), h. 50.

menyatakan bahwa yang tidak kelihatan itu tidak ada. Kita tidak bisa mengetahui bagaimana melihat sesuatu yang tidak kelihatan itu terjadi, tetapi yang demikian adalah kebenaran dari ilmu itu.⁴⁷

Kekuatan rohani seseorang terletak pada suatu gejala yang dialami oleh seseorang. Gejala tersebut diwakilkan dalam istilah rasa. Misalnya rasa sedih, gelisah, rindu, sabar, cinta, iman, bahkan kemampuan malaikat yang gaib, termasuk malaikat Tuhan, serta surga dan neraka.⁴⁸

Al-Rub adalah suatu presensi (kehadiran) sentuhan getaran uluhiyyah dan merupakan representasi (utusan istimewa) dari Tuhan yang hanya diberikan pada manusia saja. Dengan demikian, keberadaan roh tersebut memiliki sifat metafisis dengan energi yang ditimbulkannya dan merupakan konsep meta empiris yang melahirkan beberapa sifat-sifat terpuji seperti jujur, kasih sayang, ikhlas dan sifat-sifat terpuji lainnya yang hanya diberikan pada hambanya yang dicintainya.

C. Hubungan Uswatun Hasanah dengan Kepribadian dalam Islam

Dalam metode pengajaran sebenarnya semua mengarahkan pada peserta didik memiliki kepribadian yang baik, namun yang sangat melekat sekali adalah uswatun hasanah, dimana seorang guru memberikan keteladanan pada peserta didiknya. Itulah sebabnya seorang pendidik harus berupaya menerapkannya dalam tingkah laku sehari-hari, melalui perkataan maupun perbuatan. Metode tersebut

⁴⁷Muhamad Qutub, *Sistem Pendidikan Islam, diterjemahkan oleh Salman Harun* (Cet. II; Bandung: al-ma'ruf, 1988), h. 54.

⁴⁸Kata malaikat Tuhan dan sebagainya itu sebenarnya adalah merasakan. Kemampuan manusia memperoleh ilmu ladunni atau ilmu kasyf adalah bagian kerja ruh, lihat Ahmad Tafsir, *Ilmu Pendidikan dalam Islam* (Cet. III; Bandung: Remaja Rosdakarya, 1994), h. 45.

telah dilaksanakan oleh Rasulullah saw. Sebagaimana telah digambarkan Allah swt. dalam firmanNya pada QS. Al-Ahzab/ 33 : 21 yaitu

لَقَدْ كَانَ لَكُمْ فِي رَسُولِ اللَّهِ أُسْوَةٌ حَسَنَةٌ لِّمَن كَانَ يَرْجُوا اللَّهَ وَالْيَوْمَ الْآخِرَ وَذَكَرَ اللَّهَ
كَثِيرًا

Terjemahnya:

Sesungguhnya telah ada pada (diri) Rasulullah itu suri teladan yang baik bagimu (yaitu) bagi orang yang mengharap (rahmat) Allah dan (kedatangan) hari kiamat dan dia banyak menyebut Allah.⁴⁹

Ibnu Kasir dalam bukunya, *Tafsir Al-Qur'an al-'Azim*, berpendapat bahwa ayat di atas merupakan dasar yang agung menggambarkan pribadi Rasulullah saw. Baik dari segi perkataan, perbuatan, dan hal ihwal lainnya yang perlu dijadikan panutan dalam hidup sehari-hari.⁵⁰

Salah satu rahasia kunci keberhasilan Rasulullah saw. dalam mendidik para sahabatnya adalah memberikan keteladanan kepada para sahabatnya. Beliau mengajarkan kepada para sahabatnya untuk berbudi pekerti yang mulia, sehingga para sahabat mampu melanjutkan perjuangan agama Islam.⁵¹

Kepribadian Rasulullah saw. tidak hanya menyuruh orang lain berbuat, tetapi beliau sendiri yang lebih dahulu melaksanakan perbuatan baik, sehingga orang lain merasa tertarik dengan kepribadiannya. Misalnya, ketika membangun sebuah Masjid Quba yaitu mesjid yang dibangun oleh Rasulullah saw. di Madinah, beliau

⁴⁹Departemen Agama RI, *loc.*, *cit.*

⁵⁰Abu al-Fid Ism il ibn kas r, *Tafsir al-Qur'an al-'Azhim*, Jilid I-IV (Semarang: Toha Putra, t.th), h. 203.

⁵¹Cara-cara non-verbal berupa tingkah laku atau sikap yang baik, baik. Hal ini berpengaruh pada penanaman akhlak pada seseorang. Hasan Langgulung, *Asas-Asas Pendidikan Islam* (Jakarta: Pustaka al-Husna, 1987), h. 316.

langsung ikut bergotong royong membangun masjid tersebut. Para sahabat tentunya tidak sampai hati melihat beliau melakukan perbuatan tersebut, akhirnya merekapun ikut mengerjakannya secara bersama-sama. Sebenarnya masih banyak lagi contoh dari kisah seperti di atas, terutama tentang uswatun hasanah namun penulis tidak cantumkan pada tesis ini.

Sehubungan dengan hal di atas Allah swt. telah berfirman dalam QS. Al-Baqarah/ 2 : 44.

﴿ أَتَأْمُرُونَ النَّاسَ بِالْبِرِّ وَتَنْسَوْنَ أَنْفُسَكُمْ وَأَنْتُمْ تَتْلُونَ الْكِتَابَ أَفَلَا تَعْقِلُونَ ﴾

Terjemahnya:

Mengapa kamu suruh orang lain (mengerjakan) kebaktian, sedang kamu melupakan diri (kewajiban) mu sendiri, padahal kamu membaca Al Kitab (Taurat)? Maka tidaklah kamu berpikir?⁵²

Dalam ayat diatas, Allah swt. menggambarkan kehidupan orang-orang Bani Israil yang menyuruh orang lain berbuat kebaikan, padahal mereka sendiri tidak melakukannya, sehingga Allah swt. mencoba dan menganggap mereka termasuk orang yang tidak berfikir. Ayat tersebut pula menceritakan tentang orang-orang Bani Israil, tetapi dari ayat tersebut kita dapat mengambil pelajaran bahwa sesungguhnya Allah swt. sangat mencela kehidupan orang-orang yang hanya menyuruh orang lain melakukan kebaikan tetapi dirinya sendiri tidak melakukan perbuatan baik tersebut. Hal ini dinyatakan Allah swt. dalam ayat lainnya dalam Al-Qur'an, QS. Al-Saff/ 61 : 2-3 yang berbunyi:

⁵²Departemen Agama RI, *op. cit.*, h. 16.

يَا أَيُّهَا الَّذِينَ ءَامَنُوا لِمَ تَقُولُونَ مَا لَا تَفْعَلُونَ ﴿٥٣﴾ كَبُرَ مَقْتًا عِنْدَ اللَّهِ أَنْ تَقُولُوا مَا لَا تَفْعَلُونَ ﴿٥٤﴾

Terjemahnya:

Wahai orang-orang yang beriman, kenapakah kamu mengatakan sesuatu yang tidak kamu kerjakan? Amat besar kebencian di sisi Allah bahwa kamu mengatakan apa-apa yang tidak kamu kerjakan.⁵³

Allah swt. menegaskan dalam ayat di atas, bahwa seseorang itu harus konsisten dengan apa yang dikatakannya. Seorang guru (pendidik) dia menghendaki agar peserta didik mengikuti apa yang diinginkan, demikian pula orang tua menginginkan anaknya mengikuti ajakannya.

Sebuah masyarakat Islam akan terbina dengan baik apabila masyarakat tersebut dapat menerapkan norma-norma Islam melalui contoh teladan dari anggota masyarakat. Anak-anak dalam sebuah keluarga akan banyak terpengaruh dari tingkah laku orang tuanya. Seorang ayah dan ibu yang selalu berdusta, akan sulit membina anaknya untuk bersifat jujur. Begitu pula seorang guru di sekolah, sangat sulit membina kepribadian peserta didiknya kalau memiliki sifat-sifat tercela.⁵⁴

Kepribadian seseorang banyak diwarnai oleh peniruan terhadap lingkungannya.⁵⁵ Lingkungan itulah sebenarnya yang banyak peranannya dalam membentuk jiwa dan kepribadian seseorang. Dengan demikian, pembentukan kepribadian dalam diri seseorang di samping telah tertanam dalam jiwa, juga diperlukan adanya pengarahan terhadap pembawaan (Fitrah Islam), yaitu

⁵³Departemen Agama RI, *loc. cit.*

⁵⁴Muhammad Qutub, *Manhaj al-Tarbiyah al-Islamiyah* (Kairo Dar-al-Qalam, t.th), h. 229.

⁵⁵Muhammad Munir Mursiy, *al-Tarbiyat-al-Islamiyah ushuluh wa Tattha wuh fiy al-Balad al-‘Arabiyyat* (Kairo ‘alam al-kutub, 1978), h. 52.

keteladanan dari lingkungannya, baik di lingkungan masyarakat, lingkungan sekolah, maupun lingkungan keluarga.

D. Hubungan Kepribadian dengan Akhlak Mulia dalam Islam

Sebagaimana telah dijelaskan pada pembahasan sebelumnya tentang pengertian kepribadian dalam berbagai perspektif. Baik kepribadian dalam perspektif psikologi secara umum walaupun perspektif kepribadian dalam Islam. Maka hubungan antara keduanya sangat relevan, dimana akhlak mulia adalah bukti dari kepribadian untuk yang telah melekat pada jiwa seorang individu. Untuk lebih jelasnya penulis kemukakan beberapa konsep akhlak mulia dalam pandangan Islam.

1. Pengertian Akhlak

Akhlak secara etimologi berasal dari bahasa Arab dengan kata dasar yang berarti mencipta, membuat, atau menjadikan.⁵⁶ Dalam kamus *al-Munjid*, akhlak berarti budi pekerti, perangai tingkah laku atau tabiat.⁵⁷ Sedangkan dalam kamus Bahasa Indonesia kata “akhlak” diartikan budi pekerti, perangai atau tingkah laku.⁵⁸ Kata akhlak dalam bentuk Jamak dari kata *akhal*, yang mengandung segi-segi persesuaian dengan kata *akhal* yang berarti kejadian, yang juga erat hubungannya dengan *akhal* yang berarti kejadian, yang juga erat hubungannya dengan pencipta. Demikian pula dengan kata *akhal* yang berarti diciptakan.⁵⁹ Kata *akhal* banyak

⁵⁶A.W. Munawwir, *kamus al-Munawwir Arab Indonesia Terlengkap* (Cet. 4; Surabaya: Pustaka Progresif, 1997), h. 7.

⁵⁷Luwis Ma'luף, *al-Munjid al-Lugat wa al-a'lam* (Bairut: Dar al-Masyriq, 1998), h.78.

⁵⁸Departemen Pendidikan Nasional RI., *Kamus Besar Bahasa Indonesia, edisi 3*(cet. 1; Jakarta: Balai Pustaka, 2005), h. 15.

⁵⁹A. Mustofa, *Akhlak Tasawuf* (Cet. 2 Bandung; Pustaka Setia, 1999), h.11.

ditemukan dalam Al-Qur'an.⁶⁰ Ditemukan dalam Al-Qur'an hanyalah bentuk tunggal, kata tersebut yaitu . Dengan demikian, akhlak secara kebahasaan bisa dikatakan baik dan buruk berdasarkan standar nilai.

Adapun secara terminologi akan dikemukakan sebagai berikut:

- a. Imam al-Gazali mengemukakan definisi akhlak sebagai berikut :

الْخُلُقُ عِبَارَةٌ عَنْ هَيْئَةٍ فِي النَّفْسِ ۖ رَأَتْ سَخِيَةً عَنْهَا تَصْدُرُ إِلَّا فِعَالٌ
بِسَهْوَةٍ وَيَسْرٍ ۖ مِنْ غَيْرِ ۖ حَاجَةٌ إِلَى فِكْرٍ وَرُؤْيَةٍ⁶¹

Artinya:

Akhlak adalah suatu sifat yang tertanam dalam jiwa yang daripadanya timbul perbuatan-perbuatan dengan mudah tanpa memerlukan pertimbangan pikiran lebih

- b. Dalam *mu'jam al-Wasit* disebutkan :

الْخُلُقُ حَالٌ لِنَفْسٍ رَأَتْ سَخِيَةً ۖ تَصْدُرُ عَنْهَا إِلَّا عَمَالٌ مِنْ حَيٍّ أَوْ شَرٍّ.
مِنْ غَيْرِ حَاجَةٍ إِلَى فِكْرٍ وَرُؤْيَةٍ.⁶²

Artinya:

Akhlak ialah sifat yang tertanam dalam jiwa, yang dengannya lahiriah macam-macam perbuatan, baik dan buruk tanpa membutuhkan pemikiran dan pertimbangan.

Dari definisi tersebut, dapat dipahami bahwa pada hakekatnya *Khuluq* (budi pekerti) atau akhlak ialah suatu kondisi atau sifat yang telah meresap ke dalam jiwa dan menjadikan kepribadian. Dari padanya timbul berbagai perbuatan dengan cara spontan tanpa dibuat-buat tanpa pemikiran. Apabila dari kondisi tadi timbul kelakuan yang baik dan terpuji. Menurut pandangan syarat dan akal pikiran jernih

⁶⁰M. Quraish Shihab, *Wawasan al-Qur'an* (Cet. 9; Bandung: Mizan, 1999), h. 253.

⁶¹Al Imām Abū Hamid Muḥammad al-Gazālī, *Iḥyā' ulūm al-Dīn*, Jilid 3 (Cet. III; Bairut: Dar al-Fikr: 1411 H/1991 M), h. 58.

⁶²Ibrahim Mustajfa et. al., eds., *al-Mu'jam al-Wasit* Juz I (Theheran: al-Maktabat al-Ilmiyyah, 1972 M), h. 252.

maka, ia dinamakan akhlak mulia. Sebaliknya, apabila yang lahir dari seseorang adalah kelakuan buruk maka disebut akhlak tercela.

Akhlak merupakan sistem nilai yang menjadi perilaku, yang bersumber dari al-qur'an dan al-Hadis serta nilai-nilai alamiah berupa tradisi yang tidak bertentangan dengan ajaran agama. Ajaran akhlak senantiasa mempunyai hubungan antara manusia dengan Allah, manusia dengan sesamanya, serta manusia dengan alam sekitarnya.⁶³ Akhlak juga merupakan cermin hati yang paling dalam, dan dari hati tersebut lahir perbuatan-perbuatan yang sangat mudah tanpa membutuhkan pemikiran dan pandangan. Orang yang merasa terbebani dengan perbuatan yang membutuhkan pandangan.⁶⁴

Ajaran agama Islam dapat dikelompokkan kedalam tiga aspek, yaitu aspek imam, Islam dan Ihsan. Dengan demikian agama Islam meliputi, aqidah, fikih, dan akhlak/*tasawuf* dan memiliki kedudukan yang berbeda-beda. Namun ketiga adalah merupakan satu keatuan yang tidak dapat dipisahkan.

Dalam Islam keyakinan posisi yang sangat dasar sedangkan fikih dan akhlak mempunyai posisi cabang. Dapat pula digambarkan, kalau Islam diibaratkan sebuah bangunan, maka akidah adalah sebagai pondasinya yang telah tertanam di dalam tanah. Sedangkan Fikih dan Akhlak adalah gedung-gedung dan benda-benda yang berdiri di atasnya.⁶⁵

Sebuah perumpamaan, yakni akidah tanpa akhlak seperti sebatang pohon yang tidak dapat dijadikan tempat berlindung di saat kepanasan dan tidak ada

⁶³Zainuddin Ali, *Pendidikan Agama Islam* (Cet. 1; Jakarta: PT. Bumi Kausa, 2007), h.31.

⁶⁴Lihat M. Quraish Shihab, *Wawasan al-Qur'an Tafsir maudhu'i atas pelbagai persoalan umat* (Cet. XVI; Bandung: Mizan Pustaka, 2005), 253.

⁶⁵Asmaran As, *Pengatur studi Akhlak*, (Cet. III; Jakarta: Raja Grafindo Persada, 2002), h.96.

buahnya yang dapat dipetik. Sebaliknya akhlak tanpa akidah merupakan bayang-bayang bagi benda yang tidak tetap atau selalu bergerak. Oleh karenanya, Islam memberikan perhatian serius terhadap pendidikan akhlak.⁶⁶ Untuk memantapkan nilai-nilai akhlak maka Syariat atau Fikih harus dilaksanakan, karena esensi tujuan fikih adalah untuk memiliki akhlak mulia.

Askadi Falih dan Cahyo Yusuf mengatakan bahwa, orang yang telah memiliki akhlak mulia akan memancarkan sifat-sifat dan asma- asma Allah yang penuh kemuliaan. Ia beramal menurut kemampuan, kecakapan dan kelincahan dalam bergulat dengan alam berdasarkan tuntunan Al-Qur'an dan hadis.⁶⁷

Dari penjelasan di atas, dapat disimpulkan bahwa akhlak mulia adalah implementasi dari sebuah kepribadian yang utuh dan telah memenuhi kriteria dengan pertimbangan akal pikiran, terutama berdasarkan pada hukum Islam yakni akan terwujud hubungan vertikal dan horizontal yaitu hubungan manusia dengan al-khalik, hubungan manusia dengan sesamanya, serta hubungan manusia dengan alam sekitarnya.

2. Akhlak Islam dalam Kaitannya dengan Status Kepribadian

Memang tidak disangsikan lagi bahwa, segala perbuatan/tindakan manusia apapun bentuknya pada hakekatnya adalah bermaksud untuk mencapai kebahagiaan (*Sa'adah*). Sedangkan kebahagiaan termasuk menurut sistem adalah Islam, dapat dicapai dengan jalan menurut perintah Allah swt. dan meninggalkan larangan-Nya.

Sehubungan dengan akhlak islam, Sahilun A. Nasir menyebutkan bahwa akhlak Islam berkisar pada:

⁶⁶Ibid, h. 109.

⁶⁷Ashadi Falih dan Cahyo Yusuf, *Akhlak Membentuk Pribadi Muslim* (Cet. 1; Semarang; Aneka Ilmu 1985), h. 116.

- a. Tujuan hidup setiap muslim, ialah menghambahkan dirinya kepada Allah swt. untuk mencapai keridhaannya.
- b. Keyakinan yang teguh terhadap kebenaran wahyu Allah swt. dan sunnah Rasul-Nya, yang dijadikan pedoman utama dalam Islam.
- c. Keyakinan akan hari kemudian atau hari pembalasan, mendorong berbuat baik dengan segala pengabdian kepada Allah.
- d. Islam merupakan agama yang mementingkan nilai moral sebagai ruh dari ajarannya dan telah diinterpretasikan oleh para ulama.
- e. Ajaran akhlak islam meliputi segala segi kehidupan manusia berdasarkan asa kebaikan dan bebas dari segala kejahatan. Islam tidak hanya mengajarkan tetapi menegakkannya, dengan janji dan sangsi Ilahi yang maka adil.⁶⁸

3. Pribadi Sebagai Hamba Allah swt.

Kenyataan dijagad raya (dunia) membuktikan bahwa, ada kekuatan yang tidak tampak. Dia mengatur dan membuktikan alam semesta ini. Dia pula yang menjadikan sebab adanya sesuatu. Dalam pengaturan alam semesta, maka kita melihat suatu ketertiban, dan ada suatu peraturan yang berganti-ganti serta gejala datang dengan keteraturan-Nya.⁶⁹

Manusia sebagai bagian terkecil dari ciptaan-Nya, sangat berhutang budi dengan segala yang hidup di dunia ini. Manusia dilebihkan oleh-Nya berupa akal pikiran dibandingkan makhluk lainnya. Dengan daya pikir, manusia bisa memilih perbuatan yang baik dan buruk. Di samping juga kenikmatan yang diberikan oleh Sang Pencipta kepada manusia berupa hidup ini, kesehatan, perasaan dan kesenangan yang bermacam-macam.

Hubungan manusia dengan Allah adalah hubungan makhluk dengan khaliknya. Dalam masalah ketergantungan, hidup manusia selalu mempunyai ketergantungan kepada yang lain. Dan tumpuan serta pokok ketergantungan adalah

⁶⁸Sahilun A. Nasir, *Etika dan Problematikanya Dewasa ini*, (Cet. I, Al-Ma'rif, Bandung: 1980), h.151.

⁶⁹A. Mustafa, *Akhlak Tasauf*, (Cet. IV, Revisi, Bandung: 2007), h.154.

ketergantungan kepada Yang Maha Kuasa, Yang Maha perkasa, Yang Maha Bijaksana, Yang Maha Sempurna, ialah Allah Rabbul ‘alamin, Allah Tuhan Maha Esa. Adapun yang mendasari ketergantungan hidup di dunia ini adalah pada Q.S. Al Ikhlas/ 112 : 2 yaitu :

الله الصمد

Terjemahnya:

Allah adalah Tuhan yang bergantung kepada-Nya segala sesuatu.⁷⁰

Kebahagiaan manusia didunia dan akhirat, tergantung kepada izin dan ridha Allah swt. Oleh karena itu, Allah swt. memberikan ketentuan-ketentuan agar manusia dapat mencapainya. Maka untuk mencapai kebahagiaan dunia dan akhirat, itu dengan sendirinya kita harus mengikuti dari ketentuan-ketentuan Allah swt.

4. Ruang Lingkup Objek Kajian Akhlak

Zainuddin Ali membagi ruang lingkup yang menjadi objek kajian akhlak kepada lima bagian yaitu akhlak yang berhubungan dengan Allah; akhlak yang berhubungan dengan diri sendiri; akhlak yang berhubungan dengan keluarga; dan akhlak yang berhubungan dengan alam sekitar.⁷¹ Dari lima ruang lingkup objek kajian ini dapat disederhanakan menjadi tiga bagian yaitu *pertama*, akhlak yang berhubungan dengan Allah; *kedua*, akhlak yang berhubungan dengan diri dan sesama; dan *ketiga*, akhlak yang berhubungan dengan sesama makhluk/alam sekitar.

Contoh-contoh akhlak tersebut dapat dilihat dalam Al-Qur’an sebagai berikut:

a. Akhlak mulia yang berhubungan dengan Allah, misalnya:

1) Mentauhidkan Allah, antara lain dapat dilihat dalam Q.S. al-Ikhlas/112: 1-4:

⁷⁰*Ibid.*

⁷¹Zainuddin Ali, *op. cit.*, h. 30.

قُلْ هُوَ اللَّهُ أَحَدٌ ۝ اللَّهُ الصَّمَدُ ۝ لَمْ يَلِدْ وَلَمْ يُولَدْ ۝ وَلَمْ يَكُن لَّهُ
كُفُوًا أَحَدٌ ۝

Terjemahnya:

Katakanlah: Dia-lah Allah, yang Maha Esa. Allah adalah Tuhan yang bergantung kepada-Nya segala sesuatu. Dia tiada beranak dan tidak pula diperanakkan, Dan tidak ada seorangpun yang setara dengan Dia.⁷²

2) Beribadah kepada Allah, antara lain dalam Q.S. al-Baqarah/2: 21:

يٰٓأَيُّهَا النَّاسُ اعْبُدُوا رَبَّكُمُ الَّذِي خَلَقَكُمْ وَالَّذِينَ مِنْ قَبْلِكُمْ لَعَلَّكُمْ تَتَّقُونَ ۝

Terjemahnya:

Hai manusia, sembahlah Tuhanmu yang Telah menciptakanmu dan orang-orang yang sebelummu, agar kamu bertakwa.⁷³

3) Takwa kepada Allah, antara lain dalam Q.S. al-Nisā/4: 1:

يٰٓأَيُّهَا النَّاسُ اتَّقُوا رَبَّكُمُ الَّذِي خَلَقَكُمْ مِنْ نَفْسٍ وَاحِدَةٍ وَخَلَقَ مِنْهَا زَوْجَهَا
وَبَثَّ مِنْهُمَا رِجَالًا كَثِيرًا وَنِسَاءً ۚ وَاتَّقُوا اللَّهَ الَّذِي تَسَاءَلُونَ بِهِ ۚ وَالْأَرْحَامَ ۚ إِنَّ
اللَّهَ كَانَ عَلَيْكُمْ رَقِيبًا ۝

Terjemahnya:

Hai sekalian manusia, bertakwalah kepada Tuhan-mu yang Telah menciptakan kamu dari seorang diri, dan dari padanya Allah menciptakan isterinya; dan dari pada keduanya Allah memperkembang biakkan laki-laki dan perempuan yang banyak. dan bertakwalah kepada Allah yang dengan (mempergunakan) nama-Nya kamu saling meminta satu sama lain, dan (peliharalah) hubungan silaturrahim. Sesungguhnya Allah selalu menjaga dan Mengawasi kamu.⁷⁴

⁷²Departemen Agama RI, *op. cit.*, h.

⁷³*Ibid.*, h. 4.

⁷⁴*Ibid.*, h. 77.

- 4) Berdoa kepada Allah, antara lain dalam Q.S. al-A'raf/7: 55 :

أَدْعُوا رَبَّكُمْ تَضَرُّعًا وَخُفْيَةً إِنَّهُ لَا يُحِبُّ الْمُعْتَدِينَ ﴿٥٥﴾

Terjemahnya:

Berdoalah kepada Tuhanmu dengan berendah diri dan suara yang lembut. Sesungguhnya Allah tidak menyukai orang-orang yang melampaui batas.⁷⁵

- 5) Berzikir kepada Allah, antara lain dalam Q.S. al-Baqarah/2: 152:

فَاذْكُرُونِي أَذْكُرْكُمْ وَاشْكُرُوا لِي وَلَا تَكْفُرُوا ﴿١٥٢﴾

Terjemahnya:

Karena itu, ingatlah kamu kepada-Ku niscaya Aku ingat (pula) kepadamu, dan bersyukurlah kepada-Ku, dan janganlah kamu mengingkari (nikmat)-Ku.⁷⁶

- b. Akhlak mulia yang berhubungan dengan diri dan sesamanya

- 1) Akhlak yang berhubungan dengan diri, antara lain:

- a. Sabar, antara lain dalam Q.S. al-Baqarah/2: 153:

يَا أَيُّهَا الَّذِينَ ءَامَنُوا اسْتَعِينُوا بِالصَّبْرِ وَالصَّلَاةِ إِنَّ اللَّهَ مَعَ الصَّابِرِينَ ﴿١٥٣﴾

Terjemahnya:

Hai orang-orang yang beriman, jadikanlah sabar dan shalat sebagai penolongmu, Sesungguhnya Allah beserta orang-orang yang sabar.⁷⁷

- b. Tawadhu, yaitu rendah hati dan tidak sombong, dalam Q.S.

Luqman/31:18:

وَلَا تُصَعِّرْ خَدَّكَ لِلنَّاسِ وَلَا تَمْشِ فِي الْأَرْضِ مَرَحًا إِنَّ اللَّهَ لَا يُحِبُّ كُلَّ

مُخْتَالٍ فَخُورٍ ﴿١٨﴾

⁷⁵Ibid., h. 157.

⁷⁶Ibid. h. 23.

⁷⁷Ibid.

Terjemahnya:

Dan janganlah kamu memalingkan mukamu dari manusia (karena sombong) dan janganlah kamu berjalan di muka bumi dengan angkuh. Sesungguhnya Allah tidak menyukai orang-orang yang sombong lagi membanggakan diri.⁷⁸

- c. *Iffah*, yaitu menahan diri dari yang terlarang misalnya mencuri, dalam Q.S. al-Maidah/5: 38, Allah berfirman:

وَالسَّارِقُ وَالسَّارِقَةُ فَاقْطَعُوا أَيْدِيَهُمَا جِزَاءً بِمَا كَسَبَا نَكَالًا مِّنَ اللَّهِ وَاللَّهُ

عَزِيزٌ حَكِيمٌ ﴿٣٨﴾

Terjemahnya:

Laki-laki yang mencuri dan perempuan yang mencuri, potonglah tangan keduanya (sebagai) pembalasan bagi apa yang mereka kerjakan dan sebagai siksaan dari Allah dan Allah Maha Perkasa lagi Maha Bijaksana.⁷⁹

- 2) Akhlak mulia yang berhubungan dengan keluarga, misalnya:

- a. Berbuat baik kepada orang tua, antara lain dalam Q.S. al-Nisā/4: 36:

وَأَعْبُدُوا اللَّهَ وَلَا تُشْرِكُوا بِهِ شَيْئًا^ط وَبِالْوَالِدَيْنِ إِحْسَانًا ...

Terjemahnya: UNIVERSITAS ISLAM NEGERI

Sembahlah Allah dan janganlah kamu mempersekutukan-Nya dengan sesuatupun. dan berbuat baiklah kepada dua orang ibu-bapak ...⁸⁰

- b. Adil terhadap saudara, antara lain dalam Q.S al-Nahl/16: 90:

﴿ إِنَّ اللَّهَ يَأْمُرُ بِالْعَدْلِ وَالْإِحْسَانِ وَإِيتَايَ ذِي الْقُرْبَىٰ وَيَنْهَىٰ عَنِ

الْفَحْشَاءِ وَالْمُنْكَرِ وَالْبَغْيِ ۚ يَعِظُكُمْ لَعَلَّكُمْ تَذَكَّرُونَ ﴿٩٠﴾

⁷⁸Ibid., h. 412.

⁷⁹Ibid., h. 114.

⁸⁰Ibid., h. 84.

Terjemahnya:

Sesungguhnya Allah menyuruh (kamu) berlaku adil dan berbuat kebajikan, memberi kepada kaum kerabat, dan Allah melarang dari perbuatan keji, kemungkaran dan permusuhan. dia memberi pengajaran kepadamu agar kamu dapat mengambil pelajaran.⁸¹

- c. Membina dan mendidik keluarga, antara lain dalam Q.S. al-Tahjīm/66: 6:

يٰۤاَيُّهَا الَّذِيْنَ ءَامَنُوْا قُوْا اَنْفُسَكُمْ وَاَهْلِيْكُمْ نَارًا وَقُوْدُهَا النَّاسُ وَالْحِيَارَةُ
عَلَيْهَا مَلٰٓئِكَةٌ غِلَاظٌ شِدَادٌ لَا يَعْصُوْنَ اِلٰهَ مَا اَمَرَهُمْ وَيَفْعَلُوْنَ مَا يُؤْمَرُوْنَ

Terjemahnya :

Hai orang-orang yang beriman, peliharalah dirimu dan keluargamu dari api neraka yang bahan bakarnya adalah manusia dan batu; penjaganya malaikat-malaikat yang kasar, keras, dan tidak mendurhakai Allah terhadap apa yang diperintahkan-Nya kepada mereka dan selalu mengerjakan apa yang diperintahkan.⁸²

- 3) Akhlak mulia yang berhubungan dengan masyarakat⁸³

- a. Membina *ukhuwah* atau persaudaraan, Q.S. Al-Hijrat/49: 10:

اِنَّمَا الْمُؤْمِنُوْنَ اِخْوَةٌ فَاَصْلِحُوْا بَيْنَ اٰخْوَانِكُمْ وَاَتَّقُوا اللّٰهَ لَعَلَّكُمْ تُرْحَمُوْنَ

UNIVERSITAS ISLAM NEGERI

Terjemahnya:

Orang-orang beriman itu Sesungguhnya bersaudara. sebab itu damaikanlah (perbaikilah hubungan) antara kedua saudaramu itu dan takutlah terhadap Allah, supaya kamu mendapat rahmat.⁸⁴

- b. *Al-Ta'awun* atau saling tolong menolong, (Q.S. al-Mā'idah/5: 2):

⁸¹ *Ibid.*, h. 269.

⁸² *Ibid.*, h. 560.

⁸³ Abu Ahmadi dan Noor Salimi, *Dasar-Dasar Pendidikan Agama Islam untuk Perguruan Tinggi* (Cet. 5; Jakarta: PT. Bumi Aksara, 2004), h. 201.

⁸⁴ *Ibid.*, h. 516.

--- وَتَعَاوَنُوا عَلَى الْبِرِّ وَالتَّقْوَىٰ ۖ وَلَا تَعَاوَنُوا عَلَى الْإِثْمِ وَالْعُدْوَانِ ۗ وَاتَّقُوا اللَّهَ ۖ إِنَّ اللَّهَ شَدِيدُ الْعِقَابِ ﴿٢١٧﴾

Terjemahnya:

... dan tolong-menolonglah kamu dalam (mengerjakan) kebajikan dan takwa, dan jangan tolong-menolong dalam berbuat dosa dan pelanggaran. dan bertakwalah kamu kepada Allah, Sesungguhnya Allah amat berat siksa-Nya.⁸⁵

c. Bersifat pemurah, Q.S. Al-Imran/3: 92 :

لَنْ تَنَالُوا الْبِرَّ حَتَّىٰ تُنْفِقُوا مِمَّا تُحِبُّونَ ۗ وَمَا تُنْفِقُوا مِنْ شَيْءٍ فَإِنَّ اللَّهَ بِهِ عَلِيمٌ ﴿٩٢﴾

Terjemahnya:

Kamu sekali-kali tidak sampai kepada kebajikan (yang sempurna), sebelum kamu menafkahkan seahagian harta yang kamu cintai. dan apa saja yang kamu nafkahkan Maka Sesungguhnya Allah mengetahuinya.⁸⁶

c. Akhlak mulia yang berhubungan dengan alam sekitar, misalnya :

1) Memperhatikan dan merenungkan ciptaan alam, Q.S. Al-Imran/3: 190:

إِنَّ فِي خَلْقِ السَّمَوَاتِ وَالْأَرْضِ وَاللَّيْلِ وَالنَّهَارِ لَآيَاتٍ لِّأُولِي الْأَلْبَابِ ﴿١٩٠﴾

Terjemahnya:

Sesungguhnya dalam penciptaan langit dan bumi, dan silih bergantinya malam dan siang terdapat tanda-tanda bagi orang-orang yang berakal.⁸⁷

⁸⁵ *Ibid.*

⁸⁶ *Ibid.*, h. 62.

⁸⁷ *Ibid.*, h. 75.

- 2) Tidak melakukan kerusakan, antara lain dalam Q.S. al-Rum/30: 41:

ظَهَرَ الْفَسَادُ فِي الْبَرِّ وَالْبَحْرِ بِمَا كَسَبَتْ أَيْدِي النَّاسِ لِيُذِيقَهُمْ بَعْضَ الَّذِي
عَمِلُوا لَعَلَّهُمْ يَرْجِعُونَ ﴿٤١﴾

Terjemahnya:

Telah nampak kerusakan di darat dan di laut disebabkan Karena perbuatan tangan manusi, supaya Allah merasakan kepada mereka sebahagian dari (akibat) perbuatan mereka, agar mereka kembali (ke jalan yang benar).⁸⁸

E. Kerangka Teoretis

Dalam mewujudkan keteladanan pendidik sebaiknya memiliki strategi tertentu untuk mencapai tujuan pendidikan. Strategi yang dimaksud adalah uswatun hasanah (keteladanan), yang telah dicontohkan oleh Rasulullah saw. melalui Al Qur'an dan hadist, baik keteladanan Rasul melalui perkataan maupun berbuatannya. Undang-undang Dasar 1945 telah memberi syarat tentang kepribadian mulia dan mengarahkan orang lain agar berbuat baik, sebagaimana tercantum dalam pembukaan UUD 1946 pada alinea ke empat, yaitu melindungi segenap bangsa Indonesia dan seluruh tumpah darah Indonesia dan untuk memajukan kesejahteraan umum, mencerdaskan kehidupan bangsa dan melaksanakan ketertiban dunia yang berdasarkan kemerdekaan, perdamaian abadi dan keadilan sosial bagi seluruh rakyat Indonesia.

Dari ke empat tujuan nasional tersebut dalam undang-undang no. 20 tahun 2003 tentang sistem pendidikan nasional, pada Bab I tentang ketentuan umum pasal 1 ayat (1) disebutkan bahwa "Pendidikan adalah usaha sadar dan terencana untuk

⁸⁸*Ibid.*, h. 408.

mewujudkan suasana belajar dan proses pembelajaran agar peserta didik secara aktif mengembangkan potensi dirinya untuk memiliki kekuatan spiritual keagamaan, pengendalian diri, kepribadian, kecerdasan, akhlak mulia, serta keterampilan yang diperlukan dirinya, masyarakat, bangsa dan negara.

Strategi *uswatun hasanah* yang dilakukan oleh pendidik sehingga peserta didik memiliki kepribadian mulia melalui pembiasaan, nasihat, dan hubungan konseling. Hal ini mempunyai dampak bagi kepribadian peserta didik walaupun terdapat faktor penghambat namun ada beberapa faktor pendukung sehingga menghasilkan kepribadian mulia. Kepribadian mulia tersebut dapat terlihat melalui, akhlak kepada Allah swt. serta Rasulnya, akhlak kepada diri dan sesama serta akhlak kepada alam semesta untuk lebih menjelaskan kerangka teoritis tersebut dapat digambarkan dalam kerangka pikir sebagai berikut:

Kerangka Pikir

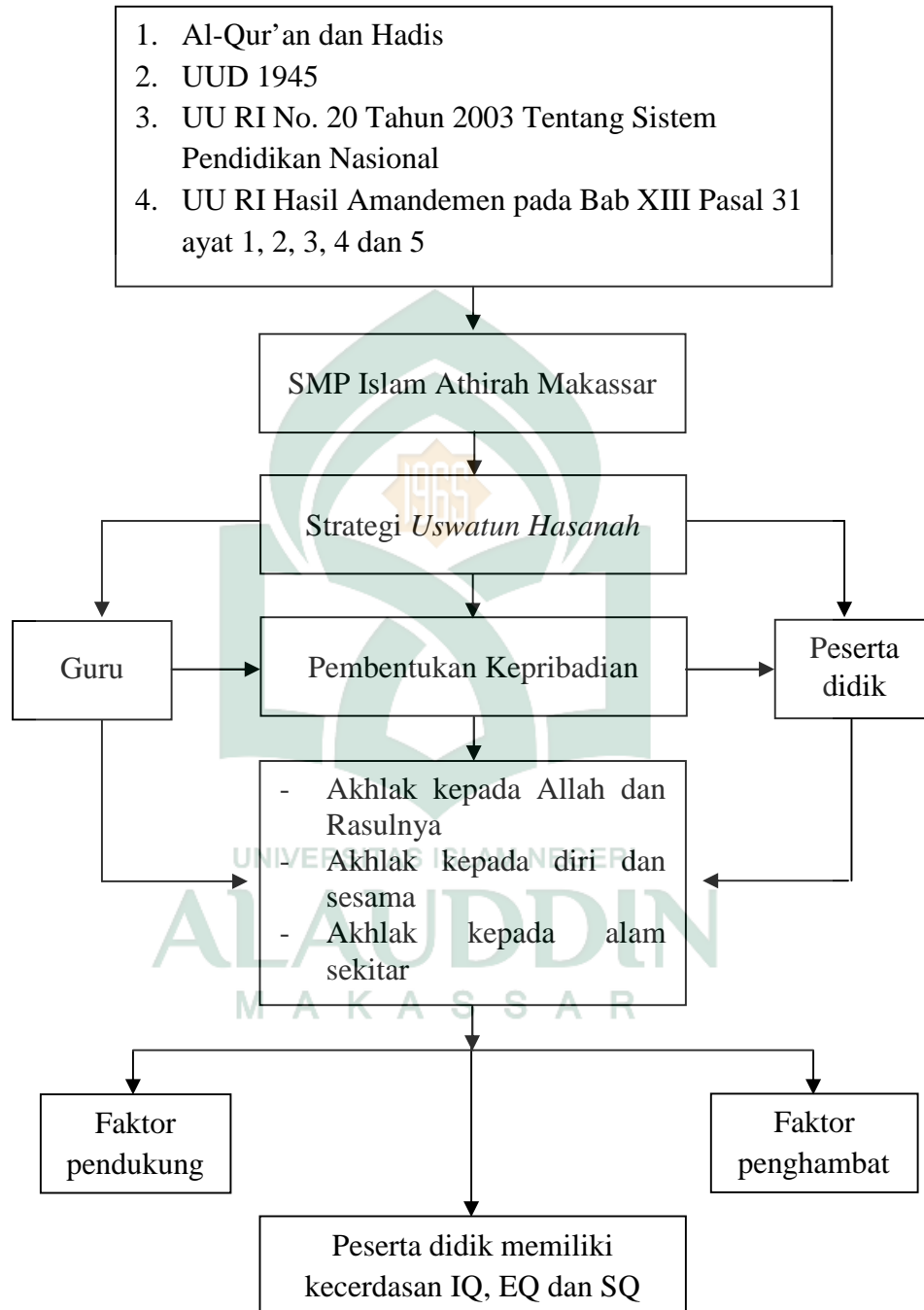

BAB III

METODOLOGI PENELITIAN

A. Lokasi dan Jenis Penelitian

1. Lokasi Penelitian

Penelitian ini dilaksanakan di SMP Islam Athirah Makassar. Sekolah ini adalah sebuah lembaga yang bernaung di bawah Yayasan Hadji Kalla, dengan nama "Athirah". Sekolah berasal dari nama istri Hadji Kalla. Pemilihan lokasi penelitian ini adalah untuk mengkaji tentang *uswatun hasanah* sebagai strategi dalam pembentukan kepribadian peserta didik. Selain itu, SMP Islam Athirah Makassar adalah sebagai salah satu Lembaga Formal di Sulawesi Selatan yang dijadikan standar mutu pendidikan.

2. Jenis Penelitian

Penelitian ini adalah penelitian lapangan (*field research*) dengan jenis penelitian deskriptif kualitatif untuk penelitian kualitatif digunakan istilah *scientific paradigm* (paradigma ilmiah).¹ Penelitian deskriptif kualitatif adalah penelitian yang memberikan gambaran tentang situasi dan kejadian secara faktual dan sistematis mengenai faktor-faktor, sifat-sifat serta hubungan antara fenomena yang dimiliki untuk melakukan akumulasi dasar-dasarnya saja.² Atau penelitian deskriptif kualitatif adalah penelitian untuk melakukan eksplorasi dan memperkuat prediksi terhadap suatu gejala yang berlaku atas data yang diperoleh di lapangan.³

¹Lexy J. Moleong, *Metode Penelitian Kualitatif*, (Cet. I; Bandung: Remaja Rosdakarya, 1989), h. 6.

²*Ibid.*, h. 6.

³Lihat Sukardi, *Metodologi Penelitian Pendidikan Kompetensi dan Praktiknya*, (Cet. IV; Jakarta: Bumi Aksara, 2007), h. 14.

Selanjutnya, jenis penelitian kualitatif pula dijelaskan bahwa, realitas atau obyek tidak dapat diikat secara parsial dan dipecahkan dalam beberapa variabel serta memandang objek sebagai sesuatu yang dinamis, hasil konstruksi pemikiran dan interpretasi terhadap gejala yang diamati secara utuh, karena setiap aspek dari objek itu mempunyai satu kesatuan yang tidak dapat dipisahkan.⁴

Berdasarkan uraian di atas, maka yang dimaksud penelitian deskriptif kualitatif dalam tesis ini adalah peneliti mengungkapkan secara faktual sistematis mengenai bagaimana strategi keteladanan pendidik (guru) dalam pembentukan akhlak mulia peserta didik di SMP Islam Athirah Makassar.

B. Pendekatan Penelitian

Istilah pendekatan sama dengan metodologi, yaitu sudut pandang atau cara melihat dan memperlakukan suatu masalah yang dikaji.⁵ Adapun pendekatan yang dipergunakan dalam penelitian ini meliputi:

- a. Pendekatan pedagogis, yaitu pendekatan yang berpandangan bahwa manusia (peserta didik) adalah makhluk tuhan berada dalam proses pertumbuhan dan perkembangan rohani dan jasmani, yang memerlukan bimbingan dan pengarahan melalui proses pendidikan.⁶ Dalam penelitian ini, peneliti mengamati proses pembentukan akhlak mulia peserta didik melalui teladanan dari pendidik di SMP Islam Athirah Makassar.

⁴Sugiyono, *Metode Penelitian Pendidikan*, (Cet. VI; Bandung: Alfabeta, 2008), h. 17.

⁵U. Maman, dkk. *Metodologi Penelitian Agama; Teori dan Praktik*, (Cet. Jakarta: Raja Grafindo Persada, 2006), h. 94.

⁶M. Arifin, *Ilmu Pendidikan Islam, Suatu Tinjauan*

- b. Pendekatan psikologis, yaitu pendekatan yang mempelajari jiwa seseorang (peserta didik), melalui gejala perilaku seseorang yang nampak dan mengamati situasi psikis pada lingkungan SMP Islam Athirah Makassar yang dapat mempengaruhi akhlak peserta didik.
- c. Pendekatan teologis normatif. Pendekatan ini memandang bahwa ajaran Islam yang bersumber dari kitab suci alqur'an dan hadis yang menjadi motivasi pendidikan Islam.⁷ Oleh karena itu, pendekatan ini dimaksudkan pula untuk mengetahui kemampuan guru dalam memberi pemahaman peserta didik tentang ajaran agama. Islam melalui ucapan dan perbuatan, sebagaimana yang telah dicontohkan oleh Rasulullah saw.
- d. Pendekatan sosiologis, yaitu pendekatan dengan mengamati gejala-gejala sosial yang saling mempengaruhi antara satu dengan yang lain di lingkungan sosial.

C. Sumber Data

1. Sumber Data Primer

Yang dimaksud dengan sumber data primer dalam penelitian ini adalah subjek data yang diperoleh. Apabila peneliti menggunakan wawancara dalam pengumpulan datanya, maka sumber data disebut informan, yaitu orang yang merespon atau menjawab pertanyaan-pertanyaan peneliti, baik pertanyaan tertulis maupun lisan.⁸ Apabila peneliti menggunakan teknik observasi, maka sumber datanya bisa berupa benda gerak, atau proses sesuatu, dan apabila menggunakan

⁷*Ibid.*, h. 151.

⁸Suharsimi Arikunto, *Prosedur Penelitian: Suatu Pendekatan Praktik* (Cet. XIII; Jakarta: Rineka Cipta, 2006), h. 142.

dokumentasi maka dokumen atau catatanlah yang menjadi sumber data, sedangkan isi catatan adalah subjek penelitian atau variabel penelitian.⁹

Dalam penelitian ini, peneliti tidak menggunakan populasi.¹⁰ Pada penelitian ini, peneliti menggunakan istilah “*social situation*” atau situasi sosial sebagai objek penelitian yang terdiri atas tiga elemen yaitu: tempat (*place*), pelaku (*actors*) dan aktivitas (*activity*), yang berinteraksi secara bersinergi. Adapun yang dimaksud elemen pertama adalah tempat yaitu sekolah SMP Islam Athirah Makassar, elemen kedua adalah pelaku, yaitu guru yang berada di lokasi sekolah sedangkan elemen yang ketiga adalah peserta didik yaitu bagaimana peserta didik mengikuti kepribadian mulia dari seorang pendidik. Hal ini dapat digambarkan seperti :

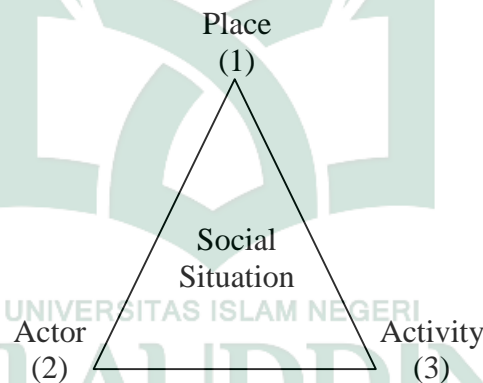

Keterangan gambar :

- Place (1) : Sekolah SMP Islam Athirah Makassar
- Actor (2) : Pendidik dan Peserta Didik
- Activity (3) : Berbagai kegiatan yang dilakukan oleh peserta didik dan pendidik

⁹*Ibid.*, h. 129.

¹⁰Populasi adalah wilayah generalisasi penelitian yang terdiri atas: objek/subjek yang mempunyai kualitas dan karakteristik tertentu yang ditetapkan oleh peneliti. Sugiono, *Metode Penelitian Pendidikan, Pendekatan Kuantitatif, Kualitatif dan R & D* (Cet. III; Bandung: Alfabeta, 2007), h. 117.

2. Sumber Data Sekunder

Data sekunder adalah data yang mendukung data primer yaitu penelusuran referensi yang mendukung data primer. Data sekunder di peroleh melalui buku-buku, majalah, dan sumber lain yang dianggap relevan.

D. Instrumen Penelitian

Berbicara tentang instrumen penelitian, sebenarnya tidak ubahnya dengan masalah evaluasi, instrumen pula artinya sesuatu yang digunakan untuk mengerjakan sesuatu.¹¹ Instrumen penelitian yang digunakan adalah peneliti sendiri atau hukum instrument, yaitu peneliti sendiri yang menjadi instrumen. Kemudian peneliti mengembangkan instrumen tersebut menjadi pedoman observasi, wawancara, blanko atau form dokumentasi dan kuesioner.

1. Blanko atau Form Observasi

Blanko atau form observasi ini digunakan untuk mencatat. Peristiwa-peristiwa penting dalam menyusun langkah-langkah pembentukan akhlak mulia. Di samping itu, juga menggunakan alat mechanical devices (peralatan mekanik) berupa kamera. Hal ini digunakan untuk merekam bentuk-bentuk kegiatan atau peristiwa penting yang berkaitan dengan strategi keteladanan dalam membentuk akhlak mulia peserta didik.

2. Pedoman Wawancara

Wawancara yang dilakukan adalah wawancara tidak berstruktur, pedoman wawancara digunakan untuk mencari data dari informan tentang strategi uswatun

¹¹M. dahlan Y. al-Barry dan Lya Sofyan Yocub, *Kamus Istilah Ilmiah Seri Intelektual* (Ce. I; Surabaya: Target Press, 2008), h. 321.

hasanah dalam pembentukan kepribadian mulia peserta didik di SMP Islam Athirah Makassar.

3. Blanko atau Form Dokumentasi

Digunakan untuk memperoleh data dokumen melalui profil sekolah, data jumlah guru, data jumlah tenaga kependidikan, jumlah peserta didik, struktur organisasi di SMP Islam Athirah Makassar. Data-data tersebut dapat membantu peneliti dalam menggabungkan yang lain sekaligus dapat menggambarkan kondisi umum SMP Islam Athirah Makassar.

E. Metode Pengumpulan Data

Metode pengumpulan data merupakan langkah yang paling strategis dalam penelitian. Karenanya, tujuan utama penelitian adalah mendapatkan data. Dalam penelitian kualitatif, pengumpulan data dilakukan pada *natural setting* (kondisi alamiah) dan metode pengumpulan datanya lebih banyak pada observasi, wawancara mendalam, dan dokumentasi.¹² Adapun teknik pengumpulan data yang peneliti lakukan adalah :

1. Observasi

Observasi dilakukan secara sistematis bukan asal-asalan atau kebetulan saja.¹³ Dalam observasi ini, peneliti terlibat dalam kegiatan sehari-hari orang yang sedang diamati. Observasi ini digunakan untuk mengetahui deskripsi strategis keteladanan yang dilakukan dalam pembentukan akhlak mulia peserta didik.

2. Wawancara

¹²Sugiono, *op. cit.*, h. 215.

¹³Suharsimi Arikunto, *op. cit.*, h. 106.

Wawancara dalam penelitian ini adalah wawancara tak berstruktur (*unstructured interview*). Yakni, wawancara bebas, peneliti tidak menggunakan pedoman wawancara tersusun secara sistematis dan lengkap, tetapi hanya menggunakan garis-garis besar saja.¹⁴

Peneliti melakukan wawancara kepada :

- a. Kepala Sekolah, karena dialah yang memegang kebijaksanaan tertinggi di sekolah.
- b. Wakil Kepala Sekolah, urusan kurikulum, untuk mengetahui pengaturan kurikulum dan pembagian alokasi waktu dalam proses pembelajaran yang berada di sekolah.
- c. Wakil kepala sekolah urusan kesiswaan dan guru bimbingan konseling, untuk mengetahui perkembangan kepribadian mulia peserta didik sehari-hari.
- d. Guru pendidikan Agama Islam, untuk mengetahui langkah-langkah yang ditempuh dalam pembentukan kepribadian mulia peserta didik.

3. Dokumentasi

Dokumentasi merupakan catatan berupa peristiwa yang telah berlalu.¹⁵ Peneliti memperoleh informasi dari bermacam-macam sumber tertulis atau dokumen yang ada pada informan. Dokumen yang berhasil dikumpulkan melalui data struktur organisasi “Yayasan Pendidikan dan Kesejahteraan Islam Hadji Kalla, daftar pembagian tugas mengajar, kriteria ketuntasan minimal (KKM), Kalender

¹⁴Sugiono, *op. cit.*, h. 233-234.

¹⁵Sugiono, *ibid.*, h. 240.

Pendidikan di SMP Islam Athirah Makassar, tata tertib, foto-foto SMP Islam Athirah Makassar, Silabus/RPP yang menggambarkan spiritual, dan sebagainya.

F. Teknik Pengolahan dan Analisis Data

1. Teknik Pengolahan Data

Dalam penelitian ini akan diolah secara kualitatif melalui analisa deskriptif yang diperoleh selama melakukan penelitian, model dan analisa data yang digunakan dalam penelitian ini adalah interaktif yang ditandai dengan pengumpulan data dan penyajian data.

a. Langkah persiapan

Penulis memeriksa kelengkapan data, memilah-milah dan mengelompokkan data utama dan data pendukung. Data yang diperoleh melalui wawancara yang di kumpulkan, selanjutnya data berupa fakta dan informasi tersebut disusun berdasarkan urutan waktu dan kegiatan yang terlaksana.

b. Penerapan data sesuai pendekatan penelitian

Data yang telah dikelompokkan sesuai masalah penelitian kemudian dijelaskan dan dihubung-hubungkan satu sama lain, kemudian di interpretasikan dan dianalisis secara induktif. Pada tahap inilah penulisan memaparkan hasil teman, kemudian menggunakan nalar, penulis mendiskusikan dengan teori yang ada, khususnya yang berhubungan dengan strategi keteladanan.

Setelah memaparkan dan mendiskusikan fakta hasil temuan dengan teori, selanjutnya penulis mengemukakan analisis dan argumentasi mengenai fakta hasil penelitian tersebut untuk selanjutnya menarik kesimpulan induktif, sebagai proses akhir dari kegiatan penelitian ini.

2. Metode Analisis Data

Proses analisis data dilakukan secara terus menerus di dalam proses pengumpulan data selama penelitian berlangsung. Walaupun jenis penelitian yang digunakan dalam penelitian ini adalah kualitatif deskriptif, yaitu peneliti yang terbatas, sebagaimana adanya, sehingga hanya merupakan penyingkapan fakta.¹⁶



¹⁶Herman Awwsito, *Pengantar Metodologi Penelitian*, Buku Panduan Mahasiswa Cet. I, (Jakarta: Gramedia Utama, 1997). h. 10.

BAB IV

HASIL PENELITIAN DAN PEMBAHASAN

A. Hasil Penelitian

1. Kondisi Umum SMP Islam Athirah Makassar

a. Profil SMP Islam Athirah Makassar

SMP Islam Athirah Makassar beriri pada tanggal 24 april 1988. Lembaga pendidikan ini merupakan sekolah Islam berstandar Nasional dan sebagai rintisan sekolah bertaraf internasiaonal (RSBI). Untuk menjadi sekolah standar nasional (SSN), sebuah sekolah harus memenuhi standar nasional pendidikan yang terdiri atas standar isi, proses, kompetensilu lulusan, tenaga pendidikan, sarana prasarana, pengelolaan, pembiayaan dan penilaian pendidikan.

Adapun syarat untuk menjadi rintisan sekolah bertaraf internasional adalah sekolah standar nasional (SSN), yang telah ditunjuk oleh pemerintah karena prestasi sekolah yang bersangkutan dalam berbagai bidang. Sekolah ini didirikan atas gagasan almarhum Hadji Kalla, mengingat pada waktu itu sekolah-sekolah kristen mengalami kemajuan, bahkan anak-anak muslim pun dimasukkan kesekolah tersebut. Dengan melihat kenyataan tersebut, Hadji Kalla telah memberikan wadah terhadap umat islam untuk menempuh pendidikan Islam di yayasan ini. Yayasan yang dimaksud adalah “Athirah”.

Adapun nama Athirah diambil dari nama istri Hadji Kalla sebagai bentuk penghargaan kepada istrinya.

Sekolah Athirah mempunyai visi, yaitu menjadi sekolah unggulan yang bercirikan Islam, berjiwa nasional, serta berwawasan global. Sedangkan misinya

adalah mengembangkan sistem pembelajaran yang mampu membekali anak didik dengan kecakapan personal, kecakapan nasional, dan kecakapan sosial. Visi dan misi tersebut diaplikasikan dalam usaha memaksimalkan semua komponen lembaga SMP Islam Athirah Makassar. Sekolah Islam Athirah Makassar ternyata bukan hanya unggul dalam prestasi akademik dibidang sains dan teknologi, tetapi unggul dalam bidang keagamaan¹.

SMP Islam Athirah Makassar merumuskan tujuan pendidikan melalui sembilan hal, yaitu:

1. Menyelenggarakan pendidikan yang menyenangkan (PAIKEM)
2. Menanamkan nilai-nilai Islam didalam proses pembelajaran dikelas.
3. Menjadikan peserta didik SMP Islam Athirah untuk memahami dan melaksanakan sopan santun, budi luhur, dan perilaku terpuji.
4. Menjadikan siswa-siswi SMP Islam Athirah gemar membaca dan mengenal lingkungannya.
5. Membekali siswa-siswi SMP Islam Athirah dengan berbagai kecakapan, baik kecakapan diri sendiri, kecakapan dalam berfikir, maupun dalam berinteraksi dengan masyarakat dan lingkungannya.
6. Membekali siswa-siswi SMP Islam Athirah dengan ilmu pengetahuan dan teknologi.
7. Menghasilkan siswa-siswi yang berprestasi baik dikelas maupun ujian nasional (UN) yang tinggi.

¹Kepala Sekolah, Muh Azis, Wawancara Penulis, Jum'at 29 Januari 2010, jam 10.00 (Siang)

8. Menghasilkan siswa-siswi yang dapat diandalkan untuk lolos masuk ke SMA unggulan baik diwilayah provinsi sulawesi selatan maupun tingkat nasional.
9. Membekali siswa-siswi dengan iman dan takwa sehingga dapat dibedakan antara siswa-siswi SMP Islam Athirah dengan siswa-siswi sekolah yang lain.

Wujud dari sekolah ini adalah menciptakan suasana yang islami, dengan pendekatan keteladanan, pembiasaan, serta pendekatan persuasif. Pendekatan yang dimaksud tersebut adalah dengan mengajak semua warga lembaga untuk mengucapkan kata-kata yang halus, dapat dipahami oleh siapapun, memberi pelayanan yang baik, serta meyakinkan orang lain untuk melakukan yang terbaik.

b. Organisasi SMP Islam Athirah Makassar.

SMP Islam Athirah Makassar adalah organisasi pendidikan yang bersifat formal. Kepala sekolah sebagai pemegang pimpinan puncak dibantu oleh dua wakil kepala sekolah yaitu wakil kepala sekolah bidang kurikulum dan bidang kesiswaan. Satu kepala tata usaha dan kepala perpustakaan serta tenaga fungsional edukatif. Berikut adalah struktur organisasinya².

² Tata Usaha: Buku Paduan SMP Islam Athirah Makassar Tahun Pelajaran 2009-2010.

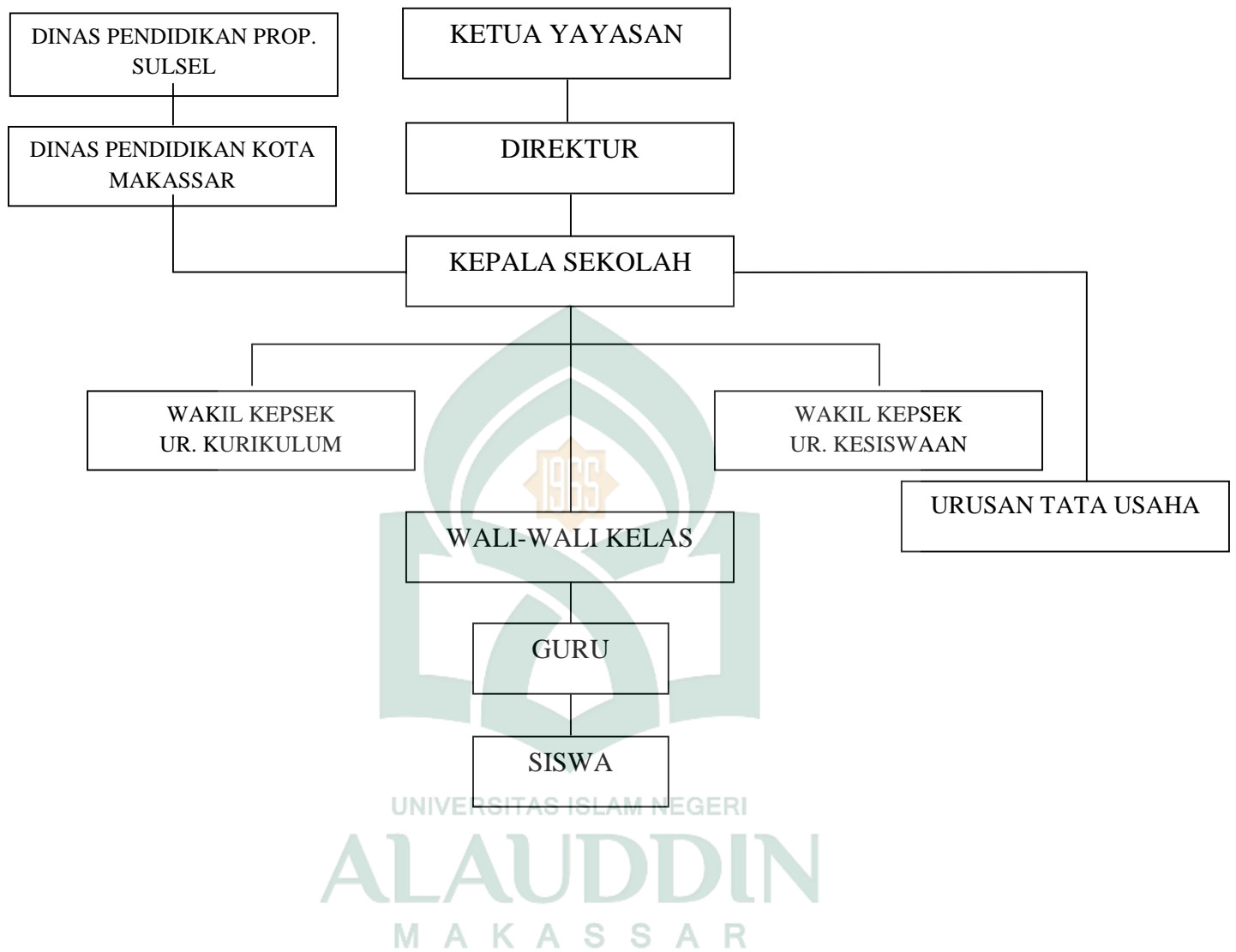

Tabel 1
Daftar Nama Wali Kelas Tahun Pelajaran 2009/2010

NO	Nama Guru	Wali Kelas
	Nila Martini S.Pd	VII.1
	Hilma Yusuf S.Pd	VII.2
	Seseang S.Pd	VII.3
	Hasniawati S.Pd	VII.4
	Rasmi S.Pd	VII.5
	Rini Budiarti S.Pd	VIII.1
	A. Nunung Ikhidiana S.Pd	VIII.2
	ST. Rohani S.E	VIII.3
	Neneng Mutia S.Pd	VIII.4
	Muh. Ridwan S.Pd	VIII.5
	Syahrul Sulung S.Pd	IX.1
	Surjayani S.Pd	IX.2
	Zaenal S.Pd	IX.3
	Dra. Sudidarmi	IX.4

Sumber data kantor SMP Islam Athirah Makassar.

c. Manajemen Kesiswaan

Dalam rangka menghasilkan peserta didik yang berkualitas, SMP Islam Athirah Makassar memiliki cara tersendiri. Penerimaannya berujuk kepada aturan dari dinas pendidikan dan departemen agama, serta beberapa aturan yang berlaku yaitu pada dua kategori yaitu:

a. Kelas RSBI (Rintisan Sekolah Berstandar Internasional)

Persyaratan bagi calon peserta didik adalah nilai rapor SD dan sederajat dari kelas 3 sampai kelas 6 minimal 70 untuk tiga bidang studi yaitu matematika, ilmu pengetahuan alam, bahasa Indonesia, dan pengetahuan umum dan tes wawancara terdiri dari bahasa Inggris dan mengaji. Seorang calon peserta didik

harus mengikuti psikotes dan mempunyai IQ minimal 120. Orang tua calon peserta didik harus mengikuti tes wawancara guna mengetahui kesiapan-kesiapan mereka mematuhi segala peraturan yang ditetapkan oleh pihak sekolah.

b. Kelas Reguler

Persyaratan bagi peserta didik kelas reguler adalah nilai rapor SD dan sederajat dari kelas 3 sampai kelas 6 minimal 70 untuk tiga bidang studi yaitu matematika, bahasa Inggris, dan ilmu pengetahuan alam. Persyaratan tes tertulis terdiri dari mata pelajaran bahasa Indonesia, bahasa Inggris, matematika dan pendidikan Agama Islam, serta wawancara dan membaca Al-Qur'an³

Adapun pembinaan peserta didik yang sudah diterima di sekolah ini, akan dikelompokkan menjadi 2 bagian, yaitu pengelompokkan secara hegemoni, yaitu kemampuan peserta didik tidak memenuhi syarat kelas unggulan. Untuk penerapan pembelajaran, guru perlu pembelajaran yang sifatnya efektif, dengan melihat rata-rata kemampuan peserta didik.

Tabel 2.
Keadaan Siswa Kelas dan Siswa Tahun 2010

Bulan: Maret 2010

TINGKAT KELAS	JUMLAH KELAS	JENIS KELAMIN	AWAL BULAN INI	MASUK BULAN INI	KELUAR BULAN INI	AKHIR BULAN INI
VII	5	L	92	0	0	92
		P	67	0	0	67
		JUMLAH	0	0	0	159
VIII	5	L	90	0	0	90

³ Zainuddin, S.Pd. Wakil Kepala Sekolah Bidang Kurikulum, Wawancara Penulis Pada Tanggal 4 Maret 2010. Jam 10.00 (Siang).

		P	80	1	1	80
		JUMLAH	170	1	1	170
IX	5	L	98	0	0	98
		P	78	0	0	78
		JUMLAH	176	0	0	176
JUMLAH	15	L	280	0	0	280
		P	225	1	1	452
		TOTAL	505	1	0	505

Sumber Data: Kantor SMP Islam Athirah Makassar.

d. Program pengembangan Kurikulum

Pengembangan kurikulum di SMP Islam Athirah meliputi substansi pembelajaran yang ditempuh dalam satu jenjang pendidikan selama tiga tahun mulai kelas VII sampai dengan kelas IX. Kurikulum disusun berdasarkan standar kompetensi kelulusan dan standar kompetensi mata pelajaran.

Kurikulum SMP memuat 10 mata pelajaran, muatan lokal, dan pengembangan diri seperti yang tertera pada tabel 3. Muatan lokal, merupakan kegiatan kurikuler untuk mengembangkan kompetensi yang disesuaikan dengan ciri khas dan potensi daerah, termasuk keunggulan daerah, yang materinya tidak dapat dikelompokkan ke dalam mata pelajaran yang ada. Substansi muatan lokal ditentukan oleh satuan pendidikan.

Substansi mata pelajaran IPA dan IPS pada SMP merupakan IPA terpadu dan IPS terpadu. Adapun jam pembelajaran untuk setiap mata pelajaran dialokasikan struktur kurikulum, alokasi waktu satu jam pembelajaran ada 40 menit, sedangkan minggu efektif dalam satu tahun pembelajaran dua semester adalah 34-38 minggu.

Tabel 3.
Struktur Kurikulum SMP Islam Athirah Makassar

Komponen	Kelas dan Alokasi Waktu		
	VII	VIII	IX
A. Mata Pelajaran			
1. Pendidikan Agama	4	4	4
2. Pendidikan Kewarganegaraan	2	2	2
3. Bahasa Indonesia	4	4	4
4. Bahasa Inggris	4	4	4
5. Matematika	4	4	4
6. IPA Terpadu	5	5	5
7. IPS Terpadu	5	5	5
8. Seni Budaya	2	2	2
9. Pend. Jasmani, Olahraga dan Kesehatan	2	2	2
10. Keterampilan/teknologi informasi dan Komunikasi (TIK)	2	2	2
B. Muatan Lokal			
- Bahasa Arab	2	2	2
- Alquran	2	2	2
C. Pengembangan Diri			
- Kegiatan Ekstrakurikuler	Sore Hari	Sore Hari	Sore Hari

Sumber Data: Kantor SMP Islam Athirah Makassar.

e. Manajemen Tenaga Kependidikan

Dalam upaya mendapatkan pendidikan yang berkualitas, SMP Islam Athirah Makassar mempunyai cara tersendiri, sebelum menjadi tenaga pengajar di sekolah. Seorang tenaga pengajar, haruslah melalui proses dengan tahapan-tahapan tes, bahkan lebih sulit dari tes masuk pegawai negeri sipil (PNS). Tes tersebut terdiri dari tes tertulis antara lain; tes pengetahuan umum dan bahasa, tes psikologi dan tes mengajar (*Micro Teaching*). Selain yang disebutkan, tenaga pengajar harus menggunakan komputer sebagai media pembelajaran. Tenaga pengajar tersebut harus bisa menjalankan program sekurang-kurangnya program “word” dan “excel”.

Ketika tenaga pengajar lulus dari tes ini, belum langsung menjadi guru tetap yayasan, untuk menjadi guru tetap yayasan harus melalui beberapa tahapan; yaitu guru kontrak, dan guru yayasan 80%, dan guru tetap yayasan. Lebih jelasnya lihat tabel berikut:⁴

Tabel 4.
Daftar Nama Tenaga Pendidik dan Kependidikan

NO	Nama Guru	Mata Pelajaran yang Diajarkan	Keterangan
1	H. Muhammad Azis, S.Pd	Bahasa Indonesia	Kepala Sekolah
2	H. Zainuddin, S.Pd	Bahasa Indonesia	Wakasek Kurikulum
3	Drs. M. Yusuf HT.	Pendidikan Agama	Wakasek Kesiswaan
4	Dra. Hj. Sudidarmi	PKN	Guru
5	Surjayani	Olah Raga	Guru
6	Syahrul Sulung, S.Pd	KTK	Guru

⁴ Tata Usaha: Buku Panduan SMP Islam Athirah Makassar Tahun Pelajaran 2009-2010

7	ST. Rohani, S.E	Komputer	Guru
8	Muh. Ridwan, S.Ag	Bahasa Arab	Guru
9	A. Nunung Ikhiana, S.Pd	Bahasa Inggris	Guru
10	Drs. Sangkala DT	Bahasa Indonesia	Guru
11	Drs. A. Kalam Fattah	Pend. Agama	Guru
12	Sukaena, S.Pd	Fisika	Guru
13	Neneng Mutia, S.Pd	Geografi	Guru
14	Ahmad Gafur, S.Pd	Laboran	Laboran
15	Drs. H. Aslim	Pend. Agama	Guru
16	Hilma Yusuf, S.Pd	Bahasa Inggris	Guru
17	Faradiba, S.Pd	Bahasa Inggris	Guru
18	Rini Budiarti, S.Pd	Biologi	Guru
19	Hasniwati Ajis, S.Pd	Bahasa Indonesia	Guru
20	Nila Martini, S.Pd	Biologi	Guru
21	Nur Alam, S.Pd	Kimia	Guru
22	Mulchairati, S.Pd	Bahasa Indonesia	Guru
23	Rasmi Asri, S.Pd	Keterampilan	Guru
24	Hasmunir Fadlan, S.Com	TIK	Guru
25	Farid Rahman, S.E	Ekonomi	Guru
26	Bakry, S.Pd	Matematika	Guru
27	Rahmatiah, S.Pd	Matematika	Guru
28	Rustiani, S.Pd	Matematika	Guru
29	Suriani Sibe, S.Pd	Matematika	Guru
30	Munira, S.Pd	Sejarah	Guru
31	ST. Asia		Tata Usaha
32	Muh. Yusuf		Tata Usaha
33	Puspawati		Tata Usaha
34	Sulaeman		Karyawan
35	Abu Bakar		Karyawan
36	Syarifuddin		Karyawan

Tabel 5.
Sarana Prasarana SMP Islam Athirah Makassar Tahun Ajaran 2009-2010

NO	Jenis Ruang	Jumlah	Keterangan/Ukuran
1.	Ruang Belajar	15	7 X 9 M ²
2.	Perpustakaan	1	16 M X 15 M
3.	Laboratorium IPA	1	13,35 M X 9 M
4.	Laboratorium Komputer	1	13,35 M X 9 M
5.	Laboraturium Bahasa	1	8 M X 9 M
6	Ruang Keterampilan	1	8 M X 9 M
7	Ruang Kepala Sekolah	1	4 M X 5 M
8	Ruang Guru	1	17,6 M X 8 M
9	Ruang TU/Administrasi	1	20 M X 12 M
10	Ruang Aula/Serba Guna	1	4 M X 6 M
11	Ruang Musholla	1	30 M X 18 M
12	Ruang KM/WC Siswa	4	8 M X 6 M
13	Ruang OSIS	1	8 M X 6 M
14	Ruang UKS	1	8 M X 6 M
15	Kantin	1	44 M X 12 M
16.	Lapangan Olahraga	1	50 M X 60 M

Sumber Data Kepala Tata Usaha

Pemeliharaan terhadap sarana dan prasarana yang tersedia di SMP Islam Athirah Makassar dilakukan dengan baik sehingga pemanfaatannya dapat terus dilakukan. Dengan demikian proses pembelajaran lebih efektif karena ditunjang oleh sarana dan prasarana yang memadai.

2. Gambaran Uswatun Hasanah (keteladanan) di SMP Islam Athirah Makassar.

Pada dasarnya setiap manusia memiliki perbedaan-perbedaan dari segi sifat dan karakter. Dari berbagai sifat dan karakter tersebut dapat terapkan dalam kehidupan sehari-hari, baik dalam kehidupan keluarga masyarakat. Begitu pula bagi pendidik yang berada di lingkungan formal (sekolah), khususnya di SMP Islam Athirah Makassar.

Untuk menggambarkan bagaimana uswatun hasanah (keteladanan) pendidik yang berada di SMP Islam Athirah Makassar, maka harus kembali kepada individu-individu pendidik. Oleh karena itu, pendidik sebaiknya berusaha untuk melaksanakan tugasnya yang dilandasi oleh niat yang ikhlas serta tanggung jawab, demi terwujudnya tujuan pendidikan. Pendidik memiliki latar belakang pengetahuan yang berbeda dengan yang lain, namun memiliki tanggung jawab moral yang sama dalam mengembangkan proses pembelajaran dan menjadikan peserta didik memiliki pengetahuan dan kepribadian mulia.

Sehubungan dengan tanggung jawab pendidik di atas, maka figur uswatun hasanah (keteladanan) pendidik merupakan faktor penting dalam menjalankan profesi. Figur tersebut tercermin pada kepribadian mulia Rasulullah saw. baik dari ucapan dan perbuatan beliau.

Adapun suasana keteladanan pendidik di SMP Islam Athirah Makassar terwujud dalam bentuk membangun sebuah kondisi lingkungan yang komitmen dan konsisten secara bersamaan dengan memelihara dan menjaga hubungan yang baik antara warga di SMP Islam Athirah baik hubungan kepada sekolah dengan pimpinan yayasan, pendidik, staf dan hubungan pendidik dengan peserta didik.

Perwujudan dari *uswatun hasanah* (keteladanan) tersebut telah melibatkan semua komponen yang berada di lembaga ini, untuk saling mengajak dalam melaksanakan kegiatan-kegiatan yang bernilai ibadah. Seperti sholat dzuhur secara berjamaah, tadarus Al-Qur'an sebelum dimulai pelajaran dan sebagainya. Sedangkan perwujudan dari keagamaan yang bersifat horizontal adalah saling memaafkan antara sesama, saling menyapa (mengucapkan salam), menyantuni dan menolong terhadap orang yang dalam kesusahan, membiasakan hidup bersih, menghormati orang lain, dan loyal terhadap atasan dan sebagainya.

Di lembaga ini, apabila terjadi pelanggaran terhadap antara yang berlaku, maka harus diberi tindakan bentuk sanksi tegas sesuai dengan tingkat kesalahan yang dilakukan. Berikut ini adalah tabel tentang sanksi yang diberikan sesuai dengan tindakan yang dilakukan peserta didik, sedangkan sanksi yang diberikan kepada pendidik dapat menyesuaikan dengan sanksi tersebut, dan aturan yang sudah disepakati.

Tabel 6.
Jenis Pelanggaran dan Sanksi melalui Absensi

No	Jenis-Jenis Pelanggaran Terhadap Absensi	Sanksi	Point
1.	Alpa	1. 1 x teguran 2x peringatan, 3x panggilan orang tua	10
2.	Bolos		10
3.	Terlambat :	2. 1x penyampaian, lebih dari 1 panggilan orang tua	2
	a. <15 menit		4
	b. <15 menit	a. dicatat oleh piket dan masuk kelas	20
	c. <15 menit lebih dari 3 kali	b. tugas dari piket selama pelajaran berlangsung c. di pulangkan langsung dan pemanggilan orang tua	

Keterangan: bagi peserta didik yang tidak hadir karena sakit lebih dari 3 hari, maka harus memberikan surat keterangan dari dokter.

Tabel 7.

Jenis Pelanggaran dan Sanksi melalui Tata Tertib

No	Jenis-Jenis Pelanggaran	Sanksi	Point
1.	Tidak pakai seragam/atribut sekolah	Ditegur dan harus menggunakan atribut saat itu juga	2
2.	Tidak pakai rim warna hitam	Ditegur dan diperingatkan, 2x penyampaian orang tua	2
3.	Tidak pakai sepatu hitam/kaos kaki putih standar	Ditegur dan diperingatkan, 2x penyampaian orang tua	2
4.	Rambut panjang bagi laki-laki/pakai aksesoris dan kutex bagi perempuan	Ditegur dan dirapikan saat itu juga Ditegur dan diperingatkan , 2x penyampaian orang tua	2
5.	Bawa pakaian/barang larangan	Disita dan dikembalikan melalui orang tua	10
6.	Pakaian tidak sopan, seperti pakai jangkis, rok diatas lutut, dll	1x ditegur, 2x diperingati dan mengganti pakaian tersebut saat itu juga	10
7.	Mengaktifkan HP di kelas	Disita hingga jam pulang sekolah, 2x disita dan dikembalikan melalui orang tua	10
8.	Membawa HP tidak sesuai dengan standar sekolah	1x disita selama seminggu dan dikembalikan melalui orang tua 2x disita 1 bulan dan dikembalikan melalui orang tua	30
9.	Mencoret-coret dan atau merusak fasilitas sekolah	Disuruh membersihkan/mengganti fasilitas sekolah 1	15
10.	Main dalam kelas	Ditegur dan diperingatkan, 2x panggilan orang tua	15
11.	Makan dan minum dalam	Ditegur dan diperingatkan, 2x	

	kelas	panggilan orang tua	15
--	-------	---------------------	----

Tabel 8.

Jenis Pelanggaran dan sanksi melalui Budi Pekerti

No	Jenis-Jenis Pelanggaran	Sanksi	Point
1.	Berkelahi/bertengkar	Ditegur, diperingati, dan pemanggilan orang tua	15
2.	Memukul teman	Ditegur, diperingati, dan pemanggilan orang tua	15
3.	Mengintimidasi	Ditegur, diperingati, dan pemanggilan orang tua	15
4.	Mengambil barang milik orang lain	Mengembalikan atau mengganti barang yang diambil	30
5.	Membawa/menggunakan bahan/alat yang tidak berhubungan dengan BBM		
) Merokok	Disita dan diskorsing, pemanggilan orang tua	40
) Senjata Tajam	Disita dan diskorsing, pemanggilan orang tua	75
) Miras	Disita dan diskorsing, pemanggilan orang tua	75
) Gambar/kaset porno	Disita dan diskorsing, pemanggilan orang tua	75
) Obat-obat terlarang dan sejenis	Dikeluarkan	100
6.	Perbuatan asusila	Pemanggilan orang tua dan skorsing	75
	Mengacau atau mengganggu	Ditegur, diperingati dan dan	

7.	di kelas Berbahasa kotor	pemanggilan orang tua Ditegur, diperingati	10
8.		10
9.	Merokok di dalam atau di luar kelas	Ditegur, diperingati, pemanggilan orang tua	
9.	Tidak sholat dengan sengaja	Ditegur dan disuruh langsung shalat	20
10.	Main domino/kartu di dalam kelas	Ditegur, diperingati, pemanggilan orang tua	20
11.	Membentuk gank/kelompok selain kelompok belajar	Ditegur, diperingati, pemanggilan orang tua	20
12.			20

Sumber data: Guru Bimbingan Konseling (BK) SMP Islam Athirah Makassar.

Tabel di atas menunjukkan bentuk pemberian sanksi bagi peserta didik yang melanggar aturan. Adapun pendidik serta tenaga kependidikan di lembaga ini, ikut serta dalam menaati tata tertib yang berlaku dengan komitmen melalui aturan yang telah disepakati.

3. Strategi pembentukan kepribadian mulia peserta didik di SMP Islam Athirah Makassar.

a. Melalui pembiasaan

1. Pembiasaan membaca Al-Qur'an

Langkah yang pertama dilakukan dalam pelaksanaan strategi pembentukan kepribadian mulia peserta didik adalah mencari solusi agar peserta didik di SMP Islam Athira Makassar dapat membaca Al-Qur'an. Oleh karena itu, untuk mencapai hal tersebut maka pendidik mengajak kepada peserta didik untuk membacakan beberapa ayat-ayat pendek dalam Al-Qur'an. Itulah sebabnya mereka dihimbau untuk membawah kitab suci Al-Qur'an setiap hari di sekolah.

Kalam Fattah menyatakan bahwa berdasarkan dalam rapat koordinasi, peserta didik diwajibkan membaca Al-Qur'an sebelum memulai pelajaran jam pertama dan setelah menutup jam pelajaran. Durasi waktu membaca Al-Qur'an pada saat tersebut adalah 5 – 10 menit.⁵

Ada beberapa hal menjadi dasar pemikiran sehingga peserta didik diwajibkan dan di biasakan membacakan Al-Qur'an setiap hari. Dalam hal ini Moh. Azis S.Pd menuturkan kepada penulis :

Al-Qur'an adalah kitab suci umat Islam. Oleh karena itu, semua umat Islam wajib mengetahui cara membaca Al-Qur'an. Shalat adalah induk ibadah dalam Islam yang tidak terlepas dari bacaan-bacaan Al-Qur'an. Bagaimana mungkin seseorang dapat shalat dengan sempurna kalau tidak mengetahui bacaan dalam Al-Qur'an. Oleh karena itu, sebagai umat Islam, yang pertama kali harus diketahui oleh peserta didik adalah bagaimana mereka membaca Al-Qur'an. Dengan membaca Al-Qur'an sebelum belajar, akan memudahkan pelajaran dan membawah ketenangan jiwa. Diharapkan juga akan menambah kesan ilahiyah bagi semua yang akan membaca Al-Qur'an.⁶

Berdasarkan penjelasan kepala sekolah di atas dapat diketahui bahwa ada dua hal yang mendasari sehingga peserta didik dibiasakan membaca Al-Qur'an yaitu, pertama, sebagai umat Islam maka wajib mengetahui kitab sucinya. Kedua, bacaan-bacaan tersebut mempengaruhi mereka mendapatkan keterangan jiwa dan kecemerlangan pikiran, sehingga dapat melakukan suatu aktivitas belajar suatu aktivitas belajar senantiasa mendapatkan keberkahan dari ilmu pengetahuan yang didapatkan.

⁵ Kalam Fattah, Guru Pendidikan Agama Islam, wawancara penulis, pada tanggal 18 Maret 2010. Jam 10.30.

⁶ Moh. Azis. S.Pd. kepala SMP Islam Athira Makassar. Wawancara penulis, tgl 29 maret 2010. Jam 10.00

2. Pembiasaan menjaga kebersihan dan keindahan kelas

Di SMP Islam Athira Makassar melalui program sekolah mewajibkan peserta didiknya untuk menjaga kebersihan kelas. Hal ini dikoordinasi oleh wali kelas masing-masing sebelum pelajaran dimulai. Memperhatikan tentang kondisi kelas, baik yang berhubungan dengan penataan kelas maupun kebersihan kelas.

Melalui kebersihan kelas, di SMP Islam Athirah Makassar telah membuat komitmen bersama dalam hal menjaga kebersihan, sehingga para pendidik maupun peserta didik sangat memperhatikan kondisi kebersihan kelas masing-masing. Salah seorang wali kelas menuturkan kepada penulis tentang tujuan pembiasaan kepada peserta didik untuk menjaga kebersihan.

Disekolah ini, peserta didik di tuntut untuk menjaga kebersihan, terutama kelas masing-masing, hal ini bertujuan agar kebiasaan-kebiasaan tersebut dapat di aktualisasikan oleh peserta didik di tempat lain. Dan sebagai motivasi, disekolah ini akan diadakan lomba kebersihan antar kelas setiap menjelang semester dan akan di berikan penghargaan bagi yang mendapat juara.⁷

Mencermati penuturan salah seorang wali kelas di atas, suatu hal terpenting untuk membiasakan peserta didik dalam hal menjaga kebersihan adalah agar peserta didik terbiasa hidup bersih baik dilingkungan sekolah, keluarga maupun masyarakat, sehingga membawah dampak bagi kepribadian peserta didik.

3. Pembiasaan untuk saling menghargai satu sama lain

Di SMP Islam Athirah Makassar, sebagaimana visi dan misinya yaitu menjadi sekolah unggulan yang bercirikan Islam, berjiwa nasional, berwawasan global, dan unggul dalam bidang keagamaan. Hal ini diwujudkan dalam aktivitas

⁷ Moh. Ridwan, S.Ag. wali kelas VII, wawancara penulis di SMP Islam Athira Makassar, tanggal 10 maret 2010 Jam 09.00

sehari-hari melalui pembiasaan untuk saling menghargai satu sama lain. Dalam hal ini, seorang pendidik menuturkan kepada penulis.

Hal yang sangat mendasar dalam membiasakan peserta didik untuk menghargai orang lain adalah ungkapan “Kalau kamu ingin dihargai maka hargailah orang lain, kalimat tersebut setiap saat diungkapkan kepada peserta didik.⁸

Ungkapan yang selalu diperdengarkan pendidik tersebut, ternyata selalu menghiasi kepribadian peserta didik di sekolah ini. Menurut keterangan dari informan kalimat tersebut mengandung nilai filosofis yang tinggi sehingga ketika peserta didik melalui tindakan yang keliru selalu pendidikan tersebut mengingatkan kepada peserta didik untuk selalu menghargai orang lain. Itulah sebabnya, maka aktualisasi dari kalimat tersebut dapat terwujud pada sikap sehari-hari dengan mengucapkan salam ketika berjumpa, saling membantu (tolong menolong), sehingga pendapat orang lain dan sebagainya.

b. Melalui Nasihat/Arahan

Salah satu strategi dalam pembentukan kepribadian mulia peserta didik di SMP Islam Athirah Makassar adalah dengan melalui nasihat. Nasihat tersebut disampaikan pada awal pelajaran dimulai oleh wali kelas masing-masing. Hal ini seperti telah diungkapkan oleh pendidik kepada penulis bahwa tujuan nasihat (arahan) tersebut adalah untuk menanamkan nilai-nilai ajaran Agama Islam kepada peserta didik, baik disiplin waktu, berpaikain, beribadah dan sebagainya.

Nasihat yang diberikan pendidik disesuaikan dengan kondisi psikologi peserta didik dengan melihat latar belakang keluarga, kondisi lingkungan serta tingkat kemampuan peserta didik untuk memahami informasi. Sedangkan waktu

⁸ Aslim, Guru PKn, wawancara penulis di SMP Islam Athira Makassar, tanggal 2 maret 2010

yang dibutuhkan untuk memberi nasihat adalah kurang lebih 5 menit sebelum pelajaran dimulai.

Adapun bentuk nasihat yang diberikan pendidik kepada peserta didik selain di dalam kelas adalah melalui pelaksanaan ibadah shalat zuhur di musallah. Bentuk nasihat tersebut dilakukan sebelum shalat di mulai dari diberikan waktu tujuh menit kepada pendidik yang telah diberi tugas dan dilanjutkan dengan wakil dari peserta didik. Hal ini dimaksudkan agar nasihat tersebut terkesan terhadap pendengar dan dijadikan sebagai pelajaran dalam kehidupan sehari-hari.

c. Melalui bimbingan konseling.

Salah satu strategi metode pendidikan di SMP Islam Athirah Makassar adalah melalui bimbingan konseling. Upaya tersebut berlangsung sejak awal berdirinya lembaga ini walaupun hanya berupa peran wali kelas serta wakil kepala sekolah bagian kesiswaan.

Strategi melalui bimbingan konseling kini telah di tangani langsung oleh guru yang bersangkutan, yaitu guru bimbingan konseling, pada bimbingan konseling terbagi pada beberapa tahap. Sebagaimana penuturan informan kepada penulis, bahwa tahap tersebut terbagi pada 2 yaitu :

1. Konseling pribadi. Pada tahap ini guru bimbingan konseling berusaha mengadakan pendekatan personal kepada peserta didik yang mempunyai masalah untuk mendapatkan informasi tentang masalah yang terjadi, kondisi keluarga, perkembangan kejiwaan peserta didik dan kondisi lainnya.

2. Melalui pendekatan dengan orang tua. Hal yang penting pada tahap ini adalah ingin memperoleh gambaran kondisi hubungan peserta didik dengan orang tua, hubungan dengan lingkungan dan sebagainya.⁹

Untuk lebih jelasnya gambaran bimbingan konseling yang dilakukan di SMP Islam Athira Makassar yaitu dengan melihat mekanisme penanganan masalah peserta didik yaitu:

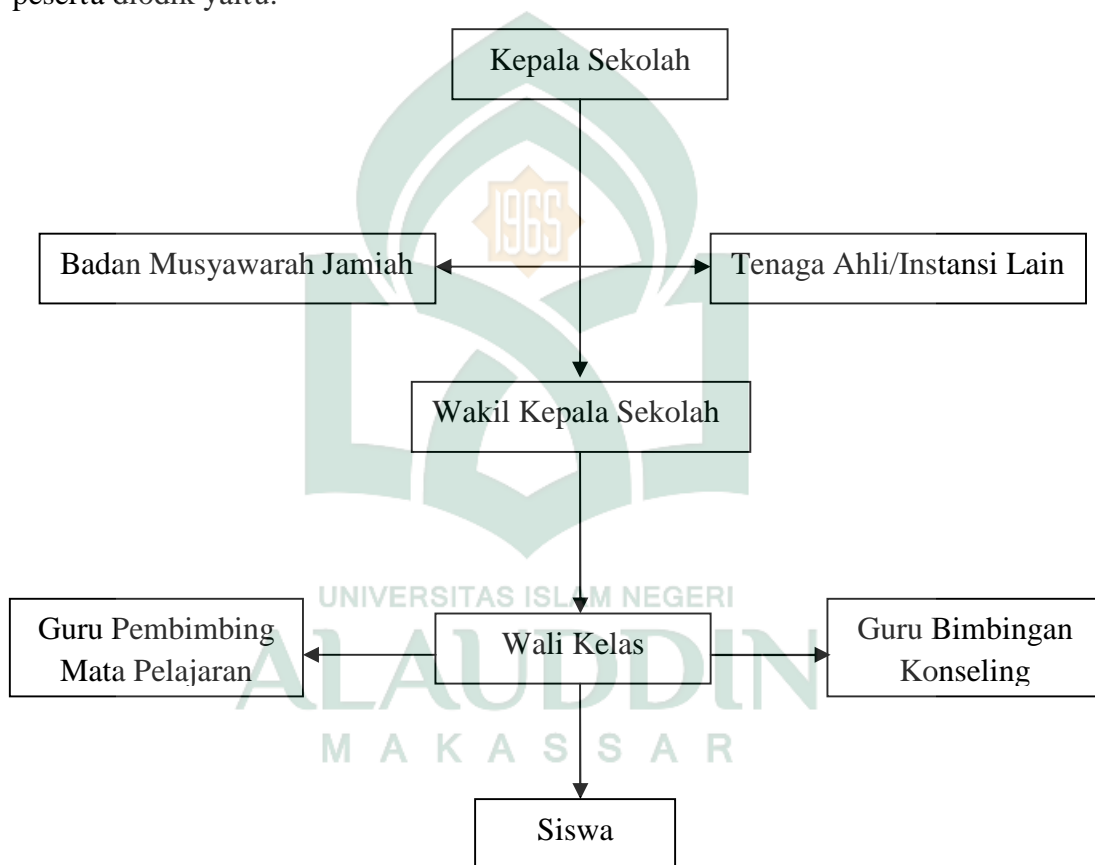

⁹ Suriani Sibe, S.Psi, Guru Bimbingan Konseling, wawancara Penulis, Pada tanggal 18 Januari 2010. Diruang BK

MEKANISME KERJA BIMBINGAN DAN KONSELING

Guru mata pelajaran → wali kelas → guru pembimbing
 → kepala sekolah

Daftar nilai siswa → : Catatan Konseling

- Laporan observasi
- Catatan kejadian – catatan anekdot

Laporan kegiatan opelajar

Catatan home visit

Catatan wawancara

↓
 Angket

- Buku pribadi → - Data psikotes
- Laporan bulan BK
- Catatan konseling kasus

↓
 Notula Rapat

- Diketahui → - Diperiksa

Berdasarkan mekanisme point 1 dan 2 pada tabel pelajaran konseling di atas, maka tugas dan tanggung jawab personil bimbingan dan konseling pada umumnya memberikan strategi pelaksanaan pembentukan kepribadian mulia khususnya pada peserta didik di SMP Islam Athira Makassar.

4. Faktor-Faktor Pendukung dan Penghambat terhadap uswatun hasanah sebagai strategi dalam pembentukan kepribadian mulia peserta didik di SMP Islam Athirah Makassar.

a. Faktor pendukung

Berdasarkan hasil pengamatan penulis, pada dasarnya ada 3 hal yang menjadi faktor pendukung terlaksananya uswatun hasanah sebagai strategi pembentukan kepribadian mulia peserta didik di SMP Islam Athirah Makassar yaitu, kepedulian kepala sekolah pengembangan kurikulum, terjadi kerjasama dengan baik bagi komunitas yang ada di lembaga formal dan informal.

1. Kepedulian kepala sekolah

Kepedulian seorang pemimpin termasuk faktor penentu tercapainya tujuan suatu organisasi. Ia dapat mempengaruhi arah dan tujuan yang dicapai dalam suatu organisasi. Salah satu yang menjadi faktor pendukung dalam pembentukan kepribadian mulia peserta didik melalui keteladanan pendidik adalah perhatian kepala sekolah. Muhammad Azis S.Pd, kepala SMP Islam Athirah Makassar, menuturkan kepada penulis:

Sebagai seorang pemimpin saya bertanggung jawab terhadap apa yang dipercayakan kepada saya. Oleh karena itu, pada rapat koordinasi yang dilaksanakan setelah sholat jumat, saya selalu memberikan arahan kepada semua bawahan saya, agar bekerja sesuai dengan tugas masing-masing dengan ikhlas dan penuh tanggung jawab, karena tugas ini sangat mulia dan akan dipertanggungjawabkan dihadapan Allah swt. Di akhirat kelak¹⁰

Pernyataan kepala sekolah di atas dapat dipahami bahwa kepala sekolah di SMP Islam Athirah Makassar sangat memperhatikan tanggung jawab sebagai pemimpin dalam sebuah lembaga pendidikan. Berdasarkan pengamat penulis pula,

¹⁰ Muhammad Azis S.Pd, Kepala Sekolah SMP Islam Athirah Makassar, wawancara penulis tanggal 3 maret 2010. Jam 10.30 siang.

bahwa arahan kepala sekolah dapat dibagi menjadi 2 bagian penting yang tertuang dalam rapat koordinasi setiap hari jumat yaitu:

- a. Memberi nasihat kepada seluruh stafnya, agar bekerja dengan baik sesuai dengan fungsinya terutama dalam mengatur strategi uswatun hasanah (keteladanan) kepada pesereta didik sehingga dapat membentuk kepribadian mulia
- b. Mengevaluasi seluruh kegiatan yang sudah berlangsung dan merancang kegiatan selama sepekan, serta melihat hambatan dan solusi yang ditawarkan lewat rapat koordinasi tersebut.

2. Adanya pengembangan kurikulum

SMP Islam Athirah Makassar telah menyusun program tersendiri, yaitu menghubungkan materi pembelajaran agama dan umum, melalui silabus dan rencana program pembelajaran (RPP). Oleh karena itu, pendidik berusaha untuk mencari ayat-ayat dalam Al-Qur'an dan Hadist yang berhubungan dengan materi pembelajaran. Sukaena, S.Pd. mengemukakan kepada penulis:

Melalui pengintegrasian antara pelajaran umum dan agama, kami dituntut untuk menemukan beberapa dasar pengetahuan dalam Al-Qur'an dan Hadis yang ada kaitannya dengan materi pembelajaran yang diajarkan. Kami juga belajar lebih mendalami ajaran-ajaran agama Islam di sekolah ini¹¹

Berdasarkan ungkapan informan di atas, maka dapat dipahami bahwa ajaran Islam melalui sumber hukum Al-Qur'an dan Hadis memberikan pengetahuan kepada kita bahwa, di dalam ajaran Islam mengandung pengetahuan yang luas untuk dikaji dan diamalkan dalam kehidupan sehari-hari.

¹¹ Sukaena, S.Pd. Guru Pelajaran Fisika, wawancara penulis di SMP Islam Athirah Makassar. Pada tanggal 11 Maret 2010. Jam 12.30.

Di SMP Islam Athirah Makassar telah melakukan program pembelajaran melalui kurikulum dengan menambahkan jam pelajaran agama menjadi 4 jam, pelajaran Al-Qur'an 2 jam, bahasa Arab 2 jam. Sistem pembelajaran pendidikan agama terdiri dari 40% teori dan 60% dalam bentuk praktek. Kegiatan tersebut ditambah pula dengan kegiatan ekstrakurikuler, seperti pengajian Al-Qur'an, pengajian bulanan dan sebagainya.

3. Terjadinya kerjasama yang baik bagi komunitas yang ada di lembaga formal (sekolah) dan informal (keluarga).

Menurut penuturan Aslim bahwa:
Salah satu bentuk strategi *uswatun hasanah* (keteladanan) dilakukan di SMP Islam Athirah Makassar, dengan menjalin kerjasama yang baik antar komunitas yang ada di lembaga ini dan orang tua peserta didik. Hal ini bertujuan agar semua unsur yang terlibat dalam pembinaan peserta didik.¹²

Dari pernyataan tersebut di atas, menunjukkan bahwa untuk menjadikan peserta didik yang berkualitas dan memiliki kepribadian mulia perlu usaha melalui usaha yang baik bagi antara pendidik dan orang tua, agar terjadi kesamaan pemahaman dan keterbukaan serta menghindari perbedaan yang mengarah kepada lunturnya nilai-nilai ajaran Islam.

Bentuk kerjasama di Sekolah ini adalah membuat program bulanan, yakni pertemuan antara orang tua dan pendidik melalui kegiatan badan musyawarah jamiyah (BMJ). Hal ini bertujuan agar segala persoalan yang terjadi baik dalam

¹² Aslim S.Pd Guru PKN. Wawancara penulis di SMP Islam Athirah Makassar. Pada tanggal 2 Maret 2010, jam 10.30.

lingkungan formal (sekolah) maupun informal (keluarga) yang berhubungan dengan masalah pendidikan harus diselesaikan dengan transparansi (keterbukaan).

b. Faktor Penghambat

1. Media (sarana prasarana)

SMP Islam Athirah Makassar adalah salah satu lembaga formal yang memiliki media (sarana prasarana) yang memadai seperti, komputer, laptop, HP, internet, dan sebagainya. Dengan tersedianya media tersebut dapat menambah pengetahuan bagi komponen yang berada di sebuah lembaga formal, terutama bagi pendidik dan peserta didik. Namun terkadang media pembelajaran tersebut juga bisa menjadi faktor penghambat bagi tercapainya proses pembelajaran apabila tidak dimanfaatkan dengan sebaik-baiknya.

Terkait persoalan pemanfaatan media pembelajaran tersebut Taslim menuturkan kepada penulis:

Media pembelajaran sangat dibutuhkan disebuah lembaga pendidikan formal untuk menunjang terhadap proses pembelajaran. Namun disatu sisi dapat berdampak negatif bagi pengguna media tersebut apabila tidak dimanfaatkan dengan sebaik-baiknya. Misalnya penggunaan internet diluar jam pelajaran atau penggunaan *handphone* ketika berlangsungnya proses pembelajaran.¹³

Mencermati persoalan di atas menurut penulis, inilah merupakan faktor penghambat bagi tercapainya tujuan pembelajaran yang dilakukan disebuah lembaga pendidikan formal, dan akan mempengaruhi kepribadian peserta didik terutama di SMP Islam Athirah Makssar. Oleh karena itu, salah satu solusi yang ditawarkan di

¹³ Aslim, Guru PKN, Wawancara Penulis di SMP Islam Athirah Makssar, Tanggal 11 Maret 2010 jam 09.30.

sekolah ini seperti penuturan kepala sekolah pada rapat koordinasi setiap hari jumat bahwa setiap jam pelajaran berakhir dan waktu shalat dzuhur sudah tiba, maka penggunaan media harus dihentikan dan semua komponen secara terus menerus memperhatikan waktu yang sudah disepakati.

2. Orang Tua

Hubungan pihak sekolah dengan orang tua peserta didik dimaksudkan agar orang tua mengetahui berbagai kegiatan yang direncanakan dan dilakukan di sekolah demi kepentingan peserta didik. Hubungan sekolah dan orang tua peserta didik ini dilakukan melalui komite sekolah yang telah diberi tanggungjawab. Bentuk kerjasama tersebut dinaungi oleh badan musyawarah jamiyah (BMJ) yang dilakukan setiap bulan. Berikut penuturan yang disampaikan oleh informan:

Hubungan pihak sekolah dengan orang tua peserta didik terjalin dengan baik, namun masih ada sebahagian orang tua yang masih belum memahami tentang tanggungjawabnya, sehingga terkadang muncul kesalahpahaman, tertuma kurangnya komunikasi antara pihak orang tua kepada pihak penyelenggara pendidikan formal¹⁴.

Dari pernyataan informan tersebut menunjukkan bahwa faktor penghambat terhadap pembentukan kepribadian mulia peserta didik adalah kurangnya pemahaman orang tua terhadap tanggungjawabnya sementara pihak sekolah selalu dijadikan sasaran kesalahan. Itulah sebabnya melalui forum badan musyawarah jamiyah (BMJ), akan disampaikan semua persoalan yang terjadi dan mencari solusi untuk menyelesaikan masalah yang terjadi.

¹⁴ Kallam Pattah, Guru Pendidikan Agama Islam dan Ketua BMJ, Wawancara Penulis pada Tanggal 8 Mret 2010, jam 11.30 Siang.

B. Pembahasan

Pendidikan formal ialah pendidikan yang dilaksanakan di sekolah dengan ketentuan dan norma yang ketat, dengan pembatasan umur dan lamanya pendidikan ini berjenjang dari sekolah dasar sampai keperguruan tinggi. Ahmad Tafsir berpendapat bahwa pengiriman anak di sekolah dikarenakan kehidupan sebagai jembatan bagi anak yang menghubungkan kehidupan dalam keluarga dengan kehidupan masyarakat kelak.¹⁵ Di sekolah peserta didik dibawah asuhan dan bimbingan guru memperoleh pengajaran dan pendidikan, mereka belajar berbagai wacana pengetahuan dan keterampilan yang dijadikan bakal untuk kehidupan nanti di masyarakat, terutama menjadikan peserta didik memiliki kepribadian mulia.

Sejalan dengan bentuk pengajaran dan pendidikan tersebut Hadari Nawawi dalam tulisannya mengemukakan bahwa sekolah sebagai lembaga pendidikan formal memiliki fungsi dan tugas yaitu:

1. Membantu mempersiapkan anak-anak menjadi anggota masyarakat yang memiliki pengetahuan, keterampilan dan keahlian yang dapat di pergunakan untuk memperoleh nafkah hidupnya masing-masing.
2. Membantu mempersiapkan anak-anak agar menjadi anggota masyarakat yang memiliki kemampuan memecahkan masalah kehidupan, baik secara individu, bersama (masyarakat) atau bangsa.
3. Meletakkan dasar-dasar hubungan sosial, agar anak-anak mampu merealisasikan dirinya (*self realization*) secara bersama-sama di dalam masyarakat yang dilindungi Allah swt.

¹⁵ Ahmad Tafsir, ilmu Pendidikan dan prespektif islam (Bandung: Remaja Rosdakarya, 1992), h.185

4. Membantu anak-anak menjadi muslim, mukmin dan muttaqin.¹⁶

Dengan demikian, dapat dipahami bahwa pada perubahan spiritual keagamaan peserta didik disekolah di pengaruhi oleh kepribadian pendidik. Oleh karena itu, pendidik di sekolah di seharusnya menekankan pada tiga prinsip utama dalam bentuk kepribadian peserta didiknya yaitu :

Pertama, pendidik harus memberikan perbaikan utama dalam skala prioritas terhadap pendidikan agar pada peserta didik. Untuk menopang pencapaian tersebut, maka setiap pendidikan khususnya guru agama harus dapat merencanakan materi, metode suatu alat bantu yang memungkinkan peserta didik akan semakin memahami pelajaran yang di berikan.

Kedua, para pendidik harus mampu memberikan pemahaman kepada peserta didik tentang materi pendidikan yang diberikan. Pemahaman akan lebih mudah diserap jika dikaitkan dengan kehidupan sehari-hari.

Ketiga, setiap pendidikan harus memiliki keahlian dalam bidang agama dan memiliki sifat-sifat yang sejalan dengan ajaran agama. Seperti sifat-sifat sabar, pemaaf, penyayang, rendah hati dan sebagainya. Semua sifat tersebut telah di contohkan oleh Rasulullah saw.

Tiga prinsip yang harus dimiliki oleh pendidikan sebagaimana yang disebutkan di atas, merupakan integritas kepribadian mulai yang ditampilkan oleh pendidik dan memiliki pengaruh terhadap peningkatan kepribadian bagi peserta didik. Kepribadian mulai yang ditampilkan pendidik memotivasi peserta didik untuk mengikuti atau meneladaninya dalam kehidupan sehari-hari.

¹⁶Hadari Nawawi, Pendidikan dalam Islam (Cet I; Surabaya: Al-Iklas, 1993), h.195

Sehubungan dengan hasil observasi dalam penelitian ini, uswatun hasanah sebagai strategi pembentukan kepribadian peserta didik di SMP Islam Athira Makassar telah melaksanakan strategi pembentukan kepribadian mulia peserta didik melalui:

1. Pembiasaan

Keteladanan seorang pendidik melalui pembiasaan terhadap sifat dan perilaku terpuji sangat menentukan perkembangan karakter peserta didik. Hal ini dapat dibuktikan pada kenyataan yang dirasakan melalui pendidikan formal khususnya di SMP Islam Athirah Makassar.

Pembiasaan yang dilakukan oleh pendidik terhadap peserta dapat dibuktikan melalui kebiasaan baik yang dilakukan melalui kata-kata maupun perbuatannya. Misalnya kebiasaan untuk selalu mengucapkan salam, saling menghargai, tolong menolong, menjaga kebersihan, menyampaikan kata-kata yang mengandung ajakan kepada kebaikan dan sebagainya.

Dari bentuk keteladanan melalui pembiasaan diatas, dapat kita temukan dalam beberapa ayat dalam Al-Qur'an misalnya perintah untuk menjaga kebersihan. Hal ini terdapat pada Q.S Al-Baqarah/2 ayat 222 :

وَيَسْأَلُونَكَ عَنِ الْمَحِيضِ قُلْ هُوَ أَذَىٰ فَأَعْتَزِلُوا النِّسَاءَ فِي الْمَحِيضِ وَلَا تَقْرَبُوهُنَّ حَتَّىٰ يَطْهَرْنَ فَإِذَا تَطَهَّرْنَ فَأْتُوهُنَّ مِنْ حَيْثُ أَمَرَكُمُ اللَّهُ ۚ إِنَّ اللَّهَ يُحِبُّ التَّوَّابِينَ وَيُحِبُّ الْمُتَطَهِّرِينَ

Terjemahnya :

Mereka bertanya kepadamu tentang haidh. Katakanlah: "Haidh itu adalah suatu kotoran". oleh sebab itu hendaklah kamu menjauhkan diri dari wanita di waktu haidh; dan janganlah kamu mendekati mereka, sebelum mereka suci. Apabila mereka Telah suci, Maka campurilah mereka itu di tempat yang

diperintahkan Allah kepadamu. Sesungguhnya Allah menyukai orang-orang yang bertaubat dan menyukai orang-orang yang mensucikan diri.

Tolong menolong al-Maidah ayat 2, ucapan yang pantas dan mudah di pakai

Q.S al-Isra/17 : 28:

وَأِمَّا تُعْرِضَنَّ عَنْهُمْ أَبْتِغَاءَ رَحْمَةٍ مِّن رَّبِّكَ تَرْجُوهَا فَقُلْ لَهُمْ قَوْلًا مَّيْسُورًا

Terjemahnya :

Dan jika kamu berpaling dari mereka untuk memperoleh rahmat dari Tuhanmu yang kamu harapkan, Maka Katakanlah kepada mereka ucapan yang pantas.

2. Nasihat

Nasihat adalah memerintah, melarang atau menganjurkan yang dibarengi dengan motivasi dan ancaman.¹⁷ Al-Qur'an al-Karim menggunakan kalimat-kalimat nasihat yang dapat menyentuh hati untuk mengarahkan manusia kepada ide yang dikehendaki. Tetapi nasihat yang dikemukakannya itu tidak banyak manfaatnya jika dibarengi dengan contoh teladan dari pemberian atau penyampaian nasihat.

Sehubungan dengan hal di atas, maka ada beberapa syarat yang diperhatikan dalam menyampaikan nasihat, antara lain :

1. Guru yang akan menyampaikan nasihat adalah guru yang baik dan berwibawa, dapat di teladani serta mempunyai pengetahuan dan wawasan yang luas.
2. Materi yang disampaikan memerlukan penjelasan yang berupa nasihat.
3. Ada suatu peristiwa yang berkaitan dengan materi yang dianggap sudah sangat memprihatinkan dan dikhawatirkan akan menimpa peserta didik.

¹⁷ Munzier Suparta dan Harjani Hefni, Metode Dakwah (Cet I; Jakarta: Kencana, 2003), h. 249.

4. Tidak ditemukan bahan yang akan disampaikan di dalam buku yang akan dipergunakan oleh anak didik.
5. Apabila tidak ada media lain kecuali nasihat.¹⁸

Ahmad Tafsir mengemukakan (empat) syarat supaya hati bisa bergetar.

Maksudnya hati dapat nasihat yang akan diberikan oleh seseorang pendidik yaitu :

- a. Yang memberi nasihat merasa terlibat dalam isi nasihat itu, dan ia bersungguh-sungguh dalam memberi nasihat.
- b. Yang menasihati harus merasa prihatin terhadap nasib orang yang dinasihati.
- c. Yang menasihati harus ikhlas, artinya lepas dari kepentingan pribadi secara duniawi.
- d. Yang memberi nasihat harus berulang-ulang melakukannya¹⁹

Dengan memperhatikan syarat-syarat dari bentuk-bentuk nasihat dalam alqur'an yang telah dikemukakan diatas, maka nasihat yang diberikan akan berkesan dan akan meresap kedalam hati sanubari peserta didik, bila diiringi nasihat tersebut dengan ikhlas.

Di dalam Al-Qur'an Allah swt. memberikan gambaran tentang bentuk-bentuk nasihat, seperti pada beberapa ayat di bawah ini:

- a. Q.S. Al- A'raaf/7:79 Allah swt. berfirman sebagai berikut :

فَتَوَلَّىٰ عَنْهُمْ وَقَالَ يَا قَوْمِ لَقَدْ أَبْلَغْتُكُمْ رِسَالَاتِ رَبِّي وَنَصَحْتُ لَكُمْ وَلَكِنْ لَا تُحِبُّونَ
النَّصِيحِينَ

¹⁸ Lihat Armai Arief, Pengantar Ilmu dan Metodologi Pendidikan Islam, (cet I. Jakarta: Ciputat, 2002), h. 138.

¹⁹ Ahmad Tafsir, Ilmu Pendidikan dalam Prespektif Islam, (Cet. III; Bandung: PT. Remaja Rosdalearya. 2000), h. 146.

Terjemahnya :

Maka Shaleh meninggalkan mereka seraya berkata: "Hai kaumku Sesungguhnya Aku Telah menyampaikan kepadamu amanat Tuhanku, dan Aku Telah memberi nasihat kepadamu, tetapi kamu tidak menyukai orang-orang yang memberi nasihat".

b. Q.S. Al- A'raaf/7:93 Allah swt. berfirman sebagai berikut :

فَتَوَلَّىٰ عَنْهُمْ وَقَالَ يَا قَوْمِ لَقَدْ أَبْلَغْتُكُمْ رِسَالَاتِ رَبِّي وَنَصَحْتُ لَكُمْ فَكَيْفَ آسَأُ
عَلَىٰ قَوْمٍ كَافِرِينَ

Terjemahnya :

Maka Syu'aib meninggalkan mereka seraya berkata: "Hai kaumku, Sesungguhnya Aku Telah menyampaikan kepadamu amanat-amanat Tuhanku dan Aku Telah memberi nasihat kepadamu. Maka bagaimana Aku akan bersedih hati terhadap orang-orang yang kafir.

c. Q.S. Al-Qashash/28:20 Allah swt. berfirman sebagai berikut:

وَجَاءَ رَجُلٌ مِّنْ أَقْصَا الْمَدِينَةِ يَسْعَىٰ قَالَ يَا مُوسَىٰ إِنَّ الْمَلَأَ يَأْتَمِرُونَ بِكَ لِيَقْتُلُوكَ
فَاخْرُجْ إِنِّي لَكَ مِنَ النَّاصِحِينَ

Terjemahnya :

Dan datanglah seorang laki-laki dari ujung kota bergegas-gegas seraya berkata: "Hai Musa, Sesungguhnya pembesar negeri sedang berunding tentang kamu untuk membunuhmu, sebab itu keluarlah (dari kota ini) Sesungguhnya Aku termasuk orang-orang yang memberi nasihat kepadamu".

d. Q.S. Al- A'raaf/7:29 Allah swt. berfirman sebagai berikut :

قُلْ أَمَرَ رَبِّي بِالْقِسْطِ وَأَقِيمُوا وُجُوهَكُمْ عِندَ كُلِّ مَسْجِدٍ وَادْعُوهُ مُخْلِصِينَ لَهُ
الدِّينَ كَمَا بَدَأَكُمْ تَعُودُونَ

Terjemahnya :

Katakanlah: "Tuhanku menyuruh menjalankan keadilan". dan (katakanlah): "Luruskanlah muka (diri)mu[533] di setiap sembahyang dan sembahlah Allah dengan mengikhhlaskan ketaatanmu kepada-Nya. sebagaimana dia Telah menciptakan kamu pada permulaan (demikian pulalah kamu akan kembali kepadaNya)".

e. Q.S. Luqman/31:13-19 Allah swt. berfirman sebagai berikut :

وَإِذْ قَالَ لُقْمَانُ لِابْنِهِ وَهُوَ يَعِظُهُ يَا بُنَيَّ لَا تُشْرِكْ بِاللَّهِ إِنَّ الشِّرْكَ لَظُلْمٌ عَظِيمٌ ﴿١٣﴾
 وَوَصَّيْنَا الْإِنْسَانَ بِوَالِدَيْهِ حَمَلَتْهُ أُمُّهُ وَهَنًا عَلَىٰ وَهْنٍ وَفِصْلُہُ فِي عَامَيْنِ أَنِ اشْكُرْ لِي
 وَلِوَالِدَيْكَ إِلَىٰ الْمَصِيرِ ﴿١٤﴾ وَإِنْ جَاهَدَاكَ عَلَىٰ أَنْ تُشْرِكَ بِي مَا لَيْسَ لَكَ بِهِ عِلْمٌ فَلَا
 تُطِعْهُمَا ۗ وَصَاحِبُهُمَا فِي الدُّنْيَا مَعْرُوفًا ۗ وَاتَّبِعْ سَبِيلَ مَنْ أَنَابَ إِلَيَّ ۗ ثُمَّ إِلَيَّ مَرْجِعُكُمْ
 فَأُنَبِّئُكُمْ بِمَا كُنْتُمْ تَعْمَلُونَ ﴿١٥﴾ يَا بُنَيَّ إِنَّهَا إِنْ تَكُ مِثْقَالَ حَبَّةٍ مِّنْ خَرْدَلٍ فَتَكُنْ فِي
 صَخْرَةٍ أَوْ فِي السَّمَاوَاتِ أَوْ فِي الْأَرْضِ يَأْتِ بِهَا اللَّهُ ۗ إِنَّ اللَّهَ لَطِيفٌ خَبِيرٌ ﴿١٦﴾ يَا بُنَيَّ أَقِمِ
 الصَّلَاةَ وَآمُرْ بِالْمَعْرُوفِ وَانْهَ عَنِ الْمُنْكَرِ وَأَصْبِرْ ۗ عَلَىٰ مَا أَصَابَكَ ۗ إِنَّ ذَٰلِكَ مِنْ عَزْمِ
 الْأُمُورِ ﴿١٧﴾ وَلَا تُصَعِّرْ خَدَّكَ لِلنَّاسِ وَلَا تَمْشِ فِي الْأَرْضِ مَرْحًا ۗ إِنَّ اللَّهَ لَا يُحِبُّ كُلَّ
 مُخْتَالٍ فَخُورٍ ﴿١٨﴾ وَأَقْصِدْ فِي مَشْيِكَ ۗ وَأَغْضُضْ مِنْ صَوْتِكَ ۗ إِنَّ أَنْكَرَ الْأَصْوَاتِ لَصَوْتُ
 الْحَمِيرِ ﴿١٩﴾

Terjemahnya :

13. Dan (Ingatlah) ketika Luqman Berkata kepada anaknya, di waktu ia memberi pelajaran kepadanya: "Hai anakku, janganlah kamu mempersekutukan Allah, Sesungguhnya mempersekutukan (Allah) adalah benar-benar kezaliman yang besar". 14. Dan kami perintahkan kepada manusia (berbuat baik) kepada dua orang ibu-bapanya; ibunya Telah mengandungnya dalam keadaan lemah yang bertambah-tambah, dan menyapihnya dalam dua tahun. bersyukurlah kepadaku dan kepada dua orang ibu bapakmu, Hanya

kepada-Kulah kembalimu. 15. Dan jika keduanya memaksamu untuk mempersekutukan dengan Aku sesuatu yang tidak ada pengetahuanmu tentang itu, Maka janganlah kamu mengikuti keduanya, dan pergaulilah keduanya di dunia dengan baik, dan ikutilah jalan orang yang kembali kepada-Ku, Kemudian Hanya kepada-Kulah kembalimu, Maka Kuberitakan kepadamu apa yang Telah kamu kerjakan. 16. (Luqman berkata): "Hai anakku, Sesungguhnya jika ada (sesuatu perbuatan) seberat biji sawi, dan berada dalam batu atau di langit atau di dalam bumi, niscaya Allah akan mendatangkannya (membalasinya). Sesungguhnya Allah Maha Halus lagi Maha Mengetahui.17. Hai anakku, Dirikanlah shalat dan suruhlah (manusia) mengerjakan yang baik dan cegahlah (mereka) dari perbuatan yang mungkar dan Bersabarlah terhadap apa yang menimpa kamu. Sesungguhnya yang demikian itu termasuk hal-hal yang diwajibkan (oleh Allah). 18. Dan janganlah kamu memalingkan mukamu dari manusia (karena sombong) dan janganlah kamu berjalan di muka bumi dengan angkuh. Sesungguhnya Allah tidak menyukai orang-orang yang sombong lagi membanggakan diri. 19. Dan sederhanalah kamu dalam berjalan dan lunakkanlah suaramu. Sesungguhnya seburuk-buruk suara ialah suara keledai.

3. Bimbingan Konseling

Bimbingan konseling yang dilaksanakan di SMP Athirah Makassar merupakan salah satu bentuk strategi pembentukan kepribadian mulia peserta didik.

Adapun tugas dan tanggung jawab personel bimbingan dan konseling adalah:

1. Kepala sekolah

Sebagai penanggungjawab kegiatan pendidikan di sekolah, tugas kepala sekolah adalah :

- a. Mengkoordinasikan seluruh kegiatan pendidikan, yang meliputi kegiatan pengajaran, pelatihan, serta bimbingan dan konseling di sekolah.
- b. Menyediakan dan melengkapi sarana dan prasana yang diperlukan dalam kegiatan bimbingan dan konseling di sekolah.

- c. Memberikan kemudahan bagi terlaksananya sarana dan prasarana yang diperlukan dalam kegiatan bimbingan dan konseling di sekolah.
- d. Melakukan supervise terhadap pelaksanaan bimbingan dan konseling di sekolah.
- e. Menetapkan coordinator guru pembimbing yang bertanggung jawab atas koordinasi pelaksanaan bimbingan dan konseling di sekolah berdasarkan kesepakatan bersama guru pembimbing.
- f. Membuat surat tugas guru pembimbing dalam proses bimbingan dan konseling pada setiap awal catur wulan.
- g. Menyiapkan surat pernyataan melakukan kegiatan bimbingan dan konseling sebagai bahan usulan angka kredit bagi guru pembimbing. Surat pernyataan ini dilampiri bukti fisik pelaksanaan tugas.
- h. Mengadakan kerjasama dengan instansi lain yang terkait dalam pelaksanaan kegiatan bimbingan dan konseling.

2. Wakil Kepala Sekolah

Wakil kepala sekolah membantu kepala sekolah dalam hal :

- a. Mengkoordinasikan pelaksanaan layanan bimbingan dan konseling kepada semua personel sekolah;
- b. Melaksanakan kebijakan pimpinan sekolah terutama dalam pelaksanaan layanan bimbingan dan konseling.

3. Koordinator Bimbingan dan Konseling

Tugas-tugas koordinator bimbingan dan konseling dapat di rinci sebagai berikut:

- a. Mengkoordinasikan para guru pembimbing dalam :

1. Memasyarakatkan pelayanan bimbingan dan konseling
 2. Menyusun program bimbingan dan konseling
 3. Melaksanakan program bimbingan dan konseling
 4. Mengadministrasikan program bimbingan dan konseling
 5. Menilai program bimbingan dan konseling
 6. Mengadakan tindak
- b. Mengusulkan kepada kepala sekolah dan mengusahakan bagi terpenuhinya tenaga prasarana dan sarana, alat dan perlengkapan pelayanan bimbingan dan konseling.
- c. Mempertanggungjawabkan pelaksanaan pelayanan bimbingan dan konseling kepada kepala sekolah.

4. Guru Pembimbing

Adapun tugas guru pembimbing ialah:

- a. Memasyarakatkan pelayanan bimbingan dan konseling
- b. Merencanakan program bimbingan dan konseling
- c. Melaksanakan persiapan kegiatan bimbingan dan konseling
- d. Melaksanakan layanan bimbingan dan konseling terhadap peserta didik yang menjadi tanggungjawabnya.
- e. Melaksanakan kegiatan penunjang bimbingan dan konseling.
- f. Menilai proses dan hasil kegiatan layanan bimbingan dan konseling
- g. Menganalisis hasil penilaian.
- h. Melaksanakan tindak lanjut berdasarkan bimbingan dan konseling
- i. Mengadministrasikan kegiatan bimbingan dan konseling

- j. Mempertanggungjawabkan tugas dan kegiatannya kepada koordinator BK

5. Staf Administrasi

Seperti personel bimbingan lain, staf administrasi pun adalah personel yang memiliki tugas bimbingan khusus, yaitu:

- a. Pembantu guru pembimbing (konselor) dan koordinator dalam mengadministrasikan seluruh kegiatan bimbingan dan konseling di sekolah.
- b. Membantu mempersiapkan seluruh kegiatan bimbingan dan konseling.
- c. Membantu menyiapkan sarana yang diperlukan dalam layanan bimbingan dan konseling.

6. Guru

Guru adalah personel yang sangat penting dalam aktivitas bimbingan dan konseling. Tugas-tugasnya adalah:

- a. Membantu memasyarakatkan pelayanan bimbingan dan konseling kepada peserta didik.
- b. Melakukan kerjasama dengan guru pembimbing dalam mengidentifikasi peserta didik yang memerlukan layanan bimbingan dan konseling.
- c. Mengalihkan peserta didik yang memerlukan pelayanan bimbingan dan konseling kepada guru pembimbing.
- d. Mengadakan upaya tindak lanjut layanan bimbingan dan konseling (program perbaikan dan program pengayaan)
- e. Memberikan kesempatan kepada peserta didik untuk memperoleh layanan bimbingan dan konseling dari guru pembimbing.

- f. Membantu mengumpulkan informasi yang diperlukan dalam rangka penilaian pelayanan bimbingan dan konseling serta upaya lanjutan.
- g. Ikut serta dalam program layanan bimbingan dan konseling.

7. Wali Kelas

Wali kelas sebagai mitra kerja konselor, juga memiliki tugas-tugas bimbingan dan konseling, yaitu:

- a. Membantu guru pembimbing melaksanakan layanan bimbingan dan konseling yang menjadi tanggungjawab
- b. Membantu memberikan kesempatan dan kemudahan bagi peserta didik khususnya di kelas yang menjadi tanggung jawabnya untuk mengikuti layanan bimbingan dan konseling.
- c. Memberikan informasi tentang peserta didik dikelasnya untuk memperoleh layanan bimbingan dan konseling dari guru pembimbing.
- d. Menginformasikan kepada guru mata pelajaran tentang peserta didik yang perlu diperhatikan khusus; serta
- e. Ikut serta konferensi kasus.

Supaya setiap orang yang terlibat dalam organisasi bimbingan mampu dan dapat menjalankan tugas, tanggung jawab dan wewenangnya dengan sebaik-baiknya, maka diperlukan kegiatan untuk mengarahkan kegiatan bimbingan dan konseling.

BAB V

KESIMPULAN

A. Kesimpulan

Dari deskriptif pada beberapa bab sebelumnya dan pengamatan yang penulis lakukan di SMP Islam Athirah Makassar, dapat dikemukakan beberapa kesimpulan sebagai berikut :

1. SMP Islam Athirah Makassar telah mewujudkan suasana *uswatun hasanah* (keteladanan) dengan membangun sebuah kondisi lingkungan religious. Memelihara dan menjaga hubungan baik antar warga, baik hubungan kepala sekolah dengan pimpinan yayasan, dengan pendidik, staf dan hubungan dengan peserta didik. Keteladanan tersebut diwujudkan dalam kegiatan-kegiatan yang mengarah kepada kepribadian mulia seperti saling mengajak untuk melaksanakan shalat berjamaah, tadarus Al-Qur'an, saling memaafkan antar satu dengan yang lain, saling bersalaman dan sebagainya.
2. Strategi pembentukan kepribadian mulia yang dilaksanakan di SMP Islam Athirah Makassar melalui :
 - a. Pembiasaan pendidik mengajak kepada peserta didik untuk membacakan beberapa surat-surat pendek dalam Al-Qur'an pada saat mengawali materi pelajaran. Membiasakan untuk menjaga kebersihan dan keindahan kelas, serta pembiasaan untuk saling menghargai satu sama lain
 - b. Nasihat/arahan. Nasihat yang disampaikan oleh pendidik biasanya dilakukan pada saat mengawali bacaan-bacaan Al-Qur'an. Tujuannya adalah untuk menanamkan nilai ajaran Islam kepada peserta didik tentang arti kedisiplinan.

- c. Bimbingan konseling. Hal ini dilaksanakan oleh guru yang bersangkutan dengan melalui dua tahapan yaitu konseling pribadi dan pendekatan dengan orang tua peserta didik.
3. Pada pelaksanaan strategi *uswatun hasanah* pendidik didukung oleh beberapa komponen, yaitu : (1) Adanya keperdulian kepala sekolah terhadap pelaksanaan kegiatan di sekolah. (2) Adanya pengembangan kurikulum. (3) Adanya kerja sama antara pihak sekolah dan orang tua. Sedangkan factor-faktor penghambat yaitu : (1) Media komunikas. (2) Kurangnya sebagian pemahaman orang terhadap tanggung jawabnya.

B. Implikasi penelitian

Berdasarkan hasil temuan dan kesimpulan, maka implikasi penelitian ini adalah :

1. Pihak SMP Islam Athirah Makassar telah melaksanakan strategi pembentukan kepribadian mulia peserta didik melalui *uswatun hasanah* (keteladanan) dengan berupaya mengikuti dari kepribadian mulia Rasulullah saw.baik melalui perkataan maupun perbuatan.
2. Dalam upaya membentuk kepribadian mulia peserta didik melalui strategi *uswatun hasanah*, diharapkan semua komponen yang berada di SMP Islam Athirah Makassar menjalin hubungan yang harmonis sehingga dapat meningkatkan kepribadian mulia peserta didik.
3. Semua komponen yang berada di lembaga SMP Islam Athirah Makassar secara bersama memberikan keteladanan kepada peserta didik, sehingga Nampak perubahan pada kepribadian peserta didik dan mampu mempertahankan prestasi yang sudah dicapai selama ini.

DAFTAR PUSTAKA

- Ahmadi, Abu. dan Noor Salimi, *Dasar-Dasar Pendidikan Agama Islam untuk Perguruan Tinggi*. Cet. V. Jakarta: PT. Bumi Aksara, 2004.
- Alfort, G.W. *Personality of Psychological Interpretation*. New York Hendri Halt dan Co, 1937.
- Ali, Zainuddin. *Pendidikan Agama Islam*. Cet. I. Jakarta: PT. Bumi Kausa, 2007.
- Alma, Buchari. dkk, *Guru Profesional*. Cet. II Bandung: Alfabeta, 2009.
- Arifin, M. *Filsafat Pendidikan Islam*. Cet. II. Jakarta: Bumi Aksara, 1994.
- . *Ilmu Pendidikan Islam: Suatu Tinjauan Teoritis dan Praktis Berdasarkan Pendekatan Disipliner*. Cet. V. Jakarta: Bumi Aksara, 2000.
- Arikunto, Suharsimi. *Prosedur Penelitian: Suatu Pendekatan Praktik*. Cet. XIII. Jakarta: Rineka Cipta, 2006.
- A.S, Asmaran. *Pengantar Studi Akhlak*. Cet. III. Jakarta: Raja Grafindo Persada, 2002.
- Azra, Azumardi. *Pendidikan Islam Tradisi dan Modernisasi Menuju Milenium Baru*. Cet. V; Jakarta: Logos Wacana Ilmu, 2003.
- Al-Barry, M. Dahlan Y. dan L. Lya Sofyan Yocub, *Kamus Induk Istilah Ilmiah Seri Intelektual*. Cet. I. Surabaya: Target Press, 2003.
- Bachtiar, Harsja W. *Pengamatan Sebagai Suatu Metode Penelitian*. Cet. V. Jakarta: Gramedia, 1993.
- Al-Bur syi‘u, Syekh Ism ‘il Haq. *Tafsir Ruhul Bayan*. Beirut; Darul Fikri, t.th.
- Bustami, H.M. *Al-Akhlak*. Jakarta: Bulan Bintang, 1962.
- Daradjat, Zakiah. *Ilmu Pendidikan Islam*. Cet. VVI. Jakarta : Bumi Aksara, 2008.
- Departemen Agama RI, *Al-Qur’an dan Terjemahnya*. Jakarta: PT. Syamil Cipta Media, 2005.
- Departemen Pendidikan Nasional RI, Undang-Undang Republik Indonesia, No. 20 Tahun 2003, tentang Sistem Pendidikan Nasional. Cet. II; Jakarta: Sinar Grafika Offset, 2009.

- Departemen Pendidikan Nasional RI. *Kamus Besar Bahasa Indonesia*, vol. III. Cet. 1. Jakarta: Balai Pustaka, 2005.
- Djarmika, Rahmat. *Sistem Etika Islam*. Jakarta: Panjimas, 1996.
- Falih, Ashadi dan Cahyo Yusuf. *Akhlak Membentuk Pribadi Muslim*. Cet. I. Semarang: Aneka Ilmu 1985.
- Fatti. *Pengantar Psikologi Umum*. Cet. IV. Surabaya: Usaha Nasional, 1982.
- Al-Gazālī, Al-Imām Abū Ḥamīd Muḥammad. *Iḥyā' 'Ulūm al-Dīn*, vol III. Cet. III. Beirut; Dār-al-Fikr: 1411 H/1991 M.
- Hall. Calvin S. *Theories of Personality*. New York, t.p., 1978.
- Hanbal, Ahmad bin. *Musnad* vol. II. Beirut: Dār al-Kutub al-'Ilmiyyah, t.th.
- Ibn Kasīr, Abū al-Fid' Isma'īl. *Tafsīr al-Qur'ān al-'Aẓīm*. Vol. I-IV. t.d.
- al-Jamālī, Muḥammad Fadhīl. *Nahwāh al-Tarbiyyat al-Mu'minah*. al-Syirkat al-Tunisiyyat li al-Tawzī', 1997.
- Langgulung, Hasan. *Asas-Asas Pendidikan Islam*. Jakarta: Pustaka al-Husna, 1987.
- . *Beberapa Pemikiran Tentang Pendidikan Islam*. Bandung: al-Ma'arif, 1980.
- Ma'rif, Luwis. *al-Munjid al-Lughat wa al-'Ulūm*. Beirut: Dār al-Masyriq, 1998.
- Mapanganro, *Implementasi Pendidikan Islam di Sekolah*. Cet. I. Ujung Pandang: Yayasan Ahkam, 1996.
- Moleong, Lexy J. *Metode Penelitian Kualitatif*. Cet. VIII. Bandung: Remaja Rosdakarya, 2000.
- Munawwir, A.W. *Kamus al-Munawwir Arab Indonesia Terlengkap*. Cet. VI. Surabaya: Pustaka Progresif, 1997.
- Mursiy, Muḥammad Munir. *al-Tarbiyat-al-Islamiyyat Usuluh wa Tatḥwuruh fī al-Balad al-'Arabiyyah*. Kairo 'Alim al-Kutub, 1978.

- Mustaf , Ibr h m. *et. al., al-Mu'jam al-Was t.* vol. I. Theheran: al-Maktabat al-'Ilmiyyah, 1972 M.
- Mustofa, A. *Akhlak Tasawuf. Cet. II.* Bandung; Pustaka Setia, 1999.
- . *Akhlak Tasawuf.* ed. Revisi. Cet. IV. Bandung: 2007.
- Nasir, Sahilun A. *Etika dan Problematikanya Dewasa ini.* Cet. I. Al-Ma'rif, Bandung: 1980.
- Pasaribu dan Simanjuntak, *Proses Belajar Mengajar.* Bandung: Tarsito, 1982.
- Pedoman Penulisan Karya Tulis Ilmiah: Makalah, Skripsi, Tesis dan Disertasi.* Cet. . Makassar: Alauddin Press, 2008.
- Purwanto, Ngalim. *Psikologi Pendidikan.* Bandung: Remaja Karya, 1990.
- al-Qardawi, Yusuf. *Pendidikan Islam dan Madrasah.* Terj. Bustami A. Gani dan Zainal Ahmad Jakarta: Bulan Bintang 1980.
- Qutub, Muḥammad. *Manhaj al-Tarbiyat al-Isl miyyah.* Kairo D r-al-Qalam, t.th.
- Ramayulius, *Pendidikan Agama Islam dalam Rumah Tangga.* Cet. I. Jakarta: Kalam Mulia, 2001.
- Republik Indonesia, *Pembukaan Undang-Undang Dasar 1945, Hasil Amandemen, Bab XII, Pasal 31.*
- Republik Indonesia, *Pembukaan Undang-Undang Dasar RI 1945.*
- S. Margono, *Metodologi Penelitian Pendidikan.* Cet. I. Jakarta: Rineka Cipta, 1997.
- Sarwono, Sarlito Wirawan. *Pengantar Ilmu Psikologi.* Cet. II. Jakarta: Bulan Bintang, 1982.
- Satrapradja, M. *Kamus Istilah Pendidikan.* Surabaya: Usaha Nasional, 1981.
- SC, Shadiq. A. Shalehuddin Chaery. *Kamus Istilah Agama.* Jakarta: CV. Sientarama, 1983.

- Shihab, M. Quraish. *Wawasan al-Qur'an Tafsir Maudhu'i atas Pelbagai Persoalan Umat*. Cet. XVI. Bandung: Pt. Mizan Pustaka, 2005.
- Shihab, M. Quraish. *Wawasan al-Qur'an*. Cet. IX. Bandung: Mizan, 1999.
- Slameto. *Belajar dan Faktor-Faktor yang Mempengaruhinya*. Cet. IV. Jakarta: PT. Rineka Cipta, 2003.
- Sugiyono, *Metode Penelitian Pendidikan, Pendekatan Kuantitatif, Kualitatif, dan R & D*. Cet. III. Bandung: Alfabeta, 2007.
- Sugiyono, *Metode Penelitian Pendidikan*. Cet. VI. Bandung: Alfabeta, 2008.
- Sukanto. *Nafsiologi Suatu Pendekatan Alternatif atas Psikologi*. Cet. I. Jakarta: Integritas Press, 1985.
- Sukardi, *Metodologi Penelitian Pendidikan Kompetensi dan Praktisnya*. Cet. IV. Jakarta: Bumi Aksara, 2007.
- Suryabrata, Sumadi. *Psikologi Kepribadian*. Cet. III. Jakarta: Rajawali, 1986.
- . *Psikologi Kepribadian*. Jakarta: PT. Raja Grafindo Persada, 2006.
- Suryadinata, Nana. *Landasan Psikologi Pendidikan*. Cet. III. Bandung: PT. Remaja Rosdakarya, 2005.
- Syarkawi, *Pembentukan Kepribadian Anak, Peran Moral Intelektual, Emosional, dan Sosial sebagai wujud integritas membangun jati diri*. Cet. I. Jakarta: PT. Bumi Aksara, 2006.
- Tafsir, Ahmad. *Ilmu Pendidikan dalam Islam*. Cet. III. Bandung: Remaja Rosdakarya, 1994.
- Team Penyusun Kamus, Pusat Pembinaan dan Pengembangan Bahasa. *Kamus Besar Bahasa Indonesia*. Cet. III. Jakarta: Rajawali Press, 1990.
- Yunus, Mahmud *Kamus Arab-Indonesia*. Jakarta: Yayasan Penerjemah/Penafsir Al-Qur'an, 1997.
- Zubair, Achmad Charis. *Kuliah Etika*. Cet. II. Jakarta: Rajawali Press, 1990.
- Zuriah, Nurul. *Pendidikan Moral dan Budi Pekerti dalam Perspektif Perubahan: Menggagas Platform Pendidikan Budi Pekerti Secara Kontekstual dan Futuristik*. Cet. I. Jakarta: Bumi Aksara, 2007.



INSTRUMEN WAWANCARA

Identitas Informan:

1. Nama :
2. NIP :
3. Pendidikan Terakhir :

A. Pertanyaan untuk Kepala Sekolah (Informan)

1. Bagaimana gambaran umum tentang uswatun hasanah di SMP Islam Athirah Makassar
2. Bagaimana bentuk keterlibatan Bapak dalam pembentukan kepribadian mulia peserta didik di SMP Islam Athirah Makassar
3. Bagaimana kesan Bapak terhadap kepribadian tenaga pendidik di SMP Islam Athirah Makassar

B. Pernyataan untuk Wakasek Kurikulum

1. Bagaimana sistem perekrutan tenaga pendidik dan kependidikan di SMP Islam Athirah Makassar
2. Bagaimana bentuk kurikulum di SMP Islam Athirah Makassar sehubungan dengan pembentukan kepribadian mulia peserta didik

C. Pertanyaan untuk Wakasek Kesiswaan

1. Bagaimana bentuk strategi dalam membentuk kepribadian mulia peserta didik
2. Bagaimana bentuk hukuman dan motivasi di sekolah ini sehubungan dengan pembentukan kepribadian mulia peserta didik

D. Pertanyaan untuk Pendidik

1. Bagaimana strategi yang dilakukan oleh Bapak/Ibu dalam membentuk kepribadian mulia peserta didik melalui nasehat.
2. Bagaimana bentuk keteladanan yang dilakukan kepada peserta didik melalui pembiasaan
3. Bagaimana bentuk strategi keteladanan melalui pelaksanaan ibadah