

**Penerapan *Exellence Communication* dalam Divisi Humas PDAM Kota  
Makassar**



**Skripsi**

**Diajukan Untuk Memenuhi Salah Satu Syarat Meraih Gelar  
Sarjana Ilmu Komunikasi Pada Jurusan Ilmu Komunikasi  
Fakultas Dakwah Dan Komunikasi  
UIN Alauddin Makassar**

**Oleh:**

**SUWANDI SYARIF**  
**NIM: 50700113067**

**JURUSAN ILMU KOMUNIKASI  
FAKULTAS DAKWAH DAN KOMUNIKASI  
UNIVERSITAS ISLAM NEGERI ALAUDDIN MAKASSAR  
2018**

## PENGESAHAN SKRIPSI

Skripsi yang berjudul “Penerapan Excellence Communication dalam Divisi Humas PDAM Kota Makassar” yang disusun oleh Suwandi Syarif, NIM : 50700113067, mahasiswa Jurusan Ilmu Komunikasi Fakultas Dakwah dan Komunikasi UIN Alauddin Makassar, telah diuji dan dipertahankan dalam sidang *munaqasyah* yang diselenggarakan pada hari Senin, tanggal 25 Oktober 2018 M, bertepatan dengan 16 Safar 1440 H, dinyatakan telah dapat diterima sebagai salah satu syarat untuk memperoleh gelar Sarjana Ilmu Komunikasi (S.I.Kom) pada Jurusan Ilmu Komunikasi Fakultas Dakwah dan Komunikasi UIN Alauddin Makassar.

Samata-Gowa, 25 Oktober 2018 M  
16 Safar 1440 Hijriah

### DEWAN PENGUJI:

Ketua	: Haidir Fitra Siagian, S.Sos., M.Si., Ph.D.	(.....)
Sekretaris	: Harmin Hatta, S.Sos., M.I.Kom	(.....)
Munaqisy I	: Rahmawati Haruna, SS., M.Si.	(.....)
Munaqisy II	: Hasbullah Mathar, S.Hi., S.Sn., MM,	(.....)
Pembimbing I	: Dr. Muh. Anshar Akil, ST, M.Si.	(.....)
Pembimbing II	: Suryani Musi, S.Sos., M.I.Kom	(.....)

Diketahui oleh:  
Dekan Fakultas Dakwah dan Komunikasi  
UIN Alauddin Makassar,

  
**Prof. Dr. H. Abd. Rasyid Masri, S.Ag., M.Pd., M.Si., M.M**  
NIP. 19690826 199603 1 004

## ABSTRAK

**NAMA** : Suwandi Syarif  
**NIM** : 50700113067  
**JUDUL** : Penerapan *Excellence Communication* dalam Divisi Humas Di PDAM Kota Makassar

---

Skripsi ini membahas tentang Penerapan *Excellence Communication* dalam Divisi Humas Di PDAM Kota Makassar. Tujuan dalam penelitian ini adalah untuk mengetahui bentuk penerapan *excellence communication* dalam divisi humas PDAM Kota Makassar dan mengetahui faktor pendukung dan penghambat dalam penerapan *Excellence communication* dalam Divisi Humas Kota Makassar.

Jenis penelitian ini adalah penelitian kualitatif dan berlokasi di Jalan Sam Ratulangi Kota Makassar. Pendekatan penelitian yang dilakukan adalah pendekatan kualitatif. Sumber data dalam penelitian ini adalah sumber data primer berjumlah 3 informan yang terdiri kepala Humas di PDAM Kota Makassar dan 2 orang pegawai. Teknik pengumpulan data yang digunakan dalam penelitian ini adalah: teknik observasi, wawancara dan dokumentasi. Teknik pengolahan dan analisis data adalah: *Data reduction* (reduksi data), peragaan data, penarikan kesimpulan.

Humas PDAM kota Makassar telah menjalankan tugasnya dengan baik. Hal ini dilihat dari penanganan terhadap masalah yang terjadi pada pelanggan PDAM kota Makassar melalui Program Peduli Air bersih. Penerapan *Excellence Communication* bagi Devisi Humas PDAM Kota Makassar yaitu dasar pengetahuan (*knowledge core*) dengan konsep Riset dan Penelitian, Analisis Strategis, Konsep Strategis, Presentasi dan Manajemen dan Pelaksanaan Konsep. Kemudian harapan bersama (*Shared Expectation*), dan budaya organisasi yang partisipatif (*Participative Culture*). Humas PDAM kota Makassar memiliki dasar pengetahuan mengenai komunikasi dua arah antara pelanggan PDAM dan Humas PDAM kota Makassar.

Pendukung dan penghambat penerapan *Excellence Communication* pada devisi Humas PDAM Kota Makassar adalah sebagai pendukung, masyarakat dapat bekerjasama dalam persoalan keluhan dari masyarakat dan kebutuhan informasi masyarakat sehingga, pihak perusahaan juga merasa sangat terbantu oleh kerjasama masyarakat tersebut. Sedangkan kendalanya adalah kurangnya tenaga ahli atau yang bersifat teknis seperti jumlah pemakai tidak berbanding lurus dengan penyediaan Air sehingga memunculkan isu bahwa pekerjaan PDAM Kota Makassar kurang maksimal. Implikasinya adalah adanya kendala teknis seperti kurangnya staf ahli dalam memberikan support terhadap pekerjaan yang terkadang tidak sesuai dengan jabatan. Sebaiknya pihak PDAM Kota Makassar lebih memberikan kepuasan informasi yang dibutuhkan pelanggan. Dan juga bukan hanya membedakan antara air yang bau dan kotor kemudian air yang tidak bau dan air tidak kotor tetapi juga kelayakan dalam mengonsumsi Air tersebut.

## KATA PENGANTAR

الرَّحِيمِ الرَّحْمَنِ اللَّهُ بِسْمِ

Segala puji bagi Allah swt atas rahmat, taufiq, dan hidayah-Nya, sehingga penulis dapat menyelesaikan skripsi ini dengan judul “*Penerapan excellence communication dalam divisi humas diPDAM kota makassar*”. Salam dan salawat selalu terpatri dalam sanubari, sebagai haturan doa kepada reformis sejati Rasulullah Muhammad saw, beserta para keluarga, sahabat, dan para pengikutnya.

Skripsi ini disusun dalam rangka memenuhi salah satu syarat untuk memperoleh gelar kesarjanaan S1 (Strata 1) pada jurusan Ilmu komunikasi Fakultas Dakwah dan Komunikasi Universitas Islam Negeri Alauddin Makassar. Proses penyusunan skripsi ini, penulis sangat menyadari bahwa banyak pihak yang telah berkontribusi. Karena itu penulis ingin mengucapkan terimakasih kepada orang-orang yang telah mendo’akan, membantudan mendukung penulissehingga karya ilmiah ini dapat terselesaikan.

1. Prof. Dr. H. Musafir Pababbari, M.Si selaku Rektor UIN Alauddin Makassar, serta Prof. Dr. Mardan, M.Ag selaku Wakil RektorI Bidang Akademik Pengembangan Lembaga, Prof. Dr. H.Lomba Sultan, M.A selaku Wakil Rektor bidang IIBidang Administrasi Umum dan Perencanaan Keuangan, Prof. Siti Aisyah, M.A., Ph.D selaku Wakil RektorIII Bidang Kemahasiswaan dan Kerjasama.
2. Dr. H. Abd. Rasyid Masri, S.Ag., M.Pd., M.Si., M.M selaku Dekan Fakultas Dakwah dan Komunikasi UIN Alauddin Makassar, beserta Dr. Misbahuddin, M.Ag selaku Wakil Dekan I Bidang Akademik, Dr. H. Mahmuddin, M.Ag selaku Wakil Dekan II Bidang Administrasi Umum dan Dr. Nur Syamsiah, M.Pd.I selaku Wakil Dekan III Bidang Kemahasiswaan.

3. Dr. Ramsiah Tasruddin, M.Si selaku Ketua Jurusan Ilmu Komunikasi dan Haidir Fitrah Siagian, S.Sos, M.Si, P.hd. Sekretaris Jurusan Ilmu Komunikasi Fakultas Dakwah dan Komunikasi UIN Alauddin, dengan rasa tulus memberikan arahan, motivasi, nasehat, dan masukan serta bimbingan selama penulis menempuh kuliah.
4. Dr. Muhammad Anshar Akil, ST.,M.Si Pembimbing I, danSuryani Musi, S.Sos.,M.I.Kom selaku Pembimbing II, yang telah meluangkan waktu mengarahkan serta membimbing penulis sehingga skripsi ini terselesaikan dengan baik.
5. Rahmawati Haruna, SS.,M.Si selaku Munaqisy I, Hasbullah Mathar, S.Hi., S.Sn., MM, selaku Munaqisy II, yang telah meluangkan waktu mengarahkan serta membimbing penulis sehingga skripsi ini terselesaikan dengan baik.
6. Bapak dan Ibu Dosen Fakultas Dakwah dan Komunikasi yang telah memberikan Ilmunya kepada penulis dalam proses perkuliah di kelas, serta para Staf yang telah memberikan layanan administrasi dalam proses penyelesaian studi ini.
7. Ucapan terima kasih yang sedalam-dalamnya Kepada kedua Orang Tua yang paling saya Cintai Ayahanda Saya Syarif dg Tutu dan Ibunda Sahariah dg Tene yang tak henti-hentinya memberikan Doa, motivasi, kasih sayang dan segala kebaikan yang tak mampu penulis tukarkan dengan apapun yang ada di dunia ini.
8. Terima kasih kepada adik-adik saya, Suwahyudi Syarif dan Shafwan Na'il Syarif yang tiada hentinya memberikan saya semangat dalam penyusunan skripsi ini.
9. Terima kasih kepada Divisi humas dan Staf-staf Di PDAM kota Makassar, khususnya bapak idris tahir

10. Terima kasih kepada keluarga besar Himpunan Mahasiswa Islam Komisariat Dakwah dan Komunikasi yang banyak membantu saya dalam penyusunan skripsi ini dan terima kasih kepada keluarga besar PMII UIN Alauddin Makassar yang banyak membantu saya selama pensunan skripsi tersebut.
11. Terima kasih kepada Alfian NM selaku Ketua Umum Himpunan Mahasiswa Islam Komisariat Dakwah dan Komunikasi dan Firman Juba selaku Ketua Umum ILMISPI se-Indonesia Timuratas bantuan dan partisipasinya dalam penyusunan skripsi ini.
12. Terima kasih kepada teman-teman saudara (i) KKN Angkatan 53 Kabupaten Bantaeng Kecamatan Eremerasa Kelurahan Mamammang, Nur Adnan, Muh Salman, Siti Miftahul Jannah, St Aisyah, Siti Febryanti Saputri, Marwan, Hijriah, Wiwik Sulfianty, St Nur Santi Saleh, yang telah mengajarkan penulis arti dari persaudaraan.
13. Terimah kasih kepada teman-teman saudara(i) kelas Ikom B yang tidak bisa saya sebut satu persatu.
14. Terimah kasih kepada sahabat saya Bella Bahri Nur, Muh Sahir, Wiedy Madya Mp, Uun nurul, Ryan Rahmat Hidayat, yang selalu memberi semangat dan masukan dalam penyelsaian skripsi ini.
15. Terima kasih kepada keluarga besar HMI Cabang Gowa Raya, DPD KNPI Provinsi Sulawesi Selatan, atas partisipasinya dalam penyusunan skripsi ini.

Akhirnya peneliti berharap semoga penelitian ini bermanfaat dan segala partisipasi semua pihak yang tidak sempat tertuang namanya dalam skripsi inimendapat imbalan yang berlipat ganda di sisi Allah Swt,Amin.

Samata-Gowa, November 2018

## DAFTAR ISI

<b>JUDUL</b> .....	<b>i</b>
<b>PERNYATAAN KEASLIAN SKRIPSI</b> .....	<b>ii</b>
<b>PENGESAHAN</b> .....	<b>iii</b>
<b>PEDOMAN TRANSLITERASI</b> .....	<b>iv</b>
<b>KATA PENGANTAR</b> .....	<b>xiii</b>
<b>DAFTAR ISI</b> .....	<b>xvi</b>
<b>DAFTAR GAMBAR DAN TABEL</b> .....	<b>xxi</b>
<b>ABSTRAK</b> .....	<b>xix</b>
<b>BAB I PENDAHULUAN</b> .....	<b>1</b>
A. Latar Belakang .....	1
B. Fokus Penelitian dan Deskripsi Fokus .....	8
C. Rumusan Masalah .....	9
D. Kajian Putaka/Penelitian Terdahulu .....	10
E. Tujuan dan Kegunaan Penelitian .....	13
<b>BAB II TINJAUAN TOERETIS</b> .....	<b>15</b>
A. Teori <i>Exellence Communication</i> .....	15
B. Hubungan Masyarakat .....	22
C. Humas dan Penerapan <i>Exellence Theory</i> .....	28
D. Humas dalam Tinjauan Agama .....	34
<b>BAB III METODOLOGI PENELITIAN</b> .....	<b>37</b>
A. Jenis Penelitian.....	37
B. Lokasi dan Sarana Penelitian .....	38
C. Sumber Data.....	29
D. Desain Penelitian .....	40
E. Metode Pengumpulan Data .....	41
F. Teknis Analisis Data .....	42
<b>BAB IV PENERAPAN EXELLECE COMMUNICATION DALAM     DEVISI HUMAS PDAM KOTA MAKASSAR</b> .....	<b>45</b>
A. Gambaran Lokasi Penelitian .....	45

1. PDAM Kota Makassar .....	45
2. Visi dan Misi .....	47
3. Struktur Organisasi .....	48
<b>B. Penerapan Excellence Communication dalam Devisi Humas PDAM Kota Makassar .....</b>	<b>50</b>
<b>C. Pendukung dan Penghambat Penerapan Excellence Communication dalam Devisi Humas Kota Makassar .....</b>	<b>57</b>
<b>BAB V. PENUTUP .....</b>	<b>60</b>
A. Kesimpulan .....	60
B. Implikasi.....	61
<b>DAFTAR PUSTAKA .....</b>	<b>62</b>
<b>LAMPIRAN-LAMPIRAN</b>	
<b>DAFTAR RIWAYAT HIDUP</b>	
<b>PEDOMAN WAWANCARA</b>	



## DAFTAR TABEL, BAGAN DAN GAMBAR

<b>TABEL 1.1</b> .....	<b>12</b>
<b>TABEL 2.1</b> .....	<b>29</b>
<b>BAGAN 4.1</b> .....	<b>49</b>
<b>BAGAN 4.2</b> .....	<b>52</b>
<b>GAMBAR 4.1</b> .....	<b>58</b>
<b>GAMBAR 4.2</b> .....	<b>59</b>
<b>GAMBAR 4.3</b> .....	<b>60</b>
<b>GAMBAR 4.4</b> .....	<b>60</b>
<b>GAMBAR 4.5</b> .....	<b>62</b>
<b>GAMBAR 4.6</b> .....	<b>64</b>

## DAFTAR TRANSLITERASI

### A. *Transliterasi Arab-Latin*

Transliterasi adalah pengalihan huruf dari abjad yang satu ke abjad lainnya. Yang dimaksud dengan transliterasi Arab-Latin dalam pedoman ini adalah penyalinan huruf-huruf Arab dengan huruf-huruf Latin serta segala perangkatnya.

Ada beberapa sistem transliterasi Arab-Latin yang selama ini digunakan dalam lingkungan akademik, baik di Indonesia maupun di tingkat global. Namun, dengan sejumlah pertimbangan praktis dan akademik, tim penyusun pedoman ini mengadopsi “Pedoman Transliterasi Arab Latin” yang merupakan hasil keputusan bersama (SKB) Menteri Agama dan Menteri Pendidikan dan Kebudayaan R.I., masing-masing Nomor: 158 Tahun 1987 dan Nomor: 0543b/U/1987. Tim penyusun hanya mengadakan sedikit adaptasi terhadap transliterasi artikel atau kata sandang dalam sistem tulisan Arab yang dilambangkan dengan huruf *ا* (*alif lam ma'arifah*). Dalam pedoman ini, *al-* ditransliterasi dengan cara yang sama, baik ia diikuti oleh *alif lam Syamsiyah* maupun *Qamariyah*.

Dengan memilih dan menetapkan sistem transliterasi tersebut di atas sebagai acuan dalam pedoman ini, mahasiswa yang menulis karya tulis ilmiah di lingkungan UIN Alauddin Makassar diharuskan untuk mengikuti pedoman transliterasi Arab-Latin tersebut secara konsisten jika transliterasi memang diperlukan dalam karya tulis mereka. Berikut adalah penjelasan lengkap tentang pedoman tersebut.

#### 1. Konsonan

Daftar huruf bahasa Arab dan transliterasinya ke dalam huruf Latin dapat dilihat pada halaman berikut:

Huruf Arab	Nama	Huruf Latin	Nama
ا	alif	tidak dilambangkan	tidak dilambangkan
ب	ba	<b>b</b>	be
ت	ta	<b>t</b>	te
ث	s\`a	s\`	es (dengan titik di atas)
ج	jim	<b>i</b>	ie
ح	h}a	<b>h}</b>	ha (dengan titik di bawah)
خ	kha	<b>kh</b>	ka dan ha
د	dal	<b>d</b>	de
ذ	z\`al	z\`	zet (dengan titik di atas)
ر	ra	<b>r</b>	er
ز	zai	<b>z</b>	zet
س	sin	<b>s</b>	es
ش	syin	<b>sv</b>	es dan ve
ص	s}ad	<b>s}</b>	es (dengan titik di bawah)
ض	d}ad	<b>d}</b>	de (dengan titik di bawah)
ط	t}a	<b>t}</b>	te (dengan titik di bawah)
ظ	z}a	<b>z}</b>	zet (dengan titik di bawah)
ع	‘ain	<b>‘</b>	apostrof terbalik
غ	gain	<b>g</b>	ge
ف	fa	<b>f</b>	ef

ق	qaf	<b>q</b>	qi
ك	kaf	<b>k</b>	ka
ل	lam	<b>l</b>	el
م	mim	<b>m</b>	em
ن	nun	<b>n</b>	en
و	wau	<b>w</b>	we
هـ	ha	<b>h</b>	ha
ء	hamzah	'	apostrof
ي	ya	<b>y</b>	ye

Hamzah (ء) yang terletak di awal kata mengikuti vokalnya tanpa diberi tanda apa pun. Jika ia terletak di tengah atau di akhir, maka ditulis dengan tanda (').

## 2. Vokal

Vokal bahasa Arab, seperti vokal bahasa Indonesia, terdiri atas vokal tunggal atau monoftong dan vokal rangkap atau diftong.

Vokal tunggal bahasa Arab yang lambangnya berupa tanda atau harakat, transliterasinya sebagai berikut:

Tanda	Nama	Huruf Latin	Nama
اَ	<i>fath}ah</i>	a	a
اِ	<i>kasrah</i>	i	i
اُ	<i>d}ammah</i>	u	u

Vokal rangkap bahasa Arab yang lambangnya berupa gabungan antara harakat dan huruf, transliterasinya berupa gabungan huruf, yaitu:

Tanda	Nama	Huruf Latin	Nama
آِ	fathah dan ya	ai	a dan i
آُ	fathah dan wau	au	a dan u

Contoh:

كَيْفَ : *kaifa*

هَوْلٌ : *haula*

### 3. Maddah

*Maddah* atau vokal panjang yang lambangnya berupa harkat dan huruf, transliterasinya berupa huruf dan tanda, yaitu:

Harkat dan Huruf	Nama	Huruf dan Tanda	Nama
آِ...   آَ...   آِ...	<i>fath}ah</i> dan <i>alif</i>	a	a dan garis di atas
آِِ	<i>kasrah</i> dan <i>ya</i>	i	i dan garis di atas
آُ	<i>d}ammah</i> dan <i>wau</i>	u	u dan garis di atas

Contoh:

مَاتَ : *mata*

رَمَى : *rama*

قِيلَ : *qila*

يَمُوتُ : *yamutu*

#### 4. *Ta marbu>t}ah*

*Transliterasi* untuk *ta marbutah* ada dua, yaitu: *ta marbutah* yang hidup atau mendapat harkat *fath}ah*, *kasrah*, dan *dammah*, transliterasinya adalah [t]. Sedangkan *ta marbutah* yang mati atau mendapat harkat sukun, transliterasinya adalah [h].

Kalau pada kata yang berakhir dengan *ta marbutah* diikuti oleh kata yang menggunakan kata sandang *al-* serta bacaan kedua kata itu terpisah, maka *ta marbutah* itu ditransliterasikan dengan ha (h).

Contoh:

رَوْضَةُ الْأَطْفَالِ	: <i>raud}ah al-at}fal</i>
الْمَدِينَةُ الْفَاضِلَةُ	: <i>al-madinah al-fad}ilah</i>
الْحِكْمَةُ	: <i>al-h}ikmah</i>

#### 5. *Syaddah (Tasydi>d)*

*Syaddah* atau *tasydi>d* yang dalam sistem tulisan Arab dilambangkan dengan sebuah tanda *tasydi>d* ( ّ ), dalam transliterasi ini dilambangkan dengan perulangan huruf (konsonan ganda) yang diberi tanda *syaddah*.

Contoh:

رَبَّنَا	: <i>rabbana&gt;</i>
نَجَّيْنَا	: <i>najjai&gt;na&gt;</i>
الْحَقُّ	: <i>al-h}aqq</i>
الْحَجُّ	: <i>al-h}ajj</i>
نُعِيمَ	: <i>nu"ima</i>
عُدُّوْ	: <i>'aduwwun</i>

Jika huruf *ى* ber-*tasydid* di akhir sebuah kata dan didahului oleh huruf *kasrah* (ىِ), maka ia ditransliterasi seperti huruf *maddah* (i>).

Contoh:

عَلِيٌّ : ‘Ali> (bukan ‘Aliyy atau ‘Aly)

عَرَبِيٌّ : ‘Arabi> (bukan ‘Arabiyy atau ‘Araby)

## 6. Kata Sandang

Kata sandang dalam sistem tulisan Arab dilambangkan dengan huruf ال (*alif lam ma‘arifah*). Dalam pedoman transliterasi ini, kata sandang ditransliterasi seperti biasa, al-, baik ketika ia diikuti oleh huruf syamsiah maupun huruf qamariah. Kata sandang tidak mengikuti bunyi huruf langsung yang mengikutinya. Kata sandang ditulis terpisah dari kata yang mengikutinya dan dihubungkan dengan garis mendatar (-).

Contohnya:

الشَّمْسُ : *al-syamsu* (bukan *asy-syamsu*)

الزَّلْزَلَةُ : *al-zalzalalah* (*az-zalzalalah*)

الفَلْسَفَةُ : *al-falsafah*

الْبِلَادُ : *al-bila>du*

## 7. Hamzah

Aturan transliterasi huruf hamzah menjadi apostrof (‘) hanya berlaku bagi hamzah yang terletak di tengah dan akhir kata. Namun, bila hamzah terletak di awal kata, ia tidak dilambangkan, karena dalam tulisan Arab ia berupa alif.

Contohnya:

تَأْمُرُونَ : *ta‘muruna*

النَّوْءُ : *al-nau‘*

سَيِّئٌ : *syai‘un*

أُمِرْتُ : *umirtu*

## 8. *Penulisan Kata Arab yang Lazim digunakan dalam Bahasa Indonesia*

Kata, istilah atau kalimat Arab yang ditransliterasi adalah kata, istilah atau kalimat yang belum dibakukan dalam bahasa Indonesia. Kata, istilah atau kalimat yang sudah lazim dan menjadi bagian dari pembendaharaan bahasa Indonesia, atau sudah sering ditulis dalam tulisan bahasa Indonesia, tidak lagi ditulis menurut cara transliterasi di atas. Misalnya kata *Al-Qur'an* (dari *al-Qur'an*), *Sunnah*, *khusus* dan *umum*. Namun, bila kata-kata tersebut menjadi bagian dari satu rangkaian teks Arab, maka mereka harus ditransliterasi secara utuh.

Contoh:

*Fi Zilal al-Qur'an*

*Al-Sunnah qabl al-tadwin*

*Al-'Ibarat bi 'umum al-lafz la bi khusus al-sabab*

## 9. *Lafz} al-Jala>lah (الله)*

Kata “Allah” yang didahului partikel seperti huruf *jarr* dan huruf lainnya atau berkedudukan sebagai *mudaf ilaih* (frasa nominal), ditransliterasi tanpa huruf hamzah.

Contoh:

دِينُ اللَّهِ *dinullah*    بِاِلهِ *billah*

Adapun *ta marbutah* di akhir kata yang disandarkan kepada *lafz al-jalalah*, ditransliterasi dengan huruf [t]. Contoh:

هُم فِي رَحْمَةِ اللَّهِ *hum firah}matillah*

## 10. *Huruf Kapital*

Walau sistem tulisan Arab tidak mengenal huruf kapital (*All Caps*), dalam transliterasinya huruf-huruf tersebut dikenai ketentuan tentang penggunaan huruf



kapital berdasarkan pedoman ejaan Bahasa Indonesia yang berlaku (EYD). Huruf kapital, misalnya, digunakan untuk menuliskan huruf awal nama diri (orang, tempat, bulan) dan huruf pertama pada permulaan kalimat. Bila nama diri didahului oleh kata sandang (al-), maka yang ditulis dengan huruf kapital tetap huruf awal nama diri tersebut, bukan huruf awal kata sandangnya. Jika terletak pada awal kalimat, maka huruf A dari kata sandang tersebut menggunakan huruf kapital (Al-). Ketentuan yang sama juga berlaku untuk huruf awal dari judul referensi yang didahului oleh kata sandang al-, baik ketika ia ditulis dalam teks maupun dalam catatan rujukan (CK, DP, CDK, dan DR).

Contoh:

*Wa ma> Muhammadun illa rasu*

*Inna awwala baitin wud}i'a linnasi lallazi bi Bakkata mubarakan*

*Syahru Ramad}an al-lazi unzila fih al-Qur'an*

Nasir al-Din al-Tusi

Abu Nasr al-Farabi

Al-Gazali

Al-Munqiz min al-Dalal

Jika nama resmi seseorang menggunakan kata Ibnu (anak dari) dan Abu> (bapak dari) sebagai nama kedua terakhirnya, maka kedua nama terakhir itu harus disebutkan sebagai nama akhir dalam daftar pustaka atau daftar referensi. Contohnya:

Abu al-Walid Muhammad ibnu Rusyd, ditulis menjadi: Ibnu Rusyd, Abu al-Walid Muhammad (bukan: Rusyd, Abu al-Walid Muh}ammad Ibnu)

Nas}r H{amid Abu Zaid, ditulis menjadi: Abu Zaid, Nasr Hamid (bukan: Zaid, Nasr Hamid Abu)

## DAFTAR SINGKATAN

Beberapa singkatan yang dibakukan adalah:

swt.	=	subhanahuwa ta'ala
saw.	=	sallallahu 'alaihi wa sallam
a.s.	=	'alaihi al-salam
H	=	Hijrah
M	=	Masehi
SM	=	Sebelum Masehi
l.	=	Lahir tahun (untuk orang yang masih hidup saja)
w.	=	Wafat tahun
Q.S. ...(...): 4	=	Quran, Surah ..., ayat 4
r.a=		radhiallahu anhu/ anha/ anhum

Untuk karya ilmiah berbahas Arab, beberapa singkatan dalam bahasa Arab:

ص	=	صفحة
دم	=	بدون مكان
صلعم	=	صلى الله عليه و سلم
ط	=	طبعة
دن	=	بدون ناشر
الخ	=	الى اخرها\ الى اخره
ج	=	جزء

## **BAB I**

### **PENDAHULUAN**

#### ***A. Latar Belakang Masalah***

Setiap perusahaan pasti mempunyai suatu permasalahan, karena dengan permasalahan tersebut perusahaan lebih tahu bagaimana cara perusahaan untuk dapat mempertahankan usahanya tersebut dan bisa mengetahui kelemahan – kelemahan perusahaan agar dapat diperbaiki kembali, salah satu perusahaan yang kami bahas adalah PDAM, PDAM merupakan salah satu unit usaha milik daerah yang bergerak dalam distribusi air bersih bagi masyarakat umum yang diawasi dan dimonitor oleh aparat–aparat eksekutif maupun legislatif. PDAM terdapat di setiap provinsi, kabupaten, dan kotamadya di seluruh Indonesia.

Fokus pembahasan dalam penelitian ini adalah PDAM Kota Makassar. PDAM Kota Makassar merupakan Perusahaan Daerah Air Minum Kota Makassar, terus menerus mengalami perkembangan melalui tahap demi tahap dalam lintasan sejarah yang cukup panjang. Berawal pada tahun 1924 dengan dibangunnya Instalasi Pengolahan Air (IPA) I Ratulangi oleh pemerintah Hindia Belanda dengan nama Waterleidjding Bedrijf kapasitas produksi terpasang 50 l/d, kemudian pada jaman pendudukan Jepang tahun 1937 ditingkatkan menjadi 100 l/d, Air baku diambil dari

Sungai Jeneberang terletak 7 km disebelah selatan kota, dipompa melalui saluran tertutup ke Instalasi Ratulangi.<sup>1</sup>

PDAM milik juga suatu usaha berupa air mineral kemasan yang diproduksi dan dikelola untuk dapat menambah laba agar optimal. Di setiap Provinsi, Kabupaten memiliki PDAM, karena suatu daerah mempunyai kewajiban untuk dapat memenuhi air bersih terhadap masyarakatnya. Perusahaan PDAM di tuntut dapat memenuhi kebutuhan dan tanggap terhadap pelanggan untuk kemajuan perusahaan itu sendiri.

Mengingat arti pentingnya peran dan fungsi humas sebagai pusat penyebarluasan informasi, keterbukaan dan otonomi daerah ini, sangat perlu menyamakan visi, misi dan persepsi tentang kehumasan, baik di pusat maupun di daerah. Terutama dalam mengelola ruang koordinasi bagi penyelenggaraan tugas-tugas kehumasan. Untuk itu dibutuhkan pengembangan organisasi (*organization development*) humas di daerah dalam arti yang luas. Sehingga dengan peningkatan peran dan fungsi humas di daerah secara profesional akan dapat mengelola pembentukan opini masyarakat untuk memahami setiap fenomena pemerintahan dan mampu membangun perilaku yang dapat menerima suatu kebijakan dengan perilaku yang baik.

Untuk dapat berperan dalam mewujudkan pemerintahan yang baik (*good governance*), menjadi suatu keharusan bagi humas pemerintah dan pemerintah daerah untuk menyesuaikan diri dengan perkembangan lingkungan strategis yang terjadi dan senantiasa memegang etika kehumasan sesuai dengan peraturan perundang-undangan

---

<sup>1</sup>Berdasarkan hasil survei awal yang dilakukan pada 18 Januari 2018

yang berlaku. Hal ini tidak mudah, karena harus bersaing dengan media massa nonpemerintah yang dikelola dengan sangat profesional dengan kebebasan liberalnya. Ini yang menjadi tantangan ke depan yang perlu disikapi dengan arif dan senantiasa menjadikan media masa non pemerintah tersebut sebagai mitra kerja untuk menyampaikan pesan-pesan politik pemerintah.

Seorang pakar marketing PR, Smith mengemukakan pendapatnya tentang arti informasi dalam bidang militer dan marketing, bahwa informasi dapat menciptakan power. Dalam kaitan ini dikutip pula pendapat Jefkins tentang posisi praktisi atau humas dalam suatu organisasi yang merupakan mata, telinga dan suara dari perusahaan. Hal ini senada dengan yang diungkapkan oleh Ivy Lee.<sup>2</sup>

Media merupakan jalur terpenting dalam kegiatan humas. Meskipun kata itu seringkali hanya dipakai mengacu kepada penyiaran komunikasi metode modern melalui televisi dan radio, bagi kebanyakan humas, kata ini mengacu kepada seluruh wilayah kerjanya baik surat kabar maupun majalah atau selebaran.

Saat ini, era informasi dan komunikasi semakin maju. Akses terhadap informasi semakin luas. Komunikasi yang digunakan adalah komunikasi yang interaktif. Komunikasi yang satu arah yang hanya berfokus kepada satu sumber tidak dapat lagi digunakan. Organisasi perusahaan tidak bias bersikap sebagai penyampai informasi kepada publik. Kondisi ini juga berlaku bagi PDAM yang kegiatan organisasinya bergantung kepada publik. PDAM sudah tidak bisa lagi menggunakan

---

<sup>2</sup>Lee, Jaesub., Woeste, Jennifer H., & Heath, Robert L, "Getting Ready for Crises: Strategic Excellence", Public Relations Review 133, (2007).

komunikasi satu arah yang tidak efektif hanya bersikap sebagai penyedia informasi tanpa mengetahui respon balik publik.<sup>3</sup>

Sebagai komunikator perusahaan, Humas PDAM harus melakukan perubahan yang lebih baik terhadap komunikasi dan penerapan perannya di PDAM. Humas PDAM sudah seharusnya menerapkan *Excellence Communication*. *Excellence Communication* merupakan sebuah konsep yang diperoleh dari studi yang dilakukan pada tahun 1990-1991 oleh James Grunig beserta timnya mengenai aspek ideal peran Humas didalam organisai. *Excellence Communication* adalah aspek yang dapat membantu organisai untuk menjadi lebih efektif dan memperoleh kemudahan dalam mencapai tujuannya. Hal ini dikarenakan, organisasi yang telah menjalankan *Excellence Communication* telah memiliki hubungan baik dengan publiknya, internal dan eksternal sehingga aktivitasnya dapat berjalan lancar tanpa ada hambatan.<sup>4</sup>

*Excellence Communication* berasal dari *Excellence Study* yaitu studi yang dilakukan Grunig bersama rekan-rekannya satu tim yang beranggotakan David Dozer, Larissa Grunig, William Ehling, Fred Repper, dan John White. Studi Kehumasan ini disponsori oleh *International Association Of Business Communiciators* (IABC). *Excellence Study* menghasilkan *Excellence Theory* yang merupakan teori yang membahas mengenai fungsi dan peran ideal Humas yang harus dilaksanakan didalam lembaga atau organisasi. Inti dari *Excellence Theory* yang

---

<sup>3</sup>Berdasarkan hasil survei awal yang dilakukan pada 18 Januari 2018

<sup>4</sup>J. E. Gurning, dkk. *Excellence Public Relations and Effective Organization: A Study of Communication Management in Three Countries* (Jakarta: Rosda Karya, Terjemahan; Lawrence Erlbaum, 2002). h. 34

membahas mengenai fungsi dan teori peran Humas yang ideal adalah *Excellence Communication*. *Excellence Communication* memberikan pemaparan mengenai kriteria yang seharusnya menciptakan keberhasilan organisasi atau organisasi yang *Excellence* melalui penerapan Humas yang baik.<sup>5</sup>

*Excellence Communication* terdiri dari tiga aspek (*sphere*), yaitu *knowledge core* (dasar pengetahuan), *shared expectations* (budaya yang partisipatif didalam organisasi). *Knowledge core* merupakan dasar pengetahuan yang harus dimiliki oleh komunikator mengenai peran manajerial atau menjalankan manajemen strategi operasional dan bentuk komunikasi yang ideal didalam komunikasi yang asimetris dan simetris (*asymmetrical and symmetrical communications*).<sup>6</sup>

Pada komunikasi dua arah asimetris, humas melakukan persuasi dalam mempengaruhi publik untuk mendukung organisasi dan bertindak sesuai keinginan organisasi. Sedangkan dalam komunikasi dua arah simetris, humas dituntut untuk melakukan negosiasi dengan pimpinan organisasi atau koalisi dominan untuk mempertimbangkan masukan dari humas mengenai kebijakan. Jadi, dalam mencapai komunikasi dua arah tersebut, humas memainkan peran penting sebagai mediator antara organisasi dengan publiknya. Dengan adanya komunikasi dua arah asimetris

---

<sup>5</sup>J. E. Gurning, dkk. *Excellence Public Relations and Effective Organization: A Study of Communication Management in Three Countries*;... h. 12

<sup>6</sup>J.E. Gurning. *Excellence in Public Relations and Communication Management* (Jakarta: Rosda Karya, Terjemahan, 1992), h. 23

dan simetris maka telah terbentuk hubungan yang baik antara organisasi dengan publik dan itu dapat mendukung organisasi dalam mencapai tujuannya.<sup>7</sup>

Peranan humas kadangkala tidak dipakai oleh suatu instansi. Didalam suatu instansi terkadang ada yang masih melekatkan profesi humas atau suatu badan humas dengan badan atau bagian struktur perusahaan yang lain. Seringkali peranan humas juga tidak dipakai oleh suatu instansi. Peranan humas belum berjalan dengan baik apabila tidak mempunyai struktur tersendiri. Publik sasaran didalam humas terbagi menjadi dua, yaitu : Publik internal dan publik eksternal. Publik Internal adalah khalayak yang bergiat didalam organisasi yang ada pada umumnya merupakan karyawan, sedangkan publik eksternal adalah mereka yang berada di luar organisasi, tetapi ada hubungannya dengan organisasi. Bertolak dari tugas pokok humas Perusahaan Daerah Air Minum (PDAM) Kota Makassar di atas, pada penelitian ini juga ada hubungan masyarakat dengan publik eksternal yaitu masyarakat pelanggan yang ada di Kota Makassar sebagai suatu bukti fenomena permasalahan perusahaan yang terjadi. Peran dan fungsi humas dalam sebuah perusahaan sangatlah penting demi kemajuan perusahaan. Selain itu ditunjukkan pula dengan tugas seorang humas yang harus mengabdikan pada kepentingan publik, memelihara komunikasi yang baik antara publik intern maupun ekstern serta menjalankan fungsinya yang dititik beratkan kepada moral dan tingkah laku yang baik sehingga akan memberikan citra yang positif terhadap perusahaan.<sup>8</sup>

---

<sup>7</sup>Berdasarkan hasil survei awal yang dilakukan pada 18 Januari 2018

<sup>8</sup>Berdasarkan hasil survei awal yang dilakukan pada 18 Januari 2018



Penilaian masyarakat terhadap sebuah perusahaan tentu tidak muncul secara otomatis, hal ini membutuhkan waktu dan proses yang cukup lama. Salah satu contoh perusahaan yang bergerak di bidang jasa misalnya, tentu akan mendapat penilaian langsung, apakah pelayanan mereka sudah sesuai atau belum dengan apa yang dibutuhkan oleh masyarakat, apakah air sudah mengalir sampai kerumah warga, apakah air PDAM itu tercemar dan apakah masih ada pencurian air. Tentunya masih banyak lagi pertanyaan-pertanyaan yang harus di jawab oleh perusahaan-perusahaan atau instansi-intansi di Indonesia.

Citra Perusahaan Daerah Air Minum (PDAM) Kota Makassar dimata masyarakat Kota Makassar dimana saat peneliti melakukan pra penelitian memang tidak dapat disimpulkan selalu baik, masyarakat Kota Makassar mengeluh terhadap pelayanan yang diberikan Perusahaan Daerah Air Minum (PDAM) Kota Makassar. Dari berbagai fenomena saat peneliti melakukan pra penelitian dapat diketahui bahwa banyak permasalahan yang berhubungan dengan kesediaan air bersih yang merupakan keluhan dari masyarakat Kota Makassar, diantaranya : Adanya saluran air yang tidak lancar bahkan tidak berjalan sama sekali, sering air tercemar pada saat disalurkan pada pengguna, air yang disalurkan terasa kaporit dan tidak enak diminum, masih terdapat pencurian air, karena pipa yang disalurkan pada masyarakat sering macet, dan masyarakat melakukan penyambungan liar dari pipa induk penyaluran air bersih, dan tagihan air tidak sesuai dengan meter.<sup>9</sup>

---

<sup>9</sup>Hasan (43), Humas PDAM Kota Makassar, *Wawancara*, Makassar, 18 Januari 2018

Permasalahan tersebut dapat mempengaruhi citra perusahaan tersebut, sehingga menjadi kurang baik citra PDAM Kota Makassar di mata masyarakat. Untuk mengatasi masalah-masalah dengan pihak eksternal, salah satunya meningkatkan citra perusahaan agar dapat terus terpelihara. Di instansi pemerintah maupun swasta memiliki bagian khusus yang bertugas menangani masalah tersebut, yaitu bagian Humas. Demikian juga dengan Perusahaan Daerah Air Minum (PDAM) Kota Makassar agar perusahaannya tetap terjaga, Perusahaan Daerah Air Minum (PDAM) Kota Makassar mempunyai bagian Humas. Bertolak dari latar belakang masalah diatas, dan dalam menangani masalah tersebut pasti akan menemukan hambatan dalam proses menyelesaikan masalah.

### **B. Rumusan Masalah**

Berdasarkan hal tersebut, maka peneliti tertarik untuk lebih mengetahui bagaimana penerapan *Excellence communication* dalam divisi Humas kota Makassar. Oleh karena itu peneliti mengemukakan masalah pokok yakni “penerapan *Excellence communication* dalam divisi Humas kota Makassar”. Dari masalah pokok tersebut maka dapat di bentuk beberapa pertanyaan penelitian sebagai berikut:

1. Bagaimana bentuk penerapan *excellence communication* dalam divisi humas PDAM kota Makassar?
2. Apa pendukung dan penghambat penerapan *Excellence communication* dalam divisi Humas kota Makassar?

### **C. Fokus Penelitian dan Deskripsi Fokus**

#### **1. Excellence communication**

*Excellence Communication* berasal dari *Excellence Study* yaitu studi yang menghasilkan *Excellence Theory* yang merupakan teori yang membahas mengenai fungsi dan peran ideal Humas yang harus dilaksanakan didalam lembaga atau organisasi. Inti dari *Excellence Theory* yang membahas mengenai fungsi dan teori peran Humas yang ideal adalah *Excellence Communication*. *Excellence Communication* memberikan pemaparan mengenai kriteria yang seharusnya menciptakan keberhasilan organisasi atau organisasi yang *Excellence* melalui penerapan humas yang baik.

*Excellence Communication* terdiri dari tiga aspek (*sphere*), yaitu *knowledge core* (dasar pengetahuan), *shared expectations* (budaya yang partisipatif didalam organisasi). *Knowledge core* merupakan dasar pengetahuan yang harus dimiliki oleh komunikator mengenai peran manajerial atau menjalankan manajemen strategi oprasional dan bentuk komunikasi yang ideal didalam komunikasi yang asimetris dan simetris (*asymmetrical and symmetrical communications*).

#### **2. Divisi Humas PDAM Kota Makassar**

Hubungan masyarakat, atau sering disingkat humas adalah praktik mengelola penyebaran informasi antara individu atau organisasi dan masyarakat. Humas dapat mencakup sebuah organisasi atau individu yang mendapatkan eksposur ke khalayak mereka menggunakan topik kepentingan publik dan berita yang tidak memerlukan pembayaran langsung. Tujuan dari hubungan masyarakat oleh perusahaan sering

untuk membujuk masyarakat, investor, mitra, karyawan, dan pemangku kepentingan lainnya untuk mempertahankan sudut pandang tertentu tentang hal itu, kepemimpinannya, produk, atau keputusan politik.

#### **D. Kajian Pustaka / Penelitian Terdahulu**

Judul yang penulis akan teliti belum pernah diteliti orang lain sebelumnya. Karya ilmiah ini merupakan penelitian pertama yang dilakukan di PDAM Kota Makassar. Adapun sebelumnya yang dianggap relevan dengan penelitian ini yaitu:

Untuk rujukan pertama, peneliti menggunakan skripsi Hadita Fajrin, mahasiswa Ilmu Komunikasi Universitas Indonesia pada tahun 2009 yang berjudul Penerapan *Excellence Theory* di Lembaga Negara (studi kasus pada Badan Pemeriksa Keuangan). Penelitian ini menggunakan metode kualitatif dan paradigma *post positivis*. Teknik pengumpulan data dilakukan melalui wawancara mendalam, observasi, dan studi literatur.<sup>10</sup>

Penelitian ini ingin mengetahui penerapan *Excellence Theory* di Badan Pemeriksa Keuangan (BPK) di masa reformasi yang erat dengan keterbukaan publik. Penelitian ini dilakukan di organisasi non profit milik negara dan masih dipengaruhi oleh birokrasi yang cukup ketat. Hasil yang diperoleh dari penelitian ini adalah BPK sudah mulai menerapkan *Excellence Theory* namun masih banyak kekurangan. Selain itu BPK masih memanfaatkan jasa konsultan humas untuk mengurus beberapa urusan

---

<sup>10</sup>Hadita Fajrin, *Penerapan Excellence Theory di Lembaga Negara (studi kasus pada Badan Pemeriksa Keuangan)*. Fakultas Ilmu Sosial dan Ilmu Politik Universitas Indonesia, 2009

kehumasan dan komunikasi yang ada di BPK. Jadi, Humas belum berperan secara keseluruhan di BPK.

Kemudian rujukan kedua yaitu penelitian yang dilakukan oleh Merry Arizona jurusan Ilmu Komunikasi. Adapun judul penelitiannya adalah “Penerapan *Excellence Communication* dalam Divisi Hubungan Masyarakat Lembaga Perbankan di Indonesia studi kasus pada Bank Tabungan Negara Periode 2008-2011)<sup>11</sup>. Penelitian ini bertujuan untuk melihat sejauh mana humas di Bank Tabungan Negara telah menerapkan prinsip-prinsip *Excellence Communication* yang dikembangkan oleh James Gruning di dalam *Excellence Theory*. Penelitian ini menggunakan paradigma post positivisme, pendekatan kualitatif, dan bersifat deskriptif. Metode pengumpulan data yang digunakan untuk penelitian adalah wawancara mendalam, observasi partisipan, studi dokumentasi, dan studi literatur. Hasil penelitian menunjukkan bahwa *Excellence Communication* sudah diterapkan di BTN. Namun penerapannya belum memenuhi kriteria Gruning sepenuhnya karena komunikasi organisasi masih asimetris dan posisi Humas tidak memiliki akses langsung kepada pimpinan sehingga tidak terlibat dalam rapat pembuatan keputusan bersama direksi. Hasil ini dipengaruhi oleh penerapan *Excellence Communication* yang disesuaikan dengan konteks perbankan dan budaya organisasi Indonesia.

---

<sup>11</sup> Merry Arizona, *Penerapan Excellence Communication dalam Divisi Hubungan Masyarakat Lembaga Perbankan di Indonesia studi kasus pada Bank Tabungan Negara Periode 2008-2011* (Depok: Fakultas Ilmu Sosial dan Ilmu Politik Universitas Indonesia, 2012).

Tabel 1.1: Perbandingan penelitian terdahulu dengan penelitian yang akan dilakukan

No	Peneliti	Judul penelitian	Metodologi dan Hasil Penelitian
1.	Hadita Fajrin (tahun 2009)	Penerapan <i>Excellence Theory</i> pada lembaga Negara di Indonesia (studi kasus pada Badan Pemeriksa Keuangan)	Jenis Penelitian: deskriptif Metode Penelitian: Kualitatif Teknik pengumpulan data: wawancara mendalam, <i>participant observers</i> , <i>field observations</i> , dan studi literatur Hasil penelitian: pelaksanaan <i>Excellence Communication</i> belum terwujud sepenuhnya di BPK karena adanya batas undang-undang dalam pelaksanaan tugas BPK yang kolektif.
2.	Merry Arizona	Penerapan <i>Excellence Communication</i> dalam divisi Hubungan Masyarakat di Lembaga Perbankan (studi kasus Humas Bank Tabungan Negara Tbk)	Metode penelitian: kualitatif Jenis penelitian: eksplanatif Paradigma post positivis Teknik pengumpulan data: wawancara mendalam, observasi, studi literatur, dan studi dokumentasi. Strategi penelitian: studi kasus. Hasil penelitian: <i>Excellence Communication</i> sudah diterapkan di BTN. Namun penerapannya belum memenuhi kriteria Gruning sepenuhnya karena komunikasi organisasi masih asimetris dan posisi Humas tidak memiliki akses langsung kepada pimpinan sehingga tidak terlibat dalam rapat pembuatan keputusan bersama direksi. Hasil ini dipengaruhi oleh penerapan <i>Excellence</i>

			<i>Communication</i> yang disesuaikan dengan konteks perbankan dan budaya organisasi Indonesia.
3.	Peneliti (Suwandi Syarif)	Penerapan <i>Excellence Communication</i> dalam divisi Humas di PDAM Kota Makassar.	Pendekatan penelitian: kualitatif Jenis penelitian: deskriptif Teknik pengumpulan data: observasi, wawancara mendalam, dan dokumentasi

Sumber : Berdasarkan hasil olah data peneliti 2018

### **E. Tujuan dan Kegunaan Penelitian**

#### 1. Tujuan Penelitian

- a. Mengetahui bentuk penerapan *excellence communication* dalam divisi humas PDAM kota Makassar.
- b. Mengetahui Faktor pendukung dan penghambat dalam penerapan *Excellence communication* dalam divisi Humas kota Makassar.

#### 2. Kegunaan penelitian

- a. Kegunaan ilmiah

Sebagai dasar untuk mengetahui bagaimana metode yang dilakukan penerapan *Excellence communication* dalam divisi Humas kota Makassar, penerapan *Excellence communication* dalam divisi Humas kota Makassar, serta mampu menjelaskan faktor pendukung dan penghambat yang dihadapi penerapan *Excellence communication* dalam divisi Humas kota Makassar.

b. Kegunaan praktis

Tinjauan praktis dari penelitian adalah sebagai tambahan informasi bagi pihak-pihak yang membutuhkan. Terutama tuntutan kreatif bagi lembaga PDAM dalam penerapan *Excellence communication* dalam divisi Humas Kota Makassar.



## BAB II

### TINJAUAN TEORETIS

#### ***A. Teori Excellence Communication***

Berawal dari pernyataan mengenai bagaimana cara humas dapat menjalankan perannya dan menjadikan organisasi menjadi lebih efektif, Gruning melakukan studi bersama timnya dan menghasilkan teori. *Excellence Study* menghasilkan *Excellence Theory* yang merupakan teori yang membahas mengenai fungsi dan peran ideal humas yang harus dilaksanakan di dalam lembaga atau organisasi. Inti dari *Excellence Theory* yang membahas mengenai fungsi dan teori peran humas yang ideal adalah *Excellence Communication*. *Excellence Communication* memberikan pemaparan mengenai kriteria yang seharusnya menciptakan keberhasilan organisasi atau organisasi yang *Excellence* melalui penerapan humas yang baik.<sup>1</sup>

*Excellence Communication* terdiri dari tiga aspek (*sphere*), yaitu *knowledge core* (dasar pengetahuan), *shared expectations* (budaya yang partisipatif didalam organisasi). *Knowledge core* merupakan dasar pengetahuan yang harus dimiliki oleh komunikator mengenai peran manajerial atau menjalankan manajemen strategi operasional dan bentuk komunikasi yang ideal didalam komunikasi yang asimetris dan simetris (*asymmetrical and symmetrical communications*).<sup>2</sup>

---

<sup>1</sup>J. E. Gurning, dkk. *Excellence Public Relations and Effective Organization: A Study of Communication Management in Three Countries* (Jakarta: Rosda Karya, Terjemahan, 2002). h. 32

<sup>2</sup>J.E. Gurning. *Excellence in Public Relations and Communication Management* (Bandung: Erlangga, Terjemahan 1992). h. 58

*Excellence theory* memberi pedoman normatif untuk bagaimana hubungan masyarakat harus dilaksanakan, ditata, dan digunakan, dan itu menggambarkan faktor-faktor yang membantu hubungan masyarakat berkontribusi pada keseluruhan keunggulan organisasi. Studi keunggulan juga memberi bukti empiris dan konkrit untuk mendukung teori, dan ia menjelaskan bagaimana dan mengapa faktor-faktor tertentu berkontribusi terhadap penjonjolan hubungan masyarakat. Tekanan yang meningkat terhadap banyak profesional hubungan masyarakat untuk mempertimbangkan ekpenditur-ekpenditur pada komunikasi, untuk menunjukkan bagaimana fungsi berkontribusi pada *bottom line* organisasi atau pengembalian investasi, dan untuk menunjukkan bahwa konsep-konsep seperti mentranslasikan reputasi perusahaan kedalam keuntungan kompetitif. *Excellence theory* menunjukkan bahwa hubungan masyarakat meningkatkan operasi organisasi melalui pemeliharaan komunikasi dua-arah, berimbang dengan publik pada siapa organisasi pada akhirnya bergantung.<sup>3</sup>

*Teori excellence* menganggap bahwa *public relations* bukan hanya berperan sebagai alat persuasif atau sebagai komunikator untuk menyebarluaskan informasi saja, namun dianggap sebagai profesional yang melaksanakan peran sebagai manajer yang menggunakan penelitian dan dialog untuk membangun hubungan yang sehat dengan publiknya.<sup>4</sup>

---

<sup>3</sup> <https://ranggamawardi.wordpress.com/2010/08/25/excellence-teori/> ( di akses tanggal 8 maret 2018 pukul 10:00.

<sup>4</sup>Rahmat Kriyantono . *Teori Public Relations Perspektif Barat & Lokal*. (Jakarta: Kencana 2014). h. 78

Pencarian secara matematis untuk pengelompokan data sekitar hubungan-hubungan yang mendasari antara variabel-variabel menyatakan apa yang para peneliti labeli sebagai “faktor keunggulan”. Faktor keunggulan terdiri dari beberapa karakteristik dengan menjangkau tipe dan ukuran organisasi, budaya, dan pengaruh-pengaruh lain, yang memberinya untuk menjadi berlabel prinsip-prinsip keunggulan “generik”. Karakter-karakter ini adalah tulang punggung *excellence theory*, yang memberi pedoman praktis normatif terhadap bagaimana hubungan-hubungan masyarakat dapat membuat kontribusi maksimal terhadap sebuah organisasi. Faktor-faktor keunggulan dikelompokkan ke dalam 10 prinsip-prinsip keunggulan *Excellence Theory*, dan kemudian dimasukkan ke dalam 8 variabel luas sebagai berikut :

- 1 Nilai komunikasi, seperti dilihat melalui CEO dan manajemen atas organisasi, adalah ditemukan untuk menjadi indikatif hubungan-hubungan masyarakat unggul. CEO meminta untuk meningkatkan nilai hubungan-hubungan masyarakat bila dibandingkan dengan departemen-departemen lain. CEO yang menempati nilai lebih tinggi dalam hubungan-hubungan masyarakat menyukai fungsi komunikasi didalam perusahaannya dengan banyak atribut-atribut keunggulan yang digambarkan disini. CEO yang sangat menilai hubungan-hubungan publik kemungkinan memiliki unit-unit hubungan-hubungan masyarakat lebih efektif. Para pelaku hubungan masyarakat senior dalam organisasi ini kemungkinan berpartisipasi di dalam keseluruhan manajemen strategis organisasi.

- 2 Kontribusi terhadap fungsi-fungsi organisasional yang strategis adalah sebuah indikator keunggulan hubungan masyarakat yaitu sangat tergantung pada seberapa tinggi nilai-nilai komunikasi CEO. Organisasi bergantung pada hubungan efektif dengan publik untuk memepertahankan hidupnya, dan hubungan masyarakat akan menggabungkan pandangan-pandangan publik tersebut kedalam perencanaan organisasional. Partisipasi aktif dalam perencanaan startegis adalah perlu bagi hubungan-hubungan masyarakat untuk berkontribusi terhadap keefektifan organisasi, tetapi akses ke proses level-tinggi sulit diperoleh. Hubungan-hubungan masyarakat seringkali berkontribusi dalam respon organisasi terhadap isu-isu sosial dan operasi-operasi rutin. Ia kurang sering berkontribusi terhadap perencanaan strategis, kecuali dalam organisasi dimana CEO menempatkan nilai atas fungsi hubungan masyarakat tinggi.
- 3 Pelaksanaan peran manajemen adalah penting terhadap hubungan-hubungan masyarakat termasuk di dalam manajemen strategis. Peran-peran hubungan masyarakat dapat dibagi kedalam kategori luas pada teknisi (berdasarkan pada set keahlian, seperti penulisan berita) dan manajer (berdasarkan pada pengetahuan manajemen bisnis, seperti penelitian, perencanaan, dan pemberian masukan). Para pelaku hubungan masyarakat senior yang melaksanakan khususnya peran manajemen dari pada peran teknis berkontribusi pada keefektifan dan keunggulan organisasi dalam fungsi komunikasi.

4. Komponen krusial *excellence theory* adalah model hubungan masyarakat yang lebih disukai oleh organisasi. Empat model hubungan masyarakat telah dikembangkan : *press agentry* (publisitas), informasi publik (diseminasi informasi akurat), komunikasi asimetris dua-arah (persuasi ilmiah), dan komunikasi simetris dua-arah (pemahaman bersama). Kedua model dua-arah adalah berdasarkan pada penelitian, kedua model satu-arah menggambarkan hasil komunikasi sederhana dari organisasi. Walaupun kedua model asimetris dua-arah dan model simetris dua-arah adalah efektif dan ada didalam organisasi-organisasi unggul, model simetris dua-arah adalah umumnya indikatif dari keunggulan karena ia memberi kendaraan untuk dialog dengan publik. Dialog dalam model simetris menghasilkan pemeliharaan dan pembangunan hubungan jangka panjang. Lebih jauh, dengan menyertakan pandangan-pandangan publik dalam pembuatan keputusan organisasional adalah diyakini etis sudah menjadi sifatnya dan memberi informasi dengan organisasi dapat gunakan dalam perencanaan strategis. Untuk alasan-alasan ini model simetris dua-arah adalah dianggap pendekatan paling unggul untuk melaksanakan hubungan-hubungan masyarakat.
5. Potensi departemen komunikasi untuk pelaksanaan sebenarnya tipe ideal hubungan masyarakat yang unggul adalah faktor lain dari keunggulan. *Excellence theory* menyatakan bahwa model simetris dua-arah dan peran manajerial harus keduanya dilakukan, dan potensi komunikator atas melakukannya berdasarkan pada pengetahuannya. Pengetahuan metode

penelitian perlu menggunakan sikap model dua-arah sebuah permasalahan bagi beberapa pelaku, pembatasan potensinya untuk keunggulan. Pengetahuan fungsi manajerial, seperti pembuatan anggaran, pengevaluasian penelitian, penganganan staf, dan perencanaan tujuan-tujuan dan sasaran-sasaran, adalah juga perlu untuk keunggulan. Studi keunggulan mengemukakan bahwa walaupun pengetahuan pada peran manajemen dan fungsi penelitian adalah sekitar rata-rata, sebagian besar departemen tidak memiliki keahlian yang memadai dalam manajemen strategis (segmentasi dan evaluasi penelitian, fungsi-fungsi manajemen isu). Pengetahuan baik penelitian dan manajemen strategis harus ada dan digunakan untuk hubungan-hubungan masyarakat untuk berkontribusi pada level paling tinggi.

- 6 Tekanan aktivis pada organisasi menekan organisasi untuk berkomunikasi dengan publik-publik eksternal. Studi keunggulan menggunakan tekanan aktivis untuk menentukan dampak lingkungan organisasi pada keefektifan hubungan-hubungan masyarakat. Organisasi dengan tingkat aktivisme lebih tinggi memiliki tingkat keberhasilan hubungan-hubungan masyarakat lebih tinggi. Sering, aktivisme adalah sebuah agen perubahan positif atau pendorong organisasi untuk menjadi proaktif dalam penanganan isu-isunya dari pada reaktif. Tekanan aktivis mendorong hubungan-hubungan masyarakat untuk mengatasi isu-isu penting pada kebijakan organisasi, untuk mengelola isu-isu secara proaktif, dan untuk berkontribusi pada level perencanaan strategis lebih tinggi dalam organisasi.

- 7 Budaya organisasional, struktur, dan variabel terkait-pekerja lain adalah juga ditemukan untuk menjadi faktor keunggulan. Organisasi dengan budaya partisipatif dari pada otoriter, organik dari pada mekanistik atau struktur sangat bertahap, menghasilkan hubungan-hubungan masyarakat yang baik. Sistem dialog, simetris pada komunikasi internal dan tingkat kepuasan kerja tinggi juga berkontribusi pada hubungan masyarakat yang unggul.
- 8 Penyertaan perbedaan, khususnya sehubungan dengan status wanita dalam profesi-didominasi laki-laki, adalah faktor keunggulan selanjutnya. Para peneliti menghipotesakan bahwa departemen hubungan masyarakat beragam dapat memahami lebih baik dan menggambarkan publik berbeda dalam lingkungan organisasi. Studi menyatakan bahwa organisasi yang memperlakukan wanita dengan baik lintas departemen, dalam kesempatan pencapaian karir, kebijakan-kebijakan tidak diskriminasi, lingkungan kerja yang mendukung, dan seterusnya. Tim menyimpulkan bahwa perlakuan pekerja wanita dengan baik adalah karakteristik keunggulan.<sup>5</sup>

Faktor-faktor keunggulan ini dapat digunakan secara luas untuk meningkatkan sekitar unit hubungan masyarakat. Bagaimanapun, mereka menyatakan apakah signifikan secara statistik dan tidak mengungkapkan setiap sifat yang dapat diinginkan pada hubungan masyarakat normatif. Selanjutnya, berdasarkan pada penelitian kualitatif, faktor terakhir keunggulan adalah ditambahkan dengan etika.

---

<sup>5</sup> [https://ranggamawardi.wordpress.com/2010/08/25/excellence-teori/tanggal 8 maret 2018 pukul 10:00.](https://ranggamawardi.wordpress.com/2010/08/25/excellence-teori/tanggal%208%20maret%202018%20pukul%2010:00)

Pada komunikasi dua arah asimetris, humas melakukan persuasi dalam mempengaruhi publik untuk mendukung organisasi dan bertindak sesuai keinginan organisasi. Sedangkan dalam komunikasi dua arah simetris, humas dituntut untuk melakukan negosiasi dengan pimpinan organisasi atau koalisi dominan untuk mempertimbangkan masukan dari Humas mengenai kebijakan. Jadi, dalam mencapai komunikasi dua arah tersebut, Humas memainkan peran penting sebagai mediator antara organisasi dengan publiknya. Dengan adanya komunikasi dua arah asimetris dan simetris maka telah terbentuk hubungan yang baik antara organisasi dengan publik dan itu dapat mendukung organisasi dalam mencapai tujuannya.

### ***B. Hubungan Masyarakat***

Publik dalam konteks *Public Relations* merupakan kelompok atau individu yang memiliki ikatan, entah seberapa lemah ikatan tersebut, berdasar kesamaan minat ataupun perhatian dan memiliki kepentingan yang berhubungan dengan sebuah organisasi (Newsom, Turk, Kruckeberg, 2004, p. 90). Bidang profesi *Public Relations* menurut Scott M. Cutlip, Allen H. Center dan Glen M. Broom berperan sebagai fungsi manajemen yang membantu dan mempertahankan hubungan yang baik dan bermanfaat antara organisasi dengan publik yang mempengaruhi kesuksesan atau kegagalan organisasi tersebut.<sup>6</sup>

Humas atau *Public Relations* sebagai alat manajemen secara struktural merupakan bagian integral dari suatu organisasi/perusahaan, berperan sangat

---

<sup>6</sup> Marta Santi Hastuti, *Pengukuran Kualitas Hubungan Dalam Excellence Public Relations Antara Penyuka Facebook "Info Listrik Jatim" Dengan Pt.Pln (Persero) Distribusi Jawa Timur*, No 2. Vol 2. 2014.



signifikan dan kontribusinya turut menentukan keberhasilan organisasi/perusahaan itu untuk mencapai visi, misi dan tujuan bersama. *Public Relations* memiliki peran untuk membantu organisasi menentukan bukan hanya apa yang akan dikatakan, tetapi juga apa yang akan dilakukan (Harold Burson)<sup>7</sup>

Humas merupakan fungsi manajemen yang mengevaluasi sikap publik, mengidentifikasi kebijakan dan prosedur seorang individu atau organisasi berdasarkan kepentingan publik dan menjalankan suatu program untuk mendapatkan pengertian dan penerimaan publik, filsafat sosial dan manajemen yang dinyatakan dalam kebijaksanaan beserta pelaksanaannya yang melalui interpretasi yang peka mengenai peristiwa-peristiwa berdasarkan pada komunikasi dua arah dengan publiknya, berusaha memperoleh saling pengertian dan itikad baik.

Istilah *Public Relations* yang di Indonesia secara umum diterjemahkan menjadi Hubungan Masyarakat, sebenarnya baru dikenal pada abad ke-20, namun gejalanya sudah tampak sejak abad-abad sebelumnya, unsur-unsur dasarnya memberi informasi, membujuk, dan mengintegrasikan khalayak selalu tampak dalam kehidupan masyarakat zaman dahulu. Gejala tersebut terlihat pada adanya hubungan yang harmonis diantara individu-individu, individu dengan kelompok, ataupun antar kelompok, di dalam pergaulan mereka. Pada dasarnya, humas (hubungan masyarakat) merupakan bidang atau fungsi tertentu yang diperlukan oleh setiap organisasi, baik

---

<sup>7</sup>T.E. Ardoyo. *Peran Dan Strategi Humas (Public Relations) Dalam Mempromosikan Produk Perusahaan*. No 1. Vol 1. Jurnal Ilmiah Widya. 2016.

itu organisasi yang bersifat komersial (perusahaan) maupun organisasi yang nonkomersial.

Menurut Onong (1989), Humas atau Public relations merupakan kegiatan komunikasi dua arah secara timbal-balik antara suatu organisasi dengan publiknya atau khalayaknya, baik publik internal maupun eksternal, dalam rangka mendukung fungsi dan tujuan manajemen organisasi tersebut, dengan meningkatkan pembinaan kerjasama dan pemenuhan kepentingan bersama, yang dilandasi asas saling pengertian dan saling mempercayai. Kebanyakan organisasi besar memiliki staf humas tersendiri, juga dapat mengakibatkan kerja ganda. Dengan demikian Humas haruslah memiliki manajemen komunikasi yang efektif dalam rangka memenuhi peran dan fungsinya dalam mendukung kegiatan perusahaan, termasuk dalam kegiatan bisnisnya promosi.<sup>8</sup>

Mulai dari yayasan, perguruan tinggi, dinas militer, sampai dengan lembaga-lembaga pemerintah, bahkan pesantren pun memerlukan humas. Karena begitu banyaknya definisi yang berkembang dari banyak tokoh, maka para praktisi *public relations* / humas yang berasal dari berbagai negara di dunia, yang tergabung dalam “*The International Public Relations Association*” menarik kesimpulan mengenai definisi tersebut. Dimana definisi tersebut diharapkan dapat diterapkan dan dipraktikkan secara bersama-sama.

---

<sup>8</sup>T.E. Ardoyo. *Peran Dan Strategi Humas (Public Relations) Dalam Mempromosikan Produk Perusahaan*. No 1. Vol 1. Jurnal Ilmiah Widya. 2016.

Defenisinya adalah sebagai berikut : “Hubungan Masyarakat adalah fungsi manajemen dari sikap budi yang berencana dan berkesinambungan, yang dengan itu organisasi-organisasi dan lembaga-lembaga yang bersifat umum dan pribadi berupaya membina pengertian, simpati, dan dukungan dari mereka yang ada kaitannya atau yang mungkin ada hubungannya dengan jalan menilai pendapat umum diantara mereka, untuk mengorelasikan, sedapat mungkin, kebijaksanaan dan tata cara mereka, yang dengan informasi yang berencana dan tersebar luas, mencapai kerjasama yang lebih produktif dan pemenuhan kepentingan bersama yang lebih efisien”.<sup>9</sup>

Definisi yang dikemukakan oleh para ahli tersebut dapat dikatakan sebagai definisi yang lengkap, karena mengandung semua unsur / faktor yang memang sudah seharusnya ada dalam humas. Sedangkan menurut Rex F. Harlow dalam bukunya yang berjudul *A model for Public Relations Education for Professional Practise*, menyatakan bahwa: “*Public Relations* adalah fungsi manajemen yang khas dan mendukung pembinaan, pemeliharaan jalur bersama antara organisasi dengan publiknya, menyangkut aktivitas komunikasi, pengertian, penerimaan dan kerjasama, yang melibatkan manajemen dalam menghadapi persoalan, membantu manajemen untuk mampu menangani opini publik, mendukung manajemen dalam mengikuti dan memanfaatkan perubahan secara efektif, bertindak sebagai sistem peringatan dini

---

<sup>9</sup>Onong Ujana Effendy. *Hubungan Masyarakat: suatu Studi Komunikologis* (Bandung: Remaja Rosdakarya. 1999). h 56

dalam mengantisipasi kecenderungan penggunaan penelitian serta teknik komunikasi yang sehat dan etis sebagai sarana utama.”<sup>10</sup>

Profesi *Public Relations* berperan sentral sebagai agen perubahan, bukan hanya disebabkan faktor kebijakan perusahaan yang menempatkan posisinya yang kurang strategis dalam manajemen, namun juga disebabkan beberapa faktor yang ada dalam diri/personal *Public Relations* tersebut. Antara lain personal di bidang profesi *Public Relations* harus memiliki: wawasan yang luas di bidang manajemen; pertimbangan yang matang untuk dapat mengambil keputusan secara matang; memahami dunia bisnis secara utuh; menguasai lingkungan sosial politik; dan memahami para stakeholder. Hal ini disebabkan beberapa masalah manajemen tidak hanya membutuhkan strategi komunikasi, melainkan membutuhkan perubahan manajemen yang lebih komprehensif.<sup>11</sup>

Public Relations membantu perusahaan dalam memperoleh reputasi yang baik dari masyarakat. Hal tersebut dapat dilakukan dengan menjalin hubungan dengan publik, serta menciptakan pemahaman antara organisasi dengan publik. Menurut Ivy Lee dalam Lattimore, tindakan lebih berpengaruh daripada kata-kata, dengan melakukan tindakan positif maka organisasi tersebut akan memperoleh reputasi baik dari masyarakat. Menurut Lattimore, Baskin, reputasi

---

<sup>10</sup>Rex F. Harlow, *A model for Public Relations Education for Professional Practise* (Jakarta: Rosda karya, Terjemahan, 1998). h. 17

<sup>11</sup>Ani Yuningsi, *Peran Strategi Profesi Public Relation dalam Membangun Kemitraan Berbasis Nilai Spritual: Studi Deskriptif Analitis terhadap Peran Strategi Profesi Public Relations Sebagai Fasilitator Kemitraan Antara Pemerintah, Komunitas Sipil dan Komunitas Bisnis dalam meningkatkan Indeks Pembangunan Manusia (IPM) di Jawa Barat*, Jurnal Mimbar, Volume XXII No. 4 Oktober – Desember 2006 : 496 - 520

didapatkan melalui tindakan yang dapat dipercaya dan tindakan yang tepat. *Public Relations* tidak hanya membantu manajemen dalam menghadapi publik, tetapi juga mengambil keputusan yang tepat bagi organisasi untuk menghadapinya.<sup>12</sup>

Salah satu prinsip PR adalah, praktisi PR adalah perantara antara lembaga atau organisasinya dengan masyarakat, maka praktisi PR haruslah menjadi komunikator yang efektif dalam arti yang sebenarnya. Public Relations harus mampu berfungsi menjadi jembatan yang menghubungkan informasi timbal balik hingga tercapai pengertian bersama.<sup>13</sup>

#### 1. Ciri-Ciri Humas

Ciri adalah tanda yang khas untuk mengenal dan mengetahui. Fungsi atau dalam bahasa Inggris disebut dengan *function*, bersumber pada perkataan bahasa latin, *function* yang berarti penampilan, pembuatan pelaksanaan, atau kegiatan. Dalam kaitannya dengan humas, maka humas dalam suatu organisasi dikatakan berfungsi apabila humas itu menunjukkan kegiatan yang jelas, yang dapat dibedakan dari kegiatan lainnya. Berfungsi atau tidaknya humas dalam sebuah organisasi dapat diketahui dari ada tidaknya kegiatan yang menunjukkan ciri-cirinya. Ciri-ciri tersebut sebenarnya secara implicit telah diterangkan dimuka tetapi untuk memperoleh kejelasan mengenai fungsi humas, ada baiknya kiranya apabila ciri-ciri tersebut

---

<sup>12</sup>Lattimore dkk, *Public Relations The Profession and The Practice*. (Jakarta: Salemba Humanika. Terjemahan 2010). h. 416

<sup>13</sup>Pudji Utomo, *Strategi Public Relation Dalam Pelayanan Informasi*. No 1. Vol 2. Jurnal Komunikologi. 2005.

secara gamblang ditegaskan. Seperti yang dikemukakan oleh Onong Uchjana Effendy, ciri humas antara lain:

- a. Komunikasi yang dilancarkan berlangsung dua arah secara timbal balik.
- b. Kegiatan yang dilakukan terdiri dari penyebaran informasi, penggiatan persuasi, dan pengkajian pendapat umum.
- c. Tujuan yang hendak dicapai adalah tujuan organisasi tempat humas menginduk.
- d. Sasaran yang dituju adalah khalayak di dalam organisasi dan khalayak diluar organisasi.
- e. Efek yang diharapkan adalah terbinanya hubungan yang harmonis antara organisasi dan khalayak.

## 2. Fungsi Humas

sebagai ujung tombak suatu organisasi atau perusahaan memiliki bermacam-macam dan sangat kompleks. Dimana fungsi tersebut secara umum adalah sama antara humas di suatu organisasi atau perusahaan dengan organisasi atau perusahaan lainnya. Hanya saja akan berbeda dalam pelaksanaannya di lapangan, karena disesuaikan dengan tujuan dari organisasi tersebut. Berdasarkan ciri khas Humas, menurut pakar Humas Internasional Cutlip mengatakan fungsi *public relations* dapat dirumuskan, sebagai berikut :

- a. Menunjang aktifitas utama manajemen dalam mencapai tujuan bersama (fungsi melekat pada manajemen lembaga/organisasi)
- b. Membina hubungan yang harmonis antara badan/organisasi dengan publiknya yang merupakan khalayak sasaran.

- c. Mengidentifikasi segala sesuatu yang berkaitan dengan opini, persepsi dan tanggapan masyarakat terhadap badan/organisasi yang diwakilinya, atau sebaliknya.
- d. Melayani keinginan publiknya dan memberikan sumbang saran kepada pimpinan manajemen demi tujuan dan manfaat bersama.
- e. Menciptakan komunikasi dua arah timbal balik, dan mengatur arus informasi, publikasi serta pesan dari badan/organisasi ke publiknya, demi tercapainya citra positif bagi kedua belah pihak.<sup>14</sup>

Tabel 2.1 Fungsi dan Kegiatan Humas

No	Fungsi	Tugas/Kegiatan
1	(Membantu) menentukan dan merumuskan tempat serta tujuan organisasi dalam kehidupan bersama	<ul style="list-style-type: none"> <li>• Membantu merumuskan kebijakan.</li> <li>• Menilai organisasi dari segi kemasyarakatan, budaya, dan ilmu pengetahuan.</li> <li>• Mengantisipasi berbagai reaksi</li> </ul>
2	PR memberikan masukan bagi kebijakan dan langkah- langkah selanjutnya	<ul style="list-style-type: none"> <li>• Mempelajari opini dan interpretasinya.</li> <li>• Memberi advis untuk rencana jangka pendek dan rencana jangka panjang</li> </ul>
3	Memberi advis dalam kepemimpinan	<ul style="list-style-type: none"> <li>• Memberi penilaian mengenai pembagian tugas dan anggaran</li> <li>• Memberi bimbingan kepada yang bekerja sama dengan pimpinan</li> <li>• Memberikan saran bagi perbaikan intern.<sup>15</sup></li> </ul>

<sup>14</sup>Cutlip, S., Center, A. H., & Broom, G. M. *Effective Public Relations Edisi Communication*(Cet. 9; Jakarta: Kencana, 2009). h. 56

<sup>15</sup>Mike Beard, *Manajemen Departemen Public Relation*, (Jakarta: Erlangga, 2001), h. 4

Adapun pola pada proses *public relations* menurut Cultip Center akan melalui tahap: (a). Penemuan fakta (*fact finding*), (b) perencanaan (*planning*), (c) komunikasi (*communicating*), (d) evaluasi (*evaluating*).<sup>16</sup> Aspek penemuan fakta diidentikkan dengan riset (penelitian), sedang prosesnya digambarkan sebagai berikut :

Peran *public relations* sebagai manajer menurut Lattimore mencakup 3 hal, yakni *expert prescriber*, *communication facilitator*, dan *problem-solving facilitator*. Peran *public relations* sebagai *expert prescriber* ialah sebagai konsultan untuk menjabarkan masalah yang dihadapi, memberikan pilihan sebagai solusi, dan mengawasi proses penyelesaian masalah tersebut.<sup>17</sup> Peran *public relations* sebagai *communication facilitator* ialah sebagai penjaga gerbang untuk menghubungkan organisasi dan lingkungannya melalui komunikasi dua arah. Peran *public relations* sebagai *problem-solving* ialah sebagai partner manajemen senior untuk mengidentifikasi dan menanggulani masalah.

### ***C. Humas dan Penerapan Excellence Theory***

*Excelece theory* menjelaskan bagaimana humas sebagai bagian dari fungsi manajemen dapat berkontribusi untuk meningkatkan efektifitas kinerja organisasi. Larissa A. Grunig, J. E. Grunig, dan D. M. Dozier berpendapat, “premis utama *excelece theory* menyatakan bahwa komunikasi memiliki nilai terhadap sebuah

---

<sup>16</sup> F. Rachmad, *public Relations dalam Teori dan Praktekk* , (Jakarta: Gramedia Pustaka Utama, 1993) h 111.

<sup>17</sup>Rahmat Kriyantono, *Teori Public Relations Perspektif Barat & Lokal*.(Jakarta: Kencana,2014). h. 78



organisasi karena ia membantu untuk membangun hubungan jangka panjang yang baik dengan publik-publik strategis”<sup>18</sup>.

*Excellence theory* merupakan dasar dari berkembangnya penelitian-penelitian dan teori-teori humas yang menekankan pada peran humas dalam organisasi. Berdasarkan konsep hubungan simetris pada *excellence theory*, Kent, Taylor dan Spooner mengembangkan *Dialog Theory* yang menjelaskan pentingnya orientasi dialogis dalam berkomunikasi dengan publik, baik internal maupun eksternal.<sup>19</sup> Sementara penelitian Spicer, yang disajikan dalam artikelnya yang berjudul *Collaborative Advocacy and the Creation of Trust: Towards an Under-standing of Stakeholder Claims and Risks* merupakan kelanjutan dari *studi excellence* yang penekanannya pada pemahaman kebutuhan publik sebagai upaya untuk menciptakan pengertian bersama (*mutual understanding*) dan membentuk kepercayaan dari publik. Sejalan dengan perkembangan teknologi komunikasi, khususnya perkembangan media digital, penelitian-penelitian yang terkait *excellence theory* menekankan pada pentingnya keterlibatan organisasi dalam percakapan di dunia maya agar berbagai isu mengenai organisasi dapat dikelola tetap terkontrol.<sup>20</sup>

Terlepas dari beragam sudut pandang dan pengembangan *excellence theory*, pada dasarnya teori ini menjelaskan bagaimana organisasi yang menerapkan

---

<sup>18</sup>Grunig dan Dozier, *Excellent Public Relations and Effective Organizations: A Study of Communication Management in Three Countries*. (Jakarta: Erlangga, Terjemahan 2000) h. 307

<sup>19</sup>Kent dan Taylor, *Beyond Excellence: Extending the Generic Approach to International Public Relations*. (Bandung: Rajawali Pers, Terjemahan 2002). h 21

<sup>20</sup>Grunig, Grunig dan Dozier, *Excellent Public Relations and Effective Organizations: A Study of Communication Management in Three Countries*. ...h. 10

*excellence communication* berhasil mencapai kesuksesannya. Keberhasilan ini dicapai melalui optimalisasi peran humas dalam organisasi tersebut. Terkait dengan optimalisasi peran humas, studi ini sebenarnya merupakan kelanjutan dari empat model klasik perkembangan peran humas dalam organisasi yang lebih dulu sudah diformulasikan oleh Grunig.

Menurut *Excellence Theory*, nilai (*value*) dari aktivitas humas di organisasi ditentukan oleh sejauh mana humas memiliki kemampuan untuk mengelola komunikasi yang simetris dua arah (*two way symmetric*), dan berorientasi jangka panjang. Artinya, implementasi *excellence theory* paling ideal jika diterapkan pada organisasi yang komunikasi internal dan eksternalnya menekankan pada keseimbangan atau kedudukan yang setara di antara pihak-pihak yang berkomunikasi. Jika dihubungkan dengan empat model peran humas, maka model ke empat atau *two way symmetric* adalah kondisi yang paling ideal untuk menerapkan *Excellence Theory*. Hal ini sesungguhnya sejalan dengan definisi-definisi humas seperti Frank Seitel dan *Public Relations Society of America* (PRSA). Seitel mendefinisikan humas sebagai *planned process to influence public opinion, through sound character and proper performance, based on mutually satisfactory two way communication*. Dari definisi-definisi dan premis dari *excellence theory* diatas, dapat diambil benang merah bahwa inti dari kegiatan humas adalah segala aktivitas yang fokusnya adalah menjalin hubungan dengan publik, baik internal maupun eksternal.

Dalam konteks humas, yang dimaksud dengan publik dalam hal ini adalah pihak-pihak yang memiliki keterkaitan atau kepentingan dengan aktivitas organisasi. Istilah publik seringkali disebut juga dengan stakeholder yang pada dasarnya memiliki pengertian sama. *Excellence theory* juga menekankan bahwa kesuksesan humas dalam membina hubungan yang ideal dengan publik eksternal sangat tergantung pada bagaimana humas mengelola komunikasi internal di dalam organisasi. Lebih lanjut, Linda C. Hon dan James E. Grunig mengaitkan hubungan atau relationship ini dengan efektivitas organisasi sebagai berikut;

Grunig dan kawan-kawan juga menjelaskan prinsip-prinsip untuk memaksimalkan nilai tersebut. Prinsip-prinsip itu adalah (a) Bagian humas harus terlibat dalam manajemen strategis dan memiliki akses dengan pengambil keputusan atau koalisi dominan; (b) Humas harus memiliki divisi atau departemen tersendiri agar dapat mengelola hubungan dengan stakeholder secara terintegrasi dan tidak boleh hanya menjadi bagian dari divisi-divisi lain, seperti pemasaran atau administrasi; (c) Dalam kaitannya dengan internal stakeholder, humas harus menerapkan sistem komunikasi simetris dalam arti terdapat komunikasi dua arah antara pimpinan dengan karyawan. *Excellence theory* menjelaskan tiga komponen (sphere) yang menjadi dasar bagi keberhasilan *excellence communication*. Tiga komponen tersebut adalah *knowledge core*, *shared expectation* dan *participative culture*.<sup>21</sup>

---

<sup>21</sup>Gruning. *Excellence in Public Relations and Communication Management*.h 98

Berawal dari pertanyaan mengenai bagaimana cara humas dapat menjalankan dan menjadikan organisasi lebih efektif, Grunig melakukan study bersama timnya dan menghasilkan *excellence theory* dan merupakan teori tentang cara humas.

#### **D. Humas Dalam Tinjauan Agama**

وَقَضَىٰ رَبُّكَ أَلَّا تَعْبُدُوا إِلَّا إِيَّاهُ وَبِالْوَالِدَيْنِ إِحْسَانًا ۖ إِمَّا يَبُلُغَنَّ عِنْدَكَ الْكِبَرَ أَحَدُهُمَا أَوْ كِلَاهُمَا فَلَا تَقُلْ لَهُمَا أُفٍّ وَلَا تَنْهَرْهُمَا وَقُلْ لَهُمَا قَوْلًا كَرِيمًا

Terjemahnya:

Dan Tuhanmu telah memerintahkan supaya kamu jangan menyembah selain Dia dan hendaklah kamu berbuat baik pada ibu bapakmu dengan sebaik-baiknya. Jika salah seorang di antara keduanya atau kedua-duanya sampai berumur lanjut dalam pemeliharaanmu, maka sekali-kali janganlah kamu mengatakan kepada keduanya perkataan "ah" dan janganlah kamu membentak mereka dan ucapkanlah kepada mereka perkataan yang mulia.<sup>22</sup>

Dalam Islam, *Public Relation* sangat identik dengan dakwah yang berfungsi mengenalkan Islam kepada umat manusia. Pada zaman Nabi Muhammad SAW, sejarah PR sebenarnya bermula tatkala beliau mengutus Ja'far bin Abu Thalib untuk menyampaikan dakwah kepada Raja Najasyi di Habasyah. Hal itu terjadi pada tahun pertama Hijriah. Selain karena ilmu agama dan hafalan al-Quran-nya yang bagus, Ja'far ditutut Nabi karena ia memiliki kemampuan retorika yang baik, serta memiliki nalar akademis yang sistematis.

Seorang *public relations* yang paling sukses tetap Nabi Muhammad Saw. Hal ini bisa dilihat dari perjuangan beliau dalam mendakwahkan Islam setelah

<sup>22</sup>Departemen Agama, *Qur'an Hafalan dan Terjemahan* (Jakarta: almahira, 2015)

menerima wahyu, mulai dari sembunyi-sembunyi, terang-terangan, sampai Islam diterima masyarakat sekitar (Arab) dan akhirnya menyebar ke seluruh dunia. Menurut L. Stoddart, dalam bukunya *The New World of Islam*, bangkitnya Islam merupakan suatu peristiwa paling menakjubkan dalam sejarah manusia. Hanya dalam tempo seabad saja, dari gurun tandus dan suku bangsa terbelakang, Islam telah hampir menggenangi separuh dunia, menghancurkan kerajaan-kerajaan besar, memusnahkan beberapa agama besar yang telah dianut berbilang zaman dan abad, mengadakan revolusi berpikir dalam jiwa dan bangsa, serta sekaligus membina satu dunia baru, yaitu dunia Islam.

Salah satu kunci utama kesuksesan PR Rasulullah adalah membangun kredibilitas atau kepercayaan. Hal ini bisa dilihat dari sejarah beliau sebelum berdakwah. Beliau sudah terkenal sebagai orang yang sangat jujur di tengah-tengah masyarakat, sehingga dijuluki *al-amin* (dapat dipercaya). Kompetensi Muhammad SAW dalam berdakwah juga tak dapat diragukan lagi. Nabi Akhir zaman ini memiliki semua kunci keberhasilan dalam dakwah, baik dari segi metode, teknik komunikasi, penguasaan materi, maupun kemampuan memahami dan menyelami siapa yang beliau hadapi. Nabi Muhammad memiliki kepiawaian komunikasi efektif dan kemampuan dalam mengemas pesan yang ingin disampaikan serta mampu mempengaruhi lawan bicaranya.

Proses pelaksanaannya di lapangan, Rasulullah saw selalu tersenyum dan menampakkan wajah ceria saat berhadapan dengan lawan bicaranya. Gaya bicaranya sangat santun dan lemah lembut, jelas, serta mudah dipahami. Aisyah r.a. berkata;

“Rasulullah tidaklah berbicara seperti yang biasa kamu lakukan (yaitu berbicara dengan nada cepat). Namun beliau berbicara dengan nada perlahan dan dengan perkataan yang jelas dan terang lagi mudah dihafal oleh orang yang mendengarnya.” (HR. Abu Daud). Komunikasi Rasulullah tak hanya dengan lisan, namun juga dengan komunikasi amal perbuatan dengan memberikan teladan yang baik. Beliau juga selalu berpenampilan baik dan menarik. Sehingga dapat dengan mudah menarik perhatian orang lain.

## BAB III

### METODOLOGI PENELITIAN

#### A. Jenis dan Lokasi Penelitian

##### 1. Jenis Penelitian

Ditinjau dari jenis datanya pendekatan penelitian yang digunakan dalam penelitian ini adalah pendekatan kualitatif. Adapun yang dimaksud dengan penelitian kualitatif yaitu penelitian yang bermaksud untuk memahami fenomena tentang apa yang dialami oleh subjek penelitian secara holistik, dan dengan cara deskripsi dalam bentuk kata-kata dan bahasa, pada suatu konteks khusus yang alamiah dan dengan memanfaatkan berbagai metode ilmiah.

Adapun jenis pendekatan penelitian ini adalah deskriptif. Penelitian deskriptif yaitu penelitian yang berusaha untuk menuturkan pemecahan masalah yang ada sekarang berdasarkan data-data.<sup>1</sup>

Jenis penelitian ini adalah penelitian deskriptif kualitatif. Penelitian ini bermaksud mendeskripsikan tentang penerapan *Excellence Communication* dalam divisi Humas PDAM Kota Makassar. Pada penyusunan proposal ini penulis menggunakan penelitian kualitatif yaitu jenis penelitian yang menghasilkan penemuan-penemuan yang tidak dapat dicapai melalui prosedur-prosedur statistic maupun dengan cara yang lain. Dalam tataran teoritik, ada beberapa asumsi yang menjadi landasan dalam penelitian kualitatif.

---

<sup>1</sup>L. J. Moleong, *Metodologi Penelitian Kualitatif* (Bandung: Remaja Rosda karya, 2006). h. 98

Penelitian kualitatif bertujuan untuk menjelaskan fenomena dengan sedalam-dalamnya melalui pengumpulan data sedalam-dalamnya. Penelitian ini tidak mengutamakan besarnya populasi atau sampling, bahkan samplingnya sangat terbatas. Jika data yang terkumpul sudah mendalam dan bisa menjelaskan fenomena yang diteliti, maka tidak perlu mencari sampling lainnya. Penelitian kualitatif lebih menekankan pada persoalan kedalaman (kualitas) data bukan banyaknya (kuantitas) data.<sup>2</sup>

## 2. Lokasi Penelitian

Adapun lokasi penelitian ini berlokasi di Kota Makassar dan sasaran penelitiannya adalah PDAM Kota Makassar.

### ***B. Pendekatan Penelitian***

Dalam penelitian ini, peneliti menggunakan pendekatan penelitian kualitatif. Pendekatan kualitatif adalah penelitian yang data atau informasi yang diperoleh dan dikumpulkan tidak berupa angka tapi berbentuk kata, kalimat, pernyataan dan konsep. Penelitian ini akan mencari sajian data dalam bentuk rinci yang mendalam dari para informan. Pendekatan kualitatif melakukan eksplorasi dan pemahaman makna terhadap hal-hal yang bersal dari masalah sosial atau kemanusiaan.<sup>3</sup>

Penelitian penerapan *Excellence Communication* dalam divisi Humas PDAM Kota Makassar menggunakan pendekatan kualitatif karena ingin mengetahui secara detail dan lebih dalam mengenai peran Humas PDAM Kota Makassar. Meskipun

---

<sup>2</sup>L. J. Moleong, *Metodologi Penelitian Kualitatif* ..... h. 56

<sup>3</sup>L. J. Moleong, *Metodologi Penelitian Kualitatif* ; ....h. 76



peneliti memfokuskan penelitian pada Humas PDAM Kota Makassar namun peneliti melihat PDAM secara keseluruhan karena penerapan Humas PDAM juga dipengaruhi oleh perusahaan, budaya yang ada, dan kondisi PDAM itu sendiri. Proses penelitian ini melibatkan upaya-upaya penting seperti pengumpulan data melalui wawancara mendalam dengan informan, studi dokumentasi dan observasi partisipan.

### **C. Sumber data**

#### **1. Data primer**

Jenis data dalam penelitian ini berupa data primer/utama yang merupakan data yang diperoleh dari informan, yaitu informan ahli dan informan kunci. Informan ahli yang dimaksud penulis adalah orang yang ahli dalam penerapan *Excellence Communication* dalam divisi Humas PDAM Kota Makassar. Sedangkan informan kunci adalah Humas PDAM Kota Makassar yang langsung wawancara terkait penelitian tersebut.

Adapun kriteria penentuan Informasi menggunakan metode pemilihan informan secara *purposive*, dimana sampel ditarik atau diambil berdasarkan tujuan penelitian. Metode *purposive* tidak mementingkan ukuran jumlah informan yang *representative* (populasi) untuk diwawancarai karena penelitian kualitatif tidak bias digeneralisasikan. Pemilihan informan dengan metode *purposive* berarti mencari informan yang dapat memberikan informasi sebanyak-banyaknya pada hal yang berkaitan dengan permasalahan penelitian dan tujuan penelitian. Hal ini sesuai

dengan tujuan penelitian kualitatif, yaitu *informative richness*.<sup>4</sup> Kriteria tersebut adalah sebagai berikut :

- a. Orang yang tahu tentang *Excellence Communication*.
- b. Persediaan menjadi Informan.
- c. Divisi Humas PDAM Kota Makassar.

## 2. Data sekunder

Sumber data sekunder yaitu pustaka pustaka yang memiliki relevansi dan bisa menunjang penelitian ini, yaitu dapat berupa, koran, majallah, buku, internet serta sumber data yang lain dapat dijadikan sebagai data pelengkap.

### ***D. Metode Pengumpulan Data***

Metode penelitian ini, calon peneliti berencana menggunakan teknik pengumpulan data sebagai berikut:

#### 1. Observasi

Metode observasi adalah suatu cara pengumpulan data dengan mengadakan pengamatan di PDAM kota Makassar secara langsung untuk mengetahui secara pasti keadaannya. Observasi adalah kemampuan seseorang untuk menggunakan pengamatannya melalui hasil kerja panca indra.

#### 2. Wawancara mendalam

Teknik wawancara dalam hal ini tanya jawab lisan antara dua orang atau lebih secara langsung, untuk mendapatkan informasi selengkap-lengkapanya tanpa unsur paksaan kepada para informan yang mengetahui untuk berkecimpung langsung

---

<sup>4</sup> Patton, Michael, *Qualitative Research & Evaluation Methods Third Edition*. (Bandung: Rajawali Pers, Terjemahan. 2002), h. 67

pada PDAM kota Makassar. Wawancara berguna untuk mendapatkan data dari tangan pertama(primer).

### 3. Dokumentasi

Yaitu teknik pengumpulan data dengan cara mengutip langsung kegiatan-kegiatan yang berlangsung dilokasi tertentu.<sup>5</sup>

#### ***E. Teknik Pengolahan dan Analisis Data***

Analisis data merupakan proses pengumpulan data secara sistematis yang berlangsung terus-menerus. Dalam menganalisis data penelitian ini akan menggunakan cara induktif.

Induktif adalah suatu metode dengan penekanannya pada pengamatan terlebih dahulu, luar dari pengamatan itu ditarik sebuah kesimpulan berdasarkan penelitian tersebut. Metode ini sering juga disebut sebagai metode yang menarik sebuah kesimpulan dari khusus ke umum.<sup>6</sup>

Analisis data sebagai proses pengorganisasian dan mengurutkan data ke dalam pola, kategori dan satuan uraian dasar sehingga dapat ditemukan tema dan dapat dirumuskan hipotesis kerja seperti yang disarankan oleh data. Bodgan & Biklen mengemukakan analisis data kualitatif adalah upaya yang dilakukan dengan jalan bekerja dengan data, memilah-milahnya menjadi satuan yang dapat dikelola,

---

<sup>5</sup>K. Poerwandari, *Pendekatan Kualitatif Untuk Penelitian Perilaku Manusia* (Yogyakarta: Pustaka Pelajar, 2007) h. 75

<sup>6</sup>L. J. Moleong, *Metodologi Penelitian Kualitatif ...* h. 80

mensintesiskannya, mencari dan menemukan pola, menemukan apa yang penting dan apa yang dipelajari, dan memutuskan apa yang dapat diceritakan kepada orang lain.<sup>7</sup>

Tahap analisis data memegang peran penting dalam riset kualitatif, yaitu sebagai faktor utama penilaian kualitas riset. Penelitian ini menggunakan teknik analisis data kualitatif dimana analisis data yang digunakan bila data-data yang terkumpul dalam riset adalah data kualitatif berupa kata-kata, kalimat-kalimat, atau narasi-narasi, baik yang diperoleh dari wawancara mendalam maupun observasi. Melalui data kualitatif, data yang diperoleh dari lapangan diambil kesimpulan yang berifat khusus kepada yang bersifat umum kemudian disajikan dalam bentuk narasi.<sup>8</sup>

#### ***F. Analisis dan interpretasi***

Analisis menurut Miles dan Huberman, analisa data kualitatif terdiri atas empat tahap yaitu:

##### **1. Reduksi data**

sebagai proses pemilihan, pemusatan perhatian pada penyederhanaan, pengabstrakan, dan transformasi data “kasar” yang muncul dari catatan-catatan tertulis di lapangan. Reduksi data berlangsung terus-menerus selama proyek yang berorientasi penelitian kualitatif berlangsung. Reduksi data merupakan bagian dari analisis. Reduksi data merupakan suatu bentuk analisis yang menajamkan, menggolongkan, mengarahkan, membuang yang tidak perlu, dan mengorganisasi data dengan cara sedemikian rupa hingga kesimpulan-kesimpulan akhirnya dapat ditarik dan diverifikasi.

---

<sup>7</sup>L. J. Moleong, *Metodologi Penelitian Kualitatif ...* h. 45

<sup>8</sup>L. J. Moleong, *Metodologi Penelitian Kualitatif .....* h. 23

Dengan “reduksi data” peneliti tidak perlu mengartikannya sebagai kuantifikasi. Data kualitatif dapat disederhanakan dan transformasikan dalam aneka macam cara, yakni: melalui seleksi yang ketat, melalui ringkasan atau uraian singkat, menggolongkan-nya dalam satu pola yang lebih luas, dsb. Kadangkala dapat juga mengubah data ke dalam angka-angka atau peringkat-peringkat, tetapi tindakan ini tidak selalu bijaksana

## 2. Peragaan data

Langkah selanjutnya adalah penyajian data yang bisa dilakukan dalam bentuk uraian singkat, bagan, hubungan antar kategori, flowchart dan sejenisnya. Yang paling sering digunakan untuk meyajikan data dalam penelitian kualitatif adalah dengan teks yang bersifat naratif. Dengan menyajikan data , maka akan memudahkan untuk memahami apa yang terjadi, merencanakan kerja selanjutnyan berdasarkan apa yang telah dipahami tersebut.

## 3. Penarikan kesimpulan

Langkah ketiga dalam analisis data kualitatif menurut model Miles & Huberman adalah penarikan kesimpulan dan verifikasi. Dilakukan verifikiasi karena kesimpulan awal yang dikemukakan masih bersifat sementara, dan akan berubah bila tidak ditemukan bukti-bukti yang kuat yang mendukung pada tahap pengumpulan data berikutnya.

Dalam hal ini sebagai upaya mengelolah data, peneliti pertama tama perlu mengorganisir atau menyusun data yang telah diperolehnya secara kronologis menurut urutan kejadian selama penelitian berlangsung. Selanjutnya setiap informasi

harus diberi kode untuk mengetahui sumbernya. Semua catatan, transkrip wawancara dan dokumen lainnya harus tersedia. Data kemudian disusun dalam system kategori yang telah ditentukan sebelumnya, misalnya, berdasarkan teori yang sudah ada, atau berdasarkan penelitian yang telah dilakukan sebelumnya.<sup>9</sup>

---

<sup>9</sup> M.B dan Miles Huberman, A.M, *qualitative Data Analisis*, (Yogyakarta: Pustaka Pelajar, Terjemahan 1994.) h. 75

## **BAB IV**

### **PENERAPAN *EXCELLENCE COMMUNICATION* DALAM DIVISI HUMAS DI PDAM KOTA MAKASSAR**

#### ***A. Gambaran Umum Lokasi Penelitian***

##### ***1. PDAM Kota Makassar***

Perusahaan Daerah Air Minum Kota Makassar, terus menerus mengalami perkembangan melalui tahap demi tahap dalam lintasan sejarah yang cukup panjang, berawal pada tahun 1924 dengan dibangun Instalasi Pengolahan Air (IPA) I Ratulangi oleh pemerintah Hindia Belanda dengan nama Waterleidjding Bedrijf kapasitas produksi terpasang 50 l/d, kemudian pada jaman pendudukan Jepang tahun 1937 ditingkatkan menjadi 100 l/d, Air baku diambil dari Sungai Jeneberang terletak 7 km disebelah selatan kota, dipompa melalui saluran tertutup ke Instalasi Ratulangi. Tahun 1974 berubah menjadi Dinas Air Minum Kota Madya Ujung Pandang. Seiring dengan usianya IPA Ratulangi berangsur-angsur mengalami penurunan kapasitas produksi.

PDAM kota Makassar didirikan tahun 1924 di tahun pemerintahan hindia belanda, opersional PDAM sudah ada sejak tahun 1920 tetapi bangunan fenomental yang kita tandai dengan berdirinya PDAM, itu pada tahun 1924 dan menjadi patokan berdirinya PDAM kota Makassar yaitu didirikan oleh belanda dengan tujuannya untuk memenuhi kebutuhan air bersih kantor-kantor pemerintahan Hindia Belanda dan menyalurkan ke rumah-rumah petinggi-petinggi pemerintahan serta para

pedagang-pedagangnya, itu merupakan tujuan utama.<sup>1</sup>

Instalasi Pengolahan Air I (IPA I) Ratulangi yang berlokasi di Jalan DR. Ratulangi No. 3, dibangun sejak tahun 1924 oleh Belanda. Kapasitas produksi terpasang 50 I/d Intake Sungguminasa Kabupaten Gowa, sumber air baku di Sungai Jeneberang. Tahun 1976 perubahan status PDAM, dari Dinas Air Minum menjadi Perusahaan Air Minum Kodya Ujung Pandang sesuai dengan Perda No. 21/P/II/1976, dengan kapasitas produksi terpasang PDAM turun menjadi 50 I/d, disebabkan karena usia.

Instalasi Pengolahan Air II (IPA II) Panaikang yang terletak di Jl. Urip Sumohardjo kapasitas produksi terpasang 1000 I/d Untuk memenuhi kebutuhan air bagi penduduk Kota Makassar yang makin meningkat, maka pada tahun 1977 dibangun Instalasi Pengolahan Air (IPA) II Panaikang dengan kapasitas tahap pertama 500 I/d. Sumber Air baku diambil dari Bendung Lekopancing Sungai Maros sejauh 29,6 Km dari Kota Makassar, kemudian tahun 1989 IPA Panaikang ditingkatkan kapasitasnya menjadi 1000 I/d.

Instalasi Pengolahan Air III (IPA III) Antang yang berlokasi di Jl. Antang Raya. Kapasitas produksi terpasang 90 I/d Tahun 1985 melalui paket pembangunan Perum Perumnas dibangun Instalasi Pengolahan Air (IPA) III Antang dengan kapasitas awal 20 I/d, kemudian tahun 1992 dibangun IPA Antang 2 (dua) dengan demikian total kapasitas IPA Antang menjadi 40 I/d, dari 2 (dua) Instalasi Pengolahan Air. Untuk memenuhi kebutuhan air bersih khususnya pada wilayah pelayanan IPA

---

<sup>1</sup>Idris tahir (45), Kepala Devisi humas, *Wawancara* tgl 5 Juni 2018



Antang dimana jumlah pelanggan terus bertambah, maka pada tahun 2003 PDAM Kota Makassar menambah kapasitas produksi IPA Antang dari 40 liter/d menjadi 90 liter/d.

Instalasi Pengolahan Air IV (IPA IV) yang berlokasi di Maccini Sombala. Kapasitas produksi terpasang 200 l/d Tahun 1993 lewat paket bantuan hibah pemerintah pusat, dibangun Instalasi Pengolahan Air (IPA) IV Maccini Sombala kapasitas terpasang 200 l/, sumber air baku Sungai Jeneberang.

Instalasi Pengolahan Air V (IPA V) Somba Opu yang berlokasi di Jl. Poros Malino (Batang Kaluku) Kabupaten Gowa. Kapasitas produksi terpasang 1000 l/d.<sup>2</sup>

## 2. Visi dan Misi

Adapun visi PDAM kota Makassar yaitu mewujudkan menjadi salah satu minum terbaik, mandiri dan profesional berwawasan global dan misinya memberikan pelayanan air minum sesuai standar kesehatan dengan tersedianya air baku yang optimal, menyediakan air minum yang berkualitas, kuantitas dan kontinuitas, Memenuhi cakupan layanan air minum yang maksimal kepada masyarakat, menjadikan perusahaan yang profesional dengan sumber daya yang berkompetensi dan berdaya saing tinggi.<sup>3</sup>

### a. Visi

“ Mewujudkan menjadi salah satu perusahaan air minum terbaik, mandiri dan profesional berwawasan global”

---

<sup>2</sup> Mulyanti (44), Staf Ahli, Devisi Humas, *Wawancara* 5 juni 2018

<sup>3</sup> Muh. Saleh (47), Teknisi Humas, *Wawancara*, 5 Juni 2018

b. Misi

- 1) Memberikan pelayanan air minum sesuai standar kesehatan dengan tersedianya air baku yang optimal.
- 2) menyediakan air minum yang berkualitas, kuantitas dan kontinuitas.
- 3) memenuhi cakupan layanan air minum yang maksimal kepada masyarakat.
- 4) menjadikan perusahaan yang professional dengan sumber daya yang berkompetensi dan berdaya saing tinggi.
- 5) memenuhi kinerja keuangan yang mandiri dan produktifitas yang efisien dan efektif serta berdaya saing global.<sup>4</sup>

3. Struktur organisasi PDAM Kota Makassar

---

<sup>4</sup>Mulyanti (44), Staf Ahli, Devisi Humas, *Wawancara* 5 juni 2018

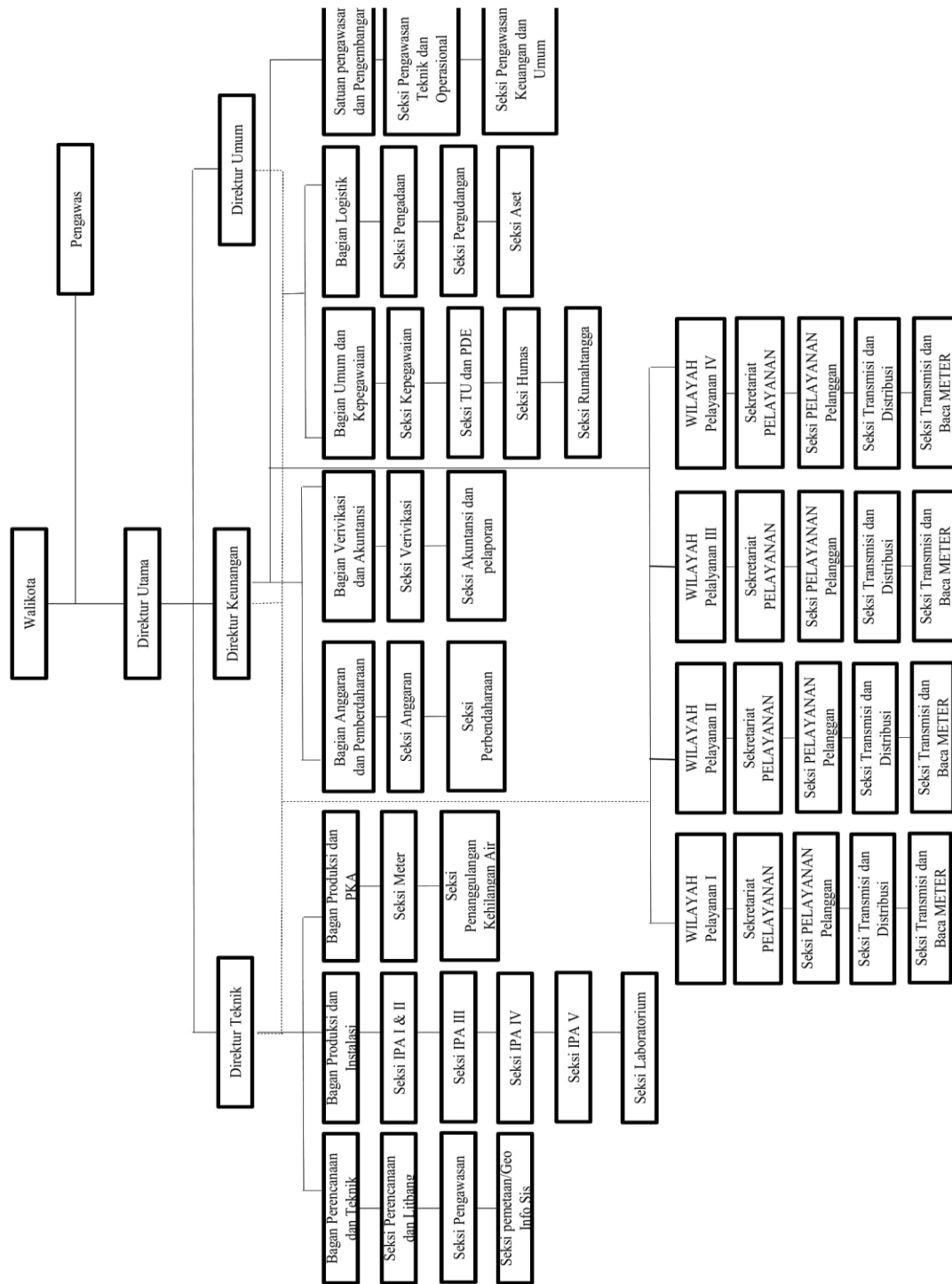

Bagan 4.1 Struktur Organisasi PDAM Kota Makassar

## ***B. Penerapan Excellence Communication dalam Divisi Humas PDAM Kota Makassar***

Prinsip *Excellence Communication* merupakan konsep ideal yang harus dijalankan di semua organisasi termasuk di PDAM kota Makassar. Hal ini dikarenakan prinsip *Excellence Communication* dapat meningkatkan keberhasilan organisasi dalam mencapai tujuan. Untuk itu, beberapa rumusan yang menjadi hal penting dalam mencapai tujuan Humas PDAM Kota Makassar di barengi dengan berbagai program dengan dasar prinsip *Excellence Communication*, sehingga untuk keberhasilan manajerial Humas PDAM dengan prinsip prinsip *Excellence Communication*, Humas PDAM Kota Makassar mengadakan dan mengonseptkan strategi yang dapat menjadikan tujuan dari Humas yang ada dalam Visi PDAM Kota Makassar dapat tercapai.

PDAM kota Makassar dalam mewujudkan visi dan misionya yaitu menjadi salah satu perusahaan air bersih terbaik, mandiri dan profesional berwawasan global dan memberikan pelayanan air minum sesuai standar kesehatan dengan tersedianya air baku yang optimal, menyediakan air minum yang berkualitas, kuantitas dan kontinuitas, memenuhi cakupan layanan air minum yang maksimal kepada masyarakat, menjadikan perusahaan yang professional dengan sumber daya yang berkompetensi dan berdaya saing tinggi. Sehingga beberapa program yang menjadi tolak ukur sebagai proses dalam mewujudkan tujuan tersebut.

### ***1. Knowledge (Pengetahuan)***

#### **a. Sosialisasi dan Diskusi tentang Pentingnya Peduli Air Bersih**

Pentingnya pemahaman tentang pengelolaan air bersih tentunya terlebih dahulu di berikan pada anggota organisasi dalam hal ini adalah humas PDAM Kota Makassar. Sebab, peduli air bersih adalah salah satu program yang memungkinkan konsumen memahami dan membedakan air bersih dan juga penggunaan air yang teratur agar kapasitas dalam penggunaan dapat tersalurkan ke seluruh pelanggan PDAM Kota Makassar. Namun, program ini bukan hanya untuk disosialisasikan terhadap pelanggan PDAM saja, program ini juga diarahkan pada lingkungan yang kekurangan air bersih. Seperti yang dijelaskan oleh Kabag Humas PDAM Kota Makassar bahwa:

Sebelum tim peduli Air Bersih dikerahkan untuk sosialisasi di beberapa lingkungan yang telah kami analisis cara penggunaan dan tingkat pemahaman terhadap air bersih, terlebih dahulu konsep komunikasi kami terapkan pada tim tersebut agar apa yang disampaikan terarah dan dapat menjadi pedoman bagi pelanggan dalam mengonsumsi Air. Diskusi selalu kami lakukan terkait perkembangan keluhan pelanggan terkait Air Bersih di Kota Makassar.<sup>5</sup>

Pada tahapan seperti yang dijelaskan oleh teknisi Humas PDAM Kota Makassar. Aspek pengetahuan menjadi bagian penting untuk dapat menganalisis dan memahami pentingnya tanggap cepat terhadap kepentingan dan kualitas pelayanan Air terhadap konsumen. Konsumen merupakan hal terpenting dalam proses keberhasilan perusahaan. Seperti yang terlihat pada bagan di bawah ini yang

---

<sup>5</sup>Idris tahir (45), Kepala Bagian humas, *Wawancara* tgl 5 Juni 2018

merupakan proses komunikasi dua arah atau simetris yang dikosepkan sebagai proses analisis pemahaman antara pelanggan dan pihak perusahaan secara keseluruhan.

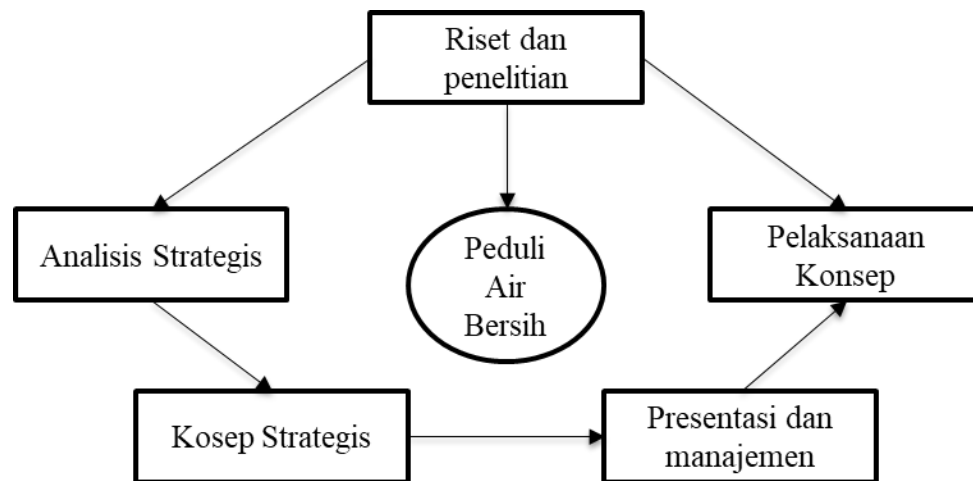

Bagan 4.2 Bagan konsep program Peduli Air Bersih

#### 1) Riset dan Penelitian

Riset dan penelitian dilakukan sebagai bentuk dari konsep program Peduli Air Bersih. Riset dan penelitian dilakukan agar program yang akan dilakukan tersistematis mulai dari riset tentang pemahaman masyarakat terhadap Air bersih sampai pada titik sumber air yang dapat digunakan masyarakat sebagai keperluan sehari-hari. Seperti yang dijelaskan oleh Kepala Bagian Humas bahwa:

Riset yang kami lakukan berdasar pada kepentingan pelanggan dan masyarakat pada umumnya sehingga melalui penelitian tentang air yang dapat dikonsumsi di beberapa tempat di Sulsel kami dapat menilai setiap kondisi air di beberapa titik yang telah di tentukan dan penentuan titik riset dan penelitian juga karena adanya riset awal.<sup>6</sup>

<sup>6</sup>Idris tahir (45), Kepala Bagian humas, *Wawancara* tgl 5 Juni 2018

Proses pada riset dan penelitian seperti yang dijelaskan oleh kepala devisi Humas PDAM Kota Makassar tersebut agar memudahkan pengambilan keputusan dan analisis dalam memunuhi kebutuhan pelanggan dan masyarakat.

## 2) Analisis Strategis

Analisis strategis adalah bagaimana memahami mana yang menjadi prioritas perusahaan dalam konsep program peduli air bersih. Seperti beberapa isu penting yaitu kurangnya pemahaman masyarakat tentang air bersih dan perusahaan menjadi faktor utama dalam isu tersebut sehingga, analisis strategis yang dapat di peroleh oleh devisi humas adalah sebagai berikut:

- a) Transparansi pengelolaan air bersih
- b) Informasi tentang air bersih ke setiap konsumen atau pelanggan
- c) Upgrade persepsi serta pemahaman anggota perusahaan tentang air.

## 3) Konsep Strategis

Konsep strategis yang dimaksudkan adalah bagaimana peluang analisis strategis yang telah ditentukan dapat dipenuhi oleh anggota perusahaan dengan dimulainya pembahasan dan pembedahan kearah yang lebih signifikan agar pencapaian perusahaan dapat terlihat jelas sesuai visi dan misi PDAM Kota Makassar. Dalam konsep strategis tersebut ada beberapa hal yang menjadi alat dalam pencapaian program peduli air bersih sebgai berikut.

- a) Publisitas transparansi pengelolaan air bersih kepada anggota perusahaan sebagai informasi internal perusahaan dengan menciptakan media internal perusahaan.

Agar dapat menjadi bahan evaluasi dalam internal perusahaan melalui tanggapan pelanggan mengenai konsep program Air Bersih.

- b) Informasi yang diberikan kepada pelanggan adalah dengan konsep penyebaran melalui media massa baik elektronik maupun yang bukan elektronik.
- c) Melalui seminar dan sosialisasi dari organisasi-organisasi pemerhati Air. Anggota organisasi dapat memenuhi kapasitas sesuai keperluan jabatan atau *soft skill*.<sup>7</sup>

#### 4) Presentasi dan Manajemen

Presentasi dan manajemen diperlukan dalam mengorganisir konsep yang telah dibangun. Pada persoalan ini pihak divisi humas menjadikan komunikasi simetris atau dua arah menjadi hal utama dalam menyampaikan pesan-pesan atau program tersebut kepada pelanggan. Presentasi adalah bagaimana divisi Humas memiliki peran dalam pengambilan keputusan setelah adanya keputusan bersama dari pimpinan perusahaan dan kembali menginformasikan hal-hal yang perlu dipresentasikan melalui media internal perusahaan.

Manajemen yang dimaksudkan adalah persoalan strategi komunikasi yang diterapkan dalam konsep strategis. Komunikasi dua arah menjadi manajemen tersebut. Hal ini mendasari semua kegiatan yang bersifat informasi kepada pelanggan.<sup>8</sup>

---

<sup>7</sup> Muh. Saleh (47), Teknisi Humas, *Wawancara*, 5 Juni 2018

<sup>8</sup> Muh. Saleh (47), Teknisi Humas, *Wawancara*, 5 Juni 2018



## 5) Pelaksanaan Konsep

Pelaksanaan konsep adalah proses dilapangan. Devisi Humas PDAM Kota Makassar berupaya agar pelaksanaan konsep dapat berjalan dengan baik sehingga pelanggan dapat menerima konsep tersebut sesuai dengan perencanaan yang telah di bahas dan di diskusikan oleh pihak perusahaan.<sup>9</sup>

## 2. *Harapan Bersama*

Adanya harapan bersama antara Humas PDAM Kota Makassar dengan para pelanggan yang ada di wilayah kota Makassar. Humas memahami keluhan kesah pelanggan dalam setiap masalah yang timbul dan perlu juga memahami pentingnya komunikasi dua arah. Meskipun demikian, penerapan *Excellence Communication* di PDAM kota Makassar belum bisa dikatakan ideal. Terdapat beberapa perbedaan penerapan poin-poin *Excellence Communication* di PDAM kota Makassar dengan yang dikemukakan Gruning seperti pelaksanaan riset yang masih minim.

Sejauh ini *Excellence Communication* yang dapat diterapkan di PDAM kota Makassar meliputi komunikasi dua arah yang asimetris. Selain itu, terkait penyampaian masukan dan opini yang diperoleh dari pelanggan PDAM kota Makassar. Untuk peran yang lain seperti teknis komunikasi, negoisasi, dan persuasi, humas masih bisa menjalankan dengan baik. Adapun perkembangannya luar biasa sekali, dulukan cuma satu yang ada di depan *tower* mencadi pusat pelayanan dan proses administrasinya masih manual. Tapi sekarang sudah memadai kantor pelayanannya dan proses administrasinya pun sudah melalui komputer.<sup>10</sup>

Humas PDAM Kota Makassar dalam menjalankan perannya yakni berkomunikasi dan bernegoisasi baik dalam ruang lingkup internal perusahaan

---

<sup>9</sup>Muh. Saleh (47), Teknisi Humas, *Wawancara*, 5 Juni 2018

<sup>10</sup> Mulyati (44), Staf Ahli Bagian Humas, *Wawancara* 5 Juni 2018

ataupun negoisasi terhadap pelanggan terkait dengan kebijakan atau keluhan-keluhan dan keritikan-keritikan dari pihak pelanggan PDAM kota Makassar ini dihadapi dengan bijak agar dapat terselesaikan dengan baik.

Selain itu melakukan peran teknis komunikasi yang merupakan kemampuan tradisional yang harus dimiliki oleh Humas. Teknis komunikasi adalah kemampuan Humas dalam berbicara, menulis dan membuat publikasi organisasi. Salah satu informan menyatakan bahwa Humas PDAM kota Makassar menyadari perannya sebagai teknis komunikasi yang terkait dengan segala sesuatu yang dilakukan untuk menyampaikan informasi kepada publik dan menjadi penengah antara pelanggan masyarakat dan perusahaan PDAM Kota Makassar.

Dari penyampaian informan dapat diketahui bahwa Humas memahami perannya sebagai teknis komunikasi terhadap pelanggan dan pihak PDAM kota Makassar serta menjalankan dengan baik. Dari komunikasi dua arah yang dilakukan tersebut dapat memberikan dampak positif dan memperoleh apresiasi yang memuaskan dari masyarakat atau pelanggan PDAM kota Makassar

Jadi sejauh ini PDAM kota Makassar dapat memberikan kepuasan kepada para pelanggan dengan salah satu caranya komunikasi yang baik yang dilakukan humas PDAM kota Makassar. Humas PDAM kota Makassar senantiasa memberi ruang kepada para pelanggan untuk menyampaikan masalahnya baik secara langsung ataupun tidak langsung.

### ***3. Budaya Organisasi yang Partisipatif***

Budaya organisasi yang terlihat pada PDAM Kota Makassar sedikit di gambarkan oleh devisi Humas PDAM Kota Makassar bahwa budaya partisipatif dalam mewujudkan visi misi organisasi adalah dengan menjadikan komunikasi sebagai alat dalam membangun budaya partisipatif tersebut. Seperti yang dijelaskan oleh kepala Bagian Humas adalah:

Kami membiasakan budaya komunikasi dengan cara Salam Sapa agar kedekatan emosional terbentuk dengan wujud partisipasi anggota serta pemimpin dan menjadikan ini sebagai poin utama dalam bekerja baik di kantor maupun di lapangan.<sup>11</sup>

Humas PDAM kota Makassar telah memenuhi tiga aspek yaitu dasar pengetahuan (*knowledge core*), harapan bersama (*Shared Expectation*), dan budaya organisasi yang partisipatif (*Participative Culture*). Humas PDAM kota Makassar memiliki dasar pengetahuan mengenai komunikasi dua arah antara pelanggan PDAM dan Humas PDAM kota Makassar.

Penerapan *excellence communication* dalam Divisi Humas PDAM Kota Makassar mendukung program yang menjadi kebutuhan seorang teknisi humas untuk mensukseskan program tersebut. Aspek dari *excellence communication* yang menjadi tolak ukur penilaian pada seorang teknisi humas pada dasarnya juga mampu memberikan trobosan baru dari kinerja Humas PDAM Kota Makassar. Faktor pendukung atau kinerja dari *excellence communication* terbagi menjadi 4 bagian yang masing masing memiliki peran dalam komunikasi 1 arah dan komunikasi 2 arah

---

<sup>11</sup> Idris tahir (45), Kepala Bagian humas, *Wawancara* tgl 5 Juni 2018

sebagai unsur unsur dalam mensukseskan aspek dari teory *excellence communication* yaitu adalah *Press Aggetry*, menerima opini publik (Komunikasi 1 arah) dan *Two Way Simetry*, *Two Ways Asimetry* (Komunikasi 2 arah).

## 1. Komunikasi satu arah

### a. *Press agentry*

*Press agentry* yang dilakukan PDAM Kota Makassar seperti pada gambar dibawah ini merupakan komunikasi satu arah yang dilakukan dalam bentuk *press agentry* yang menginformasikan kepada khalayak ada pemasangan pipa cadangan pada proyek jalan tol Pettarani.



Gambar 4.1

Sumber: (<http://makassar.tribunnews.com/2018/10/19/foto-pdam-siapkan-pipa-cadangan-di-proyek-jalan-tol-pettarani>)

Devisi Humas PDAM Kota Makassar juga memberikan informasi yang bersifat komunikasi satu arah seperti pada gambar 4.1 yaitu PDAM Kota Makassar menyiapkan cadangan Pipa untuk proses penyaluran air yang akan lebih efektif. Informasi yang diberikan Humas PDAM Kota Makassar adalah bersifat satu arah

seperti pada berita di gambar 4.1. PDAM Kota Makassar selalu memberikan informasi terkait kegiatan ataupun program dengan cara memberikan informasi yang tertuju langsung ke masyarakat.

*b. Menerima opini publik*

Humas PDAM Kota Makassar juga membuka layanan keluhan melalui Media sosial, seperti yang dikatakan bapak Muhammad Idris selaku Kabag Humas PDAM Kota Makassar yang dikutip dari berita harian Tribun Timur bahwa:

Laporan berupa keluhan warga terhadap permasalahan teknis kami terima dan ditindaklanjuti akan tetapi semua pertanyaan dan keluhan akan kami respon jika hal tersebut tidak berulang dengan pertanyaan yang sama.<sup>12</sup>

Media sosial yang menjadi alternatif yang sangat taktis tersebut adalah media sosial yang paling sering digunakan oleh kebanyakan masyarakat Kota Makassar seperti pada gambar di bawah ini:



Gambar 4.2  
Sumber: FB. PDAM Kota Makassar

<sup>12</sup><https://www.portalmakassar.com/ada-keluhan-air-hubungi-layanan-media-sosial-pdam-makassar/>

Facebook menjadi bagian dari proses penjangkaran segala informasi tentang PDAM Kota Makassar bahkan pengikutnya mencapai 2000 jiwa yang merupakan keseluruhannya adalah pelanggan tetap PDAM Kota Makassar.



Begitupun dengan twitter, PDAM Kota Makassar juga memanfaatkan jejaring sosial yang sangat populer ini. Dengan jumlah pengikut mencapai 338 jiwa dengan jumlah 107 tweet.

Gambar 4.3 Sumber: Twitter PDAM Kota Makassar

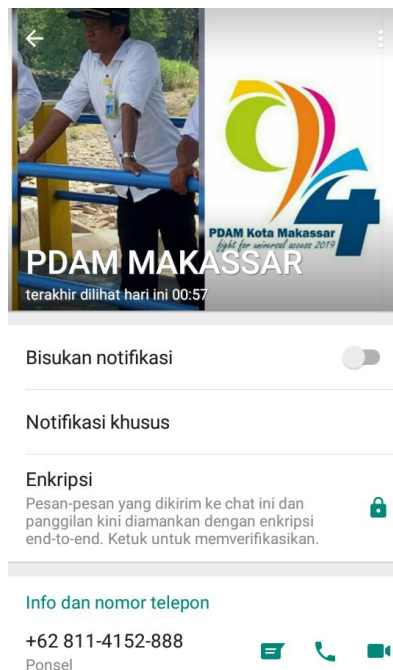

#### Gambar 4.4

Sumber: WhatsUp

Jejaring sosial yang paling berbeda adalah whatsapp (WA). PDAM Kota Makassar memilih WA sebagai alternatif untuk komplain atau ada hal hal yang bersifat teknis.

Gambar di atas dapat dilihat bahwa media sosial menjadi alternatif utama sebagai sarana informasi modern yang sangat familiar di kalangan masyarakat Kota Makassar. Hal ini menjadi upaya Humas PDAM Kota Makassar untuk mengetahui setiap permasalahan pada konsep yang telah diterapkan. Dengan begitu, pertukaran pesan antara pelanggan dengan pihak perusahaan menambah cakupan ide dan kreatifitas pada praktisi humas untuk terus mengembangkan konsep dan ide yang menjadi strategi dalam menanggapi permasalahan tentang internal perusahaan maupun hubungannya dengan publik.

#### 2. Komunikasi dua arah

##### a. *Two Way Symetry*

Pada prakteknya komunikasi dua arah asimetry bukan hanya terjadi dalam lingkungan perusahaan akan tetapi juga publik menjadi bagian dari komunikasi 2 arah asimetry. Seperti yang dikatakan oleh Kabag Humas PDAM Kota Makassar bahwa:

Di internal perusahaan sendiri kami sering melakukan sharing dan diskusi terkait dengan keluhan keluhan pelanggan itu diadakan setiap satu minggu sekali dan dalam satu bulan diadakan empat kali diskusi. Setelah diskusi kami melakukan analisis dan riset terkait keluhan keluhan

masyarakat tersebut. Alternatif untuk melakukan penyaringan keluhan ada pada bagian kehumasan dengan pola tanya jawab melalui media sosial seperti group Facebook dan Twitter.<sup>13</sup>

Riset yang dilakukan PDAM Kota Makassar terkait dengan keluhan masyarakat yaitu pelanggan merupakan hasil dari tindakan komunikasi dua arah yang mengadakan media sosial sebagai alternatif dalam berkomunikasi dengan masyarakat. Tentu dapat dipahami bahwa komunikasi dua arah yang diterapkan Humas PDAM Kota Makassar sebagai prakteknya adalah diskusi pada manajemen perusahaan dan diskusi dengan publik melalui media sosial. Seperti pada gambar dibawah ini:



Gambar 4.5

Diskusi tentang pengelolaan informasi mengenai program Air Bersih yang di pimpin langsung oleh Kabag Humas PDAM Kota Makassar

*b. Two way asimetry*

---

<sup>13</sup> Idris tahir (45), Kepala Bagian humas, *Wawancara* tgl 5 Juni 2018



Komunikasi dua arah *two way asimetry* yang dilakukan oleh Humas PDAM Kota Makassar adalah komunikasi yang bersifat membujuk publik untuk ikut bekerjasama, bersikap dan berfikir yang sesuai dengan harapan organisasi. Kabag bagian Humas bahwa:

Konsep komunikasi ini lebih kepada internal perusahaan akan tetapi tidak menutup akses informasi dari masyarakat atau pelanggan. Kami tetap menerima masukan untuk di kelola di internal perusahaan akan tetapi sedikit perbedaannya adalah informasi yang kami terima menjadi konsep untuk bekerja sama dengan pelanggan atau stakholder yang tepat sasaran. Lebih jelasnya komunikasi yang kami lakukan itu sesuai dengan garis instruksi dari pimpinan ke bawahan maupun sebaliknya sehingga, konsep air bersih yang telah kami canangkan dapat mudah di kontrol dan di evaluasi dengan strategi ilmiah yang telah kami konsepkan. Seperti para teknisi humas yang dor to dor ke setiap pelanggan atau kegiatan tentang bagaimana penanganan hemat air dan perbedaan air limbah dan air bersih walupun secara fisik keduanya terlihat sama.<sup>14</sup>

Pendapat Kabag Humas di atas dapat kita pahami bahwa strategi ilmiah yang dimaksudkan adalah peran Humas dalam menyaring informasi yang terjadi baik dari dalam perusahaan maupun perusahaan dengan publik dengan pembahasan project yang telah dilakukan di lapangan sehingga, teknisi Humas dapat dengan mudah menganalisis dan mengevaluasi setiap permasalahan yang ada.

---

<sup>14</sup> Idris tahir (45), Kepala Bagian humas, *Wawancara* tgl 5 Juni 2018



Gambar 4.6

Diskusi setiap minggu tentang informasi yang diterima dari pelanggan terkait keluhan mengenai persoalan teknis ataupun tentang program.

***C. Pendukung dan penghambat penerapan Excellence Communication dalam divisi Humas kota Makassar***

Berdasarkan analisis yang telah dilakukan pada penelitian ini, peneliti menemukan beberapa hal yang menjadi hambatan dalam penerapan *Excellence Communication* di PDAM Kota Makassar.

1. Penghambat penerapan *excellence communication*

a. Kurangnya pemahaman tentang kehumasan di internal perusahaan (*Knowledge*)

Sebagai perusahaan yang bergerak dalam bidang penyuplai air untuk masyarakat dan sebagai pelayan masyarakat, PDAM kota Makassar selalu berupaya untuk menjalin komunikasi yang baik serta memberi pelayanan yang maksimal kepada masyarakat khususnya pelanggan PDAM kota Masyarakat. Namun, proses pengetahuan tentang Kehumasan menjadi dasar dalam pengambilan keputusan.

b. Budaya partisipatif yang kurang pada karyawan

PDAM kota Makassar berharap melalui komunikasi yang baik, masyarakat atau pelanggan dapat bekerjasama dengan baik sehingga, budaya partisipatif menjadi bagian penting dalam setiap aktifitas komunikasi yang terjadi dalam internal perusahaan. Seperti yang dijelaskan oleh teknisi humas sebagai berikut:

Waduh kalo kendala sebenarnya, bukan hanya PDAM Kota Makassar. Semua PDAM Seindonesia memiliki kendala yang sama. Pertama kontinyutas air yang harus berbanding lurus dengan persediaan air baku (air mentah yang akan dikelola menjadi air bersih). Kedua yaitu kualitas sudah kita jamin sehingga PDAM sudah bisa menjadi penyedia air bersih karena konotasi bersih itu, airnya itu bening yang tidak berbau dan tidak ada rasa, kalau itu sudah ketiga-tiganya masuk berarti cocokmi itu perusahaan air minum menyediakan air bersih untuk masyarakat. Hal ini bisa di hadapi dengan kerjasama dari semua pihak<sup>15</sup>

Menurut informan dari pihak PDAM kota Makassar terhadap kendala yang dihadapi yakni:

Perkembangan jumlah penduduk yang sangat signifikan terutama di kota Makassar ini, sekarang jumlah penduduk kota Makassar kalo siang hari sekitar 2 juta pemakai sedangkan kalau malam hari berkurang menjadi kurang lebih 1,7 juta penduduk. Jadi pdam harus siap selalu menyediakan air yang cukup untuk para penduduk yang sangat padat ini, namun ketersediaan belum maksimal. Sekarang produksi air kita berkisar 2850 – 3000 liter per detik sementara kebutuhan air masyarakat kota Makassar ini mnecapai 5000 liter per detik, makanya cakupan pelayanan kita yang seharusnya 80% tetapi hanya mam melayani hingga 72-73% dari penduduk masyarakat perkotaan. Jadi kendalanya masih cukup besar, apalagi penambahan pipa di daerah baru atau pelanggan-pelanggan baru.<sup>16</sup>

Dari kendala yang sifatnya umum tersebut kadang membuat PDAM kota Makassar dalam pemenuhan kebutuhan masyarakat terkendala dan ini menjadi tugas

---

<sup>15</sup> Mulyati (44), Staf Ahli Devisi Humas, *Wawancara* 5 Juni 2018

<sup>16</sup> Muh. Saleh (47), Teknisi Humas, *Wawancara* 5 Juni 2018

Humas dalam menyampaikan informasi terkait masalah yang di hadapi PDAM kota Makassar terhadap kenyamanan pelanggan agar tidak ada gejolak dari pihak pelanggan.<sup>17</sup>

## 2. Pendukung penerapan *excellence communication* di PDAM Kota Makassar

- a. Adanya media sosial sebagai wadah dalam mempermudah pertukaran informasi antara pelanggan dan perusahaan. Seperti *Facebook*, *WhatsUp* dan *Twitter*.
- b. Proses interaksi yang mudah dilakukan dengan proses komunikasi dua arah antara pemimpin dan bawahan sehingga terciptanya harapan bersama demi suksesnya visi dan misi perusahaan.
- c. Budaya partisipatif yang memadai terkadang juga masih ada yang masih menganggap remeh informasi dan komunikasi terkait pelanggan.<sup>18</sup>

Hasil dari penelitian ini dalam pandangan agama Islam bahwa dalam berkomunikasi Allah Swt. Berfirman dalam Al-Qur'an Surah An-Nissa ayat 63 yang berbunyi:

أُولَئِكَ الَّذِينَ يَعْلَمُ اللَّهُ مَا فِي قُلُوبِهِمْ فَأَعْرِضْ عَنْهُمْ وَعِظْهُمْ وَقُلْ لَهُمْ فِي أَنْفُسِهِمْ  
قَوْلًا بَلِيغًا ﴿١٣﴾

Terjemahannya:

*“Mereka itu adalah orang-orang yang Allah yang mengetahui apa yang ada didalam hati mereka. Karena itu berpalinglah kamu dari mereka, dan berilah mereka pelajaran, dan katakanlah kepada mereka perkataan yang berbekas pada jiwa mereka.” QS. An-Nissa: 63*

<sup>17</sup> Mulyati (44), Staf Ahli Devisi Humas, Wawancara 5 Juni 2018

<sup>18</sup> Mulyati (44), Staf Ahli Devisi Humas, Wawancara 5 Juni 2018

Hubungannya dengan hasil penelitian ini adalah dengan komunikasi. Komunikasi menjadi hal paling penting dalam menjaga hubungan antar manusia. Terkadang manusia juga dapat saling menyakiti bahkan membunuh hanya karena persoalan komunikasi. Pada ayat di atas dalam pandangan agama, komunikasi di kategorikan sebagai qaulan baliga yaitu komunikasi dengan menggunakan kata-kata yang efektif, mudah dimengerti, jelas dan tidak berbelit-belit atau bertele-tele.

Ini menjadikan komunikasi antara perusahaan PDAM Kota Makassar agar tidak membingungkan pelanggan dengan informasi yang tidak jelas dan menjadikan terjadinya salah faham antara perusahaan dengan masyarakat. Informasi yang diberikan kepada khalayak harus jelas, mudah dimengerti, dan efektif. Agar, setiap respon yang diterima oleh perusahaan dapat langsung dikelola seperti diskusi yang dilakukan setiap satu minggu sekali. Pada internal perusahaan juga demikian, agar setiap garis instruksi dan kordinasi tepat dan efektif jika setiap persoalan komunikasi dikaitkan dengan tata cara berbicara yang telah diterangkan dalam QS. An-Nissa ayat 63 bahwa perkataan yang berbekas pada jiwa mereka.

## **BAB V**

### **PENUTUP**

#### ***A. Kesimpulan***

Berdasarkan hasil penelitian dengan judul “Penerapan *Excellence Communication* dalam Divisi Humas di PDAM Kota Makassar “. Penulis menarik kesimpulan sebagai berikut:

1. Humas PDAM kota Makassar telah menjalankan tugasnyanya dengan baik. Hal ini dilihat dari penanganan terhadap masalah yang terjadi pada pelanggan PDAM kota Makassar melalui Program Peduli Air bersih. Penerapan *Excellence Communication* bagi Devisi Humas PDAM Kota Makassar yaitu dasar pengetahuan (*knowledge core*) dengan konsep Riset dan Penelitian, Analisis Strategis, Konsep Strategis, Presentasi dan Manajemen dan Pelaksanaan Konsep. Kemudian harapan bersama (*Shared Expectation*), dan budaya organisasi yang partisipatif (*Participative Culture*). Humas PDAM kota Makassar memiliki dasar pengetahuan mengenai komunikasi dua arah antara pelangan PDAM dan Humas PDAM kota Makassar.
2. Pendukung dan penghambat penerapan *Excellence Communication* pada devisi Humas PDAM Kota Makassar adalah sebgai pendukung, masyarakat dapat bekerjasama dalam persoalan keluhan dari masyarakat dan kebutuhan informasi masyarakat sehingga, pihak perusahaan juga merasa sangat terbantu oleh kerjasama masyarakat tersebut. Sedangkan kendalanya adalah kurangnya tenaga ahli atau yang bersifat teknis seperti jumlah pemakai tidak berbanding lurus dengan penyediaan air sehingga memunculkan isu bahwa pekerjaan PDAM Kota Makassar kurang maksimal.

### ***B. Implikasi Penelitian***

Implikasi pada penelitian ini adalah adanya kendala teknis seperti:

1. Kurangnya staf ahli dalam memberikan support terhadap pekerjaan yang terkadang tidak sesuai dengan jabatan sehingga membuat informasi terkadang menjadi ambigu terkait persoalan keluhan pelanggan.
2. Sebaiknya pihak PDAM Kota Makassar lebih memberikan kepuasan informasi yang dibutuhkan pelanggan. Dan juga bukan hanya membedakan antara air yang bau dan kotor kemudian air yang tidak bau dan air tidak kotor tetapi juga kelayakan dalam mengonsumsi Air tersebut.

## DAFTAR PUSTAKA

- Arizona, Merry. *Penerapan Excellence Communication dalam Divisi Hubungan Masyarakat Lembaga Perbankan di Indonesia studi kasus pada Bank Tabungan Negara Periode 2008-2011* Depok: Fakultas Ilmu Sosial dan Ilmu Politik Universitas Indonesia, 2012.
- Ardhoyo, T.E. *Peran Dan Strategi Humas (Public Relations) Dalam Mempromosikan Produk Perusahaan*. No 1. Vol 1. Jurnal Ilmiah Widya. 2016.
- Ani, Yuningsi. *Peran Strategi Profesi Public Relation dalam Membangun Kemitraan Berbasis Nilai Spritual: Studi Deskriptif Analitis terhadap Peran Strategi Profesi Public Relations Sebagai Fasilitator Kemitraan Antara Pemerintah, Komunitas Sipil dan Komunitas Bisnis dalam meningkatkan Indeks Pembangunan Manusia (IPM) di Jawa Barat*, JurnalMimbar, Volume XXII No. 4 Oktober – Desember2006 : 496 – 520
- Beard, Mike. *Manajemen Departemen Public Relation*, Jakarta: Penerbit Erlangga 2001.
- Cutlip, S., Center,A. H., & Broom, G. M. *Effective Public Relations Edisi Communication Cet. 9*; Jakarta: Kencana, 2009.
- Departemen Agama, *Qur'an Hafalan dan Terjemahan* Jakarta: almahira, 2015.
- Effendy, O. U. *Hubungan Masyarakat: suatu Studi Komunikologis*Bandung: Remaja Rosdakarya. 1999.
- , J. E. dkk. *Excellence Public Relations and Effective Organization: A Study of Communication Management in Three Countries* Mahwa NJ: Lawrence Erlbaum, 2002.
- Grunig, dan Dozier, *Excellent Public Relations and Effective Organizations: A Study of Communication Management in Three Countries*. Mahwah, NJ: Lawrence Erlbaum, 2000
- , J.E. *Excellence in Public Relations and Communication Management*New Jersey: Lawrence Erlbaum Associates, 1992.
- , *Excelence in Public Relations and Communication Management*. New Jersey. Lawrence Erlbaum Associates.
- Hadita, Fajrin, *PenerapanExcelece Theory di Lembaga Negara (studi kasus pada Badan Pemeriksa Keuangan*. Fakultas Ilmu Sosial dan Ilmu Politik Universitas Indonesia, 2009



- Kent dan Taylor, *Beyond Excellence: Extending the Generic Approach to International Public Relations* Public Relations. 2002.
- Kriyantono, R. (2014). *Teori Public Relations Perspektif Barat & Lokal*. Jakarta: Kencana.
- Lee, Jaesub., Woeste, Jennifer H., & Heath, Robert L, “*Getting Ready for Crises: Strategic Excellence*”, *Public Relations Review* 133, 2007.
- Lattimore dkk, *Public Relations The Profession and The Practice*. Edisi Bahasa Indonesia. Jakarta: Salemba Humanika 2010.
- Moleong, L. J. *Metodologi Penelitian Kualitatif* Bandung: PT Remaja Rosdakarya, 2006.
- Miles, M.B dan Huberman, A.M, *qualitative Data Analisis*,BaverlyHils, CA: Sage, 1994.
- Poerwandari, K. *Pendekatan Kualitatif Untuk Penelitian Perilaku Manusia* Yogyakarta: Pustaka Pelajar 2007.
- Pudji Utomo, *Strategi Public Relation Dalam Pelayanan Informasi*. No 1. Vol 2. *Jurnal Komunikologi*. 2005.
- Patton, Michael, 2002. *Qualitative Research & Evaluation Methods Third Edition*. London: Sage Publications Inc.
- Ranggamawardi, *ExcellenceTheory*  
<https://ranggamawardi.wordpress.com/2010/08/25/excellence-teori/tanggal>  
 8 maret 2018 pukul 10:00.
- Rachmad, F. *public Relations dalam Teori dan Praktekk* ,Jakarta: Gramedia Pustaka Utama 1993.

## Daftar Riwayat Hidup



Suwandi Syarif dilahirkan di Sungguminasa, Gowa pada tanggal 27 Juli 1994. Penulis merupakan anak pertama dari 3 bersaudara, anak dari ibunda Sahariah Dg Tene dan ayahanda Syarif Dg Tutu. Penulis memulai pendidikan di SDI Panggentungan Selatan, Gowa, setelah tamat SD pada tahun 2007, penulis melanjutkan pendidikan di MTSN Balang-balang, kemudian penulis melanjutkan pendidikan di SMA Negeri 1 Sungguminasa, Gowa

dan Lulus pada tahun 2013. Kemudian setelah tamat dari SMA penulis melanjutkan pendidikan ke Universitas Islam Negeri Alauddin Makassar. Fakultas Dakwah dan Komunikasi, Jurusan Ilmu Komunikasi. Selama berkuliah penulis pernah berkecimpung di dunia organisasi baik intra maupun ekstra diantaranya PMII Cabang Gowa Raya, sedangkan organisasi ekstra ialah IMIKI, Ikatan Mahasiswa Ilmu Komunikasi.