

**TEXT MINING JUDUL SKRIPSI MENGGUNAKAN K-MEANS
CLUSTERING (STUDI KASUS DI JURUSAN TEKNIK INFORMATIKA
UIN ALAUDDIN MAKASSAR)**



SKRIPSI

Diajukan Untuk Memenuhi Salah Satu Syarat Guna Mencapai Gelar
Sarjana Komputer Pada Jurusan Teknik Informatika
Fakultas Sains Dan Teknologi

UIN Alauddin Makassar

Oleh:

RAHMAT

NIM : 60200115005

FAKULTAS SAINS DAN TEKNOLOGI

UIN ALAUDDIN MAKASSAR

2020

PERNYATAAN KEASLIAN SKRIPSI

Saya yang bertanda tangan di bawah ini:

Nama : Rahmat
NIM : 60200115005
Tempat/Tgl. Lahir : Langnga, 24 Juli 1997
Jurusan : Sains dan Teknologi
Judul : Text Mining Judul Skripsi Menggunakan K-Means Clustering (Studi Kasus di Jurusan Teknik Informatika UIN Alauddin Makassar)

Menyatakan dengan sebenarnya bahwa skripsi yang saya tulis ini benar merupakan hasil karya saya sendiri. Jika di kemudian hari terbukti bahwa ini merupakan duplikasi, tiruan, plagiat, atau dibuat oleh orang lain, sebagian atau seluruhnya, maka skripsi dan gelar yang diperoleh karenanya batal demi hukum.

Makassar, Februari 2020
Penyusun,

RAHMAT
NIM : 6020015005

PERSETUJUAN PEMBIMBING

Pembimbing penulisan skripsi saudara **Rahmat, NIM 60200115005**, mahasiswa jurusan teknik informatika pada fakultas sains dan teknologi Universitas Islam Negeri (UIN) Alauddin Makassar, setelah dengan seksama meneliti dan mengoreksi skripsi yang bersangkutan dengan judul : **“Text Mining Judul Skripsi Menggunakan K-Means Clustering (Studi Kasus di Jurusan Teknik Informatika UIN Alauddin Makassar)”**, Memandang bahwa skripsi tersebut telah memenuhi syarat – syarat ilmiah dan dapat disetujui untuk diajukan kesidang Munaqasyah.

Demikian persetujuan ini diberikan untuk proses selanjutnya.

Makassar, 21 Februari 2020

Pembimbing I



Mustikasari, S. Kom., M. Kom.
NIP. 19781106 200604 2 001

Pembimbing II

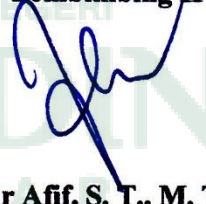

Nur Afif, S. T., M. T.
NIP. 19811024 200912 1 003

PENGESAHAN SKRIPSI

Skripsi ini berjudul "Text Mining Judul Skripsi menggunakan K-Menas Clustering (Studi kasus di Jurusan teknik Informatika UIN Alauddin Makassar) yang disusun oleh Rahmat, NIM 60200115005, mahasiswa jurusan teknik informatika pada fakultas sains dan teknologi universitas islam negeri Alauddin makassar, telah diuji dan dipertahankan dalam sidang munaqasyah yang diselenggarakan pada hari kamis, tanggal 27 Februari 2020 M, bertepatan dengan 03 Rajab 1441 H, yang ditanyakan telah dapat diterima sebagai salah satu syarat untuk memperoleh gelar sarjana dalam ilmu Teknik Informatika, Jurusan Teknik Informatika.

Samata, 27 Februari 2020 M
03 Rajab 1441 H

DEWAN PENGUJI:

Ketua : Dr. Muhammad Anshar. S. Pt., M. Si (.....)

Sekretaris : Ir. A. Muhammad Syafar, S. T., M.T., IPM (.....)

Munaqisy I : Dr. Ridwan A. Kambau, S. T., M. Kom. (.....)

Munaqisy II : Dr. Sohras, M. Ag. (.....)

Pembimbing I : Mustikasari, S. Kom., M. Kom. (.....)

Pembimbing II : Nur Afif, S. T., M. T. (.....)

Diketahui oleh:
Dekan Fakultas Sains dan Teknologi
UIN Alauddin Makassar,



Prof. Dr. Muhammad Khalifah Mustami, M. Pd.
NIP. 19710412 200003 1 001

KATA PENGANTAR



Tiada kata yang pantas penulis ucapkan selain puji syukur kehadiran Allah swt. atas berkat dan Rahmat-Nya sehingga penulis dapat menyelesaikan skripsi dengan judul “Text Mining Judul Skripsi Menggunakan K-Means Clustering (Studi Kasus di Jurusan Teknik Informatika UIN Alauddin Makassar)” meski melalui banyak tantangan dan hambatan.

Skripsi ini diajukan untuk memenuhi salah satu syarat utama, dalam meraih gelar Sarjana Komputer (S. Kom) pada Jurusan Teknik Informatika, Fakultas Sains dan Teknologi, Universitas Islam Negeri (UIN) Alauddin Makassar. Penulis menyadari bahwa di dalam penyusunan skripsi ini, tidak terlepas dari berbagai pihak yang banyak memberikan doa, dorongan dan bimbingan yang tak henti-hentinya kepada penulis.

Olehnya itu, melalui kesempatan ini, penulis menyampaikan rasa terima kasih yang sebesar-besarnya kepada kedua orang tua dan keluarga atas limpahan kasih sayang, pengorbanan, dorongan, semangat dan doa yang selalu dipanjatkan untuk penulis. Penghargaan yang setinggi-tingginya kepada:

1. Rektor Universitas Islam Negeri (UIN) Alauddin Makassar Prof. H. Hamdan Juhannis, M.A., Ph.D.
2. Dekan Fakultas Sains dan Teknologi Universitas Islam Negeri (UIN) Alauddin Makassar Prof. Dr. Muhammad Khalifah Mustami, M.Pd.

3. Ketua Jurusan dan Sekretaris Jurusan Teknik Informatika, Fakultas Sains dan Teknologi, Universitas Islam Negeri (UIN) Alauddin Makassar Faisal, S.T., M.T. dan Andi Muhammad Syafar, S.T., M.T.
4. Pembimbing I Mustikasari, S. Kom., M. Kom dan Pembimbing II Nur Afif, S.T., M.T. yang telah membimbing penulis dengan baik.
5. Penguji I Ridwan Kambau, S. T., M. Kom. dan Penguji II Dr. Sohrah, M.Ag. yang telah menyumbangkan banyak ide dan saran yang membangun.
6. Seluruh Dosen Jurusan Teknik Informatika dan Jurusan Sistem Informasi.
7. Staf jurusan Teknik Informatika Zulfiah., serta staf atau pegawai dalam jajaran lingkup Fakultas Sains dan Teknologi, Universitas Islam Negeri (UIN) Alauddin Makassar, yang telah dengan sabar melayani penulis dalam menyelesaikan administrasi pengurusan skripsi, di mana penulis merasa selalu mendapatkan pelayanan terbaik, sehingga Alhamdulillah pengurusan skripsi ini dapat terselesaikan dengan lancar.
8. Jurusan Teknik Informatika dan Jurusan Sistem Informasi. Terkhusus Keluarga Besar Jurusan Teknik Informatika angkatan 2015 (Reg15ter) atas kebersamaan, kekeluargaan, dukungan dan canda tawa yang sering kali muncul mewarnai hari-hari penulis selama duduk di bangku kuliah.
9. Teman-teman KKN angkatan 60 khususnya di Desa Samataring, Kec. Sinjai Timur, Kab. Sinjai yang telah menemani selama 45 hari.
10. Seluruh pihak yang tidak dapat penulis sebutkan satu per satu, namun telah banyak terlibat membantu penulis dalam proses penyusunan skripsi ini.

Semoga skripsi ini dapat bernilai ibadah di sisi Allah SWT. dan dijadikan sumbangsih sebagai upaya mencerdaskan kehidupan bangsa, agar berguna bagi pengembangan ilmu pengetahuan khususnya bagi mahasiswa Teknik Informatika UIN Alauddin Makassar.

Makassar, Februari 2020

Rahmat
60200115005



DAFTAR ISI

PERNYATAAN KEASLIAN SKRIPSI.....	ii
KATA PENGANTAR.....	v
DAFTAR ISI.....	viii
DAFTAR TABEL	xiii
ABSTRAK	xiv
BAB I PENDAHULUAN.....	1
A. Latar Belakang.....	1
B. Rumusan Masalah	2
C. Fokus Penelitian.....	2
D. Kajian Pustaka.....	3
E. Tujuan dan Kegunaan Penelitian.....	5
BAB II TINJAUAN TEORITIS	7
A. Integrasi Keilmuan	7
B. Clustering.....	10
C. Text Preprocessing.....	13
D. Pembobotan kata atau Term Weighting (TF-IDF).....	15
E. Database.....	16
F. MySql.....	17
G. PHP.....	17
BAB III METODE PENELITIAN	19
A. Jenis Penelitian.....	19
B. Pendekatan Penelitian	19
C. Sumber Data.....	19
D. Metode Pengumpulan Data.....	19
E. Intrument Penelitian.....	20
F. Teknik Pengolahan Data dan Analisis Data	21

G. Metode Perancangan Aplikasi	21
H. Teknik Pengujian Sistem.....	23
BAB IV ANALISIS DAN PERANCANGAN SISTEM	24
A. Analisis Sistem.....	24
B. Perancangan Sistem.....	25
BAB V IMPLEMENTASI DAN PENGUJIAN SISTEM.....	39
A. Implementasi	39
B. Analisis hasil Pengujian.....	44
BAB VI PENUTUP	65
A. Kesimpulan.....	65
B. Saran	66
DAFTAR PUSTAKA.....	67
RIWAYAT HIDUP PENULIS.....	69



DAFTAR GAMBAR

Gambar

Gambar III. 1 Tahap metode perancangan sistem Prototipe.....	21
Gambar IV.1 Bagan Flowchart yang di usulkan.....	23
Gambar IV. 2 Use Case Diagram.....	24
Gambar IV. 3 Class Diagram.....	25
Gambar IV. 4 Activity Diagram.....	26
Gambar IV. 5 Sequence diagram Pegklasifikasian.....	27
Gambar IV. 6 Sequence diagram tambah data.....	27
Gambar IV. 7 Sequence Diagram Ubah data.....	28
Gambar IV. 8 Sequence Diagram Hapus data	28
Gambar IV. 9 Sequence Diagram tambah kata kunci.....	29
Gambar IV. 10 Sequence Ubah kata kunci.....	29
Gambar IV. 11 Struktur Navigasi.....	30
Gambar IV. 12 Diagram Entitas.....	31
Gambar IV. 13 Tampilan Halaman Login.....	33
Gambar IV. 14 Tampilan halaman utama/dashboard.....	33
Gambar IV. 15 Tampilan halaman data judul.....	34
Gambar IV. 16 Tampilan halaman menambah data judul.....	34
Gambar IV. 17 Tampilan halaman mengubah data judul.....	35
Gambar IV. 18 Tampilan halaman Proses Klasterisasi.....	35
Gambar IV. 19 Tampilan halaman Hasil Proses Klasterisasi.....	36
Gambar IV. 20 Tampilan halaman Kata Kunci.....	36

Gambar IV. 21 Tampilan halaman Tambah Kata Kunci.....	37
Gambar IV. 22 Tampilan halaman Tambah Kata Kunci.....	37
Gambar V. 1 halaman utama aplikasi.....	38
Gambar V. 2 halaman menu data judul skripsi.....	39
Gambar V. 3 Halaman menu tambah data judul.....	40
Gambar V. 4 halaman edit data judul.....	40
Gambar V. 5 Halaman proses klasterisasi.....	41
Gambar V. 6 Halaman hasil Klasterisasi.....	42
Gambar V. 7 Tampilan halaman kata kunci.....	42
Gambar V. 8 Halaman tambah kata kunci.....	43
Gambar V. 9 Halaman ubah data kata kunci.....	43
Gambar V. 10 hasil klasterisasi bagian 1.....	46
Gambar V. 12 hasil klasterisasi bagian 2.....	47
Gambar V. 13 hasil klasterisasi bagian 3.....	48
Gambar V. 14 hasil klasterisasi bagian 4.....	59
Gambar V. 15 hasil klasterisasi bagian 5.....	50
Gambar V. 16 hasil klasterisasi bagian 6.....	51
Gambar V. 17 hasil klasterisasi bagian 7.....	52
Gambar V. 18 hasil klasterisasi bagian 8.....	53
Gambar V. 19 hasil klasterisasi bagian 9.....	54
Gambar V. 20 hasil klasterisasi bagian 10.....	55
Gambar V. 21 hasil klasterisasi bagian 11.....	56
Gambar V. 22 hasil klasterisasi bagian 12.....	57

Gambar V. 23 hasil klasterisasi bagian 13.....	58
Gambar V. 24 hasil klasterisasi bagian 14.....	59
Gambar V. 25 hasil klasterisasi bagian 15.....	60
Gambar V. 26 hasil klasterisasi bagian 16.....	61
Gambar V. 27 hasil klasterisasi bagian 17.....	62
Gambar V. 28 hasil klasterisasi bagian 18.....	63
Gambar V. 29 hasil klasterisasi bagian 19.....	64



DAFTAR TABEL

Tabel

Tabel IV. 1 Skripsi.....	31
Tabel IV. 2 Admin.....	32
Tabel IV. 3 Kata kunci.....	32
Tabel IV. 4 Kategori.....	32
Tabel V.1. Data judul.....	45
Tabel V.2. Hasil perhitungan Entropy of Class Label	56
Tabel V.3. Hasil perhitungan Entropy of Cluster Label... ..	57
Tabel V.4. Hasil perhitungan Conditional entropy of class label for clustring.....	58
Tabel V.5. Hasil perhitungan Mutual information.....	59
Tabel V.6. Hasil Perhitungan NMI.....	60
Tabel V.7. Contoh daftar Judul Skripsi.....	60
Tabel V.8. Contoh daftar kata kunci.....	61
Tabel V.9. Contoh perhitungan Kata Kunci...;.....	62

UNIVERSITAS ISLAM NEGERI
ALAUDDIN
M A K A S S A R

ABSTRAK

Nama : Rahmat
NIM : 60200115005
Jurusan : Teknik Informatika
Judul : Text Mining Judul Skripsi Menggunakan K-Means Clustering (Studi Kasus di Jurusan Teknik Informatika)
Pembimbing I : Mustikasari, S. Kom., M. Kom
Pembimbing II : Nur Afif, S.T., M. T

Penelitian atau tugas akhir skripsi merupakan syarat kelulusan mahasiswa. Setiap tahun penelitian menjadi bertambah dan memungkinkan mahasiswa mengambil topik yang sama atau hampir serupa. Melalui penelitian yang dilakukan ini dikembangkan suatu aplikasi untuk mengelompokkan skripsi mahasiswa yang dapat berfungsi untuk membantu pihak jurusan dalam menyeleksi penelitian yang akan dilakukan mahasiswa, dan sebagai bahan rujukan bagi mahasiswa yang ingin mengambil judul penelitian.

Jenis penelitian yang digunakan pada penelitian ini adalah kuantitatif dan metode perancangan aplikasi yang digunakan adalah prototype. Proses pengelompokan judul skripsi ini dilakukan dengan menggunakan metode k-means clustering pada sekumpulan judul skripsi dengan mengambil judul skripsi sebagai informasi yang dapat mewakili isi dokumen. Dokumen akan melewati proses preprocessing dengan menggunakan metode text mining. Setelah data judul melewati tahap preprocessing, maka judul dapat dikelompokkan dengan menggunakan metode k-means clustering.

Hasil dari penelitian ini adalah menciptakan suatu aplikasi yang dapat mengelompokkan data dengan otomatis. Teknik pengujian kualitas cluster pada penelitian ini menggunakan Normalize Mutual Information (NMI). Uji coba dilakukan dengan memasukkan jumlah cluster yang bervariasi hingga mendapatkan hasil yang optimal.

Kata Kunci: *K-Means Clustering*, Judul Skripsi, Pengelompokan.

BAB I

PENDAHULUAN

A. Latar Belakang

Perkembangan teknologi informasi pada saat ini sudah berkembang dengan begitu pesat disegala bidang kehidupan. Perkembangan teknologi ini mendorong kita untuk lebih kreatif dan inovatif dalam menyelesaikan masalah yang dihadapi. Adanya berbagai macam teknologi saat ini memudahkan kita untuk menemukan solusi yang tepat pada suatu permasalahan. Salah satunya adalah pengelompokan dokumen skripsi mahasiswa.

Setiap tahun Universitas Islam Negeri Alauddin Makassar khususnya di jurusan Teknik Informatika meluluskan mahasiswanya dengan penelitian yang beragam. Setiap tahunnya jumlah laporan khususnya laporan skripsi selalu bertambah. Semakin bertambahnya penelitian skripsi ini menumbuhkan peluang semakin banyaknya mahasiswa yang mengambil penelitian yang mirip atau bisa dikatakan hampir sama dengan penelitian yang sudah ada sebelumnya. Dengan pengelompokan skripsi yang dilakukan ini, diharapkan dapat membantu pihak jurusan dalam menyeleksi penelitian yang akan dilakukan oleh mahasiswa, bahan rujukan dan mempertimbangkan penentuan dosen pembimbing secara tepat sesuai dengan bidang atau spesifikasi keilmuan masing-masing.

Salah satu cara atau metode yang dapat digunakan untuk melakukan pengelompokan dokumen adalah dengan clustering (pengelompokan), metode ini dapat digunakan untuk menganalisis dokumen skripsi dengan mengelompokkan secara otomatis skripsi yang memiliki kesamaan atau kemiripan. Sebuah cluster

adalah sekumpulan objek yang digabung bersama karena persamaan atau kedekatannya.

Metode Clustering dalam penelitian ini diharapkan dapat membantu dalam mengelompokkan dokumen skripsi mahasiswa yang nantinya dapat berguna untuk memberikan informasi tentang keterkaitan antara isi skripsi satu dengan yang lainnya serta dapat menjadi acuan bagi dosen pembimbing dalam menganalisa atau menyeleksi penelitian mahasiswanya, penentuan pembimbing dalam penelitian selanjutnya dan membatasi scope penelitian.

Secara manual pengelompokan dokumen skripsi dapat dilakukan dengancara memilah dari judul skripsi itu sendiri, untuk jumlah skripsi yang tidak telalu banyak cara tersebut masih bisa dilakukan, namun bila jumlah dokumen yang ingin dikelompokan tersebut berjumlah banyak, tentunya akan memakan waktu yang tidak sedikit.

B. Rumusan Masalah

Berdasarkan latar belakang di atas, penulis merumuskan masalah yang dihadapi yaitu terdapat kesulitan dalam mengelompokkan bidang kajian penelitian untuk tugas akhir atau Skripsi, dan mencari kemiripan judul sebagai sumber kajian pustaka untuk keberlanjutan pengembangan penelitian di prodi Teknik Informatika.

C. Fokus Penelitian

Agar dalam penelitian ini dapat lebih terarah, maka penelitian ini difokuskan pada:

1. Aplikasi pengelompokan judul Skripsi ini berbasis Web.

2. Aplikasi ini dapat digunakan untuk mengelompokkan dokumen skripsi mahasiswa Teknik Informatika Universitas Islam Negeri Alauddin Makassar.
3. Aplikasi ini menggunakan algoritma *K-Means Clustering*.

D. Kajian Pustaka

Kajian pustaka ini digunakan sebagai pembandingan antara penelitian yang sudah ada sebelumnya dan yang akan dilakukan peneliti. Telaah penelitian tersebut diantaranya sebagai berikut:

Pertama, penelitian yang dilakukan oleh Nyoman Gede Yudiarta pada tahun 2018 yang berjudul “Penerapan Metode *Clustering Text Mining* Untuk Pengelompokan Berita Pada *Unstructured Text*”. Penelitian ini bertujuan untuk membangun suatu aplikasi yang dapat mengelompokkan jenis berita menggunakan metode text mining dan algoritma K-Means Clustering.

Penelitian ini memiliki persamaan dan perbedaan dengan sistem yang akan dibuat oleh penulis. Persamannya adalah sama-sama bertujuan membangun suatu aplikasi yang dapat mengelompokkan data dengan menggunakan *K-means clustering*. Perbedaannya penelitian yang diusulkan adalah teknik validasi atau keakuratan pengelompokan data yang digunakan. Teknik validasi yang digunakan adalah *recall*, *precision* dan *purity*, sedangkan ketepatan pengelompokan pada metode yang diusulkan menggunakan *Normalize Mutual Information* (NMI) untuk mengukur kualitas informasi data dalam mengestimasi kualitas *cluster* / pengelompokan. Dan yang dibuat oleh Nyoman Gede Yudiarta menggunakan

dokumen berita sebagai objek penelitiannya. Sedangkan aplikasi yang dibuat penulis menggunakan judul skripsi sebagai objek penelitian.

Kedua, penelitian yang dilakukan oleh Herny Februarianty pada tahun 2017 yang berjudul “Hirarchical agglomerative clustering untuk pengelompokan skripsi mahasiswa”. Penelitian ini bertujuan untuk mengelompokkan data skripsi menggunakan algoritma *hieraichical agglomerative clustering*

Penelitian ini memiliki persamaan dan perbedaan dengan sistem yang akan dibangun oleh penulis. Persamaannya dan perbedaannya adalah pada penelitian Herny Februarianty ini menggunakan metode *Hirarchical Agglomerative Clustering*, sedangkan metode yang dipakai pada penelitian ini adalah *K-means clustering* untuk memperlihatkan kemiripan penelitian dari waktu ke waktu. Salah satu alasan mengapa pada penelitian ini menggunakan *K-means clustering* sebagai metode *clustering* adalah karena dibandingkan dengan *K-means, Hirarchical agglomerative clustering* memiliki kelemahan, dalam menhandel data besar, berhubung data skripsi ini akan terus bertambah dari waktu ke waktu, maka *k-means clustering* cukup baik dan tepat karena algoritma *K-means clustering* lebih baik dalam menangani data yang banyak.

Persamaan pada penelitian keduanya adalah sama – sama menggunakan data skripsi sebagai objek penelitian. Tidak diperolehnya teknik validasi pada metode tersebut adalah suatu kelemahan pada penelitian ini.

Ketiga penelitian yang dilakukan oleh Widodo dan Dina Wahyudi pada tahun 2017 yang berjudul “Implementasi Algoritma *K-Means Clustering* Untuk

Mengetahui Bidang Skripsi Mahasiswa Multimedia Pendidikan Teknik Informatika dan komputer Universitas Negeri Jakarta”. Penelitian ini bertujuan untuk mengetahui bidang skripsi mahasiswa peminatan multimedia PTIK UNJ angkatan tertentu yang digunakan sebagai saran bagi mahasiswa yang belum mengajukan skripsi. Sedangkan bagi mahasiswa yang telah mengajukan skripsi dapat dijadikan sebagai perbandingan antara hasil program bantu dengan bidang skripsi yang diteliti.

Persamaanya dan perbedaannya adalah penelitian yang dilakukan oleh Widodo diatas dengan yang akan dilakukan oleh penulis adalah sama – sama menggunakan metode *K-means Clustering*, namun pada penelitian Widodo tersebut tidak menggunakan *text mining* melainkan menggunakan nilai mata kuliah sebagai data yang nantinya akan diuji atau sebagai objek penelitian, sedangkan pada penelitian ini penulis menggunakan judul skripsi sebagai data.

E. Tujuan dan Kegunaan Penelitian

1. Tujuan Penelitian

Berdasarkan rumusan masalah diatas, adapun tujuan dari penelitian ini adalah merancang dan membangun suatu aplikasi yang berfungsi untuk melakukan pengelompokan skripsi sesuai dengan bidang skripsi yang ada di jurusan Teknik Informatika dengan menggunakan algoritma *K-Means Clustering*.

2. Manfaat Penelitian

a. Akademisi

- 1) Untuk memberikan sumbangsih pemikiran terhadap khasanah teknologi khususnya pengetahuan *Text Mining*.
- 2) Menjadi referensi atau masukan bagi pengembangan penelitian selanjutnya dibidang teknologi informasi khususnya dibidang pengelompokkan data *Text Mining*.

b. Masyarakat

- 1) Sebagai media untuk memudahkan dalam mengelola atau mengelompokkan bidang kajian penelitian untuk tugas akhir atau skripsi.



BAB II

TINJAUAN TEORITIS

A. Integrasi Keilmuan

Integrasi keilmuan pada penelitian ini yaitu mengacu pada QS. Al-Baqarah/2:42. Adapun ayat dan tafsirannya sebagai berikut:

وَلَا تَلْبِسُوا الْحَقَّ بِالْبَاطِلِ وَتَكْتُمُوا الْحَقَّ وَأَنْتُمْ تَعْلَمُونَ ٤٢

Terjemahnya

Dan janganlah kamu campur adukkan yang hak dengan yang bathil dan janganlah kamu sembunyikan yang hak itu, sedang kamu mengetahui. (Kementerian Agama, 2020).

Pada ayat ini, Allah memberikan larangan kepada Bani Israil untuk tidak mencampuradukkan antara kebenaran dan kebatilan. Dan janganlah kamu, wahai Bani Israil, campuradukkan kebenaran dengan kebatilan dengan memasukkan apa yang bukan firman Allah ke dalam Kitab Taurat, dan janganlah kamu sembunyikan kebenaran firman-firman Allah seperti berita akan datangnya Nabi Muhammad, sedangkan kamu mengetahuinya. Orang-orang Yahudi menyembunyikan berita tentang kedatangan Nabi Muhammad yang termaktub di dalam Taurat dengan maksud untuk menghalangi manusia beriman kepadanya (Kemenag, 2020).

Berdasarkan tafsir diatas islam melarang mencampur adukan barang yang baik dengan yang tidak baik, kaitannya dengan dengan penelitian ini adalah penelitian ini memiliki manfaat yang serupa, yaitu menciptakan suatu alat yang dapat memudahkan dalam mengelompokkan skripsi yang nantinya dapat berguna dalam menyeleksi judul skripsi yang akan diangkat oleh

mahasiswa. Penyeleksian skripsi ini penting dilakukan karena kalau tidak dilakukan maka akan menumbuhkan peluang mahasiswa mengangkat judul skripsi yang sudah ada sebelumnya dan hal tersebut merupakan yang tidak baik.

Untuk mengetahui kategori Skripsi yang akan diklasifikasi, jika menggunakan aplikasi text mining, maka hal ini menjadi kabar baik bagi pihak yang akan mereview Skripsi. Karena dengan memasukkan file skripsi pada aplikasi, pembaca sudah dapat mengetahui kelompok terdekat dari Skripsi tersebut.

Penjelasan kegunaan skripsi ini terkait dalam surah kedua yaitu QS. Al-Baqarah/2:25

وَبَشِّرِ الَّذِينَ ءَامَنُوا وَعَمِلُوا الصَّالِحَاتِ أَنَّ لَهُمْ جَنَّاتٍ تَجْرِي مِنْ تَحْتِهَا الْأَنْهَارُ

Terjemahnya

Dan sampaikanlah berita gembira kepada mereka yang beriman dan berbuat baik, bahwa bagi mereka disediakan surga-surga yang mengalir sungai-sungai di dalamnya. (Kementerian Agama, 2020).

Allah swt memerintahkan Nabi Muhammad saw agar menyampaikan "berita gembira" kepada orang-orang yang beriman. Sifat-sifat berita gembira itu ialah berita yang dapat menimbulkan kegembiraan dalam arti yang sebenarnya bagi orang-orang yang menerima atau mendengar berita itu. "Berita gembira" hanya ditujukan kepada mereka yang bekerja dan berusaha dengan sebaik-baiknya sesuai dengan tujuan yang digariskan oleh agama. Karena itulah Allah menyuruh Nabi Muhammad menyampaikan berita gembira itu kepada mereka yang beriman dan berbuat baik. Iman yang dihargai Allah adalah iman

yang hidup, yakni iman yang dibuktikan dengan amal kebajikan. Sebaliknya, Allah tidak menghargai amal apabila tidak berdasarkan iman yang benar. "Amal" (perbuatan) ialah mewujudkan suatu perbuatan atau pekerjaan, baik berupa perkataan, perbuatan atau pun ikrar hati, tetapi yang biasa dipahami dari perkataan "amal" ialah perbuatan anggota badan. Amal baik mewujudkan perbuatan yang baik seperti yang telah ditentukan oleh agama. Pada ayat di atas Allah swt menyebut perkataan "beriman" dan "berbuat baik", karena "berbuat baik" itu adalah hasil daripada "iman". Pada ayat di atas ini juga disebut balasan yang akan diterima oleh orang-orang yang beriman, yaitu surga dengan segala kenikmatan yang terdapat di dalamnya. "Surga" menurut bahasa berarti "taman" yang indah dengan tanam-tanaman yang beraneka warna, menarik hati orang yang memandangnya. Yang dimaksud dengan "surga" di sini tempat yang disediakan bagi orang yang beriman di akhirat nanti. Surga termasuk alam gaib, tidak diketahui hakikatnya oleh manusia, hanya Allah saja yang mengetahuinya. Yang perlu dipercaya adalah bahwa surga merupakan tempat yang penuh kenikmatan jasmani dan rohani yang disediakan bagi orang yang beriman. Bentuk kenikmatan itu tidak dapat dibandingkan dengan kenikmatan duniawi (kemenag, 2020).

Dari tafsir diatas memiliki keterkaitan dari kegunaan penelitian ini yang dimana tafsir diatas menjelaskan bahwa telah disampaikan kabar gembira kepada orang – orang beriman dan mengerjakan kebaikan, dengan penelitian ini akan memberikan suatu kabar baik karena dari hasil dari penelitian ini nantinya

akan memberikan kemudahan kepada pihak jurusan dalam mengelompokkan skripsi mahasiswa yang memberikan beberapa manfaat.

B. Clustering

Clustering bisa dikatakan sebagai identifikasi kelas objek yang dimiliki kemiripan. Dengan menggunakan teknik clustering kita bisa lanjut mengidentifikasi kepadatan dan jarak daerah dalam objek ruang dan dapat menemukan secara keseluruhan pola distribusi dan korelasi atribut. Pendekatan klasifikasi secara efektif juga dapat digunakan untuk membedakan kelompok atau kelas objek (Agus Nur Khormarudin, 2016).

Tujuan dari clustering adalah untuk menentukan pengelompokan dari suatu set data. Akan tetapi tidak ada “ukuran terbaik” untuk mengelompokkan semua jenis data. Untuk pengelompokan data tergantung tujuan akhir dari clustering, oleh karena itu diperlukan suatu kriteria sehingga hasil clustering seperti yang diinginkan.

1. Agglomerative Hierarchical Clustering

Agglomerative Hierarchical Clustering (AHC) terbagi menjadi dua yaitu *agglomerative (Bottom-Up)* dan *Divisive (Top-Down)* (Afif S, 2014).

Adapun langkah – langkahnya sebagai berikut:

- a. Hitung matrik jarak antar data.
- b. Gabungkan dua kelompok terdekat berdasarkan parameter kedekatan yang ditentukan.

- c. Perbarui matrik jarak antar data untuk merepresentasikan kedekatan diantara kelompok baru dan kelompok yang masih tersisa.
- d. Ulangi langkah dua dan tiga hingga hanya satu kelompok yang tersisa.

Terdapat tiga teknik kedekatan dalam *hierarchical clustering*, yaitu *single linkage* (jarak terdekat) atau tautan tunggal, *average linkage* (jarak rata – rata) atau tautan rata – rata dan *complete linked* (jarak terjauh) atau tautan lengkap.

2. Fuzzy C-mens Clustering

Salah satu dari beberapa algoritma *fuzzy clustering* yang banyak digunakan adalah *Fuzzy C-mens* (FCM). *Fuzzy* berarti sesuatu yang bersifat kabur dan tidak jelas, dimana logika *Fuzzy* itu sendiri berarti mengalokasikan nilai kebenaran dari sebuah variabel ke dalam suatu nilai 0 dan 1 agar berbeda dengan logika tradisional yang mengalokasikan nilai kebenaran tepat pada nilai 0 dan 1. C disini berarti banyaknya konstanta cluster yang diinginkan, oleh sebab itu pada algoritma ini banyaknya jumlah cluster yang ingin digunakan harus ditentukan di awal. Mens diartikan sebagai nilai retata dalam suatu kelompok data, dalam hal ini didefinisikan sebagai *cluster*. Secara harfiah jika ketiganya digabungkan maka dapat diartikan bahwa algoritma ini menghitung nilai retata.

Konsep dasar dari algoritma FCM, pertama adalah menentukan pusat *cluster* yang akan menandai lokasi retata untuk tiap – tiap *cluster*. Kemudian menentukan level keanggotaan pada tiap data sesuai dengan jaraknya terhadap pusat *cluster* tersebut. Pada kondisi awal pusat cluster ini masih belum akurat.

Dengan cara memperbaiki pusat *cluster* dan nilai keanggotaan tiap – tiap data secara berulang, maka pusat cluster akan bergerak menuju ke lokasi yang tepat.

3. K-Means Clustering

Clustering merupakan proses mengelompokkan atau penggolongan objek berdasarkan informasi yang diperoleh dari data yang menjelaskan hubungan antar objek dengan prinsip untuk memaksimalkan kesamaan antar anggota satu kelas atau cluster dan meminimumkan kesamaan antar *cluster* menurut Tan, Steinbach dan Kumar (2006). Sementara *clustering* akan membagi objek ke dalam grup-grub yang mempunyai objek yang karakteristiknya sama.

Menurut Han dan Kamber (2006), algoritma *K-Means* bekerja dengan cara membagi data kedalam sebuah *Cluster* yang telah ditentukan. Tahap-tahap algoritma dasar *K-Means* seperti berikut:

- a. Tentukan jumlah k sebagai *cluster* yang ingin dibentuk.
- b. Menentukan pusat setiap data terhadap sebanyak k .
- c. Menentukan jarak setiap data terhadap pusat *cluster* (*centroid*).
- d. Mengelompokkan setiap data yang bersangkutan berdasarkan kedekatannya dengan *centroid* (jarak terkecil).
- e. Menentukan pusat cluster baru. Memperbaharui nilai centroid dari rata-rata cluster yang bersangkutan dengan menggunakan persamaan

$$y_i(t + 1) = \frac{1}{N_{sj}} \sum_{j \in s_j} x_j \quad (1)$$

- f. Ulangi langkah 3 hingga 5 sampai anggota yang ada pada setiap cluster tidak berubah.

- g. Jika langkah 6 sudah terpenuhi, maka nilai pusat cluster pada perulangan terakhir akan digunakan sebagai parameter untuk kelompok dokumen skripsi.

K-Means Clustering merupakan metode yang paling umum digunakan, hal ini dikarenakan *K-Means clustering* mempunyai kemampuan untuk mengelompokkan data dalam jumlah yang cukup besar dengan waktu komputasi yang cepat dan efisien. (Edy Irwansyah, S. T.,M. S.I. 2017).

Berdasarkan pertimbangan tersebut, maka penulis memilih *K-Means Clustering* sebagai metode yang akan digunakan pada penelitian ini.

C. Text Preprocessing

Text Preprocessing merupakan salah satu komponen dalam *text mining*. *Text preprocessing* dilakukan untuk mengubah data tekstual yang tidak terstruktur kedalam data yang terstruktur dan disimpan dalam basis data (Langgeni, Baizal dan Firdaus, 2010). Tujuan dari preprocessing yakni menghasilkan sebuah set term index yang bisa mewakili dokumen. Komponen dari text preprocessing dibagi menjadi beberapa bagian, yaitu:

1. Case Folding

Case folding merupakan proses mengkonversi keseluruhan teks dalam dokumen menjadi satu bentuk standar (biasanya huruf kecil atau lowercase). Sebagai contoh, user ingin mendapatkan informasi “KOMPUTER” dan mengetik “KOMPOTER”, “KomPUter”, atau “komputer”, tetap diberikan hasil retrieval yang sama yakni “komputer”. Case folding adalah mengubah semua huruf dalam dokumen menjadi huruf kecil. Hanya huruf ‘a’ sampai

dengan ‘z’ yang diterima. Karakter selain huruf dihilangkan dan dianggap delimiter. (Oktober 2019).

2. Tokenizing

Tokenizing adalah proses pemotongan string input berdasarkan tiap kata penyusunannya. Pada prinsipnya proses ini adalah memisahkan setiap kata yang menyusun suatu dokumen (Asian, 2007). Pada proses ini juga dilakukan penghilang angka, tanda baca dan karakter lain huruf alphabet. Hal ini dikarenakan karakter-karakter tersebut dianggap sebagai pemisah kata (delimiter) dan tidak memiliki pengaruh terhadap pemrosesan teks.

3. Filtering

Filtering adalah tahap pemilihan kata-kata penting dari hasil token, yaitu kata-kata yang bisa digunakan untuk mewakili isi dari sebuah dokumen. Proses *filtering* juga biasa disebut sebagai stopword removal. Pada proses ini, terdapat dua teknik yang bisa dilakukan, yaitu *stop list* dan *word list*. *Stop list* yaitu membuang kata yang tidak deskriptif atau tidak penting. Sedangkan *word list* yaitu menyimpan kata yang dianggap penting.

4. Stemming

Adalah proses pengubahan bentuk kata menjadi kata dasar atau tahap mencari root kata dari setiap kata hasil *filtering*. Proses stemming secara luas sudah digunakan didalam information retrieval (pencarian informasi) untuk meningkatkan kualitas informasi yang akan didapatkan. Dengan dilakukannya

proses stemming ini, setiap kata yang berimbuhan akan berubah menjadi kata dasar. Dengan demikian dapat lebih mengoptimalkan proses text mining.

D. Pembobotan kata atau Term Weighting (TF-IDF)

1. TF (Term Frequency)

TF (Term Frequency) adalah frekuensi dari kemunculan sebuah term dalam dokumen yang bersangkutan. Semakin besar jumlah kemunculan suatu term (TF tinggi) dalam dokumen, semakin besar pula bobotnya atau akan diberikan nilai kesesuaian yang semakin besar.

Ada beberapa formula yang dapat digunakan:

- a. TF biner (Binary TF), hanya memperhatikan apakah suatu kata atau term ada atau tidak dalam dokumen, jika ada diberi nilai satu (1), jika tidak diberi nilai nol (0).
- b. TF murni (raw TF) nilai TF diberikan berdasarkan jumlah kemunculan suatu term di dokumen. Contohnya, jika muncul lima (5) kali maka kata tersebut akan bernilai lima (5)
- c. TF Logaritmatik, hal ini untuk menghindari dominasi dokumen yang mengandung sedikit term dalam query, namun mempunyai frekuensi yang tinggi.

$$TF = \begin{cases} 1 + \text{LOG}_{10}(f_{t,d}), & f_{t,d} > 0 \\ 0, & f_{t,d} = 0 \end{cases} \quad (2)$$

Dimana nilai $f_{t,d}$ adalah frekuensi term (t) pada dokumen (d). jadi jika suatu kata atau term terdapat dalam suatu dokumen sebanyak 5 kali maka diperoleh

bobo = $1 + \log(5) = 1.699$ jika term tidak terdapat dalam dokumen tersebut, bobotnya adalah nol (0).

2. Inverse Dokument Frequency (IDF)

Inverse Dokument Frequency adalah sebuah perhitungan dari term didistribusikan secara luas pada koleksi document yang bersangkutan. IDF menunjukkan hubungan ketersediaan sebuah term dalam seluruh document. Semakin sedikit jumlah document yang mengandung term yang dimaksud, maka nilai IDF semakin besar.

Rumus untuk inverse document frequency adalah sebagai berikut:

$$idf_t = \log \frac{N}{df_t} \quad (3)$$

N merupakan banyaknya dokumen pada sebuah corpus, sedangkan df_t merupakan total dokumen yang memuat kata t.

Setelah mengenal idf, kita dapat mengkombinasikan idf dengan *term frequency* (TF). Kombinasi pembobotan ini kita notasikan dengan $tf-idf_{t,d}$ atau *term-frequency inverse document frequency* pada kata t di dokumen d. Rumus pembobotannya dapat dilihat pada rumus (4):

$$tfidf_{t,d} = tf_{t,d} \times idf_t \quad (4)$$

E. Database

Basis data adalah sekumpulan file-file yang saling berelasi, relasi tersebut biasa ditunjukkan dengan kunci dari setiap file yang ada. Satu basis data menunjukkan sekumpulan data yang dipakai dalam satu lingkup informasi. Dalam satu file terdapat *record – record* yang sejenis, sama besar, sama bentuk, merupakan suatu sekumpulan entity yang seragam field – field. Satu record terdiri

dari yang saling berhubungan untuk menunjukkan bahwa field tersebut dalam satu pengertian yang lengkap dan direkam dalam suatu *record*. Suatu sistem manajemen basis data berisi satu koleksi data yang saling berelasi dan satu set program untuk mengakses data tersebut. Jadi sistem manajemen basis data dan set program pengelola untuk menambah data, menghapus data, mengambil data, dan membaca data. (Soepomo, 2014).

F. *MySql*

Menurut Sulham (2007:118) ”MySQL merupakan perangkat lunak yang digunakan untuk membangun database yang sering digunakan di lingkungan linux. MySQL merupakan *software open source* yang berarti *free* untuk digunakan. Selain di lingkungan linux, MySQL juga tersedia di lingkungan windows”.

Menurut Wahana Komputer (2010:21), MySQL adalah database server *open source* yang cukup populer keberadaannya. Dengan berbagai keunggulan yang dimiliki, membuat *software* database ini banyak digunakan oleh praktisi untuk membangun project. Adanya fasilitas API (*Application Programming Interface*) yang dimiliki oleh MySQL, memungkinkan bermacam – macam aplikasi komputer yang ditulis dengan berbagai bahasa pemrograman dapat mengakses basis data MySQL (Firman Wowor, and Najoan 2016).

G. *PHP*

PHP adalah salah satu Bahasa *scripting* khususnya digunakan untuk *web development*. Karena sifatnya yang *server side scripting* maka itu untuk menjalankan PHP harus menggunakan web server. PHP juga dapat diintegrasikan

dengan HTML, Java Script, JQuery, dan Ajax. Namun pada umumnya PHP lebih banyak digunakan bersamaan dengan file bertipe HTML. Dengan menggunakan PHP bisa membuat website *powerful* yang dinamis dengan sidertai manajemen database-nya. Selain itu juga menggunakan PHP yang sebagian besar dapat jalan di banyak platform menjadi salah satu alasan mengapa harus menguasai PHP ntuk menjadi *development web* yang hebat (Hidayatullah dan Kawistara, 2015).



BAB III

METODE PENELITIAN

A. Jenis Penelitian

Jenis penelitiann yang digunakan oleh penulis adalah metode kuantitatif yang dimana penelitian kualitatif merupakan suatu cara yang digunakan untuk menjawab masalah penelitian yang berkaitan dengan data berupa angka dan statistik. (Magee et al, 2017).

B. Pendekatan Penelitian

Pendekatan penelitian yang digunakan dalam penelitian ini adalah pendekatan saintifik yaitu pendekatan berdasarkan ilmu sains dan teknologi dengan pendekatan Eksperimental.

C. Sumber Data

Sumber data yang digunakan dalam penelitian ini adalah dengan menggunakan sumber data Repository Universitas Islam Negeri Alauddin Makassar yang dimana peneliti hanya mengambil sumber data dan referensi yang terkait dengan penelitian yang dilakukan penulis.

D. Metode Pengumpulan Data

Pengumpulan data yang diperlukan untuk penulisan skripsi dilakukan dengan cara sebagai berikut:

1. Studi Literatur

Studi literatur adalah salah satu metode pengumpulan data dengan cara membaca buku - buku dan jurnal sesuai dengan data yang dibutuhkan.

Pada penelitian ini penulis memilih studi literature untuk mengumpulkan referensi dari jurnal-jurnal yang memiliki kemiripan dalam pembuatan aplikasi ini.

2. Wawancara

Wawancara adalah teknik pengumpulan data yang dilakukan dengan mewawancarai langsung dengan pihak – pihak yang terkait yang dapat memberikan masukan data yang berhubungan dengan skripsi dengan melakukan langsung berbagai pertanyaan – pertanyaan yang berkaitan dengan topik permasalahan.

E. Intrument Penelitian

Adapun instrument penelitian yang dilakukan dalam penelitian ini adalah sebagai berikut:

1. Perangkat Keras

Perangkat keras yang dipakai atau digunakan untuk mengembangkan dan mengumpulkan data pada aplikasi ini adalah sebagai berikut:

- 1) Laptop Asus X441UV dengan Spesifikasi *Intel Core i3-6006U 2.0 GHz*,

2. Perangkat Lunak

Adapun perangkat lunak yang digunakan dalam pembuatan aplikasi ini adalah sebagai berikut:

- 1) Sistem Operasi *Windows 10 Pro 64-Bit*

- 2) *Google Chrome*
- 3) *Sublime Text*
- 4) *Xampp* (Web server)
- 5) *Boostrap 4*
- 6) MySQL (Manajemen basis data SQL)

F. Teknik Pengolahan Data dan Analisis Data

Analisis pengolahan data terbagi dalam dua macam yakni metode analisis kuantitatif dan metode kualitatif. Metode analisis kuantitatif ini menggunakan data statistik dan angka yang sangat cepat dalam memperoleh data penelitian dan adapun metode analisis kualitatif yaitu dengan berupa beberapa catatan yang menggunakan data yang sangat banyak sebagai bahan perbandingan untuk memperoleh data akurat.

Dalam penelitian ini penulis menggunakan metode pengambilan data secara kualitatif yakni dengan cara melihat langsung proses dan masalah dalam ruang lingkup wilayah yang diteliti untuk menemukan masalah.

G. Metode Perancangan Aplikasi

Pada penelitian ini, metode perancangan aplikasi yang dipakai adalah Prototyping, merupakan metode pengembangan perangkat lunak yang berupa model fisik kerja sistem dan berfungsi sebagai versi awal dari sistem. Adapun tujuan dari metode ini adalah untuk mengumpulkan informasi dari pengguna sehingga dapat berinteraksi dengan model prototipe yang dikembangkan, sebab

prorotype menggambarkan versi awal dari system untuk kelanjutan sistem sesungguhnya yang lebih besar.

Menurut Ogedebe (2012), *prototyping* dimulai dengan pengumpulan kebutuhan, melibatkan pengembangan dan pengguna sistem untuk menentukan tujuan, fungsi dan kebutuhan operasional sistem.

Langkah-langkah dalam prototyping adalah sebagai berikut:

1. Pengumpulan kebutuhan.
2. Proses desain yang cepat.
3. Membangun prototipe.
4. Evaluasi dan perbaikan.

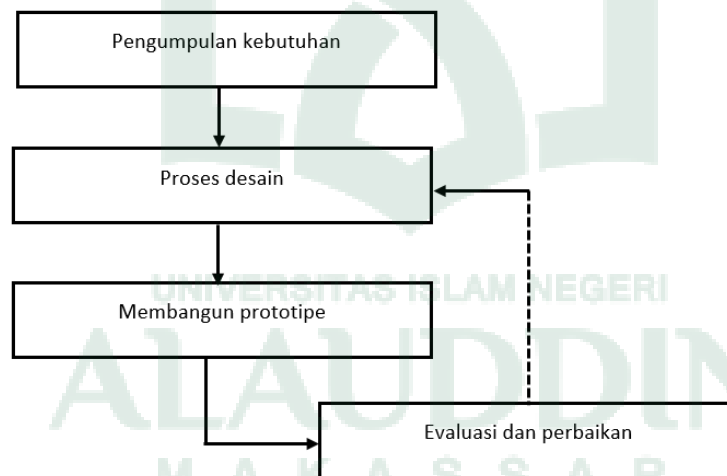

Gambar III. 1 Tahap metode perancangan sistem Prototipe

1. Pengumpulan kebutuhan

Developer dan klien akan bertemu terlebih dahulu dan kemudian menentukan tujuan umum, kebutuhan, yang diketahui dan gambaran bagian – bagian yang akan dibutuhkan berikutnya

2. Perancangan

Perancangan dilakukan dengan cepat dan rancangan tersebut mewakili semua aspek software yang diketahui, dan rancangan ini menjadi dasar pembuatan *prototype*.

3. Evaluasi prototype

Klien akan mengevaluasi *prototype* yang dibuat dan digunakan untuk memperjelas kebutuhan software.

H. Teknik Pengujian Sistem

Uji metode untuk menguji keakuratan pengelompokan data dalam *cluster* / kelompok menggunakan teknik pengujian yang bernama *Normalize Mutual Information* (NMI). NMI merupakan salah satu teknik untuk menguji kualitas *cluster* / kelompok, dimana *Normalize Mutual Information* (NMI) ini dapat menghitung kualitas informasi yang diperoleh dalam kelompok data.

BAB IV

ANALISIS DAN PERANCANGAN SISTEM

Metode diterapkan dalam sebuah aplikasi berbasis web untuk menjaga keberlanjutan proses dengan penambahan data dimasa depan.

A. Analisis Sistem

Berdasarkan kekurangan dilihat dari banyaknya judul dan bervariasinya data, sehingga perlu dikelompokan berdasarkan kedekatan dari judul - judul yang ada dengan menggunakan metode yang tepat untuk meningkatkan klasterisasi. Maka sistem yang akan dibangun dalam skripsi ini adalah menggunakan proses text mining yang berfungsi untuk memproses text dan kemudian dilanjutkan menggunakan metode *K- means Clustering* yang berfungsi untuk mengklaster atau membagi judul kedalam beberapa cluster (kelompok) yang telah diproses di text mining (text preprocessing), berikut merupakan bagan proses flowchart yang diusulkan:

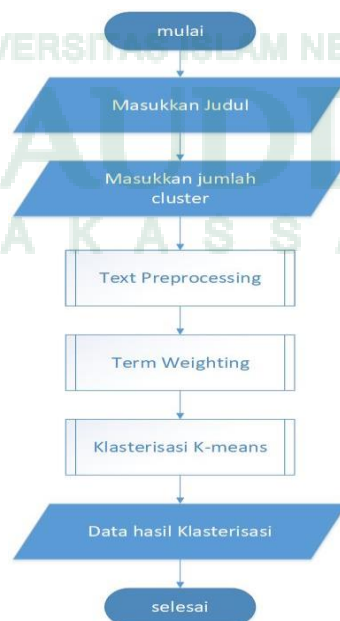

Gambar IV.1 Bagan Flowchart yang di usulkan.

B. Perancangan Sistem

1. Use Case Diagram

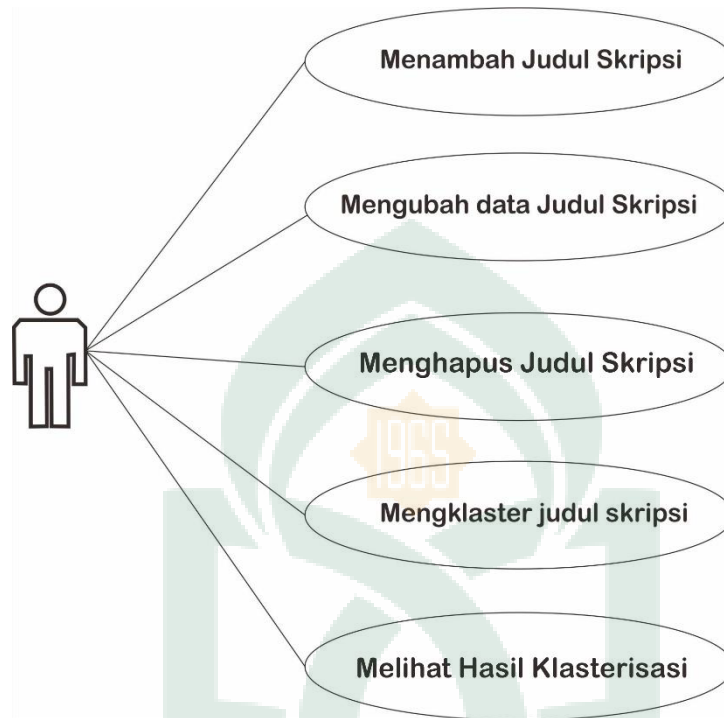

Gambar IV. 2 Use Case Diagram

Use case diagram merupakan gambaran scenario dari interaksi antara pengguna dengan system. Use case diagram menggambarkan hubungan antara aktor dan kegiatan yang dapat dilakukan terhadap aplikasi.

2. Class Diagram

Merupakan diagram yang menggambarkan struktur sistem dari segi pendefinisian kelas – kelas yang akan dibuat untuk membangun sistem.

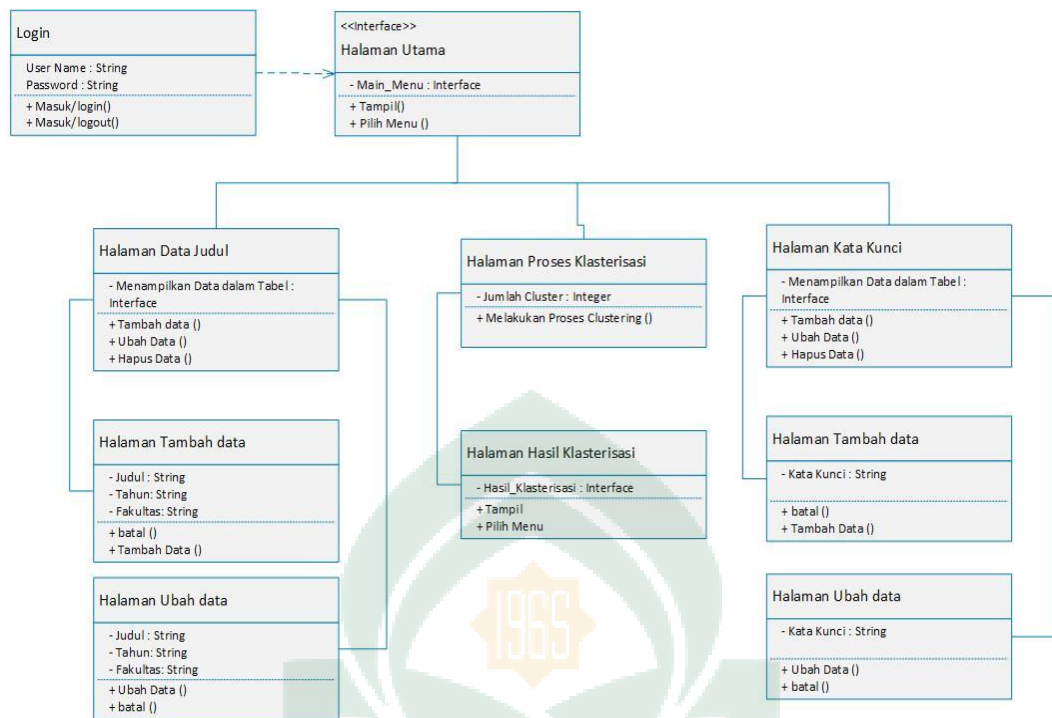

Gambar IV. 3 Class Diagram

3. Activity Diagram

Activity Diagram adalah representasi grafis dari seluruh tahapan alur kerja yang mengandung aktivitas, pilihan tindakan, perulangan dan hasil dari aktifitas tersebut. Adapun activity diagram dari sistem ini adalah sebagai berikut:

UNIVERSITAS MUHAMMADIYAH NEGERI
ALAUDDIN
 MAKASSAR

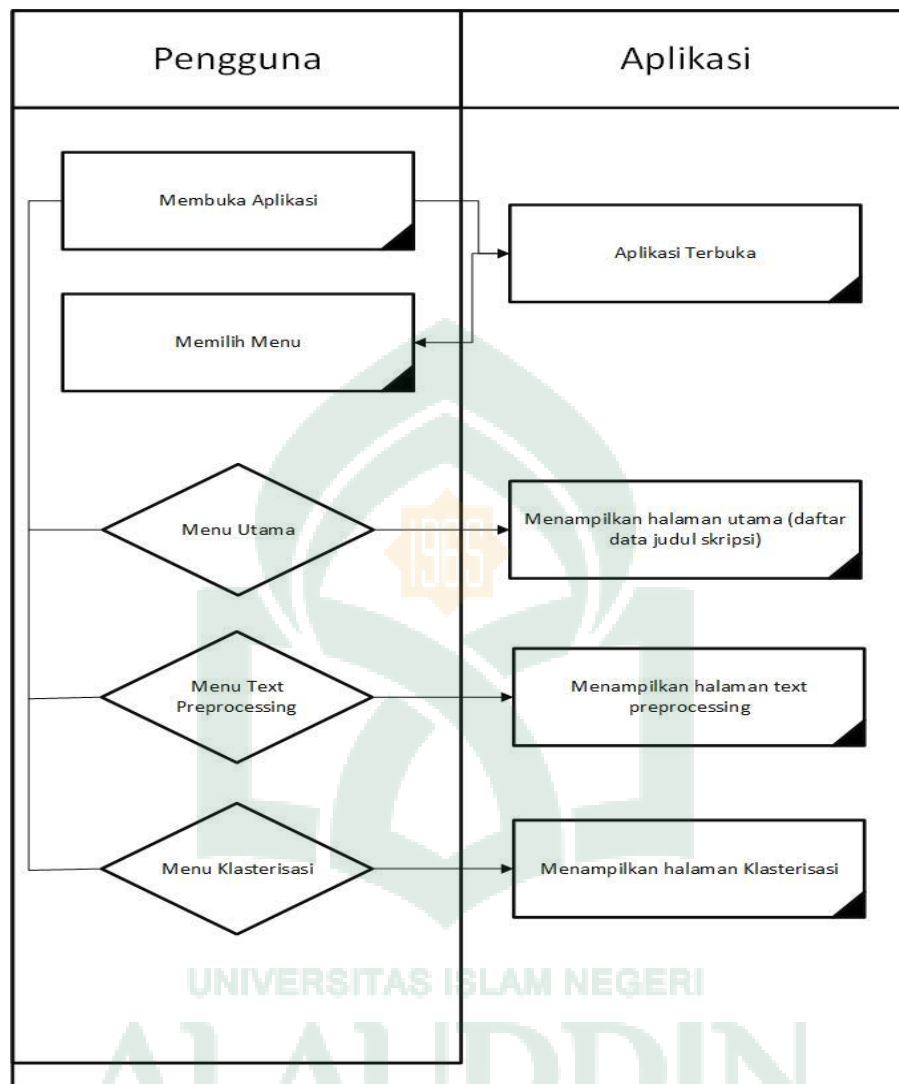

Gambar IV. 4 Activity Diagram

4. Sequence Diagram

Sequence diagram menggambarkan interaksi antar objek di dalam dan di sekitar system berupa message terhadap waktu. Berikut adalah proses sequence diagram sistem yang dibuat:

a. Sequence diagram pengklasifikasian

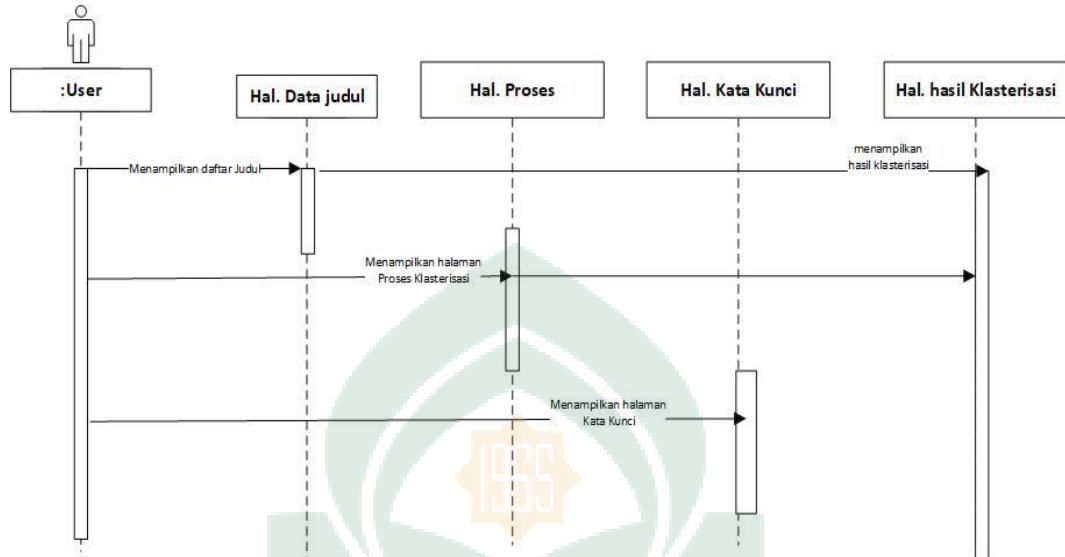

Gambar IV. 5 Sequence diagram Pegklasifikasian

b. Sequence diagram tambah data

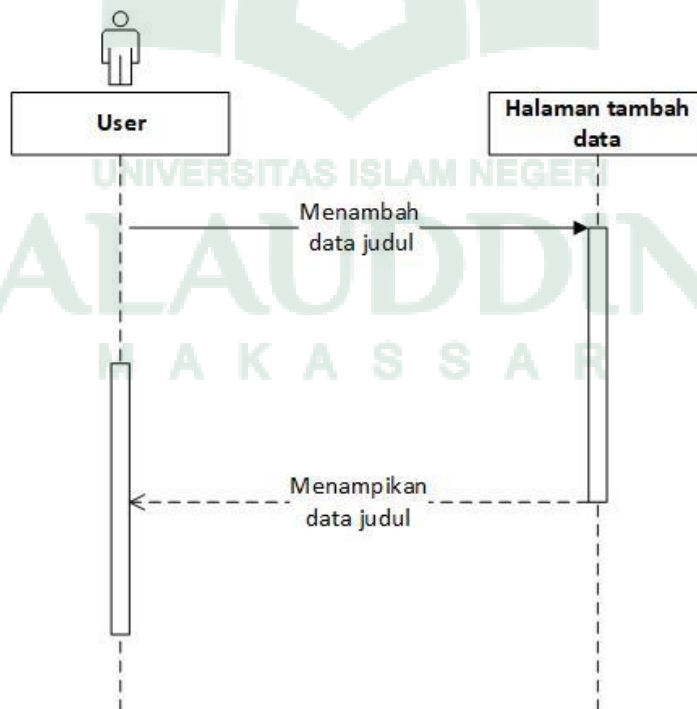

Gambar IV.6 Sequence diagram tambah data

c. Sequence Diagram ubah data

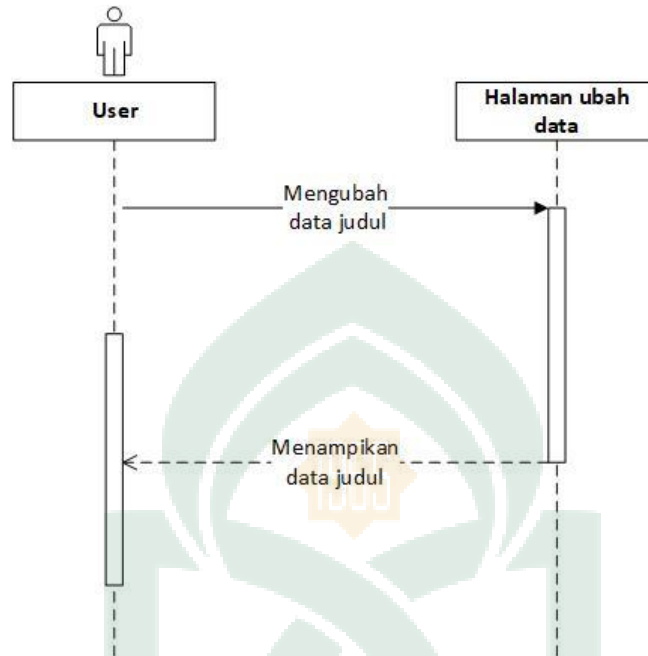

Gambar IV. 7 Sequence Diagram Ubah data

d. Sequence Diagram hapus data

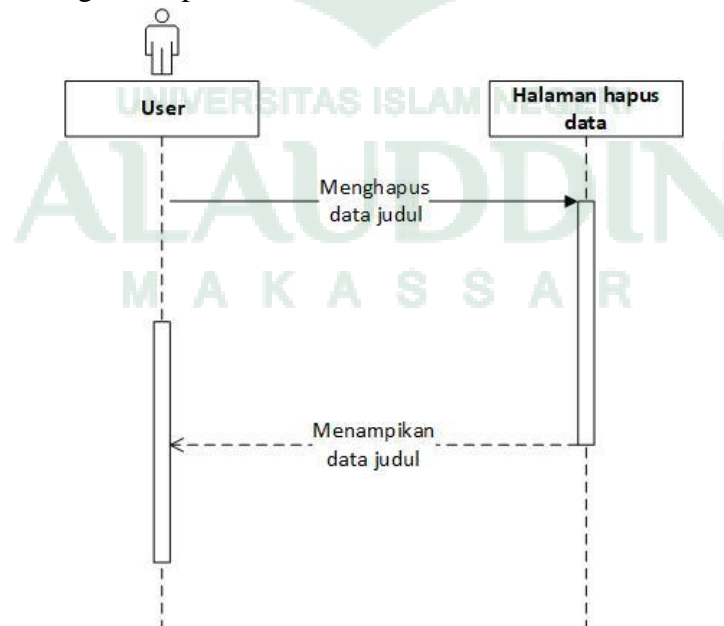

Gambar IV. 8 Sequence Diagram Hapus data

e. Sequence diagram tambah Kata Kunci

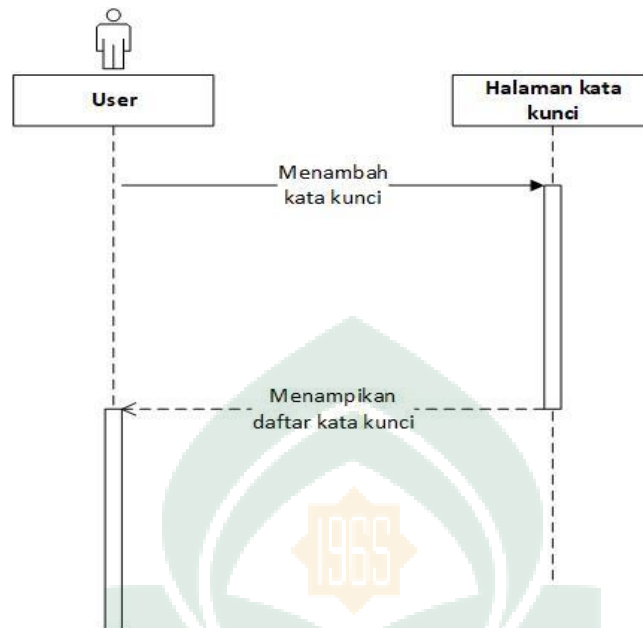

Gambar IV. 9 Sequence Diagram tambah kata kunci

f. Sequence diagram ubah kata kunci

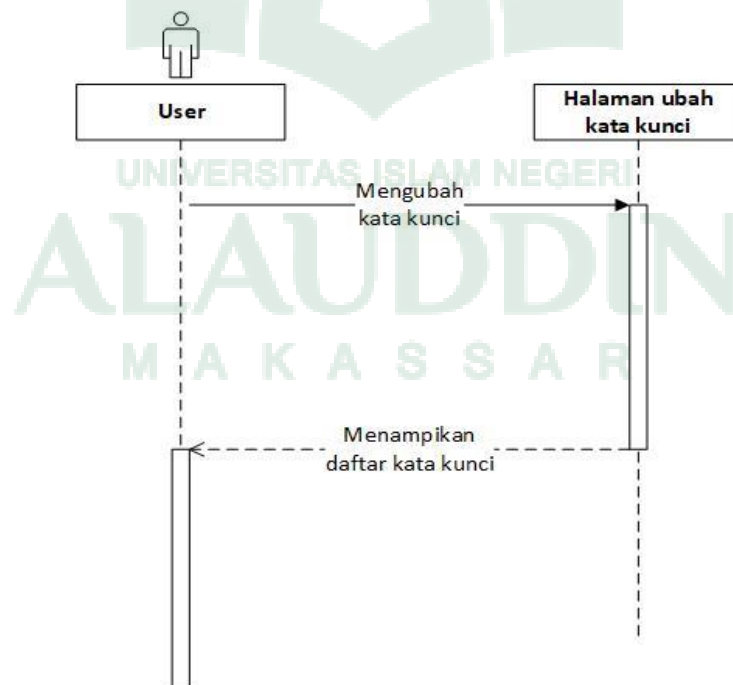

Gambar IV. 10 Sequence Ubah kata kunci.

5. Struktur Navigasi

Struktur navigasi merupakan alur dari suatu program. Menentukan struktur navigasi merupakan hal yang sebaiknya dilakukan sebelum membuat suatu aplikasi.

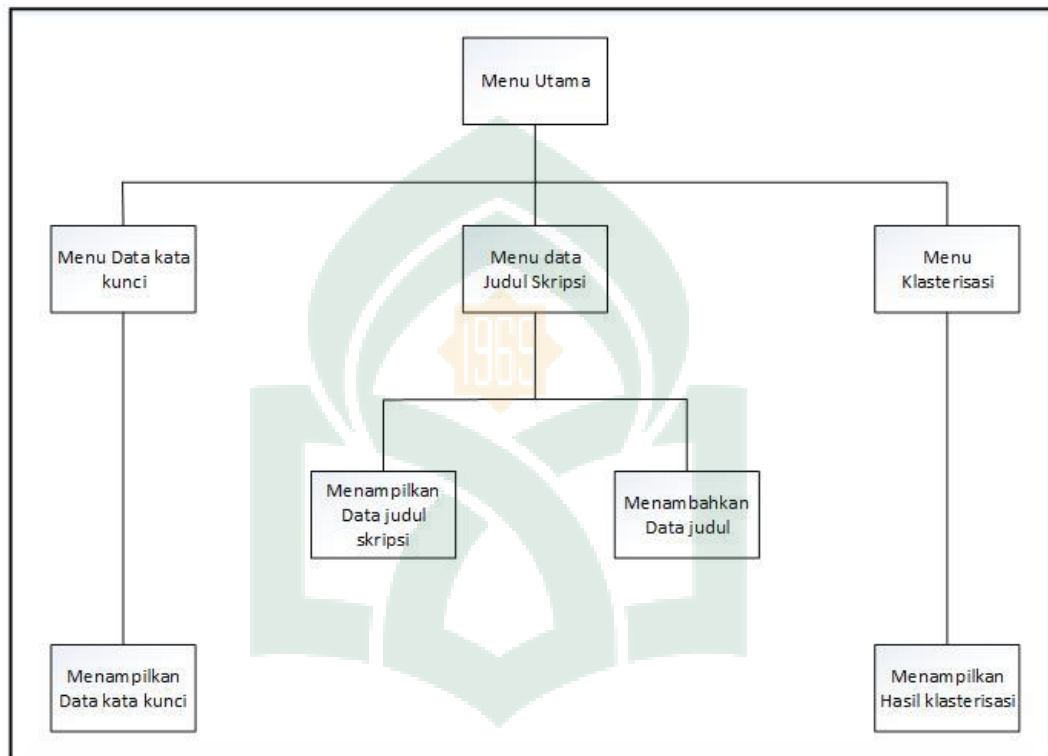

Gambar IV. 11 Struktur Navigasi

C. Perancangan Basis Data Menggunakan ERD (Entity Relationship Diagram)

EDR merupakan suatu diagram yang menggambarkan rancangan data yang akan disimpan atau membentuk logika yang akan dipakai untuk menganalisa dan mendesain suatu basis data yang akan dibuat. Adapun EDR aplikasi ini dapat dilihat pada gambar IV-12.

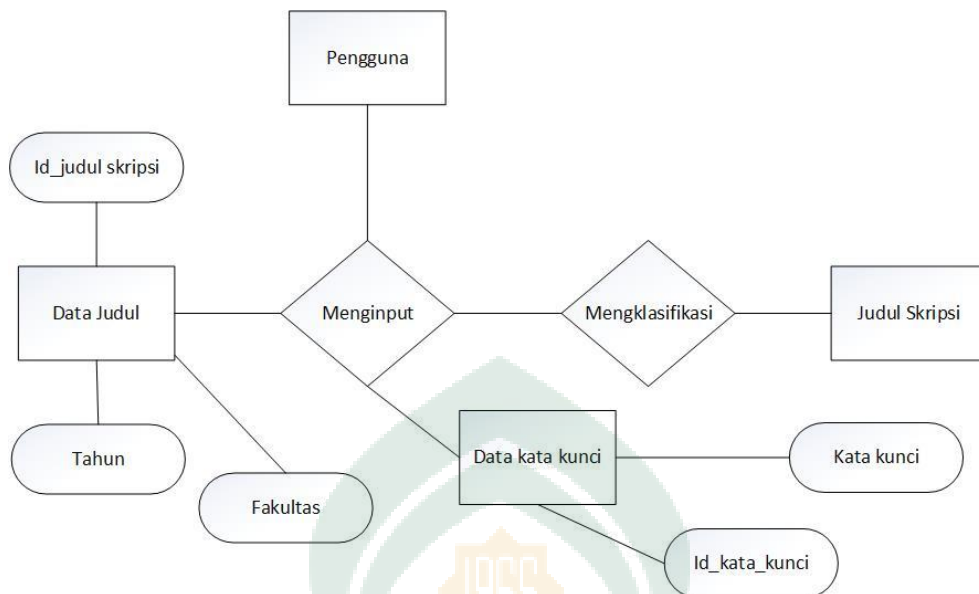

Gambar IV. 12 Diagram Entitas

D. Perancangan Struktur Tabel

Tabel – table yang terdapat dalam basis data yang digunakan dalam aplikasi *text mining* konten abstrak *E-Journal* menggunakan algoritma *K – Means Clustering* adalah sebagai berikut:

1. Tabel skripsi

Tabel IV. 1 skripsi

Nama Field	Type	Size	Ket
Id_judul	Int	50	Primary Key
Judul	Varchar	100	-
Tahun	Varchar	50	-
Fakultas	Varchar	50	-
Kategori	int	50	-

2. Tabel Admin

Tabel IV. 2 Admin

Nama Field	Type	Size	Ket
Id	Int	10	Primary Key
user	Varchar	50	-
Password	Varchar	50	-

3. Tabel Term

Tabel IV. 3 Term

Nama Field	Type	Size	Ket
Id_term	Int	10	Primary Key
term	Varchar	50	-

E. Perangan Aplikasi

1. Perancangan Antarmuka (Interface)

Perancangan antar muka (interface) merupakan bagian penting dalam perancangan aplikasi, karena berhubungan dengan tampilan dan interaksi pengguna dengan aplikasi. Adapun perancangan antarmuka pada aplikasi ini adalah sebagai berikut:

2. Tampilan Menu Login

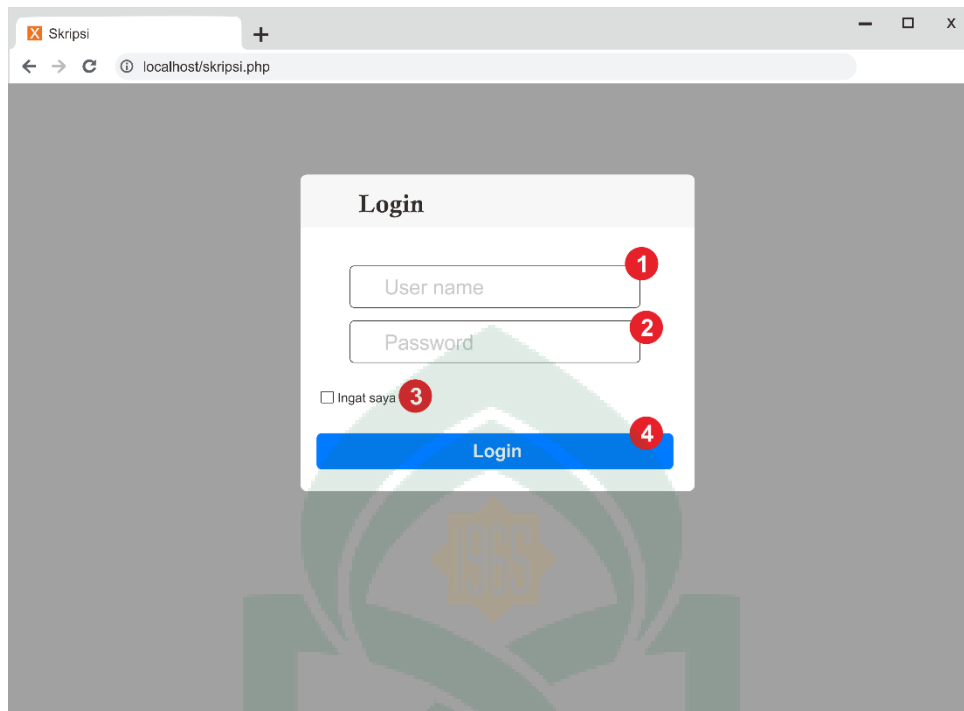

Gambar IV. 13 Tampilan Halaman Login

3. Tampilan Halaman Utama

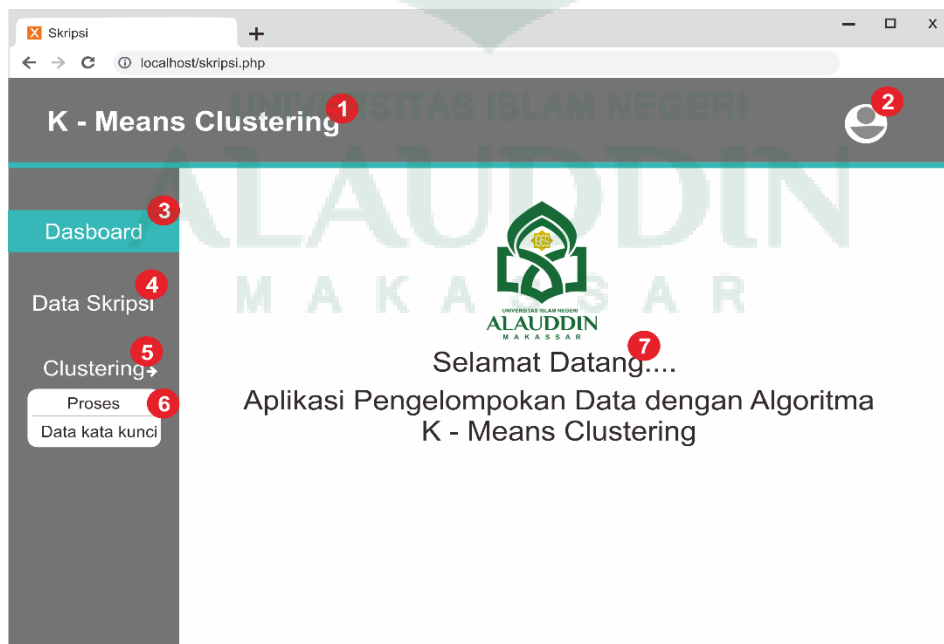

Gambar IV. 14 Tampilan halaman utama/dashboard

4. Tampilan Menu Data

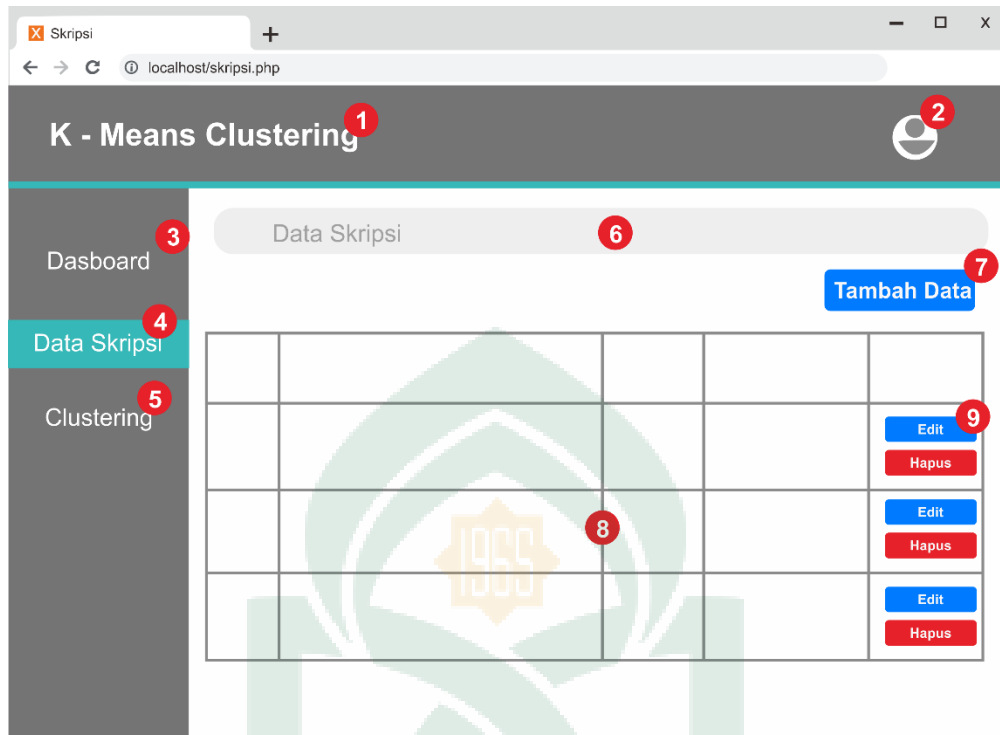

Gambar IV. 15 Tampilan halaman tambah data judul

5. Tampilah Halaman Tambah data Judul

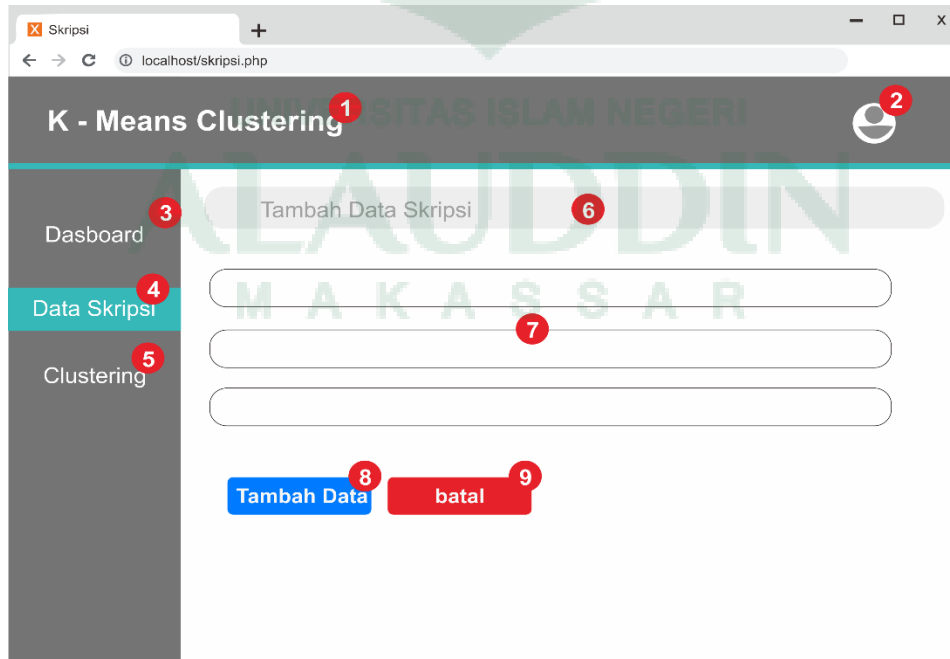

Gambar IV. 16 Tampilan halaman menambah data judul

6. Tampilan Halaman Edit Data Judul

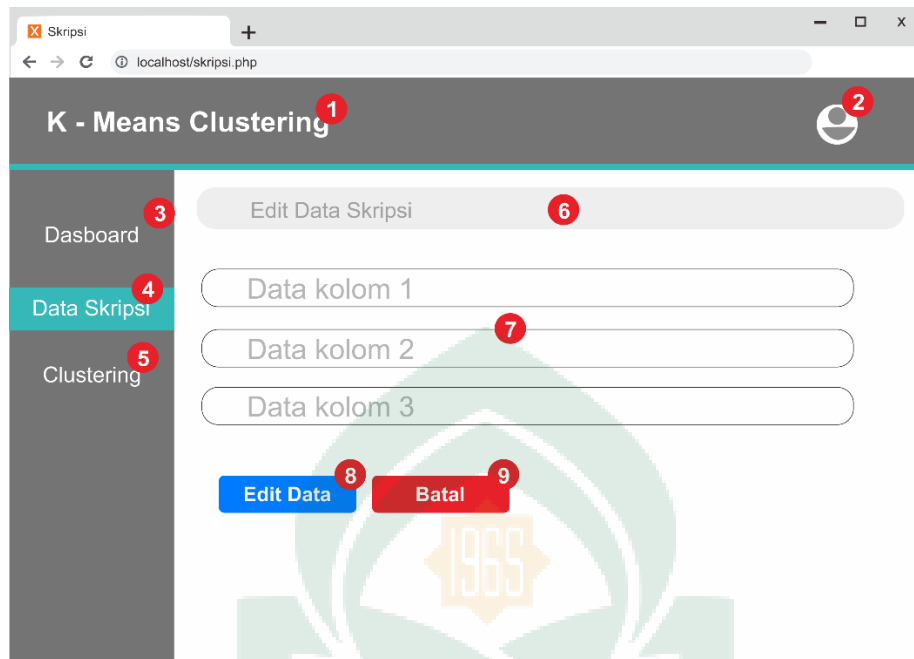

Gambar IV. 17 Tampilan halaman mengubah data judul

7. Tampilan Halaman Proses data

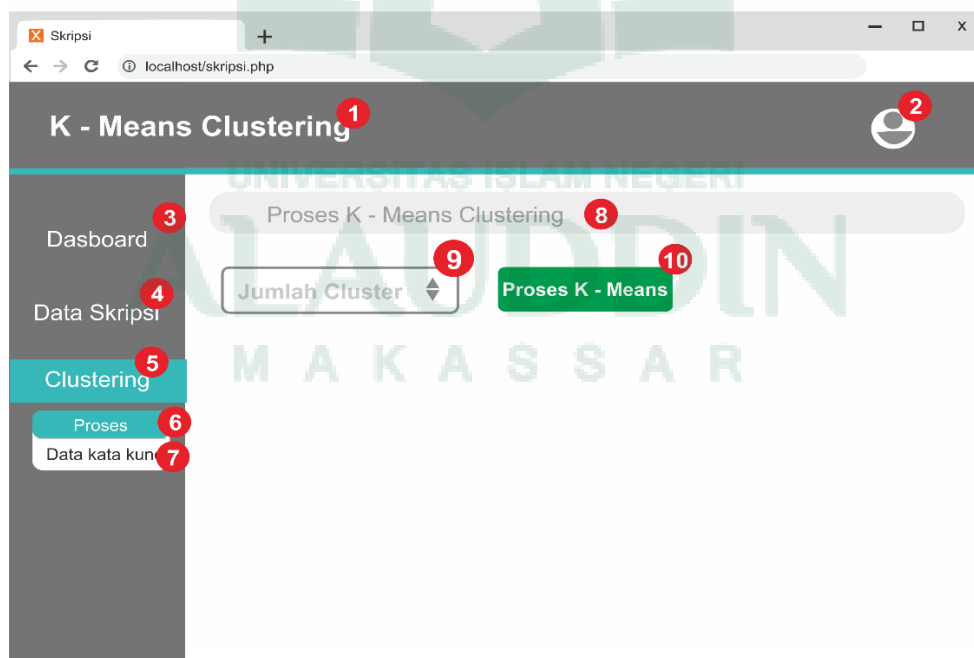

Gambar IV. 18 Tampilan halaman Proses Klasterisasi

8. Tampilan Halaman Hasil Klasterisasi

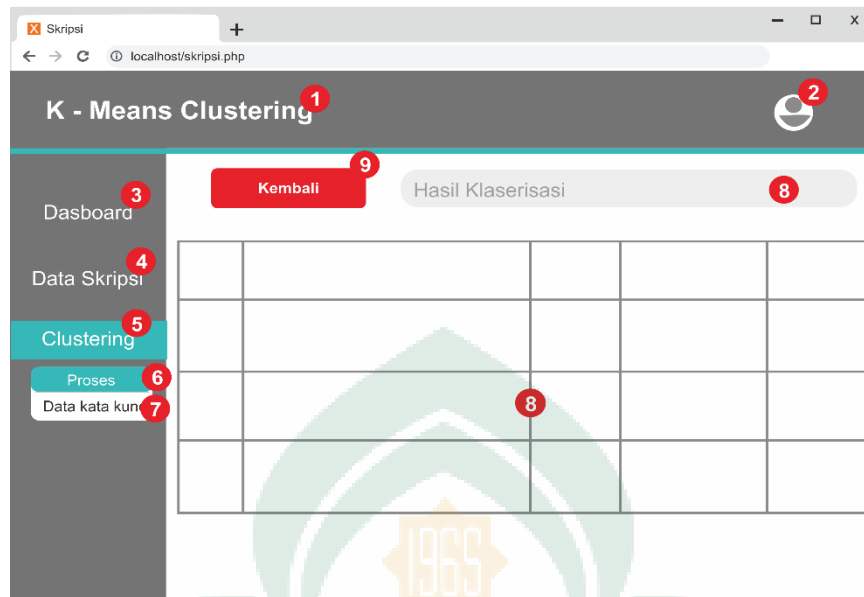

Gambar IV. 19 Tampilan halaman Hasil Proses Klasterisasi

9. Tampilan Halaman daftar kata kunci

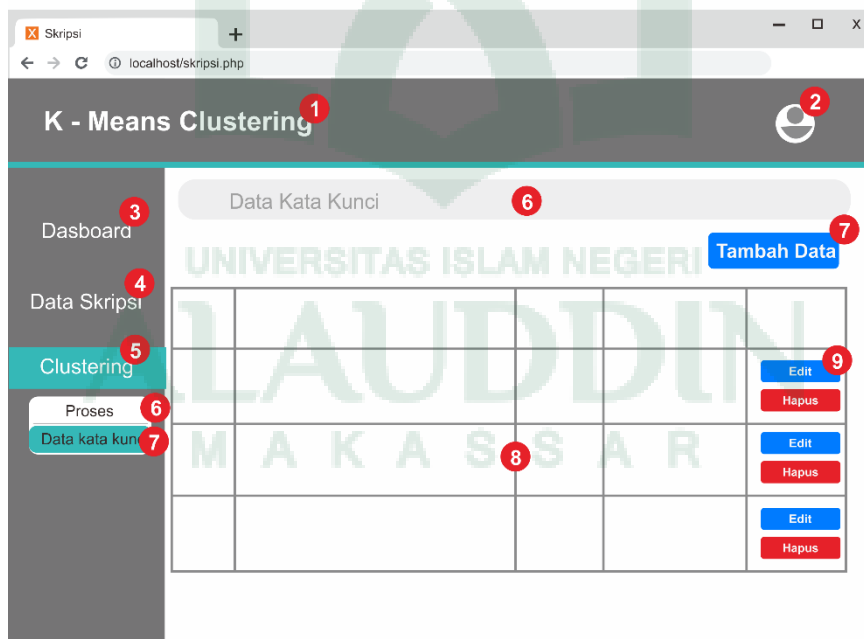

Gambar IV. 20 Tampilan halaman Kata Kunci

10. Tampilan halaman Tambah Data Kata Kunci

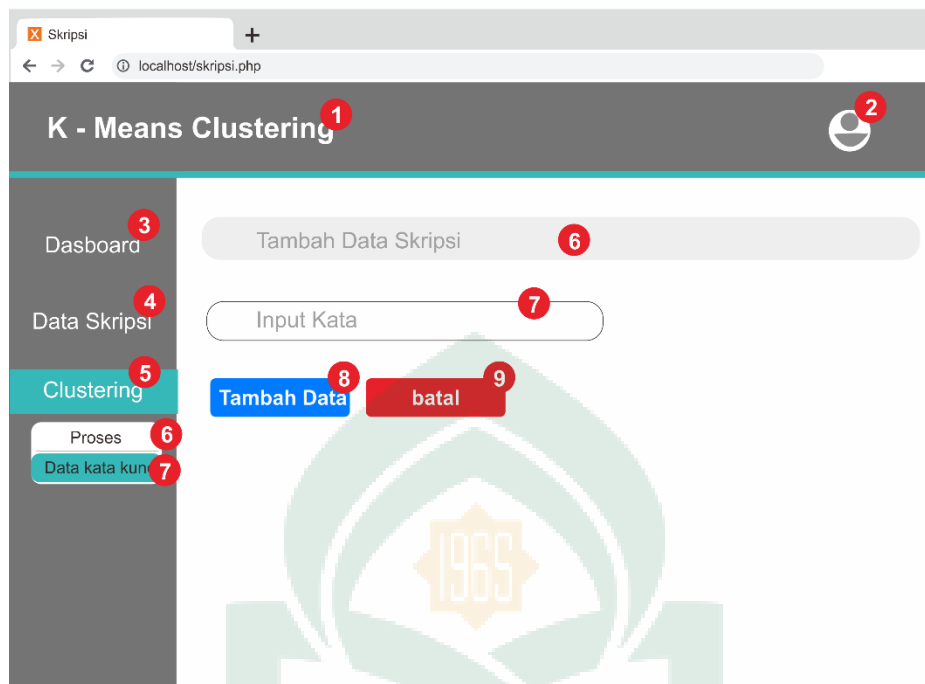

Gambar IV. 21 Tampilan halaman Tambah Kata Kunci

11. Tampilan Halaman Edit Kata Kunci

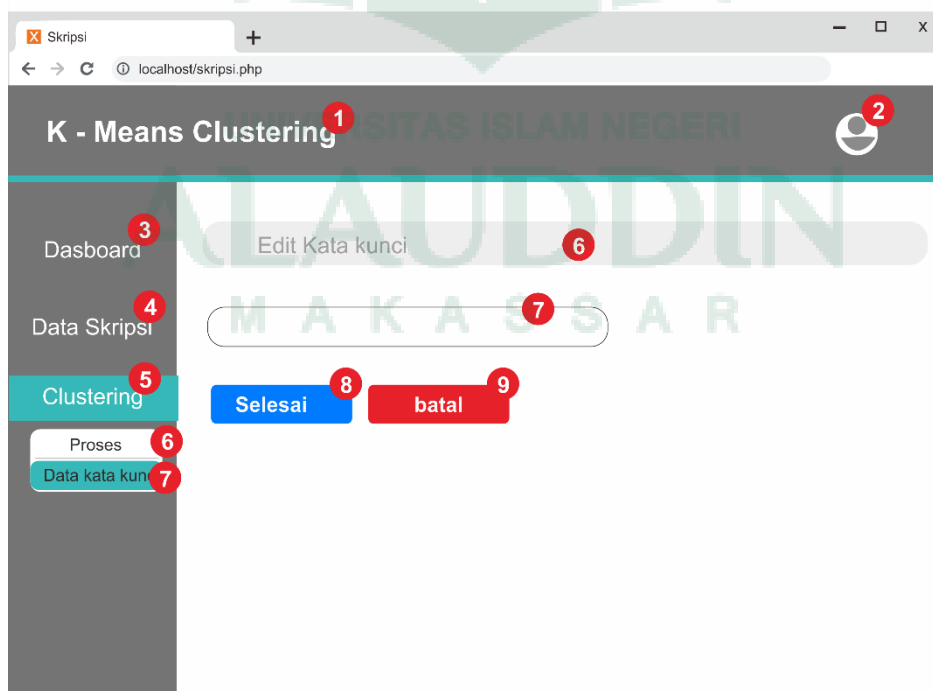

Gambar IV. 22 Tampilan halaman Tambah Kata Kunci.

BAB V

IMPLEMENTASI DAN PENGUJIAN SISTEM

A. Implementasi

Tahap implementasi merupakan tahap menerjemahkan perancang berdasarkan hasil analisis dalam Bahasa yang dapat dimengerti oleh mesin serta penerapan perangkat lunak pada keadaan yang sesungguhnya.

1. Antar muka halaman utama

Dalam halaman ini terdapat tampilan berupa informasi mengenai alur pengklasterisian judul skripsi, menu data skripsi untuk menampilkan judul – judul skripsi yang sudah diinput sebelumnya ke dalam program/database, menu clustering terdapat dua bagian, yaitu bagian proses dan kata kunci, untuk bagian menu proses merupakan halaman untuk melakukan proses klasterisasi, sedangkan menu kata kunci berguna untuk melihat kata kunci yang sudah di input sebelumnya kedalam program/database. Untuk lebih jelasnya halaman utama dapat dilihat pada gambar V.1 sebagai berikut:



Gambar V. 1 halaman utama aplikasi

2. Halama antar muka menu data skripsi

Halaman ini menampilkan data judul skripsi yang telah diinput kedalam data base yang kemudian ditampilkan dalam bentuk table pada halaman ini. Data judul skripsi yang ditampilkan ini dapat ditambah, diedit dan dihapus sesuai kebutuhan. Adapun tampilan halamannya sebagai berikut:

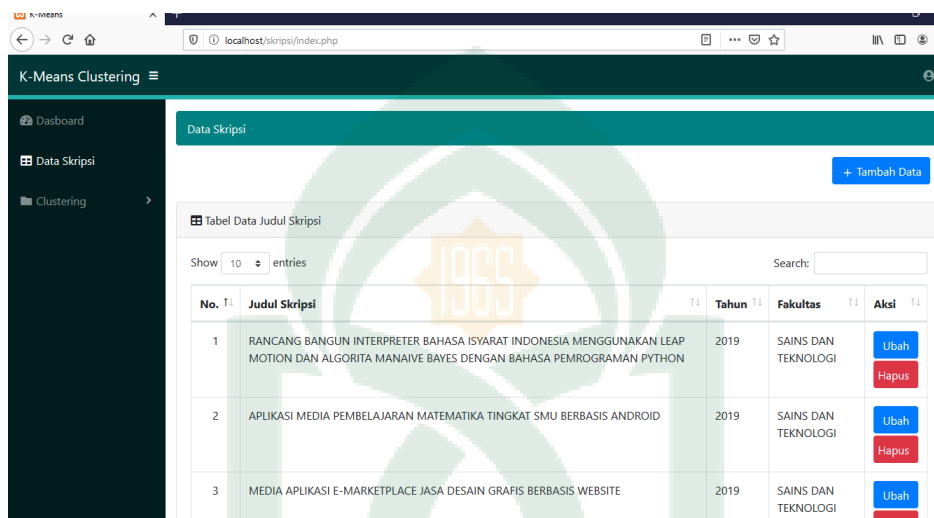

No.	Judul Skripsi	Tahun	Fakultas	Aksi
1	RANCANG BANGUN INTERPRETER BAHASA ISYARAT INDONESIA MENGGUNAKAN LEAP MOTION DAN ALGORITMA MANAIVE BAYES DENGAN BAHASA PEMROGRAMAN PYTHON	2019	SAINS DAN TEKNOLOGI	Ubah Hapus
2	APLIKASI MEDIA PEMBELAJARAN MATEMATIKA TINGKAT SMU BERBASIS ANDROID	2019	SAINS DAN TEKNOLOGI	Ubah Hapus
3	MEDIA APLIKASI E-MARKETPLACE JASA DESAIN GRAFIS BERBASIS WEBSITE	2019	SAINS DAN TEKNOLOGI	Ubah

Gambar V. 2 halaman menu data judul skripsi

3. Tampilan antar muka menu tambah data judul

Halaman ini berfungsi untuk melakukan penambahan data judul skripsi ke dalam data base atau aplikasi secara langsung. Adapun tampilannya sebagai berikut:

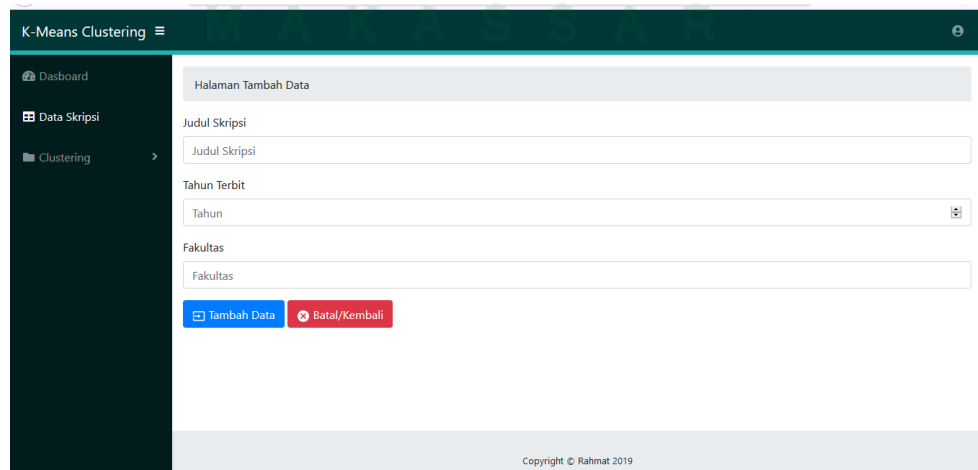

Halaman Tambah Data

Judul Skripsi
Judul Skripsi

Tahun Terbit
Tahun

Fakultas
Fakultas

Tambah Data Batal/Kembali

Copyright © Rahmat 2019

Gambar V. 3 Halaman menu tambah data judul

4. Antar muka halaman edit data judul

Halaman ini berfungsi untuk mengedit atau mengubah data judul yang sudah ada atau kita input apabila ada kesalahan atau kekeliruan dalam penginputan sebelumnya, dapat langsung diubah dimenu ini. Adapun tampilannya sebagai berikut:

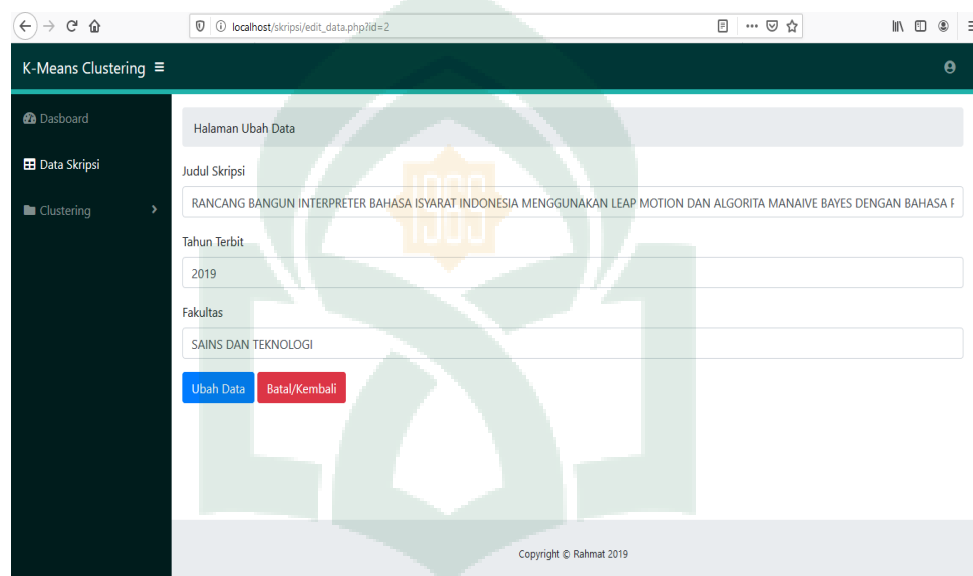

Gambar V. 4 halaman edit data judul

5. Halaman antar muka menu proses klasterisasi

Halaman ini merupakan halaman untuk menentukan jumlah cluster / kelompok yang ingin diberikan untuk proses. Pada halaman ini terdapat sebuah inputan bertipe number dan sebuah tombol untuk memulai proses klasterisasi. Adapun tampilannya sebagai berikut:

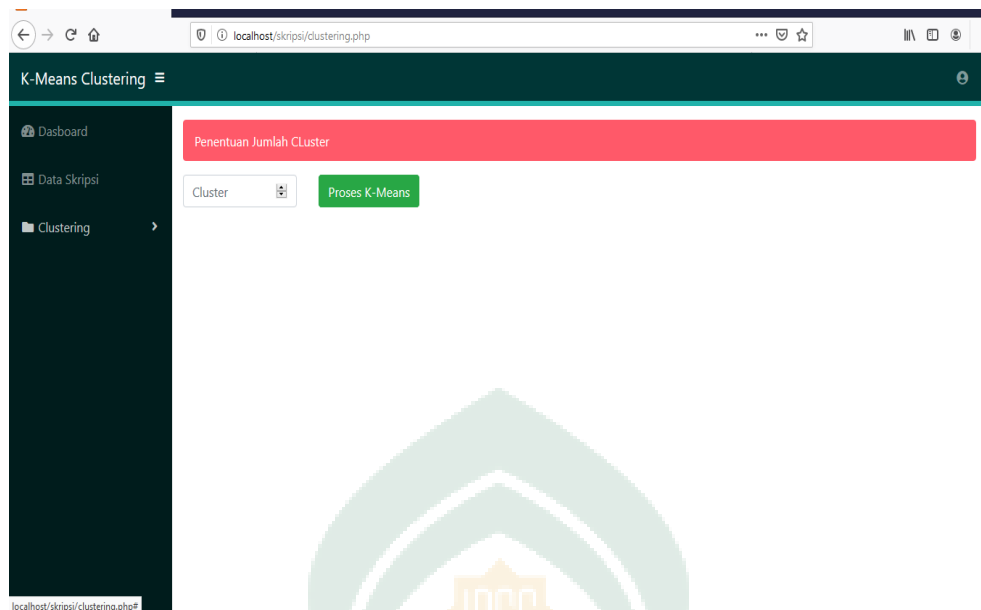

Gambar V. 5 Halaman proses klasterisasi

6. Halaman antar muka menu hasil klasterisasi

Halaman ini adalah halaman yang menampilkan angka jarak dari jumlah cluster yang dimasukkan sebelumnya dan menampilkan hasil pembagian cluster dari setiap judul. Adapun tampilannya sebagai berikut:

No.	Judul Skripsi	Jarak ke Cluster 1	Jarak ke Cluster 2	Jarak ke Cluster 3	Jarak ke Cluster 4	Jarak ke Cluster 5	Jarak ke Cluster 6	Hasil Cluster
21	RANCANG BANGUN APLIKASI PENCARIAN LOKASI DAN INFORMASI ATM DENGAN MENGGUNAKAN LOCATION BASED SERVICE BERBASIS ANDROID DI PROVINSI SULAWESI SELATAN	0.00	1.28	1.71	0.59	0.61	2.01	1
22	APLIKASI KOMUNIKASI PENYANDANG TUNA RUNGU DENGAN METODE SPEECH RECOGNITION TEKNOLOGI BERBASIS ANDROID	0.00	1.28	1.71	0.59	0.61	2.01	1
23	RANCANG BANGUN APLIKASI PUSAT PELAYANAN	0.00	1.28	1.71	0.59	0.61	2.01	1

Gambar V. 6 Halaman hasil Klasterisasi

7. Halaman antar muka menu daftar kata kunci

Halaman ini berisi daftar kata kunci yang telah diinput kedalam database dan kemudian ditampilkan dalam bentuk table. Dapat yang ada di halaman ini dapat ditambah, edit, dan dihapus. Adapun tampilannya seperti gambar di bawah:

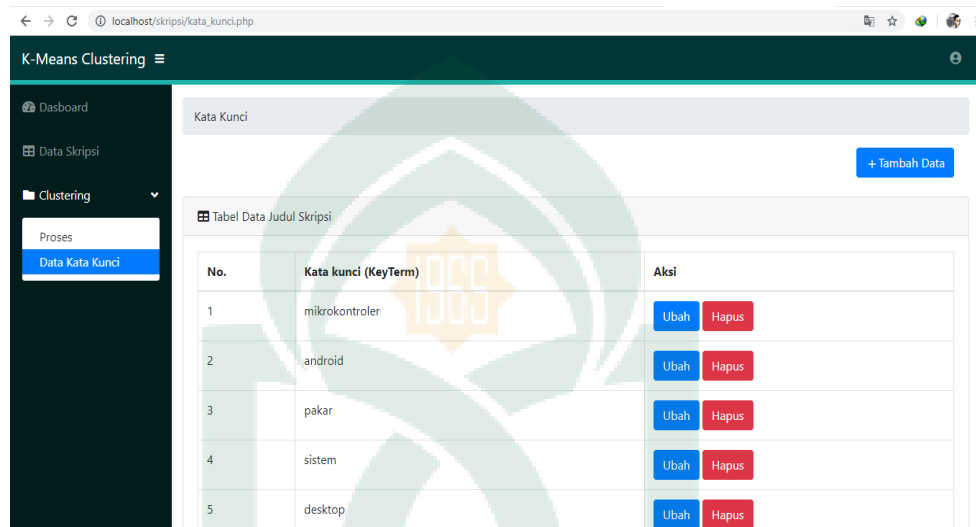

Gambar V. 7 Tampilan halaman kata kunci

8. Tampilan antar muka menu tambah kata kunci

Halaman ini merupakan halaman yang berfungsi untuk menambah data berupa kata kunci. Tampilannya sebagai berikut:

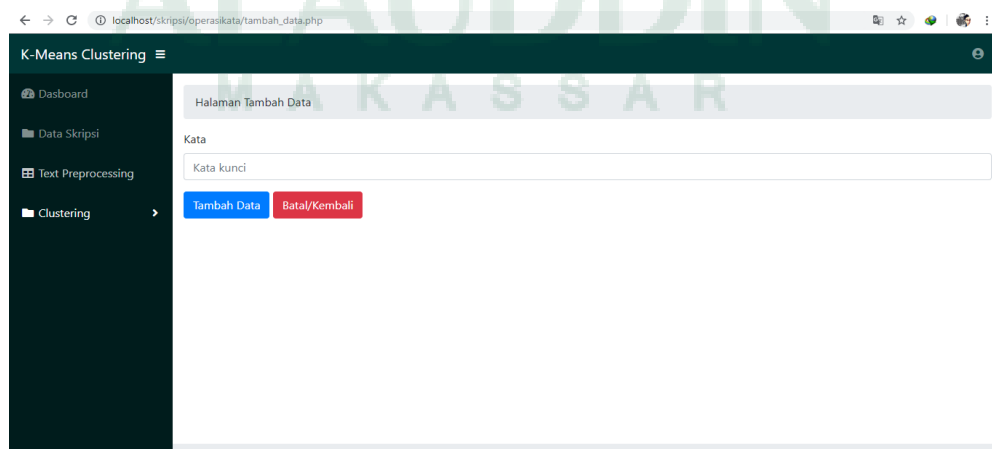

Gambar V. 8 Halaman tambah kata kunci

9. Tampilan antar muka menu ubah data kata kunci

Halaman ini berfungsi untuk mengubah data kata kunci yang ada di database, tampilannya sebagai berikut:

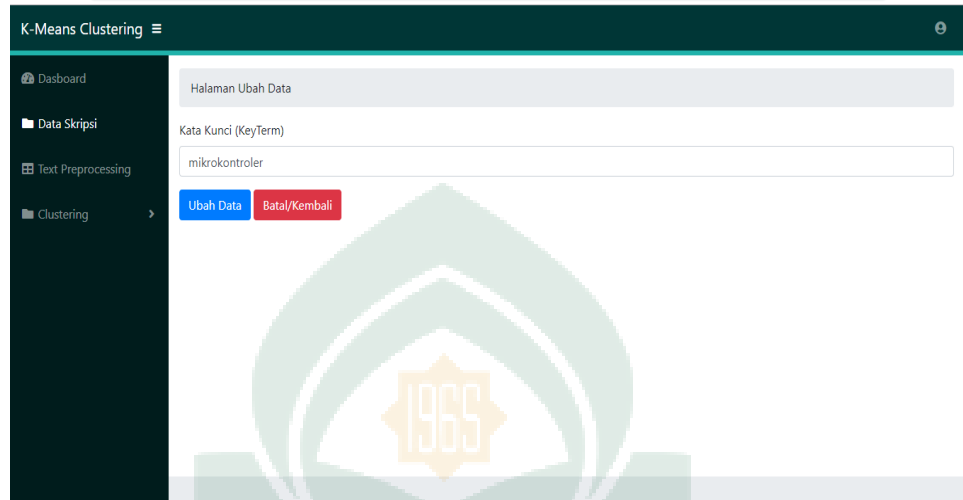

Gambar V. 9 Halaman ubah data kata kunci.

B. Analisis hasil Pengujian

Pengujian yang dilakukan pada penelitian ini adalah pengujian metode *K-Means Clustering* menggunakan teknik *Normalize Mutual Information* (NMI). Pengujian ini terdiri dari beberapa langkah diantaranya menghitung entropi dari setiap label jenis/kategori (*entropy of class labels*), entropi dari total cluster/kelompok (*entropy of cluster labels*), entropi dari setiap *cluster/kelompok* (*entropy of class label of clustering*), *Mutual information* dan terakhir menghitung *Normalize Mutual Information*.

1. Prosedur Pengujian

Adapun persiapan yang dilakukan untuk melakukan pengujian adalah sebagai berikut.

- a. Menyiapkan laptop atau komputer.

- b. Memasukkan alamat website
- c. Melakukan proses pengujian
- d. Mencatat hasil pengujian

2. Pengujian Menggunakan Metode *Nomalize Mutual Information* (NMI)

Pada penelitian ini NMI dipakai untuk mengukur kualitas hasil klusterisasi judul skripsi. Data yang diolah adalah data skripsi yang ada pada Repository UIN Alauddin Makassar khususnya jurusan Teknik Informatika yang berjumlah 237 judul yang diambil pada bulan oktober tahun 2019. Berikut table data judul skripsi berdasarkan tahun dan jumlahnya yang ada di Repository:

Tabel V. 1. Data judul skripsi

sno	Tahun	Jumlah
1	2019	11 Judul
2	2018	79 judul
3	2017	62 judul
4	2016	42 judul
5	2015	12 judul
6	2014	9 judul
7	2013	9 judul
8	2012	11 judul
9	2011	5 judul
10	2010	6 judul

Pengujian NMI akan dilakukan setelah proses klusterisasi, Adapun jumlah *cluster* atau kelompok yang diuji sebanyak 3 *cluster*. Berikut screenshot hasil klusterisasi, persamaan dan hasil uji *Normalize Mutual Information (NMI)*:

a. Screenshot Hasil Klusterisasi

Judul	Benda di Cluster	Kategori
RANCANG BANGUN SISTEM MONITORING LEMBARA KEMAHASISWAAN PADA FAKULTAS SAINS DAN TEKNOLOGI UIN ALAUDDIN MAKASSAR BERBASIS WEB	1	Web
RANCANG BANGUN APLIKASI PENELUSURAN SKRIPSI	1	Web/Aplikasi
RANCANG BANGUN APLIKASI INFORMASI KEGIATAN BIRO HAJI	2	Web/Aplikasi
Rancang Bangun Sistem Portal Pesantren Di Indonesia	2	Web
PENGEMBANGAN APLIKASI PENJADWALAN SEMINAR DAN UJIAN SKRIPSI BERBASIS WEB DAN PEMBANGUNANA SISTEM PENGINGAT JADWAL SEMINAR DAN UJIAN SKRIPSI BERBASIS ANDROID	2	Web/Aplikasi
RANCANG BANGUN SISTEM PENGOLOAN DATA KEUANGAN PERUSAHAAN CV. RAHMAT JAWA BERBASIS ANDROID	2	Mobile
RANCANG BANGUN SISTEM PAKAR BERBASIS MOBILE UNTUK MENDIAGNOSA PENYAKIT TROPIS	2	Mobile
RANCANG BANGUN APLIKASI SISTEM PAKAR DIAGNOSA PENYAKIT INFEKSI SALURAN PERNAPASAN AKUT (ISPA) DENGAN METODE FORWARD CHAINING	2	Web/Aplikasi
SISTEM PAKAR KESESUAIAN PASAL UU KUHP DENGAN KASUS PERDATA YANG DIAJUKAN PADA PENGADILAN KASUS PERDATA YANG DIAJUKAN PADA PENGADILAN AGAMA TAKALAR	2	Desktop
RANCANG BANGUN SISTEM PENILAIAN KINERJA ANGGOTA POLRI PADA KEPOLISIAN RESORT BARRU BERBASIS WEB	2	Web

Gambar V. 10 hasil klusterisasi bagian 1.

Judul	Benda di Cluster	Kategori
SISTEM PAKAR PENDETEKSI DINI GANGGUAN EMOSIONAL DAN PERILAKU PADA ANAK BERBASIS ANDROID	2	Mobile
RANCANG BANGUN SISTEM PELAYANAN ADMINISTRASI JURUSAN TEKNIK INFORMATIKA UIN ALAUDDIN MAKASSAR	2	Web
SISTEM PENGELOLAAN MANAJEMEN MASJID NURUL IMAN AL-KHAER DI KECAMATAN BONTOMARANNU KAB GOWA	2	Web
SISTEM PENDUKUNG KEPUTUSAN PENENTUAN VARIETAS BAWANG MERAH PADA LAHAN BERBATU (LITOSOL) MENGGUNAKAN METODE SAW (SIMPLE ADDITIVE WEIGHTING) DI KAB. ENREKANG	2	Web
RANCANG BANGUN SISTEM PENGELOLAAN DATA KELURAHAN TOMBOLO BERBASIS WEB	2	Web
MULTIMEDIA INTERAKTIF SIMULASI UJIAN KOMPREHENSIF ONLINE BERBASIS WEB (STUDI KASUS DI JURUSAN TEKNIK INFORMATIKA UIN ALAUDDIN MAKASSAR	2	Web
RANCANG BANGUN APLIKASI SISTEM PAKAR DIAGNOSA PENYAKIT ANEMIA DENGAN METODE FORWARD CHAINING BERBASIS ANDROID	2	Mobile/Aplikasi
Rancang Bangun Sistem Pengenalan Bahasa Isyarat Untuk Tuna Wicara Menggunakan Saung Tangan Berbasis Mikrokontroler	2	Mikroprosesor
KEAMANAN KENDARAAN BERMOTOR RODA DUA MENGGUNAKAN NEAR FIELD COMMUNICATION (NFC) DAN MIKROKONTROLER ARDUINO	2	Mikroprosesor
RANCANG BANGUN SIMULASI SISTEM PENILAIAN AKREDITASI JURUSAN BERDASARKAN INSTRUMEN PENILAIAN AKREDITASI BAN-PT BERBASIS WEBSITE	2	Web

Gambar V. 11 hasil klusterisasi bagian 2.

Judul	Berada di Cluster	kategori
RANCANG BANGUN INDEX INFORMASI SPESIALITE OBAT BERDASARKAN INDEX OBAT YANG DITERBITKAN OLEH IKATAN APOTEKER INDONESIA BERBASIS WEB	2	Web
SISTEM PENGENDALIAN PROGRAM APLIKASI PADA LABORATORIUM KOMPUTER JURUSAN TEKNIK INFORMATIKA DAN SISTEM INFORMASI UIN ALAUDDIN MAKASSAR	2	Desktop/Aplikasi
Sistem Parkir Otomatis Mengidentifikasi Identitas Pengendara Dengan Biometrik Dan Kendaraan Dengan RFID	2	Mikroprosesor
SISTEM PENCAIRAN DAN PENGUMUMAN BARANG HILANG BERBASIS ANDROID	2	Mobile
SISTEM KEAMANAN KENDARAAN BERMOTOR MENGGUNAKAN SMS DENGAN METODE GPS TRACKING BERBASIS ARDUINO	2	Mikroprosesor
ANALISIS DAN PERANCANGAN SISTEM PENGELOLAAN SAMPAH BERBASIS ANDROID MELALUI PARTISIPASI MASYARAKAT DI KECAMATAN RAPPOCINI	2	Mobile/Analisis
RANCANG BANGUN SISTEM INFORMASI DISTRIBUSI BANTUAN SOSIAL BERAS MISKIN (STUDI KASUS KECAMATAN BINAMU KABUPATEN JENEPONTO)	2	Web
RANCANG BANGUN SISTEM INFORMASI PENYEWAAN TEMPAT TINGGAL SEMENTARA BERBASIS WEB (STUDI KASUS KEL. ROMANG POLONG KEC. SOMBA OPU KAB. GOWA)	2	Web
SISTEM INFORMASI GEOGRAFIS WISATA BUDAYA DAN SEJARAH KOTA MAKASSAR BERBASIS WEB	2	Web
SISTEM INFORMASI GEOGRAFIS BERBASIS WEB SARANA PENDIDIKAN DAN PUSAT KESEHATAN MASYARAKAT KABUPATEN GOWA	2	Web
Judul Skripsi	Berada di Cluster	kategori

Gambar V. 12 hasil klusterisasi bagian 3.

No.	Judul	Berada di Cluster	Kategori
235	SISTEM INFORMASI GEOGRAFI ADMINISTRATIF BERBASIS WEB DI KECAMATAN RAPOCCINI MAKASSAR	2	Web
237	RANCANG BANGUN SISTEM PENGELOLAAN MANAJEMEN DATA JURUSAN TEKNIK INFORMATIKA DAN JURUSAN SISTEM INFORMASI UIN ALAUDDIN MAKASSAR BERBASIS WEB MENGGUNAKAN FRAMEWORK CODEIGNITER	2	Web
14	Sistem Antrian Kendaraan Pada Pelabuhan Penyeberangan Pamatata Dengan Metode RFID	3	Mikroprosesor
28	RANCANG BANGUN SISTEM PEMBERIAN PAKAN TERNAK (SAPI) DAN PENGADUKANNYA SECARA OTOMATIS BERBASIS MIKROKONTROLER	3	Mikroprosesor
29	RANCANG BANGUN SMARTHOME MENGGUNAKAN CHAT BOT TELEGRAM BERBASIS ARDUINO	3	Mikroprosesor
31	SISTEM PEMIJAMAN DAN KEAMANAN PADA PERPUSTAKAAN MENGGUNAKAN RFID	3	Mikroprosesor
41	RANCANG BANGUN ALAT PENGUKUR BERAT BADAN DAN TINGGI BADAN BALITA DENGAN METODE ANTROPOMETRI BERBASIS ARDUINO UNO	3	Mikroprosesor
42	RANCANG BANGUN SISTEM PENGENDALI SUHU KELEMBABAN DAN CAHAYA PADA RUMAH WALET BERBASIS MIKROKONTROLER	3	Mikroprosesor
44	RANCANG BANGUN SMARTHOME MENGGUNAKAN CHAT BOT TELEGRAM BERBASIS ARDUINO	3	Mikroprosesor
46	Rancang Bangun Alat Pengering dan Pengupas Kulit Kacang Hijau berbasis Mikrokontroler	3	Mikroprosesor
No.	Judul Skripsi	Berada di Cluster	Kategori

Gambar V. 13 hasil klusterisasi bagian 4.

No.	Judul	Berada di Cluster	Kategori
51	Rancang Bangun Sistem Parkir Valet Otomatis Menggunakan Robot Line Follower	3	Mikroprosesor
52	PERANCANGAN ALAT PERAGA PENGENALAN HURUF BRAILLE BERBASIS MIKROKONTROLER	3	Mikroprosesor
53	RANCANG BANGUN ALAT PENDETEKSI GOLONGAN DARAH SERTA PENGUKUR KANDUNGAN GULA DARAH, KOLESTEROL, DAN ASAM URAT BERBASIS ARDUINO	3	Mikroprosesor
55	SISTEM PENGAMANAN ATM BERBASIS MIKROKONTROLER	3	Mikroprosesor
56	RANCANG BANGUN SISTEM PENGAMANAN TANAMAN PALAWAJA DARI HAWA BABI HUTAN BERBASIS MIKROKONTROLER	3	Mikroprosesor
62	RANCANG BANGUN SISTEM PENGERINGAN RUMPUT LAUT BERBASIS ARDUINO UNO DI KABUPATEN TAKALAR	3	Mikroprosesor
70	Rancang Bangun Sistem Pemeliharaan Ternak Ayam Broiler	3	Mikroprosesor
103	RANCANG BANGUN SISTEM KONVERSI TEKS KE HURUF BRAILLE UNTUK ALAT BANTU BACA BAGI TUNANETRA MENGGUNAKAN ARDUINO UNO	3	Mikroprosesor
110	Rancang Bangun Sistem Parkir Valet Otomatis Menggunakan Robot Line Follower	3	Mikroprosesor
111	SISTEM PENGENDALI BEBAN ARUS LISTRIK BERBASIS ARDUINO	3	Mikroprosesor
No.	Judul Skripsi	Berada di Cluster	Kategori

Gambar V. 14 hasil klasterisasi bagian 5.

Judul	Berada di Cluster	kategori
ROBOT PEMADAM API DENGAN SISTEM DETEKSI DINI	3	Mikroprosesor
ANALISA PERANCANGAN SISTEM PENDETEKSI SUARA PADA KAMERA DSLR BERBASIS MIKROKONTROLER ARDUINO UNO	3	Mikro/Analisis
PENGENDALIAN SIRKULASI DAN PENGUKURAN PH AIR PADA TAMBAK UDANG BERBASIS ARDUINO	3	Mikroprosesor
SISTEM PENGENDALIAN PENGGUNAAN AIR PDAMI BERBASIS ARDUINO (studi Kasus: Rumah Kos di Makassar)	3	Mikroprosesor
IMPLEMENTASI LOGIKA FUZZY UNTUK SIMULASI TRANSPORTASI OTOMATIS DI KEBUN BINATANG MENGGUNAKAN ROBOT LINE FOLLOWER	3	Mikroprosesor
RANCANG BANGUN LENGAN ROBOT PADA KENDARAAN PENGANGKUT SAMPAH BERBASIS ARDUINO	3	Mikroprosesor
RANCANG BANGUN SISTEM RESPON LAMPU LALU LINTAS BERDASARKAN KONDISI DARURAT MENGGUNAKAN TEKNOLOGI RFID	3	Mikroprosesor
Sistem Pendeteksi Tingkat Kesuburan Tanah untuk Menentukan Tingkat Perbandingan Penggunaan Pupuk Organik dan Anorganik pada Lahan Pertanian Menggunakan Arduino	3	Mikroprosesor
RANCANG BANGUN TIMBANGAN OTOMATIS PENSORTIR UDANG WINDU (STUDI KASUS DI CEMASTIKA TARAKAN)	3	Mikroprosesor
SISTEM KONTROL PENUNJANG TUMBUH BIBIT TANAMAN CENGKEH PADA PUSAT BUDIDAYA CENGKEH DI KABUPATEN KABLAWU	3	Mikroprosesor

Judul Skripsi

Berada di Cluster

kategori

Gambar V. 15 hasil klasterisasi bagian 6.

Judul	Berada di Cluster	kategori
RANCANG BANGUN HELM PENGURAI POLUTAN MENADI OKSIGEN	3	Mikroprosesor
SISTEM PENDETEKSI KELAYAKAN AIR MINUM DALAM KEMASAN BERBASIS MIKROKONTROLER	3	Mikroprosesor
SIMULASI PENGATURAN LAMPU LINTAS (TRAFFIC LIGHT) BERBASIS MIKROKONTROLER	3	Mikroprosesor
SISTEM KONTROL PENGUKUR KADAR ALKOHOL PADA CAIRAN BERBASIS MIKROKONTROLER ATMEGA8535	3	Mikroprosesor
APLIKASI MEDIA PEMBELAJARAN MATEMATIKA TINGKAT SMU BERBASIS ANDROID	4	Mobile/Aplikasi
MEDIA APLIKASI E-MARKETPLACE JASA DESAIN GRAFIS BERBASIS ANDROID	4	Mobile/Aplikasi
Perancangan Alat Pendeteksi Hewan Pengganggu Tanaman Kebun Menggunakan Sensor Gerak PIR (Passive Infra Red) Berbasis Mikrokontroler	4	Mikroprosesor
SISTEM HAFALAN AL-QURAN SANTRI ONLINE PONDOK PESANTREN TAHFIZH BUTON BERBASIS WEB	4	Web
RANCANG BANGUN INTERPRETER BAHASA ISYARAT INDONESIA MENGGUNAKAN LEAP MOTTON DAN ALGORITMA NAIVE BAYES DENGAN BAHASA PEMROGRAMAN PYTHON	4	Desktop
RANCANG BANGUN SISTEM PENDETEKSI PENCURIAN TERNAK SAPI BERBASIS MIKROKONTROLER	4	Mikroprosesor
Judul Skripsi	Berada di Cluster	kategori

Gambar V. 16 hasil klusterisasi bagian 7.

Judul	Berada di Cluster	Kategori
APLIKASI ISLAMIC PARENTING PANDUAN ORANG TUA MENYIKIP DAN MENAGWASI PERKEMBANGAN AGAMA ISLAM ANAK	4	Web/Aplikasi
MANAJEMEN PENGELOLAHAN SAMPAH BERBASIS ANDROID (STUDI KASUS : LPM KELURAHAN PACINONGANG)	4	Mobile
SISTEM PENDUKUNG KEPUTUSAN DALAM PEMILIHAN PROGRAM STUDI DI PERGURUAN TINGGI UNTUK SISWA MADRASAH DAN PESANTREN BERBASIS ANDROID	4	Mobile
SISTEM MONITORING PENCAPAIAN TARGET PENJUALAN PADA SEMUA TOKO XSPORT MAKASSAR BERBASIS WEB	4	Web
RANCANG BANGUN APLIKASI DIAGNOSIS PENYAKIT HEWAN PELIHARAAN BERBASIS ANDROID MENGGUNAKAN METODE CERTAINTY FACTOR BERDASARKAN METODE DIAGNOSIS ANAMNESIS	4	Mobile/Aplikasi
SISTEM LAYANAN TOUR GUIDE PADA MUSEUM LAGALIGO MENGGUNAKAN TEKNOLOGI QR BERBASIS ANDROID	4	Mobile
TRANSAKSI BANK SAMPAH EVERY WHERE BANKING BERBASIS ANDROID DAN WEB (Study Kasus Bank Sampah Pelita Harapan)	4	Mobile
RANCANG BANGUN APLIKASI PENCARIAN LOKASI DAN INFORMASI ATM DENGAN MENGGUNAKAN LOCATION BASED SERVICE BERBASIS ANDROID DI PROVINSI SULAWESI SELATAN	4	Mobile/Aplikasi
RANCANG BANGUN APLIKASI PEMBELAJARAN BAHASA JEPANG DAN BUDAYANYA BERBASIS ANDROID	4	Mobile/Aplikasi
RANCANG BANGUN ALAT PEMELIHARAAN SANITASI TEMPAT MINUM TERNAK BERBASIS MIKROKONTROLER	4	Mikroprosesor

Gambar V. 17 hasil klusterisasi bagian 8.

Judul	Berada di Cluster	Kategori
APLIKASI MANAJEMEN PENGELOLAAN DEPARTEMEN ADMIN DI PT. SERASI AUTORAYA TRAC-ASTRA RENTAL CAR CABANG MANADO BERBASIS WEB	4	Web/Aplikasi
APLIKASI REKAM TAHAPAN PEMBINAAN NARAPIDANA LAPAS KELAS I MAKASSAR	4	Web/Aplikasi
APLIKASI VIRTUAL REALITY MEDIA AJAR BANGUN RUANG (TRIGONOMETRI) BERBASIS ANDROID (STUDI KASUS : SMP PGRI BAJENG BARAT)	4	Mobile/Aplikasi
ANIMASI LAPISAN STRUKTUR BUMI PADA BUKU GEOGRAFI DENGAN MENERAPKAN TEKNOLOGI AUGMENTED REALITY	4	Desktop
RANCANG BANGUN SISTEM PENDINGIN RUANGAN MENGGUNAKAN MODUL TERMOELEKTRIK PILTIER TEC-12706 BERBASIS MIKROKONTROLER ARDUINO UNO	4	Mikroprosesor
PERANCANGAN SISTEM DETEKSI DAN PANTAUAN LOKASI KEBAKARAN HUTAN BERDASARKAN PENGARUH FAKTOR-FAKTOR IKLIM	4	Mikroprosesor
Rancang Bangun Sistem Panen Buah Kelapa Muda	4	Mikroprosesor
MEDIA PEMBELAJARAN PENGEMBANGAN NILAI AGAMA DAN MORAL PADA PAUD BERBASIS DESKTOP	4	Desktop
Penerapan Logika Fuzzy Pada Sistem Pendukung Keputusan Bantuan Siswa Miskin (BSM) di SDN 106 Pinceng Pute	4	Web
APLIKASI VIRTUAL GUIDE PADA PENANGKARAN SATWA LANGKA DI BONTOMARANNU EDUCATION PARK BERBASIS MOBILE	4	Mobile/Aplikasi

Gambar V. 18 hasil klusterisasi bagian 9.

Judul	Berada di Cluster	Kategori
Rancang Bangun Sistem Pencegah Kemacetan Pada Jalur Maros- Bone Menggunakan Mikrokontroler	4	Mikroprosesor
RANCANG BANGUN SISTEM PENGEMAN OTOMATIS DAN BLIND SPOT WARNING PADA SEPEDA MOTOR BERBASIS ARDUINO UNO	4	Mikroprosesor
RANCANG BANGUN SISTEM PENGERING VANILI BERBASIS MIKROKONTROLER (Studi Kasus Petani Vanili di Kabupaten Enrekang, Sulawesi Selatan)	4	Mikroprosesor
RANCANG BANGUN ALAT PENGHITUNGAN BENIH IKAN NILA MENGGUNAKAN PHOTODIODE DAN INFRARED LED BERBASIS ARDUINO UNO	4	Mikroprosesor
RANCANG BANGUN ROBOT PENANAM BENIH JAGUNG OTOMATIS BERBASIS MIKROKONTROLER	4	Mikroprosesor
RANCANG BANGUN ALAT PEMISAH SEDIMEN DAN SAMPAH BERBASIS MIKROKONTROLER	4	Mikroprosesor
RANCANG BANGUN ALAT BANTU BACA TUNANETRA BERBASIS RASPBERRY PI	4	Mikroprosesor
APLIKASI PEMERIKSAAN PARU-PARU DENGAN METODE AUSKULTASI BERBASIS ANDROID	4	Mobile/Aplikasi
APLIKASI VIRTUAL TOUR BERBASIS WEB SEBAGAI MEDIA PENGENALAN WILAYAH KAWASAN ADAT AMMATOA, KAJANG, DESA AMMA TOA, KECAMATAN KAJANG, KABUPATEN BULUKUMBA	4	Web/Aplikasi
RANCANG BANGUN SMART BOX BRAILE SEBAGAI ALAT BANTU PENGINGAT BAGI PENYANDANG TUNANETRA	4	Mikroprosesor

Gambar V. 19 hasil klasterisasi bagian 10.

b. Persamaan dan hasil pengujian NMI

$$NMI(Y, C) = \frac{2 \times I(Y; C)}{[H(Y) + H(C)]} \quad (2)$$

Dimana :

$Y = \text{Class labels}$

$C = \text{Cluster labels}$

$H(.) = \text{Entropy}$

$I(Y;C) = \text{Mutual information}$

Adapun langkah – langkah pengujiannya sebagai berikut:

1) Menghitung *entropy* dari *class*/kelompok

Adapun Persamaan dan hasil dari perhitungan pada penelitian ini adalah sebagai berikut:

$$\sum_{y \in \{1,2,3\}} -P(Y = 1) \log P(Y = 1) \quad (5)$$

1. Menghitung H(Y) = ENTROPY OF CLASS LABEL			
Nama class	Jumlah class/jumlah data	Hasil bagi	
P(Y=1) =	58/237 =	0,244725738	

$P(Y=2) =$	$73/237 =$	0,308016878	
$P(Y=3) =$	$81/237 =$	0,341772152	
$P(Y=4) =$	$25/237 =$	0,105485232	
H(Y) ENTROPY OF CLASS LABEL =			0,569528181

Tabel V. 2. Hasil perhitungan Entropy of Class Label

2) Menghitung *Entropy of Cluster Label*

Adapun persamaan dan hasil perhitungan *Entropy of Cluster Label* adapun hasil perhitungannya sebagai berikut:

$$\sum_{y \in \{1,2,3\}} -P(C = 1) \log P(C = 1) \quad (6)$$

Tabel V. 3. Hasil perhitungan Entropy of Cluster Label

2. Menghitung H(C) = ENTROPY OF CLASTER LABEL				
nama cluster	jum. Data dalam cluster	jum. Data judul	/	H(C)
C1 =	15	237	0,063291139	0,484592994
C2 =	28	237	0,11814346	
C3 =	10	237	0,042194093	
C4 =	152	237	0,641350211	
C5 =	32	237	0,135021097	

3) Menghitung *Conditional entropy of class label for clustering*

Adapun persamaan dan hasil perhitungan *Conditional entropy of class label for clustering* sebagai berikut:

$$H(Y|C = 1) = -P(= 1) \sum_{y \in \{1,2,3\}} P(Y = y|C = 1) \log(P(Y = y|C = 1)) \quad (7)$$

Tabel V. 4. Hasil perhitungan *Conditional entropy of class label for clustering*

3. menghitung $H(Y C)$: Conditional entropy of class label for clustering				
Consider cluster 1				
Kategori	jumlah class	jumlah data C1	HASIL BAGI	HASIL
$p(y=1) (C = 1)$	15	85	0,176470588	0,031565239
$p(y=2) (C = 1)$	43	85	0,505882353	
$p(y=3) (C = 1)$	23	85	0,270588235	
$p(y=4) (C = 1)$	4	85	0,047058824	
	85			
Consider cluster 2				
Kategori	jumlah class	jumlah data C1	HASIL BAGI	HASIL
$p(y=1) (C = 1)$	3	6	0,5	0,027800461
$p(y=2) (C = 1)$	2	6	0,333333333	
$p(y=3) (C = 1)$	1	6	0,166666667	
$p(y=4) (C = 1)$	0	6	0	
Consider cluster 3				
Kategori	jumlah class	jumlah data C1	HASIL BAGI	HASIL
$p(y=1) (C = 1)$	4	10	0,4	0,02592981
$p(y=2) (C = 1)$	0	10	0	
$p(y=3) (C = 1)$	5	10	0,5	
$p(y=4) (C = 1)$	1	10	0,1	
Consider cluster 4				
Kategori	jumlah class	jumlah data C1	HASIL BAGI	HASIL
$p(y=1) (C = 1)$	23	152	0,151315789	0,034066175
$p(y=2) (C = 1)$	33	152	0,217105263	
$p(y=3) (C = 1)$	75	152	0,493421053	
$p(y=4) (C = 1)$	21	152	0,138157895	
	152			

Consider cluster 5				
Kategori	jumlah class	jumlah data C1	HASIL BAGI	HASIL
$p(y=1) (C=1)$	30	32	0,9375	0,00642623
$p(y=2) (C=1)$	0	32	0	
$p(y=3) (C=1)$	2	32	0,0625	
$p(y=4) (C=1)$	0	32	0	

4) Menghitung *Mutual Information* $I(Y;C)$ Dan

Adapun persamaan dan hasil perhitungan dari *mutual informaition* sebagai berikut:

$$I(Y; C) = H(Y) - H(Y|C) \quad (8)$$

Adapun hasil dari perhitungannya ada di table berikut:

Tabel V. 5. Hasil perhitungan *Mutual Information*

$I(Y;C)$ Mutual Information
0,443740266

5) Mengitung hasil Normalize Mutual Information

Adapun persamaan dan hasil perhitungannya sebagai berikut:

$$NMI(Y, C) = \frac{2 \times I(Y; C)}{[H(Y) + H(C)]} \quad (9)$$

Tabel V. 6. Hasil perhitungan *Mutual Information*

NMI
0,8419151

3. Contoh Perhitungan Term Frequency (TF) dan Invers Document Frequency (IDF) dengan data judul.

a. Menghitung Term Frequency

- 1) Menyiapkan data yang ingin dihitung TF-nya, adapun datanya berupa judul skripsi sebagai berikut:

Tabel V. 7. Contoh Daftar Judul Skripsi

No	Judul Skripsi
1	Aplikasi Media Pembelajaran Matematika Tingkat Smu Berbasis Android
2	Media Aplikasi E-Marketplace Jasa Desain Grafis Berbasis Android
3	Perancangan Alat Pendeteksi Hewan Pengganggu Tanaman Kebun Menggunakan Sensor Gerak Pir (Passive Infra Red) Berbasis Mikrokontroler
4	Sistem Hafalan Al-Quran Santri Online Pondok Pesantren Tahfizh Buton Berbasis Web
5	Media Pembelajaran Pengembangan Nilai Agama Dan Moral Pada Paud Berbasis Desktop

2) Menentukan Kata Kunci yang akan dihitung Frekuensinya.

Tabel V. 8. Contoh Daftar Kata Kunci

No	Kata kunci/dasar
1	Aplikasi
2	Android
3	Web
4	Sistem
5	Rancang
6	Mikrokontroler
7	Desktop

3) Menghitung Term Frequency (TF)

No	Kata Kunci/dasar	Jud 1	Jud 2	Jud 3	Jud 4	Jud 5
1	Aplikasi	1	1			
2	Android	1	1			
3	Web				1	
4	Sistem				1	
5	Rancang			1		

6	Mikrokontroler			1		
7	Desktop					1

Tabel V. 9. Contoh Daftar Kata Kunci

Dari data tabel di atas, maka dapat dituliskan vector dari TF nya sebagai berikut:

- Judul 1 (1, 1, 0, 0, 0, 0, 0)
- Judul 2 (1, 1, 0, 0, 0, 0, 0)
- Judul 3 (0, 0, 0, 0, 1, 1, 0)
- Judul 4 (0, 0, 1, 1, 0, 0, 0)
- Judul 5 (0, 0, 0, 0, 0, 0, 1)

b. Menghitung Invers Document Frequency (IDF)

Adapun persamaan yang digunakan adalah sebagai berikut:

$$idf_t = \log \frac{N}{df_t} \quad (10)$$

- Keterangan:
- N (Jumlah Judul/dokumen).
 - df_t (jumlah judul/dokumen yang memuat kata/term).

Berikut perhitungan IDF-nya:

$$IDF_{aplikasi} = \log_{10} \frac{5}{2} = 0,39794$$

$$IDF_{android} = \log_{10} \frac{5}{2} = 0,39794$$

$$IDF_{web} = \log_{10} \frac{5}{1} = 0,698970004$$

$$IDF_{sistem} = \log_{10} \frac{5}{1} = 0,698970004$$

$$\text{IDF}_{\text{rancang}} = \log_{10} \frac{5}{1} = 0,698970004$$

$$\text{IDF}_{\text{mikrokontroler}} = \log_{10} \frac{5}{1} = 0,698970004$$

$$\text{IDF}_{\text{desktop}} = \log_{10} \frac{5}{1} = 0,698970004$$

c. Menghitung TF-IDF

$$tfidf_{t,d} = tf_{t,d} \times idf_t$$

$$1) \text{ Judul 1 TF-IDF} = \text{tf-idf (aplikasi)} = 1 \times 0,39794 = 0,397940009$$

$$= \text{tf-idf (android)} = 1 \times 0,39794 = 0,397940009$$

$$= \text{tf-idf (web)} = 0 \times 0,698970004 = 0$$

$$= \text{tf-idf (sitem)} = 0 \times 0,698970004 = 0$$

$$= \text{tf-idf (rancang)} = 0 \times 0,698970004 = 0$$

$$= \text{tf-idf (mikrokontroler)} = 0 \times 0,698970004 = 0$$

$$= \text{tf-idf (desktop)} = 0 \times 0,698970004 = 0$$

$$2) \text{ Judul 2 TF-IDF} = \text{tf-idf (aplikasi)} = 1 \times 0,39794 = 0,397940009$$

$$= \text{tf-idf (android)} = 1 \times 0,39794 = 0,397940009$$

$$= \text{tf-idf (web)} = 0 \times 0,698970004 = 0$$

$$= \text{tf-idf (sitem)} = 0 \times 0,698970004 = 0$$

$$= \text{tf-idf (rancang)} = 0 \times 0,698970004 = 0$$

$$= \text{tf-idf (mikrokontroler)} = 0 \times 0,698970004 = 0$$

$$= \text{tf-idf (desktop)} = 0 \times 0,698970004 = 0$$

$$3) \text{ Judul 1 TF-IDF} = \text{tf-idf (aplikasi)} = 0 \times 0,39794 = 0$$

$$= \text{tf-idf (android)} = 0 \times 0,39794 = 0$$

$$= \text{tf-idf (web)} = 0 \times 0,698970004 = 0$$

$$= \text{tf-idf (sitem)} = 0 \times 0,698970004 = 0$$

$$= \text{tf-idf (rancang)} = 1 \times 0,698970004 = 0,698970004$$

$$= \text{tf-idf (mikrokontroler)} = 1 \times 0,698970004 = 0,698970004$$

$$= \text{tf-idf (desktop)} = 0 \times 0,698970004 = 0$$

$$4) \text{ Judul 2 TF-IDF} = \text{tf-idf (aplikasi)} = 0 \times 0,39794 = 0$$

$$= \text{tf-idf (android)} = 0 \times 0,39794 = 0$$

$$= \text{tf-idf (web)} = 1 \times 0,698970004 = 0,698970004$$

$$= \text{tf-idf (sitem)} = 1 \times 0,698970004 = 0,698970004$$

$$= \text{tf-idf (rancang)} = 0 \times 0,698970004 = 0$$

$$= \text{tf-idf (mikrokontroler)} = 0 \times 0,698970004 = 0$$

$$= \text{tf-idf (desktop)} = 0 \times 0,698970004 = 0$$

$$5) \text{ Judul 2 TF-IDF} = \text{tf-idf (aplikasi)} = 0 \times 0,39794 = 0$$

$$= \text{tf-idf (android)} = 0 \times 0,39794 = 0$$

$$= \text{tf-idf (web)} = 1 \times 0,698970004 = 0,698970004$$

$$= \text{tf-idf (sitem)} = 1 \times 0,698970004 = 0,698970004$$

$$= \text{tf-idf (rancang)} = 0 \times 0,698970004 = 0$$

$$= \text{tf-idf (mikrokontroler)} = 0 \times 0,698970004 = 0$$

$$= \text{tf-idf (desktop)} = 1 \times 0,698970004 = 0,698970004$$

Dari hasil yang telah didapatkan di atas, maka dapat disimpulkan bahwa angka vector yang dihasilkan operasi TF-IDF adalah sebagai berikut:

1. Judul 1 (0.397940009, 0.397940009 ,0,0,0,0,0)
2. Judul 1 (0,397940009, 0,397940009 ,0,0,0,0,0)
3. Judul 1 (0,0,0,0, 0.397940009, 0.397940009, 0)
4. Judul 1 (0, 0,397940009, 0,397940009,0,0,0,0,0)
5. Judul 1 (0, 0, 0, 0, 0, 0.397940009, 0)



BAB VI

PENUTUP

A. Kesimpulan

Dari ujicoba yang dilakukan pada bab sebelumnya dapat diambil kesimpulan bahwa *clustering* dokumen menggunakan *k-means clustering* dapat dilakukan pada judul Skripsi. Sistem dapat mengelompokkan judul dengan menggunakan algoritma *k-means clustering* dan *text mining*. Judul skripsi akan dikelompokkan dengan bantuan *text mining* dan metode pembobotan kata. Fungsi dari *text mining* ini sendiri untuk memfilter setiap kata yang ada pada judul skripsi kemudian semua kata penting/kata kunci yang didapat selanjutnya akan dikonver menjadi angka dengan metode pembobotan kata atau yang disebut *Term Frequency dan Invers Document Frequency (TF-IDF)*.

Pada beberapa kelompok data yang diuji, pengujian 237 data judul memiliki rata-rata presentase nilai entropi *cluster* sebesar 0,569528181, untuk entropi *classnya* sebesar 0,466520823, sedangkan untuk nilai akhir NMI sebesar 0,8419151. Dengan demikian dapat dikatakan bahwa Algoritma *K-means* mampu mengelompokkan dokumen dalam jumlah yang banyak namun masih sering ditemui data yang tidak relevan berada dalam satu *cluster*.

Penentuan *centroid* awal (titik pusat) pada algoritma *K-Means* sangat berpengaruh pada hasil *cluster*, dimana *centroid* tersebut ditentukan secara acak, sehingga terkadang tingkat keakuratannya kurang baik, maka dari itu perlu dilakukan proses uji coba berkali-kali agar mendapat hasil yang baik.

B. Saran

Dari hasil analisis, dapat disimpulkan bahwa metode *text mining* dengan menggunakan pembobotan kata atau *term frequency* sebagai fitur akan menghasilkan dimensi vektor yang cukup besar sehingga terkadang membuat pengelompokan menjadi kurang akurat. Faktor lain yang menyebabkan sebagian data dalam *cluster* tidak relevan atau berkaitan adalah sifat homogen yang dimiliki oleh algoritma *k-means clustering*. Sehingga disarankan untuk menambahkan metode lain yang dapat mengurangi ukuran dimensi yang cukup besar tersebut.



DAFTAR PUSTAKA

- Agus Nur Khormarudin. 2016. "Teknik Data Mining : Algoritma K-Means Clustering." 1–12.
- Al-Quran Kementerian Agama Republik Indonesia : <http://quran.kemenag.go.id/>. 10 Januari 2020.
- Amriani. 2018. "Tafsir Al-Qur'an". (Online). <http://amriani.com/tafsir-surah-alam-nasrah-ayat-1qs-941.26> September 2019.
- Grafis, Desain and Struktur Data. 2017. "Vol 1. No.2 Desember 2017." 1(2):157–66.
- Han J & Kamber, M., 2006. Data Mining Concep and Ttechniques Second Edition. Burlington : Morgan Kaufman Publisers.
- Indraloka, Dwi Smaradahana and Budi Santosa. 2017. "Penerapan Text Mining Untuk Melakukan Clustering Data Tweet Shopee Indonesia." *Jurnal Sains Dan Seni ITS* 6(2):6–11.
- K-means, Indonesia Menggunakan Algoritma. 2008. "Analisis Dan Implementasi Clustering Berita Berbahasa Indonesia Menggunakan Algoritma K-Means."
- Kurniawan, Bambang, Syahril Effendi, and Opim Salim Sitompul. 2012. "Klasifikasi Konten Berita Dengan Metode Text Mining." *Jurnal Dunia Teknologi Informasi* 1(1):14–19.
- Lukasová, Alena. 1979. "Hierarchical Agglomerative Clustering Procedure." *Pattern Recognition* 11(5–6):365–81.
- Magee, Rhonda V., م. سلامة, Rhonda V. Magee, Rachael Crowder, Drew E. Winters, Emily Beerbower, Bhikkhu Bodhi, Simon Schindler, Stefan Pfattheicher, Marc-André Reinhard, Geoffrey Haddock, Colin Foad, Ben Windsor-Shellard, Sebastian Dummel, Inmaculada Adarves-Yorno, Charles Furlotte, and Paul C. Gorski. 2017. "No Title الاجراءات الجنائية." *ABA Journal* 102(4):24–25.
- Nugroho, A. Cahy. Ridho. 2012. "Pengelompokan Posisi Pemain Sepakbola Dengan Metode K-Means Clustering." 14–15.
- Ratniasih, Ni Luh, Made Sudarma, and Nyoman Gunantara. 2017. "Penerapan Text Mining Dalam Spam Filtering Untuk Aplikasi Chat." *Majalah Ilmiah Teknologi Elektro* 16(3):13.
- Sholehhudin, Muhammad, M. Fauzi Ali, and Sigit Adinugroho. 2018. "Implementasi Metode Text Mining Dan K-Means Clustering Untuk Pengelompokan Dokumen Skripsi (Studi Kasus : Universitas Brawijaya)." 2(11):5518–24.
- Tafsir QS. Surah 'Al-Baqarah ayat 25:
<https://quran.kemenag.go.id/index.php/tafsir/1/80/24>, (15 Februari 2020).

- Tafsir QS. Surah ‘Al-Baqarah ayat 42: <https://quran.kemenag.go.id/index.php/tafsir/1/80/24>, (15 Februari 2020).
- Text Preprocessing, *Informatikalogi*, 2017, <https://informatikalogi.com/text-preprocessing/>, Oktober 2019).
- Yudiarta, Nyoman Gede, Made Sudarma, and Wayan Gede Ariastina. 2018. “Penerapan Metode Clustering Text Mining Untuk Pengelompokan Berita Pada Unstructured Textual Data.” *Majalah Ilmiah Teknologi Elektro* 17(3):339.



RIWAYAT HIDUP PENULIS



Nama saya Rahmat. Lahir di desa Langnga Kec. Mattiro sompe. Kab. Pinrang pada tanggal 24 juli 1997. Buah kasih dari Ayahanda “Mursidin” dan Ibunda “Muttiara”. Saya anak tunggal. Saya memiliki Hobi Mencoba hal baru yang berhubungan dengan komputer dan Bulutangkis.

Saya mulai menempuh pendidikan tepat pada umur 7 tahun di Sekolah Dasar Negeri Inpres (SDN) Beru pada tahun 2004. Setelah lulus SD pada tahun 2009, saya melanjutkan ke Sekolah Menengah Pertama Negeri (SMPN) 1 Mattirosompe. Setelah lulus pada tahun 2012, saya melanjutkan sekolah ke SMAN 3 Pinrang dan lulus pada tahun 2015. Kemudian saya melanjutkan pendidikan dan terdaftar pada salah satu Perguruan Tinggi Negeri yaitu UIN Alauddin Makassar. Saya mengambil Jurusan Teknik Informatika, Fakultas Sains dan Teknologi.

Adapun alasan saya memilih jurusan Teknik Informatika yaitu karena keinginan untuk mengembangkan bakat dan pengetahuan tentang komputer serta dapat belajar berbagai bahasa pemrograman yang belum pernah saya ketahui sebelumnya. Dan semoga dari pengetahuan tersebut, saya dapat menciptakan Aplikasi yang dapat memberikan manfaat dan kemudahan baik kepada masyarakat maupun diri saya sendiri. Terima kasih.



UNIVERSITAS ISLAM NEGERI
ALAUDDIN
M A K A S S A R