

**FORMULASI DAN UJI KARAKTERISTIK EMULGEL
EKSTRAK CAIR IKAN GABUS (*Channa striatus*)**



SKRIPSI

Diajukan untuk Memenuhi Salah Satu Syarat Meraih
Gelar Sarjana Farmasi Jurusan Farmasi
pada Fakultas Ilmu Kesehatan
UIN Alauddin Makassar

UNIVERSITAS ISLAM NEGERI
ALAUDDIN
M A K A S S A R
Oleh
MUTMAINNAH
NIM 70100111052

**FAKULTAS ILMU KESEHATAN
UNIVERSITAS ISLAM NEGERI ALAUDDIN MAKASSAR**

2015

PERNYATAAN KEASLIAN SKRIPSI

Mahasiswa yang bertanda tangan dibawah ini:

Nama : Mutmainnah
NIM : 70100111052
Tempat Tgl Lahir : Manado, 25 Maret 1994
Jurusan : Farmasi
Alamat : NHP (Nusa Harapan Permai) Blok B9 No. 1 Kel. Paccerakkang Kec Biringkanaya
Judul : Formulasi dan Uji Karakteristik Emulgel Ekstrak Cair Ikan Gabus (*Channa striatus*)

Menyatakan dengan penuh kesadaran bahwa skripsi ini benar adalah hasil karya penulis sendiri. Jika di kemudian hari terbukti bahwa ia merupakan duplikat, tiruan, plagiat, atau dibuat oleh orang lain, sebagian atau seluruhnya, maka skripsi dan gelar yang diperoleh karenanya batal demi hukum.

UNIVERSITAS ISLAM NEGERI
ALA UDDIN
M A K A S S A R
Samata-Gowa, Maret 2015
Penyusun,

Mutmainnah
NIM 70100111052

PENGESAHAN SKRIPSI

Skripsi yang berjudul “Formulasi dan Uji Karakteristik Emulgel Ekstrak Cair Ikan Gabus (*Channa striatus*)” yang disusun oleh Mutmainnah, NIM: 70100111052, mahasiswa Jurusan Farmasi pada Fakultas Ilmu Kesehatan Universitas Islam Negeri Alauddin Makassar, telah diuji dan dipertahankan dalam Ujian Munaqasyah yang diselenggarakan pada hari Selasa, 14 April 2015 M yang bertepatan dengan tanggal 24 Jumadil Akhir 1436 H, dinyatakan telah dapat diterima sebagai salah satu syarat untuk meraih gelar Sarjana dalam Ilmu Kesehatan, Jurusan Farmasi.

Gowa, 14 April 2015 M
24 Jumadil Akhir 1435 H

DEWAN PENGUJI

Ketua	: Dr. dr. H. Andi Armyn Nurdin, M.Sc.	(.....)
Sekretaris	: Drs. Wahyuddin, G. M.Ag	(.....)
Pembimbing I	: Surya Ningsi, S.Si., M.Si., Apt.	(.....)
Pembimbing II	: Arisanty Arifuddin, S.Si., M.Si., Apt.	(.....)
Penguji I	: A. Asrul Ismail, S.Farm., M.Sc., Apt.	(.....)
Penguji II	: Dr. Darsul S. Puyu, M.Ag.	(.....)

Diketahui oleh :
Dekan Fakultas Ilmu Kesehatan
UIN Alauddin Makassar

Dr. dr. H. Andi Armyn Nurdin, M.Sc.
NIP. 19550203 198312 1 001

KATA PENGANTAR

بِسْمِ اللَّهِ الرَّحْمَنِ الرَّحِيمِ

Alhamdulillah, segala puji kita panjatkan kepada Allah Swt atas segala nikmat kesehatan, kekuatan serta kesabaran yang diberikan kepada penulis sehingga skripsi ini dapat terselesaikan tepat pada waktunya. Rasa syukur yang tiada terhingga kepadaNya atas segala hidayah dan karunia yang penulis dapatkan.

Salam dan shalawat senantiasa penulis kirimkan kepada junjungan utusan Allah, nabi besar Muhammad Saw, keluarga, dan para sahabat yang telah memberi kontribusi besar dalam memperjuangkan dan menyebarkan agama islam di muka bumi ini. Semoga kita menjadi umatnya yang taat.

Skripsi ini dibuat sebagai salah satu syarat untuk memperoleh gelar ‘sarjana’ di bidang pendidikan Sarjana. Besar harapan penulis agar skripsi ini dapat dijadikan sebagai penunjang ilmu pengetahuan kedepannya dan bermanfaat bagi banyak orang. Banyak terima kasih penulis haturkan kepada semua pihak yang telah membantu selama penulis menjalani pendidikan kuliah hingga rampungnya skripsi ini.

Terima kasih yang setulusnya kepada kedua orangtua penulis yaitu bapak Drs. Mohamad Syakur Rahman, M.PdI dan ibunda Ainun Naqiah atas segala do’a, kesabaran, kegigihan, serta pengorbanan yang diberikan dalam membesarkan dan mendidik penulis hingga saat ini. Kepada Nenek tercinta penulis, Hj. Siti Aisyah Dg. Minne yang telah memeberikan doa dan semangat kepada penulis. Kepada saudar kandung penulis, Yuyun Andini, S.PdI dan Nurul Akmaliah terima kasih untuk senyuman terindah kalian, semangat dan dorongan kalian sehingga penulis dapat dengan gigih menyelesaikan skripsi ini.

Terima kasih pula kepada Bapak/ Ibu :

1. Prof. Dr. Ahmad Thib Raya, MA., selaku rektor Universitas Islam Negeri (UIN) Alauddin Makassar.
2. Dr. dr. H. Andi Armyn Nurdin, M.Sc., sebagai Dekan Fakultas Ilmu Kesehatan (FIK) UIN Alauddin Makassar.
3. Fatmawaty Mallapiang, S.K.M., M.Kes., Wakil Dekan I (bidang akademik) FIK UIN Alauddin Makassar.
4. Dra. Hj. Faridha Yenny Nonci, M.Si., Apt., Wakil Dekan II (bidang keuangan) FIK UIN Alauddin Makassar.
5. Wahyuddin G., M.Ag., Wakil Dekan III (bidang kemahasiswaan) FIK UIN Alauddin Makassar.
6. Nursalam Hamzah S.Si., M.Si., Apt., selaku Ketua Jurusan Farmasi Alauddin Makassar.
7. Surya Ningsi, S.Si., M.Si., Apt. selaku sekretaris jurusan Farmasi dan pembimbing I bagi penulis yang senantiasa dengan sabar memberi arahan dan bimbingannya kepada penulis.
8. Arisanty Arifuddin, S.Si., M.Si., Apt., selaku pembimbing II penelitian bagi penulis yang sangat banyak memberi saran dan arahan selama penelitian.
9. A. Asrul Ismail, S.Farm., M.Sc., Apt., selaku penguji kompetensi dalam penyusunan skripsi penelitian bagi penulis.
10. Dr. Darsul S. Puyu, M.Ag selaku pembimbing agama dalam penyusunan skripsi penelitian bagi penulis.
11. Dosen dan seluruh staf jurusan Farmasi beserta laboran atas bantuan dan kerjasamanya yang diberikan kepada penulis saat melaksanakan penelitian.

12. Keluarga besar Mahasiswa Jurusan Farmasi UIN Alauddin Makassar, rekan-rekan angkatan 2005, 2006, 2007, 2008, 2009, 2010, 2011, 2012, 2013, dan 2014 atas segala bantuan selama penulis selama menempuh pendidikan.
13. Sahabat-sahabat penulis: Syahrani, Radiyah, Radiah Zainuddin, Nur Utamy Agus Budy, Vidya Resky Awaliah, Riski Amalia Hasan, Rezky Nurul Fadhilah, Ni'ma Nurmagfirah, Nuramalia, dan lainnya yang tidak dapat disebutkan satu persatu.
14. Semua pihak yang tidak sempat tersebutkan namanya satu-persatu, terima kasih atas perhatian dan bantuan yang diberikan pada penulis selama ini.

Akhirnya, penulis mengharapkan agar skripsi ini dapat bermanfaat bagi ilmu di bidang farmasi pada umumnya dan semoga Allah swt. Selalu melimpahkan rahmat dan hidayah didalamnya. *Aamiin ya Rabbal Aalamin..*

Samata-Gowa, Agustus 2014

Penulis,



UNIVERSITAS ISLAM NEGERI
MUTMAINNAH
ALA UDDIN
NIM. 70100111052
M A K A S S A R

DAFTAR ISI

HALAMAN JUDUL	i
HALAMAN SURAT PERNYATAAN KEASLIAN SKRIPSI	ii
HALAMAN PENGESAHAN SKRIPSI	iii
KATA PENGANTAR	iv
DAFTAR ISI	vii
DAFTAR TABEL	x
DAFTAR GAMBAR	xi
DAFTAR LAMPIRAN`	xii
ABSTRAK	xiii
ABSTRACT	ix
BAB I PENDAHULUAN	1
A. <i>Latar Belakang</i>	1
B. <i>Rumusan Masalah</i>	5
C. <i>Definisi Operasional dan Ruang Lingkup</i>	5
D. <i>Kajian Pustaka</i>	7
E. <i>Tujuan dan Kegunaan Penelitian</i>	8
1. Tujuan Penelitian	8
2. Kegunaan Penelitian	9
BAB II TINJAUAN TEORETIS	10
A. <i>Emulsi</i>	10
1. Definisi Emulsi	10
2. Basis Emulsi	10
3. Pembuatan Emulsi	10
B. <i>Gel</i>	11
1. Definisi Gel	11
2. Basis Gel	12
C. <i>Emulgel</i>	13
D. <i>Uji Karakteristik Emulgel</i>	16

E. <i>Uraian Hewan Tanaman Kelor (Channa striatus.)</i>	20
1. <i>Klasifikasi Hewan (Channa striatus)</i>	20
2. <i>Nama Daerah (Channa striatus)</i>	21
3. <i>Morfologi</i>	21
4. <i>Komponen Bioaktif Ikan Gabus</i>	22
5. <i>Manfaat</i>	22
F. <i>Tinjauan Bahan</i>	31
G. <i>Tinjauan Islam tentang Pemanfaatan Ikan Gabus Gabus (Channa striatus) dalam Pengobatan</i>	35
BAB III METODE PENELITIAN	43
A. <i>Jenis dan Lokasi Penelitian</i>	
1. <i>Jenis Penelitian</i>	43
2. <i>Lokasi Penelitian</i>	43
B. <i>Pendekatan Penelitian</i>	43
C. <i>Instrumen Penelitian</i>	43
1. <i>Alat yang digunakan</i>	43
2. <i>Bahan yang digunakan</i>	43
D. <i>Metode Pengumpulan Data</i>	44
1. <i>Ekstraksi Ikan Gabus</i>	44
2. <i>Pembuatan Emulgel</i>	44
a. <i>Rancangan Formula</i>	44
b. <i>Prosedur Pembuatan Emulgel</i>	45
1) <i>Pembuatan Emulsi</i>	45
2) <i>Pembuatan Gel</i>	45
3) <i>Pembuatan Emulgel</i>	45
4) <i>Pengujian Karakteristik Emulgel</i>	45

a) Pemeriksaan Fisik.....	45
b) Pemeriksaan Viskositas	46
c) Uji Daya Sebar	46
d) <i>Extrudability Study</i> Emulgel	46
e) <i>Swelling Index</i> atau Indeks Pengembangan.....	46
E. <i>Validasi dan Reliabilitas</i>	47
F. <i>Teknik Pengolahan dan Analisis Data</i>	47
BAB IV HASIL DAN PEMBAHASAN	48
A. <i>Hasil Penelitian</i>	48
B. <i>Pembahasan</i>	51
BAB V PENUTUP.....	63
A. <i>Simpulan</i>	63
B. <i>Saran</i>	63
KEPUSTAKAAN	64
LAMPIRAN	73
RIWAYAT HIDUP.....	112



DAFTAR TABEL

No.	Halaman
1. Penggunaan Minyak.....	14
2. Penggunaan <i>Gelling Agents</i>	14
3. Penggunaan <i>Penetration Enhancers</i>	15
4. <i>The Amino Composition of The Aqueous Extract of Haruan</i>	23
5. <i>The Fatty Acid of The Aqueous Extract of Haruan</i>	24
6. Kelarutan Propil Paraben.....	31
7. Rancangan Formula Sediaan Emulgel	44
8. Hasil Pemeriksaan Fisik Formula Emulgel	48
9. Hasil Pengukuran pH Formula Emulgel	49
10. Hasil Pengamatan Viskositas Formula Emulgel	49
11. Hasil Pengujian Daya Sebar Formula Emulgel	50
12. Hasil Pengujian <i>Extrudability</i> Formula Emulgel	50
13. Hasil Pengujian <i>Swelling Index</i> Formula Emulgel.....	51
14. Analisis Statistik pH Formula Emulgel dengan RAL	93
15. Analisis Varians pH Formula Emulgel	95
16. RAL, BNT Hubungan antara F dan pH Formula Emulgel.....	96
17. Analisis Statistik Viskositas Formula Emulgel dengan RAL	97
18. Analisis Varians Viskositas Formula Emulgel.....	97
19. RAL, BNT Hubungan antara F dan Viskositas Formula Emulgel.....	100
20. Analisis Statistik Daya Sebar Formula Emulgel dengan RAL.....	101
21. Analisis Varians Daya Sebar Formula Emulgel.....	103
22. Analisis Statistik <i>Extrudability</i> Formula Emulgel dengan RAL	104
23. Analisis Varians <i>Extrudability</i> Formula Emulgel	106
24. RAL, BNT Hubungan antara F dan <i>Extrudability</i> Formula Emulgel	107
25. Analisis Statistik <i>Swelling Index</i> Formula Emulgel dengan RAL	108
26. Analisis Varians <i>Swelling Index</i> Formula Emulgel.....	110
27. RAL, BNT Hubungan antara F dan <i>Swelling Index</i> Formula Emulgel.....	111

DAFTAR GAMBAR

No.	Halaman
1. Bagan Formulasi Emulgel	66
2. <i>Channa striatus</i>	20
3. <i>Amino Acid Profiling of The Aqueous of Haruan</i>	22
4. <i>The Fatty Acid Profiling of The Aqueous of Haruan</i>	24
5. Rumus Struktur Metil Paraben	30
6. Rumus Struktur Propil Paraben	31



ABSTRAK

Nama : Mutmainnah

NIM : 70100111052

**Judul : Formulasi dan Uji Karakteristik Emulgel Ekstrak Cair Ikan Gabus
(*Channa striatus*)**

Telah dilakukan penelitian tentang Formulasi dan Uji Karakteristik Emulgel Ekstrak Cair Ikan Gabus (*Channa striatus*). Penelitian ini bertujuan untuk mengetahui pengaruh jenis dan konsentrasi basis terhadap karakteristik sediaan emulgel untuk penyembuhan luka baik luka insisi maupun luka bakar yang diekstraksi menggunakan fillet ikan gabus (*Channa striatus*) dengan menggunakan pelarut kloroform:metanol (2:1). Formulasi emulgel ekstrak cair ikan gabus menggunakan 3 jenis basis gel yaitu karbopol 940, HPMC 2910 dan Na.CMC. Tiap basis dibuat dalam 3 konsentrasi. Basis karbopol 940 yaitu 0,5%, 10%, dan 1,5%.. Basis HPMC 2910 yaitu 2%, 2,5%, dan 3%. Basis Na.CMC yaitu 4%, 5% dan 6% disamping itu juga digunakan basis gel sebagai kontrol negatif. Uji karakteristik sediaan emulgel meliputi pemeriksaan fisik yaitu pemeriksaan warna, homogenitas, konsistensi, pH, penentuan viskositas, uji daya sebar, uji *extrudability* dan uji *swelling index*. Hasil penelitian ini menunjukkan bahwa ekstrak cair ikan gabus (*Channa striatus*) dapat diformulasi menjadi emulgel dengan karakteristik yang baik. Semua basis gel baik karbopol 940, HPMC 2910 dan Na.CMC dapat menghasilkan emulgel dengan karakteristik yang baik. Formula I, VI, VII dan IX merupakan formula mempunyai karakteristik yang paling baik untuk sediaan emulgel ekstrak cair ikan gabus (*Channa striatus*).

Kata Kunci: Ekstrak Cair Ikan Gabus, Emulgel, Uji Karakteristik, Basis Karbopol 940, HPMC 2910, NaCMC

ABSTRACT

Nama : Mutmainnah

NIM : 70100111052

Judul : Formulation and Characteristic Test Emulgel of An Aqueous Extract of Snakefish (*Channa striatus*)

Research has been done about the formulation and characteristic test emulgel of an aqueous extract of snakefish (*Channa striatus*). This study aims to determine the effect of the type and concentration of the base to emulgel characteristics for wound healing both the incision and burns are extracted using a snakefish (*Channa striatus*) fillet using chloroform:methanol (2: 1). Emulgel formulations of snakefish aqueous extract using 3 types namely carbopol 940 gel base, HPMC 2910 and Na.CMC. Each base is made in 3 concentration. Carbopol 940 base are 0.5%, 10%, and 1.5% .. HPMC base 2910 are 2%, 2.5%, and 3%. Na.CMC base are 4%, 5% and 6%, in addition it is also used negative control gel base. Emulgel characteristics test include physical examination is the examination of color, homogeneity, consistency, pH, viscosity determination, dispersive power test, extrudability test and swelling index test. The results of this study showed that an aqueous extract snakefish (*Channa striatus*) can be formulated into emulgel preparation with good characteristics. All carbopol 940, HPMC 2910 and Na.CMC base gel can produce emulgel with good characteristics. Formula I, VI, VII and IX are formula that has the best characteristics for the preparation emulgel of an aqueous extract of snakefish (*Channa striatus*).

Keywords: Snakefish Aqueous Extract, Emulgel, Characteristics Test, Carbopol 940 Base, HPMC 2910, NaCMC



BAB I

PENDAHULUAN

A. Latar Belakang Masalah

Albumin merupakan jenis protein yang bermanfaat dalam mengatur tekanan osmotik di dalam darah, sebagai sarana pengangkut atau transportasi, bermanfaat dalam pembentukan jaringan tubuh baru pada saat usia pertumbuhan dan mempercepat penyembuhan jaringan tubuh, misalnya sesudah operasi luka bakar dan saat sakit (Hairima, dkk. 2012: 2).

Harga serum albumin manusia atau *HSA (Human Serum Albumin)* untuk infus mencapai kurang lebih Rp. 1.500.000,- per botol kemasan 100 ml - 20% albumin (Nugroho, Matheus. 2013: 17). Salah satu alternatif adalah menggunakan hewan yang mempunyai kandungan protein albumin yang mengandung berbagai macam asam amino dan asam lemak. Alasan pemanfaatan albumin hewan adalah karena pengadaan albumin terutama untuk kasus bedah saat ini mencapai 91%, 2/3 albumin tersebut dipakai untuk penanganan penyakit dalam (Nugroho, Matheus. 2013: 17).

Di alam ini banyak hewan-hewan yang diciptakan oleh Allah swt. Dalam hubungannya dengan hewan dilihat dalam firman Allah QS. Al-Nahl (16) : 69 :

ثُمَّ كُلِي مِنْ كُلِّ الثَّمَرَاتِ فَاسْلُكِي سُبُلَ رَبِّكِ ذُلُلًا مَخْرُجٌ مِنْ بُطُونِهَا شَرَابٌ مُخْتَلِفٌ
أَلْوَانُهُ فِيهِ شِفَاءٌ لِلنَّاسِ إِنَّ فِي ذَلِكَ لَآيَةً لِقَوْمٍ يَتَفَكَّرُونَ ﴿٦٩﴾

Terjemahnya:

Kemudian makanlah dari tiap-tiap (macam) buah-buahan dan tempuhlah jalan Tuhanmu yang telah dimudahkan (bagimu). dari perut lebah itu ke luar minuman (madu) yang bermacam-macam warnanya, di dalamnya terdapat obat yang

menyembuhkan bagi manusia. Sesungguhnya pada yang demikian itu benar-benar terdapat tanda (kebesaran Tuhan) bagi orang-orang yang memikirkan (Departemen Agama RI, 2006).

Ketika mengomentari فِيهِ شِفَاءٌ لِلنَّاسِ, M. Quraish Shihab di dalam tafsirnya al-Misbah, mengemukakan teori konfrontasi dari dua pendapat, yakni; pendapat yang mengklaim bahwa madu dapat menyembuhkan berbagai macam-macam penyakit, dan pendapat yang menyatakan bahwa madu bukanlah obat dari semua macam-macam penyakit (Tafsir al-Misbah, Jilid 15: 284).

Dari penggalan ayat di atas terdapat kalimat “dari perut lebah itu keluar minuman (madu) yang bermacam-macam warnanya di dalamnya terdapat obat yang menyembuhkan bagi manusia”. Hal ini menandakan bahwa obat-obatan tidak hanya bersumber dari tumbuhan tapi juga hewan yang dapat menghasilkan obat. Surat diatas ditutup dengan kalimat “sesungguhnya pada yang demikian itu benar-benar terdapat tanda (kebesaran Tuhan) bagi orang-orang yang memikirkan”. Dengan kalimat tersebut dapat dipahami sebagai isyarat Allah kepada ummat-Nya yang berilmu untuk senantiasa mengembangkan ilmu pengetahuan khususnya ilmu yang membahas tentang obat yang berasal dari alam yaitu yang berasal dari hewan.

Menurut Suprayitno (2006), protein ikan gabus segar mencapai 25,1%, sedangkan 6,224 % dari protein tersebut berupa albumin. Jumlah ini sangat tinggi dibanding sumber protein hewani lainnya. Selain itu, kadar lemak ikan gabus relatif rendah dibandingkan kadar lemak jenis-jenis ikan lain (tongkol 24,4% dan lele 11,2% lemak) memungkinkan umur simpan ikan gabus lebih panjang karena kemungkinan mengalami ketengikan lebih lama (Umar, Musdalifah. 2013: 23).

Pada penelitian sebelumnya ditemukan bahwa ekstrak cair ikan gabus (*Channa striatus*) mengandung semua komponen kimia dasar dalam penyembuhan luka (Abdul Manan, *et.al.* 1994). Penelitian berlanjut pada formulasi sediaan krim

ekstrak cair ikan gabus oleh Saringat Hj. Baie dan K.A. Sheikh pada tahun 2000 di mana kesimpulannya bahwa krim ekstrak cair *C. striatus* mengandung semua asam amino penting tapi hanya beberapa asam lemak penting yang disarankan karena memiliki peran penting dalam observasinya sebagai *antinociceptive* seperti yang diklaim secara tradisional sebagai penyembuh luka. Lia Laila, *et.al.* 2011 bahkan membuat ekstrak air *Channa striatus* dalam formulasi *spray* yang ternyata ekstrak cair tidak hanya efektif tapi juga aman untuk aplikasi baik pada luka insisi maupun pada luka bakar. Tidak hanya itu kini ikan gabus juga hadir dalam sediaan kapsul dan juga salep.

Luka adalah rusak atau terputusnya keutuhan jaringan yang disebabkan cara fisik atau mekanik. Setiap jenis luka menimbulkan peradangan, yang merupakan reaksi tubuh terhadap cedera (Tambayong, Jan. 2000: 48). Pasien yang mengalami baik luka insisi maupun luka bakar akan merasakan rasa sakit dan perih pada permukaan kulitnya.

Emulgel telah muncul sebagai salah satu sediaan topikal yang paling menarik dalam sistem penghantaran obat karena memiliki dua sistem pelepasan yaitu gel dan emulsi. Emulgel dapat membawa sediaan cair ekstrak ikan gabus yang bersifat hidrofobik dalam sisi emulsinya. Berbanding lurus dengan itu sisi gel dapat menambah estetika dan kepuasan pasien yang menggunakannya karena sisi gelnya yang memiliki efek lokal dengan meredam reaksi inflamasi serta mudah dibersihkan. Jika stratum korneum rusak, maka sediaan gel akan melindungi kulit dari dehidrasi yang berlebihan, basis hidrofilik sulit melintasi lapisan kulit berikutnya akibat rintangan sel-sel lemak pada kulit (Rahman. 2010: 46).

Emulgel ketika digunakan secara dermatologis memiliki beberapa sifat yang menguntungkan seperti menjadi tiksotropik, tidak berminyak, mudah penyebarannya, mudah dibersihkan, lembut, tidak meleleh, mudah dicuci, umur simpan lebih lama, ramah lingkungan, transparan dan nyaman ketika digunakan (Vikas Singla, *et. al.* 2012: 485).

Formulasi sediaan emulgel yang baik dipengaruhi pemilihan basis yang tepat pada pembuatannya dan juga akan mempengaruhi jumlah kecepatan zat aktif yang akan dilepaskan. Hal ini tergantung juga pada tujuan penggunaannya yaitu lokal, regional dan transdermal.

Secara ideal, basis dan pembawa harus mudah diaplikasikan pada kulit, tidak mengiritasi dan nyaman digunakan pada kulit. *Gelling agent* yang sering digunakan adalah NaCMC, tragakan, vegum, karbomer atau karbopol, pektin, dan *hidroxypropyl methyl cellulose* atau HPMC (Teti, Indrawati. 2011: 105). Namun, yang *gelling agent* yang digunakan dalam pembentukan emulgel adalah karbopol-934, karbopol-940 dan HPMC-2910 (Vikas Singla, *et. al.* 2012: 491).

Karbopol merupakan bahan pembentuk gel yang sempurna. Dapat membentuk gel dengan baik dan juga penambah viskositas (Rowe. 2006: 111). Karbopol-934 dan karbopol-940 dijadikan sebagai agen pembentuk gel yang transparan dengan konsentrasi 1% (Vikas Singla, *et. al.* 2012: 491). Penggunaannya relatif aman karena tidak toksik dan tidak mengiritasi serta tidak mengakibatkan reaksi hipersensitivitas pada penggunaan topikal (Rowe. 2006: 111).

HPMC merupakan *gelling agent* yang tahan terhadap fenol, dan dapat membentuk gel yang jernih serta mempunyai viskositas yang lebih baik (Teti, Indrawati. 2011: 105). Konsentrasi HPMC-2910 yang biasa digunakan sebagai

gelling agent dalam emulgel adalah 2,5% (Vikas Singla, *et. al.* 2012: 49). HPMC umumnya tidak toksik dan tidak menyebabkan iritasi (Rowe. 2006: 328).

Natrium karboksimetilselulosa (Na.CMC) umumnya digunakan sediaan oral dan topikal sebagai penambah viskositas. Na.CMC juga dapat digunakan sebagai bahan pengikat tablet dan penstabil emulsi. Konsentrasi tertinggi biasanya 3-6% digunakan sebagai pembawa pasta dan gel. Pemerian Na.CMC berupa serbuk atau granul, putih sampai krem, higroskopik. Kelarutannya mudah larut dalam etanol, dalam eter dan pelarut organik lain (Kibbe, 2000: 87-89; FI IV, 1995).

Oleh karena itu, penelitian ini dilakukan untuk membuktikan secara ilmiah pengaruh jenis basis gel pada karakteristik emulgel ekstrak cair ikan gabus (*Channa striatus*).

B. Rumusan Masalah

1. Apakah ekstrak cair ikan gabus (*Channa striatus*) dapat diformulasi menjadi emulgel dengan karakteristik yang baik?
2. Basis gel dan konsentrasi manakah yang menghasilkan emulgel dengan karakteristik yang baik?
3. Bagaimana pandangan Islam tentang pemanfaatan ikan gabus untuk pengobatan?

C. Definisi Operasional dan Ruang Lingkup

1. Definisi Operasional

a) Formulasi

Formulasi adalah merumuskan atau menyusun sesuatu untuk menjadi bentuk yang tepat. Hal ini berarti bahwa formulasi suatu sediaan berasal dari bahan-bahan

tertentu yang dibuat menjadi suatu sediaan. Pemilihan bentuk sediaan berasal dari karakteristik bahan yang dibuat.

b) Uji Karakteristik

Uji karakteristik adalah serangkaian tes atau parameter uji yang menjamin kualitas sediaan tersebut Uji karakteristik suatu sediaan diperlukan untuk mengetahui kualitas dari sediaan yang telah dibuat.. Emulgel memiliki beberapa parameter uji untuk menjamin kualitas emulgel itu sendiri, parameter itu meliputi; pemeriksaan fisik, viskositas, *spreading coefficient*, *extrudability*, *swelling index*, penentuan kadar obat, uji iritasi kulit, *ex-vivo bioadhesive strength measurement test*, uji in vitro dan uji stabilitas

c) Emulgel

Emulgel telah muncul sebagai salah satu sediaan topikal yang paling menarik dalam sistem penghantaran obat karena memiliki dua sistem pelepasan yaitu gel dan emulsi. Tujuan utama di balik perumusan ini adalah pengiriman obat hidrofobik untuk sirkulasi sistemik melalui kulit. Emulgel untuk digunakan dermatologis, di mana memiliki beberapa sifat yang menguntungkan seperti menjadi thixotropic, greaseless, mudah penyebarannya, mudah dilepas, emolien, non-pewarnaan, larut dalam air, *long shift life*, ramah lingkungan, penampilan transparan dan nyaman ketika berpenetrasi.

d) Ekstrak Cair

Ekstrak adalah sediaan kering, kental atau cair yang dibuat dengan menyari simplisia nabati atau hewani menurut cara yang cocok, di luar pengaruh cahaya matahari langsung. Sebagai cairan penyari digunakan air, eter, campuran etanol dan air.

e) Ikan Gabus

Ikan gabus adalah sejenis ikan buas yang hidup di air tawar. Ikan gabus merupakan ikan darat yang cukup besar, dapat tumbuh hingga mencapai panjang 1 m. berkepala besar dan agak gepeng mirip kepala ular (sehingga dinamai snakehead), dengan sisik-sisik besar di atas kepala. Tubuh bulat gilig memanjang, seperti peluru kendali. Sirip punggung memanjang dan sirip ekor membulat di ujungnya. Sisi atas tubuh dari kepala hingga ke ekor berwarna gelap hitam kecoklatan atau kehijauan. Sisi bawah tubuh putih, mulai dari dagu ke belakang. Sisi samping bercoret-coret tebal (striata, bercoret-coret) yang agak kabur.

2. Ruang Lingkup Penelitian

Ruang lingkup keilmuan dalam penelitian ini adalah formulasi dan uji karakterisasi sediaan emulgel ekstrak ikan gabus (*Channa striatus*) dengan menggunakan perbandingan pada basis gel yang digunakan.

D. Kajian Pustaka

1. Peneliti Saringat Hj. Baie, K.A. Sheikh pada tahun 2000 dengan judul penelitian "*The wound healing properties of Channa striatus-cetrimide cream-wound contraction and glycosaminoglycan measurement*". Pada penelitian yang dilakukan saat ini berbeda dengan penelitian sebelumnya. Sebab formula yang dibuat dalam bentuk sediaan krim *Channa striatus* yang terbukti membantu dalam penyembuhan luka yang ditunjukkan dengan peningkatan kekuatan tarik.

2. Peneliti Saringat Hj. Baie, K.A. Sheikh, Universiti Sains Malaysia, 2000 dengan judul penelitian "*The wound healing properties of Channa striatus-cetrimide cream -tensile strength measurement*". Pada penelitian yang dilakukan saat ini berbeda dengan penelitian sebelumnya. Sebab formula yang dibuat dalam bentuk

sediaan krim, di mana Haruan meningkatkan sintesis glikosaminoglikan yang berbeda dalam penyembuhan luka yang merupakan komponen pertama dari matriks ekstraselular untuk disintesis selama proses penyembuhan luka. Tingkat berpenetrasi glikosaminoglikan dapat membantu dalam penghilangan bekas luka dan kontraksi luka sebagai pengaruh positif dari haruan pada fase fibroplastik dalam penyembuhan luka.

3. Lia Laila, *et.al.* 2011 dengan judul penelitian “*Wound healing effect of Haruan (Channa striatus) spray*”. Penelitian yang dilakukan saat ini berbeda dengan penelitian sebelumnya di mana formula dibuat dalam bentuk spray ekstrak air *Channa striatus*, dengan kesimpulan bahwa formula spray tidak hanya efektif tapi juga aman untuk aplikasi baik pada luka insisi maupun pada luka bakar

Melihat penelitian-penelitian terdahulu, belum ada yang meneliti pembuatan sediaan emulgel ekstrak cair ikan gabus (*Channa striatus*) dengan perbandingan basis gel antara HPMC dan karbopol lalu diujikan karakteristiknya berdasarkan perbedaan basis gel yang digunakan.

E. Tujuan dan Kegunaan Penelitian

1. Tujuan Penelitian

- a. Untuk mengetahui apakah ekstrak cair ikan gabus (*Channa striatus*) dapat diformulasi menjadi emulgel dengan karakteristik yang baik
- b. Untuk mengetahui jenis basis gel dan konsentrasi yang menghasilkan emulgel dengan karakteristik yang baik
- c. Untuk mengetahui pandangan Islam tentang pemanfaatan ikan gabus dalam bidang pengobatan

2. Kegunaan penelitian

- a. Mengembangkan suatu sediaan yang lebih baik untuk membawa komponen aktif dalam ikan gabus (*Channa striatus*)
- b. Mengaplikasikan nilai-nilai Islam yang mengarah ke perbaikan masyarakat luas di bidang pengobatan.



BAB II

TINJAUAN TEORITIS

A. *Emulsi*

1. Definisi Emulsi

Emulsi adalah sediaan berupa campuran yang terdiri dari dua fase cairan dalam sistem dispersi dimana fase cairan yang satu terdispersi sangat halus dan merata dalam fase cairan lainnya, umumnya dimantapkan oleh zat pengemulsi (emulgator). Fase cairan terdispersi disebut fase dalam, sedangkan fase cairan pembawanya disebut fase luar (Elin Febrina, dkk. 2007: 12).

2. Basis Emulsi

Berdasarkan jenisnya, emulsi dibagi dalam 2 golongan, yaitu: (Elin Febrina, dkk. 2007: 12-13).

a. Emulsi jenis m/a

Emulsi yang terbentuk jika fase dalam berupa minyak dan fase luarnya air, disebut emulsi minyak dalam air (m/a).

b. Emulsi jenis a/m

Emulsi yang terbentuk jika fase dalamnya air dan fase luar berupa minyak, disebut emulsi air dalam minyak (a/m).

3. Pembuatan Emulsi

Emulsi dapat dibuat dengan metode-metode di bawah ini: (Elin Febrina, dkk. 2007: 14-15).

a. Metode Gom Kering (metode kontinental /metode 4:2:1)

Metode ini khusus untuk emulsi dengan zat pengemulsi gom kering. Basis emulsi (*corpus emuls*) dibuat dengan 4 bagian minyak, 2 bagian air dan 1 bagian gom, lalu sisa air dan bahan lain ditambahkan kemudian. Caranya, minyak dan gom

dicampur, dua bagian air kemudian ditambahkan sekaligus dan campuran tersebut digerus dengan segera dan dengan cepat serta terus-menerus hingga terdengar bunyi “lengket”, bahan lainnya ditambahkan kemudian dengan pengadukan.

b. Metode Gom Basah (metode Inggris)

Metode ini digunakan untuk membuat emulsi dengan musilago atau gom yang dilarutkan sebagai zat pengemulsi. Dalam metode ini digunakan proporsi minyak, air dan gom yang sama seperti pada metode gom kering. Caranya, dibuat musilago kental dengan sedikit air, minyak ditambahkan sedikit demi sedikit dengan diaduk cepat. Bila emulsi terlalu kental, air ditambahkan lagi sedikit agar mudah diaduk dan bila semua minyak sudah masuk, ditambahkan air sampai volume yang dikehendaki.

c. Metode Botol

Metode ini digunakan untuk membuat emulsi dari minyak-minyak menguap yang juga mempunyai viskositas rendah. Caranya, serbuk gom arab dimasukkan ke dalam suatu botol kering, ditambahkan dua bagian air kemudian campuran tersebut dikocok dengan kuat dalam wadah tertutup.

Minyak ditambahkan sedikit demi sedikit sambil terus mengocok campuran tersebut setiap kali ditambahkan air. Jika semua air telah ditambahkan, basis emulsi yang terbentuk bisa diencerkan sampai mencapai volume yang dikehendaki (Anief. 1999; Ansel. 1989).

B. Gel

1. Definisi Gel

Gel didefinisikan sebagai suatu sistem setengah padat yang terdiri dari suatu dispersi yang tersusun baik dari partikel anorganik yang kecil atau molekul organik yang besar dan saling diresapi cairan. Gel dalam mana makro molekulnya disebarkan ke seluruh cairan sampai tidak terlihat ada batas di antaranya, cairan ini disebut gel satu fase (Ansel. 1985: 390-391).

Gel mempunyai kekakuan yang disebabkan oleh jaringan yang saling menganyam dari fase terdispersi yang mengurung dan memegang medium pendispersi. Perubahan dalam temperatur dapat menyebabkan gel tertentu mendapatkan kembali bentuk sol atau bentuk cairnya. Juga beberapa gel menjadi encer setelah pengocokan dan segera menjadi setengah padat atau pdat kembali setelah dibiarkan tidak terganggu untuk beberapa waktu tertentu, peristiwa ini dikenal sebagai tiksotropi (Ansel. 1989:390).

2. Basis Gel

Penyerapan senyawa pada pemberian transdermal berkaitan dengan pemilihan bahan pembawa sehingga bahan aktif dapat berdifusi dengan mudah ke dalam struktur kulit. Bahan pembawa dapat mempengaruhi keadaan dengan mengubah permeabilitas kulit dalam batas fisiologik dan bersifat reversibel terutama dengan meningkatkan kelembaban kulit (Maharani. 2009: 16)

Berdasarkan komposisinya, basis gel dapat dibedakan menjadi basis gel hidrofobik dan basis gel hidrofilik.

a. Basis Gel Hidrofobik

Basis gel hidrofobik terdiri dari partikel-partikel anorganik. Apabila ditambahkan ke dalam fase pendispersi, bilamana ada, hanya sedikit sekali interaksi antara kedua fase. Berbeda dengan bahan hidrofilik, bahan hidrofobik tidak secara spontan menyebar, harus dirangsang dengan prosedur yang khusus (Ansel. 1989: 392).

b. Basis Gel Hidrofilik

Basis gel hidrofilik umumnya adalah molekul-molekul organik yang besar dan dapat dilarutkan atau disatukan dengan molekul dari fase pendispersi, istilah hidrofilik berarti suka pada pelarut. Pada umumnya karena daya tarik menarik pada

pelarut dari bahan-bahan hidrofilik kebalikan dari tidak adanya daya tarik menarik dari bahan hidrofobik, sistem koloidhidrofilik biasanya lebih mudah untuk dibuat dan memiliki stabilitas yang lebih besar (Ansel. 1989: 393).

C. *Emulgel*

Ketika gel dan emulsi digunakan dalam bentuk gabungan dalam sediaan maka akan menjadi emulgel. Emulgel telah muncul sebagai salah satu sediaan topikal yang paling menarik dalam sistem penghantaran obat karena memiliki kontrol rilis sistem ganda yaitu gel dan emulsi. Tujuan utama di balik perumusan ini adalah pengiriman obat hidrofobik untuk sirkulasi sistemik melalui kulit (Vikas Singla, *et. al.* 2012: 1),

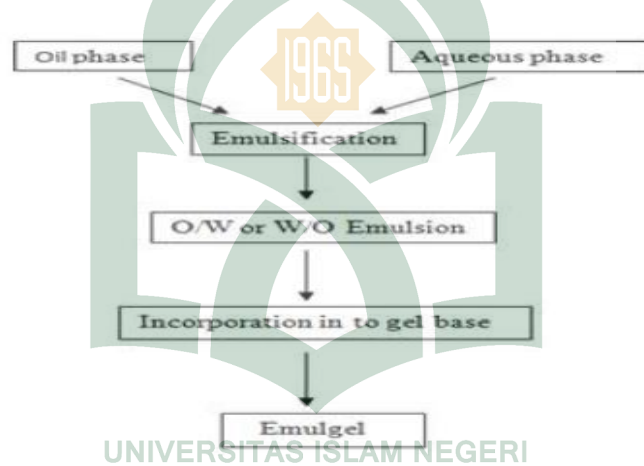

Gambar 1. *Bagan Formulasi Emulgel* (Vikas Singla, *et. al.* 2012: 493)

Gel adalah kelas yang relatif baru dari bentuk sediaan yang diciptakan untuk menjerap cairan alkohol berair atau air dalam jumlah besar di jaringan dengan menggunakan partikel koloid padat. Formulasi gel umumnya memberikan pelepasan obat yang lebih cepat dibandingkan dengan salep dan krim. Meskipun banyak keuntungan dari gel, keterbatasan utamanya adalah di penghantaran zat aktif obat yang sifatnya hidrofobik. Jadi untuk mengatasi keterbatasan ini emulgel dibuat dan dengan digunakannya emulgel maka keterbatasan penghantaran zat aktif obat yang

sifatnya hidrofobik dapat menikmati sifat unik dari gel. Ketika gel dan emulsi digunakan dalam bentuk gabungan dengan maka disebut sebagai emulgel. Emulgel memiliki keunggulan dan mudah dibersihkan kapanpun diinginkan. Emulgel juga memiliki kemampuan tinggi untuk menembus kulit. Emulgel ketika digunakan secara dermatologis memiliki beberapa sifat yang menguntungkan seperti tiksotropik, tidak berminyak, mudah penyebarannya, mudah dibersihkan, lembut, tidak meleleh, mudah dicuci, umur simpan lebih lama, ramah lingkungan, transparan dan nyaman ketika digunakan (Vikas Singla, *et. al.* 2012: 485).

Formulasi emulgel (Vikas Singla, *et. al.* 2012: 490 - 491).

1. Vesikel atau pembawa

Vesikel memiliki kriteria

- a. Penghantaran obat secara efisien pada kulit secara merata
- b. Obat dapat terlepas dengan mudah sehingga dapat berpindah ke sel target
- c. Penghantaran obat ke sel target
- d. Mempertahankan level terapeutik obat di jaringan target sehingga memberikan durasi yang cukup untuk membuktikan efek farmakologi
- e. Diformulasi secara tepat untuk pengobatan secara anatomi
- f. Dapat diterima oleh pasien

Karena adanya penghalang di lapisan epidermis, jumlah obat topikal yang dapat melewati stratum korneum pada umumnya rendah. Tingkat dan luas absorpsi bervariasi tergantung pada karakteristik dari vesikel dan bahan aktif itu sendiri.

Jenis-jenis vesikel

- a. Berbahan cair, contoh: air, alkohol, dsb.
- b. Berbahan minyak,

Untuk emulsi dengan aplikasi eksternal, mineral oil baik tunggal maupun dikombinasi dengan parafin padat atau cair, dapat digunakan sebagai vesikel untuk obat dan untuk oklusif dan karakteristiknya.

Nama Kimia	Jumlah	Bentuk Sediaan
Parafin Cair	7,5%	Emulsi dan Emulgel
Isopropil Miristat	7-7,5%	Emulsi
Isopropil Stearat	7-7,5%	Emulsi
Isopropil Palmitat	7-7,5%	Emulsi
Propilen Glikol	3-5%	Gel

Tabel 1. *Penggunaan Minyak*

2. Emulsifier

Agan pengemulsi digunakan untuk membandingkan emulsifikasi pada saat pabrikan dan sebagai kontrol stabilitas selama penyimpanan yang dapat bervariasi dari hari ke hari hingga bulan bahkan hingga tahunan. Contoh: PEG 40 stearat, Span 80, tween 80, asam stearat dan natrium stearat.

3. *Gelling agents*

Biasa digunakan untuk meningkatkan konsistensi dari sediaan dan juga dapat digunakan sebagai agen penebal (*thickening agent*). Contohnya: karbopol-934, karbopol-940, HPMC dan Na. CMC.

Nama Kimia	Jumlah	Bentuk Sediaan
Carbopol-934	1%	Emulgel
Carbopol-930	1%	Emulgel
HPMC-2910	2,5%	Emulgel
HPMC	3,5%	Gel
Na. CMC	1%	Gel

Tabel 2. *Penggunaan Gelling Agents*

4. Peningkat penetrasi (*Enhancers*)

Dalam rangka membantu obat untuk diabsorpsi. Contoh: *Clove oil* dan mentol.

Nama Kimia	Jumlah	Bentuk Sediaan
Asam Oleat	1%	Gel
Lesitin	5%	Gel
Urea	10%	Gel
Isopropil Miristat	5%	Gel
Asam Linoleat	5%	Gel
Minyak Clove	8%	Emulgel
Mentol	5%	Emulgel

Tabel 3. *Penggunaan Penetration Enhancers*

D. Uji Karakteristik Emulgel

Uji karakteristik emulgel meliputi 10 pengujian, yaitu: (Vikas Singla, *et. al.* 2012: 493-495).

1. Pemeriksaan Fisik:

Formulasi emulgel diperiksa secara visual berdasarkan warna, homogenitas, konsistensi dan pH. Nilai pH diukur dari 1% larutan dengan menggunakan pH meter.

2. Pemeriksaan Viskositas

Viskositas dari beberapa formulasi emulgel yang berbeda ditentukan pada 25°C menggunakan viskometer *brook field* (*Brookfield DV-E viscometer*). Emulgel dirotasi selama 10 menit dan dengan kecepatan 100 rpm dengan menggunakan *spindle 6*.

3. Koefisien Penyebaran (*Spreading Coefficient*)

Penyebaran atau *spreadibility* ditentukan oleh alat yang disarankan oleh Mutimer et al (1956) yang dimodifikasi sesuai di laboratorium dan digunakan untuk penelitian. Istilah ini dinyatakan untuk menunjukkan sejauh mana penyebaran atau

daya sebar gel pada kulit atau bagian yang sakit. Daya terapi dari sediaan juga tergantung pada nilai sebar. Alat ini terdiri dari balok kayu, yang dikaitkan dengan katrol di salah satu ujungnya. Dengan metode ini, *spreadibility* diukur berdasarkan karakteristik dari 'slip' dan 'drag' emulgel. *Objek glass* diletakkan di atas balok. Diletakkan emulgel (sekitar 2 g) di atas *objek glass*. Emulgel ini kemudian ditekan diantara dua objek glass yang salah satunya dilengkapi dengan pengait. Beban 20 g ditempatkan pada bagian atas dua *objek glass* selama 5 menit untuk menghilangkan udara dan untuk menyeragamkan lapisan dari emulgel. Emulgel berlebihan yang ada ditepian dihapus. Diletakkan beban seberat 80 g di atasnya. Dicatat waktu (dalam detik) yang dibutuhkan oleh objek glass untuk berpindah sejauh 7,5 cm. Semakin pendek interval waktu menunjukkan *spreadibility* yang lebih baik.

4. *Extrudability Study* Emulgel

(Tes Tabung):

Extrudability Study merupakan tes empiris yang biasa digunakan untuk mengukur gaya diperlukan untuk *extrude* atau mengeluarkan material dari tabung. Metode ini diaplikasikan untuk penentuan *shear rate* dari emulgel. Dalam penelitian ini, metode yang dianut dalam mengevaluasi *extrudability* formulasi emulgel yang didasarkan pada persentase emulgel yang dikeluarkan dari tabung aluminium. Dicatat berapa gram emulgel yang dikeluarkan setidaknya 0,5 cm dalam 10 detik. Lebih besar angka *extrudability* menandakan bahwa nilai *extrudability* lebih baik. Pengukuran *extrudability* masing-masing formulasi dilakukan secara triplo kemudian dirata-ratakan. *Extrudability* dihitung dengan menggunakan rumus sebagai berikut:

Extrudability = Berat emulgel yang keluar dari tabung (dalam g) / Area (dalam cm²)

5. *Swelling Index* atau Indeks Pengembangan:

Untuk menentukan *swelling Index* emulgel, 1 gram gel diletakkan pada aluminium foil dan kemudian ditempatkan dalam gelas kimia 50 ml yang mengandung 10 ml NaOH 0,1 N. Kemudian sampel dipindahkan dari gelas kimia (di catat waktunya) dan letakkan di tempat yang kering untuk beberapa saat setelah itu ditimbang kembali. Indeks pembengkakan dihitung sebagai berikut:

$$\% \text{ Swelling Index (\% SW)} = [(W_t - W_o) / W_o] \times 100.$$

Dimana :

(SW) % = Persen index Pembengkakan,

W_t = Bobot emulgel bengkak setelah waktu t,

W_o = Berat Asli emulgel pada waktu ke-nol.

6. Penentuan Kadar Obat:

Ambil 1 g emulgel. Campurkan dalam pelarut yang sesuai. Saring untuk mendapatkan larutan yang jelas. Tentukan absorbansinya menggunakan spektrofotometer UV. Diujikan juga untuk blanko. Konsentrasi dan kandungan obat dapat ditentukan dengan menggunakan regresi.

Kadar obat = (Konsentrasi × Faktor Pengenceran × Volume diambil) × Faktor Konversi.

7. Uji Iritasi Kulit (Patch Test):

Uji iritasi dilakukan pada kulit tikus yang dicukur dan dilihat efek samping yang ditimbulkan seperti perubahan warna, perubahan morfologi kulit yang dilakukan selama 24 jam. Digunakan delapan tikus, jika tidak ada iritasi yang terjadi berarti tes dilewatkan. Jika iritasi kulit terjadi pada lebih dari dua tikus, penelitian harus diulang.

8. *Ex-Vivo Bioadhesive Strength Measurement of Topical Emulgel* atau Pengukuran Kekuatan Bioadhesive Emulgel secara Ex-Vivo

(Kulit Tikus Dicukur): Metode ini digunakan untuk pengukuran kekuatan bioadhesive. Kulit segar dipotong-potong dan dicuci dengan NaOH 0,1 N. Dua potong kulit diletakkan di atas dua *objek glass* secara terpisah. Diletakkan masing-masing 1 g lalu diletakkan beban di atasnya untuk menghilangkan udara. Keseimbangan ini dijaga selama 5 menit. Berat 200 mg/menit ditambahkan perlahan-lahan ke bagian atas sampai kulit terlepas dari *objek glass*. Berat yang diperlukan untuk melepaskan emulgel yang dari permukaan kulit memberikan ukuran kekuatan bioadhesive. Kekuatan bioadhesive dihitung dengan menggunakan rumus berikut.

$$\text{Kekuatan bioadhesive} = \text{Berat diperlukan (g)} / \text{Area (cm}^2\text{)}$$

9. Uji In Vitro

Dalam uji in vitro dilakukan dengan menggunakan sel difusi Franz. Untuk menganalisis mekanisme pelepasan obat dari gel topikal, digunakan persamaan berikut

Persamaan orde nol:

$$Q = k^0 t$$

Dimana Q adalah jumlah obat yang dilepaskan pada saat t, dan k^0 adalah nol - laju pelepasan obat.

Persamaan orde pertama:

$$\ln(100 - Q) = \ln 100 - k^1 t$$

Dimana Q adalah persen pelepasan obat pada waktu t, dan k^1 adalah pelepasan laju konstan orde pertama.

Persamaan Higuchi:

$$Q = k_2\sqrt{t}$$

Dimana Q adalah persen pelepasan obat pada waktu t, dan K₂ adalah konstanta laju difusi.

10. Uji Stabilitas:

Emulgel dikemas dalam tabung aluminium (5 g) dan dilakukan uji stabilitas pada suhu 5 °C, 25 °C / 60% RH, 30 °C / 65% RH, dan 40 °C / 75% RH selama 3 bulan. Sampel diambil pada hari 15 pada interval waktu dan dievaluasi fisik penampilan, pH, sifat reologi, kandungan obat dan profil pelepasan obatnya.

E. Uraian Hewan

1. Klasifikasi Hewan

Kingdom	: Animalia
Branch	: Deuterostomia
Infrakingdom	: Chordonia
Filum	: Chordata
Subfilum	: Vertebrata
Infraclass	: Gnathostomata
Superkelas	: Osteichthyes
Kelas	: Actinopterygii Cope
Ordo	: Perciformes
Famili	: Channidae
Genus	: <i>Channa Scopoli</i>
Species	: <i>striata</i>
Nama Ilmiah	: <i>Channa striata</i> (Rainboth, W.J. 1996).

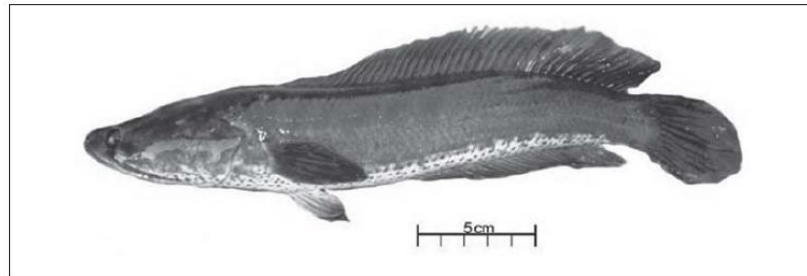

Gambar 2. *Channa striatus* (Mohd Shafri dan Abdul Manan. 2012: 126)

2. Nama Daerah

Ikan gabus adalah sejenis ikan buas yang hidup di air tawar. Ikan ini dikenal dengan banyak nama di pelbagai daerah: *aruan*, *haruan* (Mly, Bjn), *kocolan* (Btw.), *bogo* (Sd.), *bayong*, *bogo*, *licingan* (Bms.), *kutuk* (Jw.), dan lain-lain. Dalam bahasa Inggris juga disebut dengan berbagai nama seperti *common snakehead*, *snakehead murrel*, *chevron snakehead*, *striped snakehead* dan juga *aruan*. Nama ilmiahnya *Ophiocephalus striatus* (Dewi, Maryam Kartika. 2011: 32)

3. Morfologi

Ikan gabus merupakan ikan darat yang cukup besar, dapat tumbuh hingga mencapai panjang 1 m. berkepala besar dan agak gepeng mirip kepal ular (sehingga dinamai snakehead), dengan sisik-sisik besar di atas kepala. Tubuh bulat gilig memanjang, seperti peluru kendali. Sirip punggung memanjang dan sirip ekor membulat di ujungnya. Sisi atas tubuh dari kepala hingga ke ekor berwarna gelap hitam kecoklatan atau kehijauan. Sisi bawah tubuh putih, mulai dari dagu ke belakang. Sisi samping bercoret-coret tebal (*striata*, bercoret-coret) yang agak kabur (Dewi, Maryam Kartika. 2011: 33).

4. Komponen Bioaktif Ikan Gabus

Diketahui bahwa ikan ini banyak mengandung albumin, salah satu jenis protein penting. Albumin diperlukan tubuh manusia setiap hari, terutama dalam proses penyembuhan luka. Pemberian daging ikan gabus atau ekstrak proteinnya telah dicobakan untuk meningkatkan kadar albumin dalam darah dan membantu penyembuhan beberapa penyakit. Daging ikan merupakan bahan biologik yang secara kimiawi disusun protein, karbohidrat, lemak, vitamin, enzim dan sebagainya. Kadar protein ikan 16-20% yang terdiri dari asam amino esensial dan non esensial (Dewi, Maryam Kartika. 2011: 34-35).

a. Penggunaan Tradisional

Channa striatus umumnya dikonsumsi sebagai ikan. Di negara Asia Tenggara lainnya seperti Thailand, Vietnam dan Kamboja serta Cina juga menggunakan *Channa striatus* dalam pengobatan penyakit. Kepopuleran *Channa striatus* sebagai agen terapeutik berhubungan dengan keyakinan rakyat yaitu kemanjurannya dalam mengobati luka, menghilangkan rasa sakit dan meningkatkan energi ketika sakit (Mohd Shafri dan Abdul Manan. 2012: 126-129).

b. Efek Obat

Efek obat *Channa striatus* dikaitkan dengan dua komponen utama, yaitu asam amino dan asam lemak (Mohd Shafri dan Abdul Manan. 2012: 126).

1. Asam Amino

Penelitian awal tentang asam amino dari *Channa striatus* dilakukan pada tahun 1994 (Mat Jais, McCulloch & Croft, 1994) pada *filleted* ekstrak *Channa striatus*. penelitian ini menemukan ekstrak kaya akan glisin yang merupakan asam amino non-esensial. Hasil ini telah dikonfirmasi oleh penelitian yang lebih baru

(Dahlan- Daud et al., 2010). Asam amino non-esensial lain yang tampak berlebih di dalam ekstrak *Channa striatus* meliputi asam amino seperti asam glutamat (Gam, Leow & Baie, 2006; Ahmad et al., 2005), arginin (Witte & Barbul, 2002), dan asam aspartat (Ahmad et al., 2005). Asam amino ini penting dalam mempengaruhi rasa nyeri dan dalam penyembuhan luka. Sebuah studi terhadap lendir protein *Channa striatus* (Wei, Xavier & Marimuthu, 2010) menunjukkan bahwa terdapat perbedaan protein pada jenis ekstraksi yang berbeda, di mana ekstrak kasar mengandung protein dalam jumlah tertinggi yaitu (0,589 mg / ml) lalu oleh ekstrak cair (0,291 mg / ml) dan ekstrak asam (0,291 mg / ml). Penelitian ini, tidak menganalisis komposisi asam amino yang lebih rinci dari lendir *Channa striatus*.

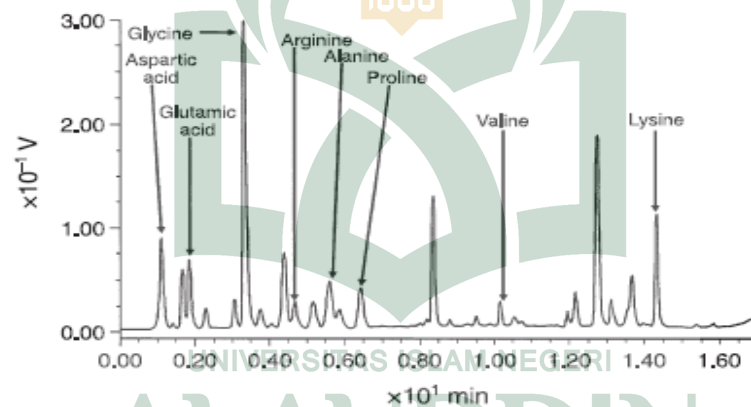

Gambar 3. Amino acid profiling of the aqueous of Haruan (Zakaria, Z A. 2007: 200).

Amino acid	% Total protein
Aspartic acid	8.53 ± 1.15
Glutamic acid	4.59 ± 0.07
Serine	3.40 ± 0.25
Glycine	35.77 ± 0.58
Histidine	1.61 ± 0.11
Arginine	4.09 ± 0.22
Theorine	4.07 ± 0.08
Alanine	1.19 ± 1.27
Proline	6.86 ± 0.78
Tyrosine	1.10 ± 0.05
Valine	2.18 ± 0.07
Methionine	1.53 ± 0.10
Cystine	ND
Isoleucine	1.28 ± 0.04
Leucine	2.91 ± 0.02
Phenylalanine	2.48 ± 0.07
Lysine	9.44 ± 0.56

ND, not determined.

Tabel 4. *The Amino Acid Composition of The Aqueous Extract of Haruan*

2. Asam Lemak

Studi yang dilaporkan dari lemak *Channa striatus* dilakukan pada tahun 1993 (Endinkeau & Kiew, 1993) menunjukkan kadar lemak jenuh yang tinggi (11- 17%) dari daging mentah dan kadar lemak tak jenuh tinggi: rasio lemak jenuh (1,2-2,3) dan omega-3 yang rendah pada umumnya. Kadar lemak atau lipid di *Channa striatus* tetap menjadi masalah karena beberapa studi menemukan jumlah total lemak tinggi dalam kisaran 5,7-11,9% (Ahmad et al., 2005) dan sampai 35,93% (Zakaria et al., 2007) sementara yang lain menemukan tingkat rendah sebesar 3,25% (Abdul Rahman et al., 1995), 0,99% (Karapanagiotidis et al., 2010) dan 1,47% (Chedoloh, Karrila & Pakdeechanuan, 2011) dari total berat badan.

Fatty acid	% Total fatty acid
Myristic acid (C14 : 0)	2.15 ± 0.11
Palmitic acid (C16 : 0)	35.93 ± 0.63
Stearic acid (C18 : 0)	15.31 ± 0.33
Heptadecanoic acid (C17 : 0)	2.90 ± 0.56
Palmitoleic acid (C16 : 1)	1.86 ± 0.32
Oleic acid (C18 : 1)	22.96 ± 0.40
Linoleic acid (C18 : 2)	11.45 ± 0.31
Linolenic acid (C18 : 3)	ND
Arachidonic acid (C20 : 4)	7.44 ± 0.83
Eicosapentanoic acid (C20 : 5)	ND
Docosahexanoic acid (C22 : 6)	ND

ND, not determined.

Tabel 5. *The Fatty Acid Composition of The Aqueous Extract of Haruan*

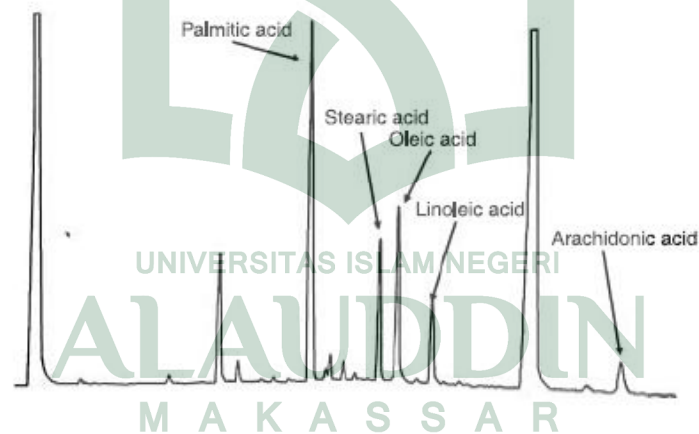

Gambar 4. *The fatty acid profiling of the aqueous extract of Haruan* (Zakaria, Z A. 2007: 201).

Kemampuan *Channa striatus* untuk menghasilkan asam lemak tak jenuh seperti *Eicosa Pentaenoic Acid* (EPA) dan *Decosahexaenoic Acid* (DHA) (Jaya Ram et al., 2011) dalam jumlah tinggi (Abdul Rahman et al., 1995) ini dapat menjelaskan efisiensi ikan sebagai agen penyembuhan luka. Beberapa asam lemak yang paling

melimpah di *Channa striatus* adalah C16 (asam palmitat), C22: 6 (DHA), C18: 1 (asam oleat) dan C18: 0 (asam stearat) (Ahmad et al, 2005;.. Zakaria et al, 2007; Dahlan-Daud et al., 2010). C16 (asam palmitat) juga menonjol dalam kehadiran beberapa asam lemak dalam sebuah penelitian yang menggunakan ekstrak cair *Channa striatus* (Zakaria et al., 2007), ini menyebabkan pendapat bahwa C16 bisa memainkan beberapa peran dalam *antinociceptive*.

Jumlah tinggi asam arakidonat, yang memiliki fungsi sebagai *antinociceptive*, ditemukan dalam banyak penelitian (Ahmad et al, 2005;.. Zuraini et al, 2006;.. Mat Jais et al., 1994; Abdul Rahman et al., 1995;.. Chedoloh et al, 2011); mereka terdeteksi dalam lipid polar tetapi tidak dapat ditemukan dalam netral lipid (Suloma et al., 2008).

Asam lemak lain yang penting dalam *Channa striatus* adalah DHA, yang ditemukan dari sekitar 13% (Zuraini et al, 2006;.. Chedoloh et al, 2011) hingga 17,09% (Suloma et al., 2008) dari total asam lemak. DHA tampaknya ada di semua jenis ekstraksi *Channa striatus* kecuali untuk *Haruan Traditional Ekstract* (HTE); HTE kurang mengandung DHA dan EPA (Dahlan-Daud et al., 2010). Meskipun jumlah omega-3 di *Channa striatus* saat dibandingkan dengan ikan air tawar lainnya agak rendah (Suloma et al., 2008), Haruan adalah utama sumber omega-3 untuk penduduk setempat (Ng, 2006).

Analisis lendir *Channa striatus* menunjukkan asam lemak tak jenuh terutama (Asam oleat (C18: 1) dan asam linoleat (C18: 2)) yang berada dalam jumlah yang lebih tinggi daripada di telur ikannya (Matius Jais et al., 1998). Telur *Channa striatus* dalam bentuk *freezedried* mengandung asam oleat 58,56% dan asam linoleat 26,08% yang dikurangi menjadi 45,76% dan 20,94% pada bentuk *non-freezedried* (Mat Jais

et al., 1998). Telur *non-freezedried* juga mengandung sejumlah besar asam arakidonat yang ada dalam sampel beku-kering, yang mengarah ke kesimpulan bahwa asam arakidonat mungkin hancur selama proses *freezedrying* (Hui et al., 2010). Asam lemak jenuh yang penting lainnya dalam telur ini termasuk asam heksadekanoat (16:0), sedangkan antara asam lemak tak jenuh yang ditemukan dalam telur adalah Eicosa Pentaenoic Acid (20: 5, EPA) dan Docosa Hexaenoic Asam (22: 6, DHA) (Prabakhara Rao, 2010).

Adapun manfaat *Channa striatus* antara lain: (Mohd Shafri dan Abdul Manan, 2012: 129-131).

1. Luka Penyembuhan

Efektivitas *Channa striatus* sebagai agen penyembuhan luka diduga dipengaruhi oleh asam amino tertentu dengan jumlah yang tinggi, seperti glisin, dan asam lemak, seperti asam arakidonat yang diyakini terlibat dalam promosi penyembuhan luka pada tahap inisiasi dari serangkaian reaksi yang melibatkan renovasi kolagen, re-epithelialisation luka dan kontraksi induksi luka. Sifat ekstrak *Channa striatus* mampu mendorong penyembuhan luka dibuktikan oleh pengamatan bahwa ekstrak *Channa striatus* mampu mempengaruhi kekuatan tarik *postoperation* luka lebih baik dari yang diterapkan krim *cetrimid* (Baie & Sheikh, 2000 (a)), menginduksi kontraksi luka lebih cepat (Baie & Sheikh, 2000 (b)) dan positif mempengaruhi fase fibroplastik penyembuhan luka yang ditandai dengan peningkatan *glycosaaminoglycans*. Penyembuhan *re-epithelialisation* luka juga dipercepat di bawah pengaruh aplikasi topikal *Channa striatus* (Mustafa, 2005) dengan manfaat pembersihan luka lebih cepat, sehingga hanya menyisakan jaringan parut minimal. Ekstrak *Channa striatus* juga memiliki kemampuan untuk

menyebabkan proliferasi *mesenchymal* sel dan mempertahankan kelangsungan hidup sel.

2. Analgesik

Manfaat *antinociceptive* dari *Channa striatus* dikarena glisinnya dan asam arakidonat yang diketahui terlibat dalam jalur *antinociceptive* (Kapoor et al., 2006). Ekstrak *Channa striatus* memiliki *antinociceptive* dibandingkan ekstrak dari *channidae* lainnya (Mohd Hasan, 2005) Ekstrak juga meningkatkan aktivitas agen *antinociceptive* lainnya seperti morfin (Mat Jais, Dambisya & Lee, 1997) menunjukkan kemungkinan interaksi dengan reseptor μ -opioid.

3. Antiinflamasi dan antipiretik

Efek anti-inflamasi dan antipiretik dari ekstrak *Channa striatus* tampaknya lebih baik dari genus *channidae* lainnya (Somchit et al., 2004; Mohd Hasan, 2005). Tes lebih lanjut dilakukan dengan menggunakan ekstrak cair dan lemak *Channa striatus* (Zakaria et al., 2008). Mengingat kemungkinan adanya efek antiinflamasi dari ekstrak *Channa striatus* dalam mengobati penyakit osteoarthritis (Michelle, Shanti & Loqman, 2004; al-Saffar, Ganabadi & Fakuraz, 2011; al-Saffar et al., 2011). Mereka menemukan bukti yang menandakan pengurangan pembengkakan jaringan lunak dan sinovial dan perbaikan peradangan yang signifikan dalam kepadatan PGP 9.5-*immunoreactive* serabut saraf dalam membran sinovial dari sendi osteoarthritis pada tikus. Dengan demikian, *Channa striatus* mungkin memiliki peran dalam pengobatan penyakit sendi seperti rheumatoid arthritis dengan inflamasi. Efek antiinflamasi dan antipiretik diamati aktivitasnya dari ekstrak cair (Zakaria et al., 2008) aktivitas antiinflamasi dan antipiretik ini, tidak ada dalam ekstrak berbasis lipid

yang menunjukkan bahwa senyawa yang bersifat antiinflamasi dan antipiretik mungkin memiliki gugus polar yang substansi larut dalam air.

4. Antioksidan

Ikan merupakan salah satu sumber yang diakui mengandung antioksidan. Di antara ikan air tawar, *Channa striatus* tampaknya memiliki kandungan antioksidan tingkat menengah (Lokman, 2006). Hal ini mungkin dilakukan oleh beberapa kandungan asam amino esensial dan asam lemak. (Dahlan-Daud et al., 2010) Antioksidan dalam *Channa striatus* yang paling mungkin merupakan antioksidan lipofilik khususnya terhadap oksidasi omega-3.

5. Antijamur dan Antibakteri

Kebanyakan ekstrak daging *Channa striatus* tidak memiliki fungsi antibakteri kecuali ekstrak etanol yang menghambat *Staphylococcus aureus* (Mat Jais et al., 2008) dan ekstrak asam yang menghambat *Klebsiella pneumoniae*, *Pseudomonas aeruginosa* dan *Bacillus subtilis* (Wei et al., 2010). Lendir kulit dan ekstrak lendir usus *Channa striatus* di sisi lain menunjukkan aktivitas antibakteri terhadap *Aeromonas hydrophila* dan *Pseudomonas aeruginosa* (Dhanaraj et al., 2009). Kegiatan-kegiatan anti-jamur ekstrak haruan telah ditunjukkan oleh ekstrak etanol daging terhadap *Neurospora crassa*, *Aleurisma keratinophilum* dan *Cordyceps militaris* (Mat Jais et al., 2008). Ekstrak yang sama juga menghambat *Botrytis pyramidalis* dan *Paecilomyces fumosaroseus* pada jangka pendek.

6. Efek kardiologi

Suplemen minyak ikan sekarang banyak dianggap sebagai tindakan pencegahan yang efektif terhadap masalah kardiovaskular. Peneliti Italia misalnya melaporkan bahwa suplemen minyak ikan dapat berguna dalam mencegah fibrilasi

atrium pasca-operasi (Calo et al., 2005). Dalam ekstrak kulit *Channa striatus*, yang disebut ekstrak Shol kulit ikan (SFSE) telah ditemukan mengandung, faktor *cardiotoxic* II (KKP-II) yang ampuh (Karmakar, Dasgupta & Gomes, 2002), dengan efek hipotensi dan *cardiotoxic* yang mempengaruhi peningkatan enzim jantung *creatine phosphokinase* (CPK) dan nilai *creatine phosphokinase*-MB (CPK-MB) (Karmakar et al., 2004) Karakterisasi hidrolisat protein dari sampel otot dan *myofibrillar* dari *Channa striatus* menunjukkan kinetik yang berbeda dan *preteolytic* (Ghassem et al., 2011 (a), dan hasilnya menyebabkan isolasi peptida angiotensin converting enzyme (ACE) terhambat dengan ACE inhibitor tinggi, sehingga mendukung penggunaan *Channa striatus* sebagai makanan fungsional dan obat pencegahan dalam hipertensi pasien (Ghassem et al., 2011 (b)).

7. Efek *Haematological*

Faktor KKP-II yang ditemukan di SFSE juga memiliki sifat modulasi-darah. Faktor ini dapat menginduksi *adecrease* dalam hemoglobin, Total RBC, WBC, dan jumlah trombosit (Karmakar et al., 2004). Ekstrak kulit *Channa striatus* (SFSE) bisa memulai apnea dan blokade saraf otot menjadi ireversibel (Karmakar et al., 2002) dan mempengaruhi sistem reseptor serotoninergik sehingga memiliki peran sebagai antidepresan (Saleem et al, 2010.; Saleem et al., 2011).

8. Penggunaan Lain

Permintaan yang tinggi tentang makanan, meningkatkan kesadaran tentang keprihatinan *Bovine Spongiform Encephalopathy* (BSE) yaitu meningkatnya permintaan ikan, telah menghasilkan jumlah produk sampingan yang lebih tinggi seperti kulit ikan. Untuk menghindari pembuangan boros kulit ikan (Babji, Yusop & Ghassem, 2011) salah satunya adalah melalui produksi gelatin dari ikan air tawar

seperti *Channa striatus* yang telah terbukti sebanding dengan gelatin komersial yang terbuat dari ikan air asin dan kulit sapi (Lihat et al., 2010). Bahkan, kualitas gelatin dari ikan air tawar lebih unggul daripada dari ikan air asin dan mirip gelatin sapi. karenanya ada potensi untuk penggunaan komersial ikan air tawar seperti *Channa striatus* di berbagai aplikasi khususnya industri farmasi.

F. Tinjauan Bahan

1. Metil Paraben

Metil paraben dengan nama kimia *Methyl-4-hydroxybenzoate* memiliki rumus struktur $C_8H_8O_3$ dan berat molekul 152.15. Metil paraben tidak berwarna atau bubuk Kristal putih, tidak berasa atau hampir tidak berasa dan rasa terbakar. Metil paraben ini efektif pada rentang pH yang luas (4-8) dan mempunyai spektrum luas (lebih aktif pada gram positif daripada gram negatif) terhadap aktivitas antimikroba khususnya terhadap kapang dan jamur (Rowe. 2009: 441).

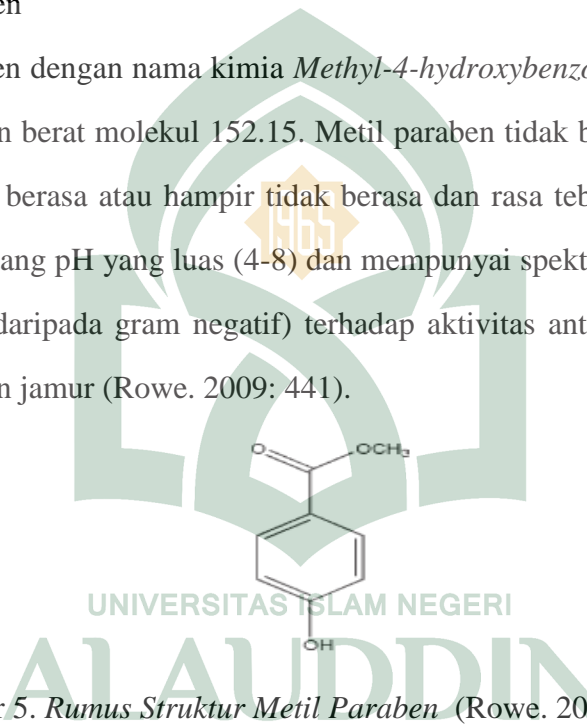

Gambar 5. Rumus Struktur Metil Paraben (Rowe. 2009: 441)

Metil paraben atau nipagin merupakan pengawet antimikroba pada kosmetik, produk makanan dan produk farmasetik lainnya. Aktivitas antimikrobanya meningkat seiring meningkatnya rantai alkil yang semakin panjang namun kelarutannya berkurang. Metil paraben (0,018%) bersama dengan propil paraben (0,02%) telah digunakan sebagai pengawet pada berbagai produk farmasetik parenteral (Rowe. 2009: 441).

2. Propil Paraben

Propil paraben atau nipasol ini memiliki nama kimia *Propyl 4-hydroxybenzoate* dengan rumus molekul $C_{10}H_{12}O_3$ dan berat molekul 180,20 (Rowe. 2009: 596).

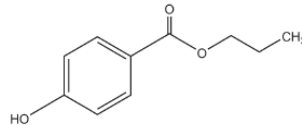

Gambar 2. Rumus Struktur Propil Paraben (Rowe. 2009: 596)

Pelarut	Kelarutan pada 20°C kecuali dinyatakan lain
Aseton	Sangat larut
Etanol 95%	1 dalam 1,1
Etanol 50%	1 dalam 5,6
Eter	Sangat larut
Gliserin	1 dalam 250
Mineral oil	1 dalam 330
Minyak kacang	1 dalam 70
Propilen glikol	1 dalam 3,9
Propilen glikol 50%	1 dalam 110
Air	1 dalam 4350 pada 15°C
	1 dalam 2500
	1 dalam 225 pada 80°C

Tabel 6. Kelarutan Propil Paraben

3. Parafin Cair

Paraffin car atau mineral oil berfungsi sebagai emolien, pelumas, pembawa minyak, pelarut dan bahan pembantu vaksin. Inkompatibel dengan agen pengoksidasi. Berpemerian transparan, tidak berwarna, cairan minyak kental tanpa floresensi, praktis tidak berasa dan tidak berwarna ketika dingin berasa lemah seperti petrolatum ketika dipanaskan. Praktis tidak larut dalam etanol 95%, gliserin dan air; larut dalam aseton, benzene, kloroform, karbon disulfide, eter dan petroleum eter.

Larut dalam minyak menguap dan minyak kecuali castor oil (Rowe. 2009: 445). Parafin cair digunakan sebagai pembawa dalam emulsi dan emulgel pada konsentrasi 7,5% (Vikas Singla, *et. al.* 2012: 490).

4. Tween 20

Tween 20 atau polisorbat 20 dengan rumus molekul $C_{58}H_{114}O_{26}$ dan berat molekul 1128 memiliki kelrutan larut lam air dan etanol namun tidak larut dalam mineral oil dan vegetable oil (Rowe. 2009: 549). Konsentrasi agen pengemulsi yang digunakan pada konsentrasi 1,5% dan 2,5% (Magdy I. Mohamed. 2004: 2).

5. Span 20

Span 20 atau sorbitan monolaurat merupakan cairan kental berwarna kuning yang memiliki kelarutan yaitu larut atau terdispersi dalam minyak, juga larut dalam kebanyakan pelarut organik. Dalam air meskipun tidak larut, tapi pada umumnya terdispersi. Digunakan dalam kombinasi dengan emulsifier hidrofilik dalam emulsi minyak dalam air (Rowe. 2009: 675).

6. Propilen Glikol

Propilen glikol digunakan dalam kosmetik dan dalam industri makanan sebagai pembawa emulsifier. Propilen glikol memiliki karakteristik Antara lain jernih, tidak berwarna, kental, praktis tidak berasa dengan rasa manis, memiliki rasa sedikit pedas menyerupai gliserin. Kelarutannya yaitu larut dalam aseton, kloroform, etanol 95%, gliserin dan air; larut 1 bagian dalam 6 bagian eter, tidak larut dalam mineral iol tapi larut dalam beberapa minyak esensial. Propilen glikol digunakan sebagai pelarut dan kosolven dalam sediaan topikal pada konsentrasi 5-80% (Rowe. 2009: 592).

7. *Hydroxypropyl methylcellulose* (HPMC)

Basis pada sediaan gel dapat digunakan dapat digunakan hydroxypropyl methylcellulose (HPMC) merupakan serbuk putih atau putih kekuningan, tidak berbau dan berasa, larut dalam air dingin, membentuk cairan kental, praktis tidak larut dalam kloroform, etanol (95 %) dan eter. HPMC biasanya digunakan dalam sediaan oral dan topikal, HPMC biasanya digunakan sebagai emulgator, suspending agent dan stabilizing agent dalam sediaan salep dan gel topikal (Maharani, 2009: 16).

HPMC merupakan *gelling agent* yang tahan terhadap fenol, dan dapat membentuk gel yang jernih serta mempunyai viskositas yang lebih baik (Teti, Indrawati: 2011: 105). HPMC umumnya tidak toksik dan tidak menyebabkan iritasi (Rowe, 2006: 328). Konsentrasi HPMC yang biasa digunakan sebagai *gelling agent* dalam emulgel adalah 2,5% (Vikas Singla, *et. al.* 2012: 491).

8. Karbopol

Karbopol merupakan bahan pembentuk gel yang sempurna. Dapat membentuk gel dengan baik dan juga penambah viskositas (Rowe, 2006: 111). Karbopol-934 dan karbopol-940 digunakan sebagai *gelling agents* dalam emulgel pada konsentrasi 1% (Vikas Singla, *et. al.* 2012: 491).

Karbomer atau karbopol adalah polimer berbentuk serbuk, bersifat asam, higroskopik dan berbau spesifik. Merupakan polimer berbobot molekul besar dari asam akrilat yang dipaut silang dengan alyl sukrosa atau alyl eter dari pentaetriol. Mengandung antara 56 % sampai 68 % asam karboksilat dihitung dari bobot keringnya.

Karbopol digunakan dalam formulasi sediaan farmasi dan kosmetik sebagai pengemulsi, pensuspensi, peningkat viskositas dalam sediaan krim, gel, *ointment*,

untuk penggunaan *ophthalmic*, rektal dan topikal. Penggunaannya relatif aman karena tidak toksik dan tidak mengiritasi serta tidak mengakibatkan reaksi hipersensitifitas pada penggunaan topikal. Memiliki pH= 2,7-3,5 pada dispersi air dengan konsentrasi 0,5% b/v dan pH= 2,5-3,0 pada dispersi air dengan konsentrasi 1% b/v (Rowe, 2006: 111).

Dalam jurnal *Optimization of Chlorphenesin Emulgel Formulation* dapat disimpulkan bahwa chlorphenesin emulgel, ketika diformulasi baik dengan Karbopol 934 atau HPMC menunjukkan sifat fisik, pelepasan obat, dan aktivitas antijamur, yang diterima dan tetap tidak berubah pada penyimpanan selama 3 bulan. Namun basis HPMC dengan parafin cair pada konsentrasi rendah dan agen pengemulsi dalam konsentrasi tinggi terbukti menjadi formula pilihan, karena menunjukkan pelepasan obat dan aktivitas antijamur tertinggi (Magdy I. Mohamed. 2004: 6).

G. Tinjauan Islam tentang Pemanfaatan Ikan Gabus (*Channa striatus*) dalam Pengobatan

Penyakit merupakan bagian dari cobaan Allah yang diberikan kepada hamba-Nya. Dalam suatu peribahasa yang mengatakan bahwa Allah swt. tidak akan memberikan suatu cobaan terhadap hamba-Nya jika cobaan itu tidak bisa diselesaikan, begitu juga dengan penyakit yang diberikan oleh-Nya diturunkan bersama dengan obatnya. Obat itu menjadi rahmat dan keutamaan dari-Nya untuk hamba-Nya yang beriman maupun yang kafir. Rasulullah saw bersabda dalam hadis Abu Hurairah ra dan didukung oleh hadis Abdullah.

حَدَّثَنَا مُحَمَّدُ بْنُ الْمُثَنَّى حَدَّثَنَا أَبُو أَحْمَدَ الزُّبَيْرِيُّ حَدَّثَنَا عُمَرُ بْنُ سَعِيدِ بْنِ أَبِي حُسَيْنٍ
 قَالَ حَدَّثَنِي عَطَاءُ بْنُ أَبِي رَبَاحٍ عَنْ أَبِي هُرَيْرَةَ رَضِيَ اللَّهُ عَنْهُ عَنِ النَّبِيِّ صَلَّى اللَّهُ
 عَلَيْهِ وَسَلَّمَ قَالَ مَا أَنْزَلَ اللَّهُ دَاءً إِلَّا أَنْزَلَ لَهُ شِفَاءً (رواه البخاري)

Artinya:

(Hadis) dari Abu Hurairah ra. dari Nabi saw. bersabda: “Allah tidak menurunkan penyakit kecuali Dia juga menurunkan obatnya.” (H.R. al-Bukhariy, VII : 12)

Hadis di atas menjelaskan bahwa suatu penyakit bersama obatnya diturunkan oleh Allah, tapi atas izin-Nya lah maka obat-obat dari suatu penyakit tersebut dapat ditemukan oleh orang-orang yang mencari tahu atau orang-orang yang berilmu sesuai hadis Abdullah.

حَدَّثَنَا يَحْيَى عَنْ سُفْيَانَ حَدَّثَنَا عَطَاءُ بْنُ السَّائِبِ عَنْ أَبِي عَبْدِ الرَّحْمَنِ السُّلَمِيِّ عَنْ عَبْدِ اللَّهِ قَالَ قَالَ رَسُولُ اللَّهِ صَلَّى اللَّهُ عَلَيْهِ وَسَلَّمَ إِنَّ اللَّهَ عَزَّ وَجَلَّ لَمْ يُنْزِلْ دَاءً إِلَّا أَنْزَلَ لَهُ شِفَاءً عِلْمَهُ مَنْ عِلْمَهُ وَجَهْلُهُ مَنْ جَهْلُهُ (روا أحمد)

Artinya:

(Hadis) dari Abdullah berkata, telah bersabda Rasulullah saw. Sesungguhnya Allah tidak menurunkan satu penyakit, kecuali Dia menurunkan pula penyembuhannya, penyembuhan diketahui oleh orang yang ingin mengetahui, dan tidak diketahui bagi orang yang bodoh. (H.R. Ahmad IX : 350)

Setiap ciptaan Allah itu pasti ada penawarnya dan setiap penyakit pasti ada obatnya yang menjadi anti penawarnya agar penyakit itu sembuh. Perkembangan zaman yang meningkat juga meningkatkan penyakit yang menyerang manusia. Penyakit tertentu ada yang sudah diketahui obatnya dan ada pula yang belum diketahui obatnya.

Sebagai seorang akademis, kita perlu mencari dan mempelajari bahan-bahan yang dapat dijadikan sebagai obat. Tidak terbatas hanya pada tumbuhan, tapi juga memanfaatkan sumber hewani yang telah diciptakan oleh Allah swt. Seperti yang terdapat dalam firman Allah swt yaitu dalam Q.S Al-Baqarah: 164:

إِنَّ فِي خَلْقِ السَّمَوَاتِ وَالْأَرْضِ وَاخْتِلَافِ اللَّيْلِ وَالنَّهَارِ وَالْفَلَكَ الَّتِي تَجْرِي فِي الْبَحْرِ
بِمَا يَنْفَعُ النَّاسَ وَمَا أَنْزَلَ اللَّهُ مِنَ السَّمَاءِ مِنْ مَّاءٍ فَأَحْيَا بِهِ الْأَرْضَ بَعْدَ مَوْتِهَا وَبَثَّ
فِيهَا مِنْ كُلِّ دَابَّةٍ وَتَصْرِيفِ الرِّيْحِ وَالسَّحَابِ الْمُسَخَّرِ بَيْنَ السَّمَاءِ وَالْأَرْضِ لَآيَاتٍ
لِقَوْمٍ يَعْقِلُونَ ﴿١٧٤﴾

Terjemahnya:

Sesungguhnya dalam penciptaan langit dan bumi, silih bergantinya malam dan siang, bahtera yang berlayar di laut membawa apa yang berguna bagi manusia, dan apa yang Allah turunkan dari langit berupa air, lalu dengan air itu Dia hidupan bumi sesudah mati (kering)-nya dan Dia sebarkan di bumi itu segala jenis hewan, dan pengisaran angin dan awan yang dikendalikan antara langit dan bumi; sungguh (terdapat) tanda-tanda (keesaan dan kebesaran Allah) bagi kaum yang memikirkan (Departemen Agama RI, 2006: 1970).

Tidak ada yang sia-sia atas apa yang telah diciptakan oleh Allah swt. Hujan, ternyata memiliki manfaat yang besar untuk hewan sebagaimana yang tertuang dalam firman Allah swt yaitu Q.S Al-Furqan 48-49.

وَهُوَ الَّذِي أَرْسَلَ الرِّيْحَ بُشْرًا بَيْنَ يَدَيْ رَحْمَتِهِ وَأَنْزَلْنَا مِنَ السَّمَاءِ مَاءً طَهُورًا ﴿٤٨﴾
لِنَحْيِي بِهِ بَلَدَةً مَيِّتًا وَنُسْقِيَهُ مِمَّا خَلَقْنَا أَنْعَمًا وَأُنَاسِي كَثِيرًا ﴿٤٩﴾

Terjemahnya:

48. Dia lah yang meniupkan angin (sebagai) pembawa kabar gembira dekat sebelum kedatangan rahmat-Nya (hujan); dan Kami turunkan dari langit air yang Amat bersih (Departemen Agama RI, 2006).
49. Agar Kami menghidupkan dengan air itu negeri (tanah) yang mati, dan agar Kami memberi minum dengan air itu sebagian besar dari makhluk Kami, binatang-binatang ternak dan manusia yang banyak. (Departemen Agama RI, 2006).

Hujan yang diturunkan selain menghidupkan tanaman yang kering ternyata juga memiliki manfaat dalam penyebaran hewan, salah satunya ikan gabus yang diketahui hidup dii tempat-tempat berair seperti sawah, sungai, dll. Ketika musim panas, ikan gabus akan bersembunyi dalam tanah disebabkan pasokan air di atas

tanah yang berkurang. Ketika turun hujan, maka ikan gabus dapat kembali ke permukaan tanah dan berkembang baik.

Diantara hewan-hewan itu ada hewan yang terbang, berjalan dan melata. Salah satu hewan melata tersebut adalah ikan gabus. Sebagaimana dijelaskan dalam Q.S As-Syuara: 29

وَمِنْ آيَاتِهِ خَلْقَ السَّمَوَاتِ وَالْأَرْضِ وَمَا بَثَّ فِيهِمَا مِنْ دَابَّةٍ وَهُوَ عَلَىٰ جَمْعِهِمْ إِذَا يَشَاءُ قَدِيرٌ ﴿٢٩﴾

Terjemahnya:

Di antara (ayat-ayat) tanda-tanda-Nya ialah menciptakan langit dan bumi dan makhluk-makhluk yang melata yang Dia sebarkan pada keduanya. dan Dia Maha Kuasa mengumpulkan semuanya apabila dikehendaki-Nya (Departemen Agama RI, 2006).

Di alam ini banyak hewan-hewan yang diciptakan oleh Allah swt. Dalam hubungannya dengan hewan dilihat dalam firman Allah QS. Al-Nahl (16) : 69 :

ثُمَّ كُلِي مِنْ كُلِّ الثَّمَرَاتِ فَاسْلُكِي سُبُلَ رَبِّكِ ذُلَالًا يَخْرُجُ مِنْ بُطُونِهَا شَرَابٌ مُخْتَلِفٌ أَلْوَانُهُ فِيهِ شِفَاءٌ لِلنَّاسِ إِنَّ فِي ذَلِكَ لَآيَةً لِقَوْمٍ يَتَفَكَّرُونَ ﴿٦٩﴾

Terjemahnya:

Kemudian makanlah dari tiap-tiap (macam) buah-buahan dan tempuhlah jalan Tuhanmu yang telah dimudahkan (bagimu). dari perut lebah itu ke luar minuman (madu) yang bermacam-macam warnanya, di dalamnya terdapat obat yang menyembuhkan bagi manusia. Sesungguhnya pada yang demikian itu benar-benar terdapat tanda (kebesaran Tuhan) bagi orang-orang yang memikirkan (Departemen Agama RI, 2006).

Ketika mengomentari فيه شِفَاءٌ لِلنَّاسِ, M. Quraish Shihab di dalam tafsirnya al-Misbah, mengemukakan teori konfrontasi dari dua pendapat, yakni; pendapat yang mengklaim bahwa madu dapat menyembuhkan berbagai macam-macam

penyakit, dan pendapat yang menyatakan bahwa madu bukanlah obat dari semua macam-macam penyakit (Tafsir al-Misbah, Jilid 15: 284).

Pendapat yang pertama, merujuk pada hadits Nabi yang diriwayatkan oleh Imam al-Bukhari, bahwa salah seorang sahabat Nabi saw. Pernah mengadu, bahwa saudaranya sedang sakit perut. Rasul saw. Telah menyarankan agar memberinya sebuah minuman madu. Saran Rasul saw tersebut, langsung dia laksanakan, akan tetapi sakit perut saudaranya itu belum juga sembuh. Sekali lagi, sang sahabat mengadu, dan sekali lagi Rasul saw kemudian kali ini berbeda, beliau bersabda: “Allah Maha Benar, perut saudaramu itu telah berbohong. Berilah ia minum madu sekali lagi”. Kemudian, sang sahabat kembali lagi untuk memberikan saudaranya sebuah minuman madu, dan kali ini langsunglah ia segera sembuh (HR. Bukhari dan Muslim, melalui Abu Sa’id al-Khudri) (Hikmah, Nurul. 2010: 55).

Pendapat yang kedua yang lebih dominan baginya (M. Quraish Shihab) apa yang telah dikemukakan oleh Ibn Asyur, yang telah mengisyaratkan bahwa madu bukanlah obat bagi semua penyakit. Redaksi kalimat ayat ini “فِيهِ” (di dalamnya), yakni di dalam madu itu terdapat obat penyembuhan, menunjukkan bahwa obat itu telah berada di dalam madu tersebut. Seakan-akan madu adalah wadah dan obat yang telah berada di dalam wadah tersebut. Wadah biasanya selalu lebih luas dari apa yang telah ditampungnya. Ini berarti, tidak semua obat itu ada di dalam madu tersebut, karena tidak semua obat ada di dalamnya. Bahwa redaksi “Tidak semua obat” dipahami dari bentuk nakirah (indifinit) yang telah dikemukakan bukan dalam redaksi negasi, sehingga ia tidak bermakna semua. Memang, boleh jadi ada faktor-faktor tertentu pada orang-orang tertentu (Hikmah, Nurul. 2010: 55-56).

Dari penggalan ayat di atas terdapat kalimat “dari perut lebah itu keluar minuman (madu) yang bermacam-macam warnanya di dalamnya terdapat obat yang menyembuhkan bagi manusia”. Hal ini menandakan bahwa obat-obatan tidak hanya bersumber dari tumbuhan tapi juga hewan yang dapat menghasilkan obat. Surah diatas ditutup dengan kalimat “sesungguhnya pada yang demikian itu benar-benar terdapat tanda (kebesaran Tuhan) bagi orang-orang yang memikirkan”. Dengan kalimat tersebut dapat dipahami sebagai isyarat Allah kepada ummat-Nya yang berilmu untuk senantiasa mengembangkan ilmu pengetahuan khususnya ilmu yang membahas tentang obat yang berasal dari alam yaitu yang berasal dari hewan.

Firman Allah swt dalam QS At Tiin/ 95: 4

لَقَدْ خَلَقْنَا الْإِنْسَانَ فِي أَحْسَنِ تَقْوِيمٍ

Terjemahnya:

Sesungguhnya kami Telah menciptakan manusia dalam bentuk yang sebaik-baiknya (Departemen Agama RI, 2006: 1076)

Kata *خَلَقْنَا* mengisyaratkan keterlibatan selain Allah dalam penciptaan manusia. Dalam hal ini ibu bapak manusia mempunyai peranan yang cukup berarti dalam penciptaan anak-anaknya, termasuk dalam penyempurnaan keadaan fisik dan psikisnya.

Kata *أَحْسَنِ* / *al-insân/manusia* yang dimaksudkan ayat ini adalah jenis manusia secara umum, mencakup mukmin maupun yang kafir. Kata *تَقْوِيمٍ* / *taqwim* diartikan sebagai *menjadikan sesuatu memiliki qiwâm*, yakni bentuk fisik yang pas dengan fungsinya, Pakar bahasa al-Qur'an, memandang kata *taqwim* disini sebagai isyarat tentang keistimewaan manusia dibanding binatang dalam yaitu akal, pemahaman, dan bentuk fisiknya yang tegak lurus walaupun dalam keadaan prematur. Jadi, kalimat *aḥsan taqwim* berarti bentuk fisik dan psikis yang sebaik-baiknya, yang

menyebabkan manusia dapat melaksanakan fungsinya sebaik mungkin. Keindahan fisik itu perlu karena dianjurkan oleh Allah, tapi keindahan fisik bukan hal utama penampilan manusia.

Ayat diatas dikemukakan dalam konteks penggambaran anugerah Allah kepada manusia dan tentu tidak mungkin anugerah tersebut terbatas pada bentuk fisik, apalagi secara tegas, Allah mengecam orang-orang yang bentuk fisiknya baik, namun jiwa dan akal nya kosong dari nilai-nilai agama, etika, dan pengetahuan (Shihab XV, 2009: 435-437).

Firman Allah swt, dalam QS Al-Munâfiqûn/ 63: 4

وَإِذَا رَأَيْتَهُمْ تُعْجِبُكَ أَجْسَامُهُمْ وَإِنْ يَقُولُوا تَسْمَعُ لِقَوْلِهِمْ كَأَنْهُمْ خَشْبٌ مُّسْنَدَةٌ
تَحْسَبُونَ كُلَّ صَيْحَةٍ عَلَيْهِمْ هُمُ الْعَدُوُّ فَاحْذَرُوهُمْ قَتَلَهُمُ اللَّهُ أَنْى يُؤَفِّكُونَ

Terjemahnya:

Dan apabila kamu melihat mereka, tubuh-tubuh mereka menjadikan kamu kagum, dan jika mereka berkata kamu mendengarkan perkataan mereka. Mereka adalah seakan-akan kayu yang tersandar, mereka mengira bahwa tiap-tiap teriakan yang keras ditujukan kepada mereka. Mereka itulah musuh (yang sebenarnya), maka waspadalah terhadap mereka. Semoga Allah membinasakan mereka! Bagaimanakah mereka sampai dipalingkan (dari kebenaran) (Departemen Agama RI, 2006: 936-937).

Ayat di atas menyatakan untuk tidak hanya memerhatikan sisi lahiriah dan mengabaikan sisi batiniah serta mengotorinya karena itu *bagaikan kayu yang bersandar* tidak memiliki daya hidup, tidak memiliki pijakan yang kukuh seperti kayu yang tercabut akarnya, dan tentu saja tidak memiliki pula buah yang dapat dinikmati (Shihab XIV, 2009: 78).

Penampilan yang indah dari bebas dari bekas luka ataupun luka dapat mengganggu pemiliknya meskipun gangguan itu lebih pada segi estetis. Maka dari itu

untuk menjaga penampilan dan keindahan tubuh, dibuatlah suatu sediaan yang dapat mengobati dan memperbaiki penampilan kulit yang berasal dari kandungan asam lemak dan asam amino yang dimiliki oleh *Channa striatus* dalam bentuk sediaan emulgel.



BAB III

METODOLOGI PENELITIAN

A. Jenis dan Lokasi Penelitian

1. Jenis Penelitian

Jenis penelitian yang dilakukan adalah penelitian eksperimentatif Laboratorium.

2. Lokasi Penelitian

Lokasi penelitian di Laboratorium Farmasetik, Laboratorium Fitokimia dan Laboratorium Kimia Farmasi Fakultas Ilmu Kesehatan UIN Alauddin Makassar.

B. Pendekatan Penelitian

Pendekatan penelitian ini berupa eksperimentatif yang dimaksudkan untuk mengetahui pengaruh jenis basis gel pada karakteristik emulgel ekstrak cair ikan gabus (*Channa striatus*).

C. Instrumen Penelitian

1. Alat yang digunakan

Alat-alat yang digunakan yaitu beaker gelas (*pyrex*[®]), batang pengaduk, cawan porselin, gelas ukur (*pyrex*[®]), lumpang, *objek glass*, penangas, pipet tetes, sendok besi, sendok tanduk, timbangan analitik (*kem*[®]), termometer dan viscometer (*Brookfield viskometer*[®]).

2. Bahan yang digunakan

Bahan-bahan yang digunakan yaitu Air suling, Aluminium foil, HPMC-2910, karbopol-940, Etanol, Indikator Universal, Kloroform, Metanol, Metil Paraben, Na.CMC, Propil Paraben, Parafin Cair, Tween 20, Span 20, Propilen Glikol.

D. Metode Pengumpulan Data

1. Ekstraksi Ikan Gabus (ZA Zakaria, *et.al*, 2007: 199)

Ekstrak air *C. striatus* dibuat dengan menggunakan CM (2:1, v/v), fillet yang diperoleh dicampur langsung dengan CM dalam rasio 1: 2 (w: v) dan didiamkan selama semalam (24 jam). Setelah itu, sampel disaring menggunakan kertas saring Whatman No. 1 dan supernatan yang diperoleh dienaptungkan selama 30 menit. Setelah 30 menit, dua lapisan bisa dilihat dengan jelas. Lapisan atas, ekstrak air kasar ikan gabus. Ekstrak CM dari Haruan, dibuang sedangkan lapisan bawah merupakan minyak mentah.

2. Pembuatan Emulgel

a. Rancangan Formula

Tabel 7. Rancangan formula sediaan emulgel

Bahan	FI	FII	FIII	FIV	FV	FVI	FVII	FVIII	FIX	FX
Ekstrak Cair	1	1	1	1	1	1	1	1	1	-
Karbopol 940	0,5	1	1,5	-	-	-	-	-	-	1,5
HPMC 2910	-	-	-	2	2,5	3	-	-	-	3
Na.CMC	-	-	-	-	-	-	4	5	6	6
Parafin Cair	7,5	7,5	7,5	7,5	7,5	7,5	7,5	7,5	7,5	7,5
Tween 20	1	1	1	1	1	1	1	1	1	1
Span 20	1,5	1,5	1,5	1,5	1,5	1,5	1,5	1,5	1,5	1,5
Propilen Glikol	5	5	5	5	5	5	5	5	5	5
Metil Paraben	0,018	0,018	0,018	0,018	0,018	0,018	0,018	0,018	0,018	0,018
Propil Paraben	0,02	0,02	0,02	0,02	0,02	0,02	0,02	0,02	0,02	0,02
Air Suling ad	100	100	100	100	100	100	100	100	100	100

Keterangan:

- A. Formula I (pH Basis gel Karbopol 0,5%)
- B. Formula II (pH Basis gel Karbopol 1%)
- C. Formula III (pH Basis gel Karbopol 1,5%)
- D. Formula IV (pH Basis gel Karbopol 2%)
- E. Formula V (pH Basis gel Karbopol 2,5%)
- F. Formula VI (pH Basis gel Karbopol 3%)
- G. Formula VII (pH Basis gel Karbopol 4%)

- H. Formula VIII (pH Basis gel Karbopol 5%)
- I. Formula IX (pH Basis gel Karbopol 6%)
- J. Formula X:
 - a. Formula Xa (pH Basis gel Karbopol 1,5%)
 - b. Formula Xb (pH Basis gel HPMC 2910 3%)
 - c. Formula Xc (pH Basis gel Na.CMC 6%)

b. Prosedur Pembuatan Emulgel

1) Pembuatan Emulsi

Fase minyak emulsi dibuat dengan cara dilarutkan span 20 dan ekstrak cair ke dalam parafin cair (A). Fase air emulsi dibuat dengan cara tween 20 dilarutkan ke dalam air suling (B). Metil dan Propil paraben dilarutkan ke dalam propilen glikol (C). Dimasukkan fase C ke dalam fase B (D). Fase A dan D dipanaskan secara terpisah hingga mencapai suhu 70-80°C. Fase A dimasukkan ke dalam fase D kemudian diaduk terus hingga mencapai suhu ruangan.

2) Pembuatan Gel

Gel dibuat dengan cara masing-masing karbopol 940, HPMC 2910 dan Na.CMC dilarutkan ke dalam air suling dengan pengadukan konstan. Ditambahkan *Tri Ethanol Amine* (TEA) 3-4 tetes untuk karbopol 940 dan HPMC 2910 kecuali untuk formula yang menggunakan Na.CMC.

3) Pembuatan Emulgel

Emulsi dan gel dicampur dengan perbandingan 1:1.

4) Pengujian Karakteristik Emulgel

Uji karakteristik emulgel meliputi 5 pengujian, yaitu: (Vikas Singla, *et. al.* 2012: 493-495).

1. Pemeriksaan Fisik

Diperiksa formulasi emulgel secara visual berdasarkan warna, homogenitas, konsistensi dan pH. Nilai pH diukur dari 1% larutan dengan menggunakan pH meter.

2. Pemeriksaan Viskositas

Diukur viskositas dari beberapa formulasi emulgel yang berbeda ditentukan pada 25°C menggunakan viskometer *brook field (Brookfield DV-E viscometer)*. Emulgel dirotasi selama 10 menit dan dengan kecepatan 100 rpm dengan menggunakan *spindle 6*.

3. Uji Daya Sebar

Gel ditimbang sebanyak 0,5 g kemudian diletakkan ditengah kaca bulat berskala. Di atas gel diletakkan kaca bulat lain atau bahan transparan lain dan pemberat sehingga berat kaca bulat dan pemberat 150 g, didiamkan 1 menit, kemudian dicatat diameter penyebarannya. Daya sebar gel yang baik antara 5-7 cm (Garg *et al.*, 2002)

4. *Extrudability Study* Emulgel

(Tes Tabung):

Dimasukkan emulgel ke dalam tabung aluminium. Dicatat berapa gram emulgel yang dikeluarkan setidaknya 0,5 cm dalam 10 detik. Dilakukan secara triplo kemudian dirata-ratakan. *Extrudability* dihitung dengan menggunakan rumus sebagai berikut:

$Extrudability = \text{Berat emulgel yang keluar dari tabung (dalam g)} / \text{Area (dalam cm}^2\text{)}$

5. *Swelling Index* atau Indeks Pengembangan

Diletakkan 1 gram gel = pada aluminium foil dan kemudian ditempatkan dalam gelas kimia 50 ml yang mengandung 10 ml NaOH 0,1 N. Kemudian sampel dipindahkan dari gelas kimia (dicatat waktunya) dan diletakkan di tempat yang kering untuk beberapa saat setelah itu ditimbang kembali. Indeks pengembangan dihitung sebagai berikut:

$$\% \text{ Swelling Index (\% SW)} = [(W_t - W_o) / W_o] \times 100.$$

Dimana :

(SW) % = Persen index Pengembangan,

W_t = Bobot emulgel yang mengembang setelah waktu t ,

W_o = Berat Asli emulgel pada waktu ke-nol.

E. Validasi dan Reliabilitas

Validitas dijaga dengan menggunakan metode yang tervalidasi sebelumnya, menggunakan kondisi yang telah disesuaikan.

Reliabilitas data dijaga dengan replikasi tiga kali pada setiap uji yang dilakukan.

F. Teknik Pengolahan dan Analisis Data

Pengolahan data digunakan dengan membandingkan karakteristik FI-FIX (emulgel yang mengandung zat aktif dan variasi konsentrasi dari masing-masing basis gel yang digunakan) dengan kontrol (+) Voltaren[®] Emulgel. Pengolahan data dilakukan dengan menggunakan metode Rancangan Acak Lengkap (RAL) yang dimana formula yang dianggap baik adalah formula yang tidak memiliki beda nyata dengan kontrol (+).

BAB IV

HASIL DAN PEMBAHASAN

A. Hasil Penelitian

Formulasi dan uji karakteristik sediaan emulgel meliputi pemeriksaan fisik yaitu pemeriksaan warna, homogenitas, konsistensi, pH, penentuan viskositas, uji daya sebar, uji *extrudability* dan uji *swelling index* yang pada tiga belas formula emulgel dengan jenis dan konsentrasi yang berbeda. Formula I, II, dan III merupakan emulgel dengan menggunakan basis gel karbopol 940 dengan konsentrasi 0,5%, 1%, 1,5% sedangkan formula Xa merupakan sediaan emulgel tanpa ekstrak dengan konsentrasi basis gel 1,5%. Formula IV, V, VI formula emulgel menggunakan basis gel HPMC-2910 dengan konsentrasi 1,5%, 2%, 2,5% dan formula Xb merupakan sediaan emulgel tanpa ekstrak dengan konsentrasi basis gel 2,5%. Formula VII, VIII, IX formula emulgel menggunakan basis gel Na. CMC dengan konsentrasi 4%, 5%, 6% dan formula Xc merupakan sediaan emulgel tanpa ekstrak dengan konsentrasi basis gel 6% serta kontrol (+) berupa sediaan emulgel Voltaren®.

1. Hasil Uji Organoleptik

Tabel 8. Hasil Pemeriksaan Fisik Formula Emulgel Ekstrak Cair Ikan Gabus (*Channa striatus*)

Basis	Formula	Pemeriksaan Fisik		
		Warna	Homogenitas	Konsistensi
Karbopol 940	I	Transparan	Homogen	Semi Padat
	II	Transparan	Homogen	Semi Padat
	III	Transparan	Homogen	Semi Padat
HPMC-2910	IV	Transparan	Homogen	Semi Padat
	V	Transparan	Homogen	Semi Padat
	VI	Transparan	Homogen	Semi Padat
Na.CMC	VII	Transparan	Homogen	Semi Padat

	VIII	Transparan	Homogen	Semi Padat
	IX	Transparan	Homogen	Semi Padat
Kontrol Karbopol	Xa	Transparan	Homogen	Semi Padat
Kontrol HPMC	Xb	Transparan	Homogen	Semi Padat
Kontrol Na.CMC	Xc	Transparan	Homogen	Semi Padat
Kontrol +	Kontrol +	Putih	Homogen	Semi Padat

2. Hasil Pengukuran pH

Tabel 9. Hasil Pengukuran pH Formula Emulgel Ekstrak Cair Ikan Gabus (*Channa striatus*)

Basis	Formula	R1	R2	R3	Total	Rata-rata
Karbopol 940	I	6	7	7	20	6,67
	II	6	6	6	18	6
	III	6	6	6	18	6
HPMC-2910	IV	7	7	7	21	7
	V	7	7	7	21	7
	VI	7	6	7	20	6,67
Na.CMC	VII	6	7	7	20	6,67
	VIII	7	6	6	19	6,33
	IX	6	6	6	18	6
Kontrol Karbopol	Xa	6	7	7	20	6,67
Kontrol HPMC	Xb	6	7	6	19	6,33
Kontrol Na.CMC	Xc	6	6	7	19	6,33
Kontrol +	Kontrol +	7	7	7	21	7
Total		83	85	86	254	84,67

3. Viskositas Gel

Tabel 10. Hasil pengamatan viskositas Formula Emulgel Ekstrak Cair Ikan Gabus (*Channa striatus*) (cP)

Basis	Formula	R1	R2	R3	Total	Rata-rata
Karbopol 940	I	4850	4100	4660	13610	4563
	II	6220	6080	5700	18000	6000
	III	9120	8890	9340	27348	9116
HPMC-2910	IV	890	890	890	2670	890
	V	1700	1710	1720	5130	1710
	VI	3120	3120	3130	9369	3123
Na.CMC	VII	2800	3010	2980	8790	2930
	VIII	4770	4720	4640	14130	4710
	IX	6740	6740	6140	19080	6360
Kontrol Karbopol	Xa	8270	8240	8220	24729	8243
Kontrol HPMC	Xb	2660	2670	2680	8010	2670

Kontrol Na.CMC	Xc	5470	5720	5620	16809	5603
Kontrol +	Kontrol +	4360	3970	4010	12339	4113
Total		60970	59860	59730	180560	60031

4. Hasil Pengujian Daya Sebar Emulgel

Tabel 11. Hasil Pengamatan Pengujian Daya Sebar Formula Emulgel Ekstrak Cair Ikan Gabus (*Channa striatus*)

Basis	Formula	R1	R2	R3	Total	Rata-rata
Karbopol 940	I	5,7	6,5	3	15,2	5,067
	II	5,5	5,5	4	15	5
	III	5	5	4	14	4,67
HPMC-2910	IV	5,5	5,5	4,5	15,5	5,167
	V	4	4	4,5	12,5	4,5
	VI	4,1	2,7	4,5	11,3	3,767
Na.CMC	VII	3,7	3,5	2,7	9,9	3,7
	VIII	3,7	3,5	3	10,2	3,6
	IX	3,5	4	4	11,5	3,5
Kontrol Karbopol	Xa	4,3	5	2,3	11,6	4,65
Kontrol HPMC	Xb	4,5	4,5	2,2	11,2	3,5
Kontrol Na.CMC	Xc	3,5	3,3	3,5	10,3	3,43
Kontrol +	Kontrol +	4,3	4,5	4	12,8	4,4
Total		57,3	57,5	46,2	161	54,951

5. *Extrudability Study*Tabel 12. Hasil Pengamatan Pengujian *Extrudability* Formula Emulgel Ekstrak Cair Ikan Gabus (*Channa striatus*)

Basis	Formula	R1	R2	R3	Total	Rata-rata
Karbopol 940	I	0,08	0,07	0,08	0,23	0,076
	II	0,09	0,03	0,09	0,21	0,07
	III	0,09	0,09	0,08	0,26	0,086
HPMC-2910	IV	0,03	0,02	0,02	0,07	0,023
	V	0,03	0,03	0,02	0,08	0,026
	VI	0,05	0,04	0,04	0,13	0,043
Na.CMC	VII	0,09	0,07	0,08	0,24	0,08
	VIII	0,10	0,09	0,10	0,29	0,096
	IX	0,07	0,08	0,09	0,24	0,08
Kontrol Karbopol	Xa	0,07	0,05	0,07	0,19	0,063
Kontrol HPMC	Xb	0,04	0,04	0,04	0,16	0,04
Kontrol Na.CMC	Xc	0,11	0,14	0,11	0,36	0,12
Kontrol +	Kontrol +	0,09	0,08	0,07	0,24	0,08
Total		0,94	0,83	0,89	2,7	0,883

6. *Swelling Index*Tabel 13. Hasil Pengamatan Pengujian *Swelling Index* Formula Emulgel Ekstrak Cair Ikan Gabus (*Channa striatus*)

Basis	Formula	R1	R2	R3	Total	Rata-rata
Karbopol 940	I	53,45	25,60	23,15	102,2	34,06
	II	21,09	25,95	27,49	74,53	24,84
	III	17,99	12,21	20,75	50,95	16,98
HPMC-2910	IV	20,15	28,00	22,20	70,35	23,45
	V	2,76	5,03	4,78	12,57	4,19
	VI	1,17	9,67	1,17	12,01	7,41
Na.CMC	VII	7,08	1,17	13,99	22,24	4
	VIII	20,04	17,82	18,53	56,39	18,79
	IX	25,00	18,71	10,12	53,83	17,94
Kontrol Karbopol	Xa	16,54	12,62	21,74	50,90	16,96
Kontrol HPMC	Xb	16,10	17,53	19,18	52,81	17,60
Kontrol Na.CMC	Xc	17,57	21,16	13,89	52,62	17,54
Kontrol +	Kontrol +	17,97	15,47	10,83	44,27	14,75
Total		236,91	210,94	207,82	655,67	218,51

B. Pembahasan

Emulgel merupakan sediaan farmasi yang menggabungkan emulsi dan gel menjadi satu sediaan. Emulgel telah muncul sebagai salah satu sediaan topikal yang paling menarik dalam sistem penghantaran obat karena memiliki kontrol rilis sistem ganda yaitu gel dan emulsi. Tujuan utama di balik perumusan ini adalah pengiriman obat hidrofobik untuk sirkulasi sistemik melalui kulit (Vikas Singla, *et. al.* 2012: 1).

Emulgel ketika digunakan dermatologis, memiliki beberapa sifat yang menguntungkan seperti menjadi thixotropic, greaseless, mudah penyebarannya, mudah dilepas, emolien, non-pewarnaan, larut dalam air, *long shift life*, ramah lingkungan, penampilan transparan dan nyaman ketika berpenetrasi.

Ikan gabus merupakan ikan darat yang cukup besar, dapat tumbuh hingga mencapai panjang 1 m. Menurut Suprayitno (2006), protein ikan gabus segar

mencapai 25,1%, sedangkan 6,224 % dari protein tersebut berupa albumin. Jumlah ini sangat tinggi dibanding sumber protein hewani lainnya (Umar, Musdalifah. 2013: 23).

Pada penelitian sebelumnya ditemukan bahwa ekstrak cair ikan gabus (*Channa striatus*) mengandung semua komponen kimia dasar dalam penyembuhan luka (Abdul Manan, *et.al.* 1994). Penelitian berlanjut pada formulasi sediaan krim ekstrak cair ikan gabus oleh Saringat Hj. Baie dan K.A. Sheikh pada tahun 2000 di mana kesimpulannya bahwa krim ekstrak cair *C. striatus* mengandung semua asam amino penting tapi hanya beberapa asam lemak penting yang disarankan karena memiliki peran penting dalam observasinya sebagai *antinociceptive* seperti yang diklaim secara tradisional sebagai penyembuh luka.

Emulgel telah muncul sebagai salah satu sediaan topikal yang paling menarik dalam sistem penghantaran obat karena memiliki dua sistem pelepasan yaitu gel dan emulsi. Emulgel dapat membawa sediaan cair ekstrak ikan gabus yang bersifat hidrofobik dalam sisi emulsinya. Berbanding lurus dengan itu sisi gel dapat menambah estetika dan kepuasan pasien yang menggunakannya karena sisi gelnya yang memiliki efek lokal dengan meredam reaksi inflamasi serta mudah dibersihkan. Jika stratum korneum rusak, maka sediaan gel akan melindungi kulit dari dehidrasi yang berlebihan, basis hidrofilik sulit melintasi lapisan kulit berikutnya akibat rintangan sel-sel lemak pada kulit (Rahman. 2010: 46).

Pada penelitian ini ikan gabus (*Channa striatus*) diekstraksi dengan cara yang sama dengan peneliti sebelumnya (Abdul Manan, *et.al.* 1994) yang kemudian diformulasi menjadi sediaan emulgel. Proses ekstraksi ikan gabus menghasilkan ekstrak cair sebanyak 442 ml dari ½ kg *fillet* ikan gabus dan 1 L pelarut kloroform:

metanol (2:1). Formulasi sediaan emulgel menggunakan jenis basis gel dan konsentrasi basis gel yang berbeda untuk membandingkan dan memperoleh formula sediaan emulgel ekstrak cair ikan gabus (*Channa striatus*) dengan karakteristik yang baik.

Dalam penelitian ini dibuat sediaan emulgel dengan menggunakan tiga jenis basis gel yang berbeda dengan beberapa variasi konsentrasi. Ketiga basis tersebut adalah karbopol 940, HPMC 2910 dan Na.CMC. Karbopol 940 digunakan sebagai basis gel karena non toksik dan tidak menimbulkan reaksi hipersensitif ataupun reaksi-reaksi alergi terhadap penggunaan secara topikal (Rowe, 2006: 112). Pemilihan HPMC-2910 sebagai basis gel adalah karena HPMC merupakan *gelling agent* yang tahan terhadap fenol, dan dapat membentuk gel yang jernih serta mempunyai viskositas yang lebih baik (Teti, Indrawati. 2011: 105). HPMC umumnya tidak toksik dan tidak menyebabkan iritasi (Rowe. 2006: 328). Sedangkan pemilihan NaCMC adalah merupakan garam natrium dari asam selulosa glikol dan dengan demikian berkarakter ionik. NaCMC bisa larut baik dalam air dingin maupun air panas. Larutan dalam airnya stabil terhadap suhu dan tetap stabil dalam waktu lama pada suhu 100° C, tanpa mengalami koagulasi (Voight, 1971: 352-353).

Secara ideal, basis dan pembawa harus mudah diaplikasikan pada kulit, tidak mengiritasi dan nyaman digunakan pada kulit. Basis gel yang digunakan pada pembuatan emulgel ekstrak cair ikan gabus ini adalah karbopol 940, HPMC-2910 dan Na.CMC karena basis gel ini tergolong basis gel hidrofilik yang mempunyai daya sebar cukup baik pada kulit, tidak menyumbat pori-pori, mudah dicuci dengan air dan memungkinkan pemakaian pada bagian tubuh yang berambut dan pelepasan obatnya baik (Tranggono, 2007: 21).

Variasi konsentrasi pembentuk gel dalam formula emulgel dilakukan untuk memilih konsentrasi basis yang baik yang dapat menghasilkan sediaan emulgel ekstrak cair ikan gabus (*Channa striatus*) dengan karakteristik yang baik.

Setelah diformulasi menjadi sediaan emulgel kemudian dilakukan uji karakteristik meliputi pemeriksaan warna, homogenitas, konsistensi dan pH, penentuan viskositas, uji daya sebar, uji *extrudability* dan uji *swelling index*. Tujuannya adalah untuk mengetahui basis gel dan konsentrasi manakah yang memberikan karakteristik yang baik yang dibandingkan dengan kontrol negatif dan kontrol positif, dimana formula dengan karakteristik yang baik adalah formula yang tidak memiliki beda nyata dengan kontrol negatif maupun kontrol positifnya karena kontrol positif merupakan sediaan emulgel voltaren[®] yang sudah dipasarkan secara luas di masyarakat.

Hasil pengamatan organoleptis terhadap emulgel yang mengandung ekstrak cair ikan gabus (*Channa striatus*) yaitu semua formula memiliki warna transparan dengan bau khas ekstrak cair ikan gabus kecuali kontrol (+) yang memiliki warna putih. Hal ini disebabkan karena kandungan bahan-bahan pada kontrol (+) Voltaren[®] emulgel yang membuatnya menjadi berwarna putih.

Konsistensi emulgel formula I-IX dan kontrol (+), semuanya memiliki konsistensi semi padat.

Hasil pemeriksaan homogenitas sediaan emulgel, pada semua formula dan kontrol (+) adalah homogen. Pengujian homogenitas dilakukan dengan cara sampel gel dioleskan pada sekeping kaca atau bahan transparan lain yang cocok, sediaan harus menunjukkan susunan yang homogen dan tidak terlihat adanya butiran kasar (Ditjen POM, 1985). Pengujian homogenitas dilakukan untuk mengetahui apakah

pada saat proses pembuatan emulgel bahan aktif obat dengan bahan dasarnya dan bahan tambahan lain yang diperlukan tercampur secara homogen sehingga jumlah zat aktif yang dilepaskan akan terkendali.

Hasil statistik Rancangan Acak Lengkap (RAL) terhadap karakteristik emulgel untuk pengujian pH diperoleh bahwa $F_{hitung} > F_{T 5\%}$ (berbeda nyata). Hal ini menunjukkan bahwa karakteristik emulgel dipengaruhi oleh jenis dan konsentrasi basis. pH sediaan yang diinginkan adalah berkisar 5,5-6,5 (Vikas Singla, *et. al.* 2012: 493) karena sesuai dengan rentang pH kulit agar diharapkan tidak menyebabkan iritasi pada pasien. Uji Beda Nyata Terkecil (BNT) dilakukan untuk mengetahui formula yang berbeda karakteristik dibandingkan dengan kontrol positifnya. Hasil uji BNT menunjukkan bahwa formula I memiliki pH yang non signifikan dibandingkan dengan kontrol (+) yaitu *marketed product* Voltaren® Emulgel.

Sedangkan pada formula IV, V, dan VI terlihat bahwa ketiga formula tersebut tidak memiliki beda nyata dengan masing-masing formula dan kontrol (+). Hal ini menunjukkan bahwa formula IV, V, dan VI memiliki pH yang paling baik.

Untuk formula VII tidak memiliki beda nyata dengan kontrol (+). Sehingga formula VII menunjukkan pH yang paling baik. Sehingga dapat disimpulkan bahwa hasil statistik RAL terhadap karakteristik emulgel untuk pengujian pH yang memiliki beda tidak nyata dengan kontrol (+) adalah formula I, IV, V, VI dan VII.

Uji viskositas dilakukan untuk melihat nilai viskositas dari sediaan emulgel. Dimana, kecepatan pelepasan obat akan meningkat dengan menurunnya viskositas dan pH medium. Hal ini dikarenakan semakin tinggi viskositasnya maka akan membentuk barrier yang kuat sehingga laju pelepasan obat melambat (Wilson. Clive G. 2011). Hasil statistik Rancangan Acak Lengkap (RAL) terhadap karakteristik

emulgel untuk pengujian viskositas diperoleh bahwa F hitung $> FT_1$ % (sangat berbeda nyata). Hal ini menunjukkan bahwa viskositas emulgel dipengaruhi oleh jenis dan konsentrasi basis. Hasil uji Beda Nyata Terkecil menunjukkan bahwa formula I memiliki viskositas yang baik dimana formula I tidak memiliki beda nyata dengan kontrol (+) Voltaren[®] Emulgel.

Sedangkan pada formula VI, VII dan VIII semua formula memiliki beda nyata baik signifikan dan sangat signifikan dengan kontrol (+). Hal ini menunjukkan bahwa formula VI, VII, dan VIII tidak memiliki viskositas yang mirip dengan kontrol (+).

Untuk formula VIII tidak memiliki beda nyata dengan kontrol (+). Sehingga formula VIII menunjukkan viskositas yang paling baik. Sehingga dapat disimpulkan bahwa hasil statistik RAL terhadap karakteristik emulgel untuk pengujian viskositas yang memiliki beda tidak nyata dengan kontrol (+) adalah formula I dan VIII.

Hasil statistik Rancangan Acak Lengkap (RAL) terhadap karakteristik emulgel untuk pengujian daya sebar diperoleh bahwa F hitung $< FT_5$ % (tidak berbeda nyata). Hal ini menunjukkan bahwa daya sebar emulgel tidak dipengaruhi oleh jenis dan konsentrasi basis, sehingga semua formula memiliki daya sebar yang baik, serupa dengan kontrol (+). Istilah ini dinyatakan untuk menunjukkan sejauh mana penyebaran atau daya sebar gel pada kulit atau bagian yang sakit (Vikas Singla, *et. al.* 2012: 493). Daya terapi dari sediaan juga tergantung pada nilai sebar. Daya sebar gel yang baik antara 5-7 cm (Garg *et al.*, 2002).

Extrudability Study merupakan tes empiris yang biasa digunakan untuk mengukur gaya diperlukan untuk *extrude* atau mengeluarkan material dari tabung (Vikas Singla, *et. al.* 2012: 495). Hasil statistik Rancangan Acak Lengkap (RAL) terhadap karakteristik emulgel untuk pengujian *extrudability* diperoleh bahwa F

hitung $>F_{T 5\%}$ (berbeda nyata). Hasil uji Beda Nyata Terkecil menunjukkan bahwa formula I, II dan III memiliki beda nyata dan sangat nyata terhadap kontrol (+).

Pada formula VI, VII dan VIII semuanya memiliki beda sangat nyata dengan kontrol (+). Hal ini menunjukkan bahwa semua formula VI, VII dan VIII tidak memiliki nilai *extrude* yang mirip dengan kontrol (+).

Formula VII dan IX tidak memiliki beda nyata dengan kontrol (+). Sehingga dapat disimpulkan bahwa hasil statistik RAL terhadap karakteristik emulgel untuk pengujian *extrudability* yang memiliki beda tidak nyata dengan kontrol (+) adalah formula VII dan IX .

Swelling index berhubungan dengan kemampuan gel untuk mengikat air ataupun cairan *gastrointestinal* sehingga berhubungan dengan kecepatan pelepasan obat (Wilson. Clive G. 2011). Hasil statistik Rancangan Acak Lengkap (RAL) terhadap karakteristik emulgel untuk pengujian *swelling index* diperoleh bahwa F hitung $> F_{T1\%}$ (sangat berbeda nyata). Hasil uji Beda Nyata Terkecil menunjukkan bahwa formula III tidak memiliki beda nyata dengan kontrol (+).

Pada formula VI, formula ini tidak memiliki beda nyata dengan kontrol (+). Hal ini menunjukkan bahwa formula VI memiliki nilai *swelling index* yang paling mirip dengan kontrol (+) karena tidak berbeda signifikan.

Untuk formula IX tidak memiliki beda nyata dengan kontrol (+). Sehingga dapat disimpulkan bahwa hasil statistik RAL terhadap karakteristik emulgel untuk pengujian *swelling index* yang memiliki beda tidak nyata dengan kontrol (+) adalah formula III, VI, dan IX.

Berdasarkan hasil statistik Rancangan Acak Lengkap (RAL) dilanjutkan dengan Uji Beda Nyata Terkecil (BNT), formulasi dan uji karakteristik sediaan

emulgel meliputi pemeriksaan fisik yaitu pemeriksaan warna, homogenitas, konsistensi, pH, penentuan viskositas, uji daya sebar, uji *extrudability* dan uji *swelling index* yang pada 13 formula emulgel dengan jenis dan konsentrasi yang berbeda dapat disimpulkan bahwa formula yang paling banyak menunjukkan kemiripan dengan kontrol (+) yang digunakan sebagai pembanding adalah formula I, VI, VII dan IX.

Halal menurut KKBI (Kamus Besar Bahasa Indonesia) adalah “diizinkan (tidak dilarang oleh syarak). Bila kita telaah dengan seksama kata *halal* dalam Al-Quran selalu dikaitkan dengan kata *haram*. Jika dikatakan dengan tegas, *haram* adalah larangan, sedangkan *halal* menunjukkan apapun yang tidak masuk ke dalam larangan, yaitu apapun yang ‘ditetapkan bebas’ dari larangan itu. *Haram* diberlakukan pada tempat, benda, orang dan tindakan, lalu pada level selanjutnya *haram* merupakan sesuatu yang tidak boleh didekati, tidak boleh disentuh.

Thayyib adalah sebuah kata sifat yang berfungsi paling dasar untuk menyatakan kualitas yang menjelaskan perasaan seperti sangat menggembirakan, senang dan manis. Kata ini seringkali juga digunakan untuk mengkualifikasikan baiknya rasa makanan, air, wangi-wangian dan sejenisnya. Penting untuk diperhatikan bahwa dalam ihwal makanan, sebagaimana yang telah kita ketahui bersama, merupakan sesuatu yang paling disorot diantara berbagai benda yang dikelilingi oleh segala macam larangan. Al-Quran memasukkan ide yang khusus, yaitu ‘pensucian’ dengan mengasosiasikan *thayyib* dengan *halal*, yang berarti ‘sah menurut hukum’ dalam pengertian ‘bebas dari semua larangan’. Maka dalam kasus makanan, *thayyib* hampir menjadi sinonim dari *halal*, sebagaimana yang telah difirmankan Allah SWT; “*Mereka menanyakan kepadamu: "Apakah yang diharamkan bagi mereka?". Katakanlah: "Diharamkan bagimu yang baik-baik. (QS. Al-Maidah;*

4). Dari sini kita bisa menggariskan kesimpulan bahwa makanan yang *thayyib* seharusnya merupakan makanan yang *halal*, bukanlah makanan yang *thayyib* apabila Allah tidak meng*halalkan* makanan tersebut.

Allah SWT berfirman

أَحِلَّ لَكُمْ صَيْدُ الْبَحْرِ وَطَعَامُهُ مَتَّعًا لَكُمْ وَلِلسَّيَّارَةِ وَحُرِّمَ عَلَيْكُمْ صَيْدُ الْبَرِّ مَا
 دُمْتُمْ حُرْمًا وَاتَّقُوا اللَّهَ الَّذِي إِلَيْهِ تُحْشَرُونَ ﴿٤٦﴾

Terjemahnya:

Dihalalkan bagimu binatang buruan laut[442] dan makanan (yang berasal) dari laut[443] sebagai makanan yang lezat bagimu, dan bagi orang-orang yang dalam perjalanan; dan diharamkan atasmu (menangkap) binatang buruan darat, selama kamu dalam ihram. dan bertakwalah kepada Allah yang kepada-Nyalah kamu akan dikumpulkan (Departemen Agama RI, 2006).

[442] Maksudnya: binatang buruan laut yang diperoleh dengan jalan usaha seperti mengail, memukat dan sebagainya. Termasuk juga dalam pengertian laut disini ialah: sungai, danau, kolam dan sebagainya.

[443] Maksudnya: ikan atau binatang laut yang diperoleh dengan mudah, karena telah mati terapung atau terdampar dipantai dan sebagainya

Dengan demikian, semua makanan dari laut dan air, baik itu binatang ataupun tanaman yang sudah diambil dari laut atau ditemukan sudah mati di laut maka boleh untuk dikonsumsi selama tidak membahayakan kesehatan (Bahammam, Fahd Salem. 2015: 56)

Sebagai seorang akademis, kita perlu mencari dan mempelajari bahan-bahan yang dapat dijadikan sebagai obat. Tidak terbatas hanya pada tumbuhan, tapi juga memanfaatkan sumber hewani yang telah diciptakan oleh Allah swt. Seperti yang terdapat dalam firman Allah swt yaitu dalam Q.S Al-Baqarah: 164:

إِنَّ فِي خَلْقِ السَّمَوَاتِ وَالْأَرْضِ وَآخْتِلَافِ اللَّيْلِ وَالنَّهَارِ وَالْفُلْكِ الَّتِي تَجْرِي فِي الْبَحْرِ بِمَا يَنْفَعُ النَّاسَ وَمَا أَنْزَلَ اللَّهُ مِنَ السَّمَاءِ مِنْ مَّاءٍ فَأَحْيَا بِهِ الْأَرْضَ بَعْدَ مَوْتِهَا وَبَثَّ

فِيهَا مِنْ كُلِّ دَابَّةٍ وَتَصْرِيفِ الرِّيحِ وَالسَّحَابِ الْمُسَخَّرِ بَيْنَ السَّمَاءِ وَالْأَرْضِ
لَا يَتِلَّقُونَ لِقَوْمٍ يَعْقِلُونَ ﴿١٧٤﴾

Terjemahnya:

Sesungguhnya dalam penciptaan langit dan bumi, silih bergantinya malam dan siang, bahtera yang berlayar di laut membawa apa yang berguna bagi manusia, dan apa yang Allah turunkan dari langit berupa air, lalu dengan air itu Dia hidupan bumi sesudah mati (kering)-nya dan Dia sebarkan di bumi itu segala jenis hewan, dan pengisaran angin dan awan yang dikendalikan antara langit dan bumi; sungguh (terdapat) tanda-tanda (keesaan dan kebesaran Allah) bagi kaum yang memikirkan (Departemen Agama RI, 2006: 1970).

Tidak ada yang sia-sia atas apa yang telah diciptakan oleh Allah swt. Hujan, ternyata memiliki manfaat yang besar untuk hewan sebagaimana yang tertuang dalam firman Allah swt yaitu Q.S Al-Furqan 48-49.

وَهُوَ الَّذِي أَرْسَلَ الرِّيحَ بُشْرًا بَيْنَ يَدَيْ رَحْمَتِهِ ۗ وَأَنْزَلْنَا مِنَ السَّمَاءِ مَاءً
طَهُورًا ﴿٤٨﴾
لُنَجِّيَ بِهِ بِلْدَةَ مِثْرًا وَنُسْقِيَهُ مِمَّا خَلَقْنَا أَنْعَمًا وَأَنْاسِي ۗ كَثِيرًا ﴿٤٩﴾

Terjemahnya:

48. Dia lah yang meniupkan angin (sebagai) pembawa kabar gembira dekat sebelum kedatangan rahmat-Nya (hujan); dan Kami turunkan dari langit air yang Amat bersih (Departemen Agama RI, 2006).
49. Agar Kami menghidupkan dengan air itu negeri (tanah) yang mati, dan agar Kami memberi minum dengan air itu sebagian besar dari makhluk Kami, binatang-binatang ternak dan manusia yang banyak. (Departemen Agama RI, 2006).

Hujan yang diturunkan selain menghidupkan tanaman yang kering ternyata juga memiliki manfaat dalam penyebaran hewan, salah satunya ikan gabus yang diketahui hidup di tempat-tempat berair seperti sawah, sungai, dll. Ketika musim panas, ikan gabus akan bersembunyi dalam tanah disebabkan pasokan air di atas

tanah yang berkurang. Ketika turun hujan, maka ikan gabus dapat kembali ke permukaan tanah dan berkembang biak.

Firman Allah swt dalam QS At Tiin/ 95: 4

لَقَدْ خَلَقْنَا الْإِنْسَانَ فِي أَحْسَنِ تَقْوِيمٍ ﴿٤﴾

Terjemahnya:

Sesungguhnya kami Telah menciptakan manusia dalam bentuk yang sebaik-baiknya (Departemen Agama RI, 2006: 1076)

Kata خَلَقْنَا mengisyaratkan keterlibatan selain Allah dalam penciptaan manusia. Dalam hal ini ibu bapak manusia mempunyai peranan yang cukup berarti dalam penciptaan anak-anaknya, termasuk dalam penyempurnaan keadaan fisik dan psikisnya.

Kata أَحْسَنُ/al-insân/manusia yang dimaksudkan ayat ini adalah jenis manusia secara umum, mencakup mukmin maupun yang kafir. Kata تَقْوِيمٍ/taqwim diartikan sebagai *menjadikan sesuatu memiliki qiwâm*, yakni bentuk fisik yang pas dengan fungsinya, Pakar bahasa al-Qur'an, memandang kata taqwim disini sebagai isyarat tentang keistimewaan manusia dibanding binatang dalam yaitu akal, pemahaman, dan bentuk fisiknya yang tegak lurus. Jadi, kalimat *ahsan taqwim* berarti bentuk fisik dan psikis yang sebaik-baiknya, yang menyebabkan manusia dapat melaksanakan fungsinya sebaik mungkin. Keindahan fisik itu perlu karena dianjurkan oleh Allah, tapi keindahan fisik bukan hal utama penampilan manusia.

Ikan gabus adalah hewan yang hidup diperairan dan semua makanan dari laut dan air, baik itu binatang ataupun tanaman yang sudah diambil dari laut atau ditemukan sudah mati di laut maka boleh untuk dikonsumsi selama tidak membahayakan kesehatan dan termasuk di dalamnya adalah ikan gabus. Inilah yang mendasari halal dan tayyibnya ikan gabus untuk dikonsumsi, termasuk dalam

penggunaannya sebagai obat dalam hal ini emulgel ekstrak cair ikan gabus (*Channa striatus*).

Penampilan yang indah dari bebas dari bekas luka ataupun luka dapat mengganggu pemiliknya meskipun gangguan itu lebih pada segi estetis. Maka dari itu untuk menjaga penampilan dan keindahan tubuh, dibuatlah suatu sediaan yang dapat mengobati dan memperbaiki penampilan kulit yang berasal dari kandungan asam lemak dan asam amino yang dimiliki oleh *Channa striatus* dalam bentuk sediaan emulgel.



BAB V

PENUTUP

A. Kesimpulan

Berdasarkan hasil penelitian yang telah dilakukan tentang formulasi dan uji karakteristik ekstrak cair ikan gabus (*Channa striatus*), maka dapat disimpulkan bahwa :

1. Ekstrak cair ikan gabus (*Channa striatus*) dapat diformulasi menjadi emulgel dengan karakteristik yang baik berdasarkan pemeriksaan warna, homogenitas, konsistensi, pH, penentuan viskositas, uji daya sebar, uji *extrudability* dan uji *swelling index*.
2. Semua basis gel baik karbopol 940, HPMC 2910 dan Na.CMC dapat menghasilkan emulgel dengan karakteristik yang baik. Formula I, VI, VII dan IX merupakan formula mempunyai karakteristik yang paling baik untuk sediaan emulgel ekstrak cair ikan gabus (*Channa striatus*).
3. Dalam pandangan Islam bahwa emulgel ekstrak cair ikan gabus (*Channa striatus*) dapat digunakan sebagai salah satu alternatif pengobatan luka selama halal dan baik (Halalan tayyiban).

B. Saran

Disarankan untuk dilakukan pengujian hedonik (uji kesukaan) dan uji in vitro untuk sediaan emulgel ekstrak cair ikan gabus (*Channa striatus*).

KEPUSTAKAAN

Al-Qur'an Al-Karim

- Abdul Rahman S, The SH, Osman H & Daud NM. 1995. Fatty acid composition of some Malaysian freshwater fish. *Food Chem* 54: 45-49.
- Abdul Wahid S, Syamsiah MJ & Mat Jais AM. 2009. Proliferative activity of *channa striatus* (haruan) extracts on mesenchymal stem cells. *2nd International Congress on Responsible Stem Cell Research, Monaco*, p.22.
- Abdullah S, Abdul Mudalip SK, Shaarani SM & Che Pi NA. 2010. Ultrasonic extraction of oil from *Monopterus albus*: Effects of different ultrasonic power, solvent volume and sonication time. *J Applied Sci* 10 (21) : 2713-2716.
- Abu Dawud, Al-Imam al-Hafidz al-Mushannif al-Muttaqin Sulaiman Ibn al-Asy'ats al-Sajastani al-Azadi. [tth] *Sunan Abu Dawud*, Maktabah Dahlan, Bandung
- Ahmad Z, Somchit MN, Mohamad Hasan S, Goh YM, Abdul Kadir A, Zakaria MS, Mat Jais AM, Rajion MA, Zakaria ZA & Somchit N. 2005. Fatty acid and amino acid composition of three local Malaysian Channa spp. Fish. *Food Chem* 97(4): 674- 678.
- Al-Bukhariy, Abu 'Abd Allah Muhammad bin Ismail bin Ibrahim bin al-Mugirah bin Bardazbah al-Jafi. [tth.]. *Shahih al-Bukhari*, Jilid VII, Maktabah wa Mathba'ah Karya Toha Putra, Semarang
- Al-Naisaburiy, al-Imam Abi al-Husain Muslim bin al-Hajjaj al-Qusyairi. [tth] *Shahih Muslim*, Jilid I, Bandung-Indonesia: Maktabah Dahlan.
- Al-Qur'an dan Terjemahannya*. 2006. Departemen Agama RI: Bandung
- Al-Saffar FJ, Ganabadi S & Fakuraz S. 2011. Response of *Channa striatus* extract against monosodium iodoacetate induced osteoarthritis in rats. *J Anim Vet Adv* 10(4): 460-469.
- Al-Saffar FJ, Ganabadi S, Fakuraz S & Yaakub H. 2011. Zerumbone significantly improved immuno-reactivity in the synovium compared to *Channa striatus* extract in monosodium iodoacetate (MIA)-induced knee osteoarthritis in rat. *J Med Plant Res* 5(9): 1701-1710.

- Ansel, H.C. *Pengantar Bentuk sediaan Farmasi*. Edisi 4. Jakarta: UI Press. 1989
- Babji AS, Yusop SM, Ghassem M. 2011. A review of research developments of Malaysian's biodiversified resources. *Proceedings of 12th ASEAN Food Conference*, Bangkok, pp.115-122.
- Baie SH & Sheikh KA. 2000(a)). The wound healing properties of *Channa striatus* - cetrimide cream tensile strength measurement. *J Ethnopharmacol* 71(1-2): 93-100.
- Baie SH & Sheikh KA. 2000(b)). The wound healing properties of *Channa striatus* cetrimide cream wound contraction and glycosaminoglycan measurement. *J Ethnopharmacol* 73 (1-2): 15-30.
- Barakbah A. 2007. *Ensiklopedia Perbidanan Melayu*. Kuala Lumpur: Nona Roguy/Utusan Melayu Publications.
- Calo L, Bianconi L, Colivicchi F, Lamberti F, Loricchio ML, de Ruvo E, Meo A, Pandozi C, Staibano M & Santini M. 2005. N-3 fatty acids for the prevention of atrial fibrillation after coronary artery bypass surgery. *Coll Cardiol* 45: 1723-1728.
- Chedoloh R, Karrila TT & Pakdeechanuan P. 2011. Fatty acid composition of important aquatic animals in southern Thailand. *Food Res Int* 18: 758-765.
- Dahlan-Daud CK, Mat Jais AM, Ahmad Z, Md Akim A & Adam A. 2010. Amino and fatty acids composition in haruan traditional extract. *Boletin Latinoamericano y del Caribe de Plantas Medicinales y Aromaticas* 9(5): 414-429.
- Dambisya YM, Lee T, Sathivulu V & Mat Jais AM. 1999. The effect of temperature, pH and naloxone on the antinociceptive activity of *Channa striatus* (haruan) extracts in mice. *J Ethnopharmacol* 66: 181-186.
- Dewi, Maryam Kartika. 2011. *Pengaruh Pemberian Ekstrak Ikan Gabus Terhadap Kenaikan Kadar Albumin Dalam Darah dan Berat Badan Pasien Rawat Jalan Tuberkulosis Paru Di Rumah Sakit Paru Jember*. Jember: Universitas Jember.
- Dhanaraj M, Haniffa MA, Singh SVA, Ramakrishnan CM, Manikandaraja D & Milton MJ. 2009. Antibacterial activity of skin and mucus of five different freshwater fish species viz. *C. striatus*, *C. micropeltes*, *C. marulius*, *C. punctatus* and *C. gachua*. *Mal J Science* 28(3): 257-262.

- Ditjen POM. *Farmakope Indonesia*. Edisi Keempat. Jakarta: Departemen Kesehatan RI. 1995
- Ditjen POM. *Formularium Kosmetika Indonesia*. Jakarta: Departemen Kesehatan RI.. 1985
- Endinkeau K & Kiew TK. 1993. Profile of fatty acids contents in Malaysian freshwater fishes. *Pertanika J Trop Agric Sci* 16(3): 215-223.
- Fahd Salem Bahammam. 2015. *Panduan Praktis Muslim: Uraian tentang hukum-hukum praktis dan penjelasan syariah yang penting bagi umat Islam dalam seluruh aspek kehidupan*. Jakarta: Modern Guide
- Febrina, Elin, dkk. 2007. *Formulasi Sediaan Emulsi Buah Merah (Pandanus conoideus Lam.) Sebagai Produk Antioksidan Alami*. Bandung: Universitas Padjajaran.
- Febriyenti, Noor AM & Baie S. 2008. Formulation of aerosol concentrates containing haruan (*Channa striatus*) for wound dressing. *Malay J Pharm Sci* 6(1): 43-58.
- Febriyenti, Noor AM & Baie S. 2010. Mechanical properties and water vapour permeability of film from haruan (*Channa striatus*) and fusidic acid spray for wound dressing and wound healing. *Pak J Pharm Sci* 23(2): 155-159.
- Gam LH, Leow CY & Baie S. 2006. Proteomic analysis of snakehead fish (*Channa striatus*) muscle tissue. *Mal J of Biochem and Molec Biol* 14: 25-32.
- Garg, A., Aggarwal, D., Garg, S., and Sigla, A.K. 2002. *Spreading of Semisolid Formulation: An Update*. Pharmaceutical Tecnology. September: h. 84-102.
- Ghassem M, Fern SS, Said M, Mohd Ali Z, Ibrahim S & Babji AS 2011(a). Kinetic characterisation of *Channa striatus* muscle sarcoplasmic and myofibrillar protein hydrolysates. *J Food Sci Tech*, DOI 10.1007/s13197-011-0526-6.
- Ghassem M, Arihara K, Babji AS, Said M & Ibrahim S. 2011(b). Purification and identification of ACE inhibitory peptides from haruan (*Channa striatus*) myofibrillar protein hydrolysate using HPLC-ESI-TOF MS/MS. *Food Chem* 129(4): 1770-177.
- Haemamalar K, Zalilah MS & Neng Azhanie A. 2010. Nutritional status of Orang Asli (Che Wong tribe) adults in Krau Wildlife Reserve, Pahang. *Mal J Nutr* 16(1): 55-68

- Hairima, dkk. 2012. *Uji Aktivitas Salep Obat Luka Fase Air Ekstrak Ikan Toman (Channa micropeltes) Pada Tikus Putih Jantan Galur Wistar*. Pontianak: Universitas Tanjungpura Pontianak
- Hikmah, Nurul. 2010. *Syifa Dalam Perspektif Al-Qur'an*. Jurusan Tafsir Hadis Fakultas Ushuluddin dan Filsafat UIN Syarif Hidayatullah Jakarta.
- Hossain MK, Latifa GA & Rahman MM. 2008. Observations on induced breeding of snakehead murrel, *Channa striatus* (Bloch, 1793). *Int J Sustain Crop Prod* 3: 65-68.
- Hui LY, Mat Jais AM, Krishnaiah D, Sundang M, Ismail NM, Hong TL & Bono A. 2010. Encapsulation of *Channa striatus* extract by spray drying process. *J Applied Sci* 10(21): 2499-2507.
- Ibn Hanbal, Ahmad bin Muhammad, [tth.]. *Musnad Ahmad bin Hanbal*, Jilid IX, : Dar al-Fikr, Bairut
- Jaya-Ram A, Ishak AD, Enyu Y, Kuah MK, Wong K & Shu-Chien AC. 2011. Molecular cloning and ontogenic mRNA expression of fatty acid desaturase in the carnivorous striped snakehead fish (*Channa striata*). *Comp Biochem Physiol A Molec Integr Physiol* 158(4): 415-422.
- Kapoor M, Kojima F, Appleton I, Kawai S & Crofford LJ. 2006. Major enzymatic pathways in dermal wound healing: current understanding and future therapeutic target. *Curr Opin Investig Drugs* 7(5): 418-22.
- Karapanagiotidis IT, Yakupitiyage A, Little DC, Bell MV & Mente E. 2010. The nutritional value of lipids in various tropical aquatic animals from rice-fish farming systems in northeast Thailand. *J Food Composition Analysis* 23(1): 1-8.
- Karmakar S, Das T, Ghosh A, Dasgupta SC, Biswas AK & Gomes A. 2004. Isolation and partial structure of a cardiotoxic factor from Indian common murrel (*Channa striatus* L.) skin extract. *Indian J Exp Biol* 42(3): 271-278.
- Karmakar S, Dasgupta SC & Gomes A. 2002. Pharmacological and haematological study of shol fish (*Channa striatus*) skin extract on experimental animals. *Indian J Exp Biol* 40(1): 115-118.

- Kibbe. 2000. *Handbook of Pharmaceutical Excipients*. Universitas Michigan : American Pharmaceutical Association
- Kodoh J, Mojiol AR & Lintangah W. 2009. Some common non-timber forest products traded by indigenous community in Sabah, Malaysia, 2009. *J Sustain Dev* 2(2): 148-154.
- Koon PB, Peng WY & Karim NA. 2005. Postpartum dietary intakes and food taboos among Chinese women attending Maternal and Child Clinics and Maternity Hospital, Kuala Lumpur. *Mal J Nutr* 11(1): 1-21.
- Lee PG & Ng PKL. 1994. The systematic and ecology of snakeheads (Pisces: Channidae) in Peninsular Malaysia and Singapore. *Hydrobiologia* 285: 59-74.
- Lia Laila, *et.al.* 2011. *Wound healing effect of Haruan (Channa striatus) spray*: Original Article:h 484-491.
- Lokman EF. 2006. Lipophilic antioxidants in various tissues of selected Malaysian freshwater fish. Masters thesis, Universiti Putra Malaysia.
- M. Quraish Shihab. *Tafsir al-Misbah: Pesan, Kesan, Jilid 15*, h. 284
- Madeleine B. 2004. Migration history of airbreathing fishes reveals Neogene atmospheric circulation patterns. *Geology* 32 (5): 393-396.
- Magdy I. Mohamed. 2004. *Optimization of Chlorphenesin Emulgel Formulation: The AAPS Journal* 2004; 6 (3) Article 26 (<http://www.aapsj.org>):h. 1-7.
- Maharani. 2009. *Efek Penambahan Berbagai Peningkat Penetrasi terhadap Penetrasi Perwatan Gel Natrium Diklofenak Secara Invitro*. Universitas Muhammadiyah: Surakarta.
- Mat Jais AM, Abdul Rahim MH, Alias R & Muhammad N. 2009. Genetic marker for haruan (*Channa striatus*). In: *Proceedings of the 8th Malaysia Congress on Genetics 2009*, Malaysia, p.29
- Mat Jais AM, Dambisya YM & Lee TL. 1997. Antinociceptive activity of *Channa striatus* (haruan) extract in mice. *J Ethnopharmacol* 57(2): 125-30.
- Mat Jais AM, Matori MF, Kittakoop P & Swanborirux K. 1998. Fatty acid composition in mucus and roe of haruan (*Channa striatus*) for wound healing. *Gen Pharmacol* 30 (4): 561-3.

- Mat Jais AM, McCulloch R & Croft K. 1994. Fatty acid and amino acid composition in haruan as a potential role in wound healing. *Gen Pharmacol: Vascular System* 25(5): 947-950.
- Mat Jais AM, Zakaria ZA, Luo A & Song YX.. 2008. Antifungal activity of *Channa striatus* (haruan) crude extracts. *Int J Trop Med* 3(3): 43-48.
- Michelle NYT, Shanthi G & Loqman MY. 2000. Effect of orally administered *Channa striatus* extract against experimentally induced osteoarthritis in rabbits. *Int J Appl Res Vet Med* 2(3): 171-175.
- Ministry of Health, Malaysia. 2003. Malaysian Adult Nutrition Survey Volume 8: Dietary Supplement Use among Adults Aged 18 to 59 Years. Kuala Lumpur, Ministry of Health.
- Mohd Hasan S. 2005. Anti-inflammatory and antinociceptive properties of three local *Channa* species crude extracts. Masters thesis, Universiti Putra Malaysia
- Mohd Shafri dan Abdul Manan. 2012. *Therapeutic Potential of the Haruan (Channa striatus): From Food to Medicinal Uses*. *Mal J Nutr* 18:h. 125-136.
- Mohd Shafri MA, Mat Jais AM & Kyu MK. 2011. Neuroregenerative properties of haruan (*Channa striatus* spp.) traditional extract. *Jurnal Intelek* 6 (1): 77-83.
- Mohsin AKM & Ambak MA. 1983. Freshwater Fishes of Peninsular Malaysia, Universiti Pertanian Malaysia Press: Kuala Lumpur, 284p.
- Mustafa NF. 2005. Effects of topical application of *Eupatorilum odoratum*, *Channa striatus*, *Centella aslat ica* and *Silver sulphadiazine* on burn wounds in animal model. Degree Thesis, Universiti Putra Malaysia.
- Ng TKW. 2006. Omega-3 fatty acids: potential sources of in the Malaysian diet with the goal towards achieving recommended nutrient intakes. *Mal J Nutr* 12(2): 181-188.
- Nugroho, Matheus. 2013. *Uji Biologis Ekstrak Kasar dan Isolat Albumin Ikan Gabus (Ophiocephalus striatus) Terhadap Berat Badan dan Kadar Serum Albumin Tikus Mencit*. Pasuruan: Universitas Yudharta Pasuruan
- Osman H, Suriah AR & Law EC. 2001. Fatty acid composition and cholesterol content of selected marine fish in Malaysian waters. *Food Chem* 73: 55-60

- Prabhakara Rao PG, Jyothirmayi T, Karuna MS & Prasad RB. 2010. Studies on lipid profiles and fatty acid composition of roe from rohu (*Labeo rohita*) and murrel (*Channa striatus*). *J Oleo Sci* 59 (10): 515-519.
- products: analgesic peroxide oil as example. *J Clin Pharm Ther* 36(3): 283-98
- Raffa RB & Pergolizzi JV. 2010. Deciphering the mechanism(s) of action of natural Rainboth, W.J. 1996. *Fishes of the Cambodian Mekong*. FAO Species Identification Field Guide for Fishery Purposes. FAO, Rome
- Rowe et al. 2009. *Handbook of Pharmaceutical Excipients*. Sixth Edition. Amerika: Pharmaceutical Press
- Rowe, Raymond; Sheskey, Paul J.; Owen; Sian C. 2006. *Handbook of Pharmaceutical Excipient*, Technical Services Leader, Midland: USA
- Saleem AM, Hidayat MT, Mat Jais AM, Fakurazi S, Mohamad Moklas MA, Sulaiman MR, Amom Z, & Abdah MA. 2010. Evidence for the involvement of monoaminergic system in the antidepressant activity of haruan extract in mice. 25th Scientific Meeting of the Malaysian Society of Pharmacology and Physiology, Universiti Putra Malaysia, Malaysia, 108p.
- Saleem AM, Hidayat MT, Mat Jais AM, Fakurazi S, Mohamad Moklas MA, Sulaiman MR, Amom Z, & Abdah MA. 2011. Antidepressant-like effect of aqueous extract of *channa striatus* fillet in mice models of depression. *Eur Rev Med Pharmacol Sci* 15(7): 795-802.
- Saringat Hj. Baie, K.A. Sheikh. 2000. *The Wound Healing Properties of Channa striatus-Cetrimide Cream-Tensile Strength Measurement*: Journal of Enthopharmacology:h. 93-100.
- See SF, Hong PK, Ng KL, Wan Aida WM & Babji AS. 2010. Physicochemical properties of gelatin extracted from skins of different freshwater fish species. *Int Food Res J* 17: 809-816.
- Sheikh KA, Baie S & Khan GM. 2005. Haruan (*Channa striatus*) incorporated palm-oil creams: formulation and stability studies. *Pak J Pharm Sci* 18(1): 1-5.
- Shihab, M. Quraish. 2009. *Tafsir Al Misbah Pesan, Kesan, dan Keserasian Al Quran* Volume 6. Jakarta: Lentera Hati
- Shihab, M. Quraish. 2009. *Tafsir Al Misbah Pesan, Kesan, dan Keserasian Al Quran* Volume 14. Jakarta: Lentera Hati

- Shihab, M. Quraish. 2009. *Tafsir Al Misbah Pesan, Kesan, dan Keserasian Al Quran* Volume 15. Jakarta: Lentera Hati
- Somcit MN, Solihah MH, Israf DA, Zuraini A, Arifah AK & Mat Jais AM. 2004. Effects of three local Malaysian *Channa* spp. fish on chronic inflammation. *J Orient Pharm Exp Med* 5(1): 91-94
- Suloma A, Ogata HY, Garibay ES, Chavez DR & el-Haroun ER. 2008. Fatty acid composition of Nile Tilapia *Oreochromis Niloticus* muscles: a comparative study with commercially important tropical freshwater fish in Philippines. 8th *International Symposium on Tilapia in Agriculture*, Egypt Ministry of Agriculture, Cairo, Egypt, pp. 921-932.
- Tambayong, Jan. 2000. *Patofisiologi Untuk Keperawatan*, Penerbit Buku Kedokteran: Jakarta
- Teti, Indrawati. 2011. *Formula Gel Pengelupas Sel Kulit Mati yang Mengandung Sari Buah Nanas (Ananas somosus L.) antara 17-78%*. Jurnal Ilmu Kefarmasian Indonesia. Fakultas Farmasi. Universitas Pancasila:h. 104-109
- Tranggono, Retno Iswari, Latifah, Fatmah. 2007. *Buku Pegangan Ilmu Pengetahuan Kosmetik*. Jakarta : PT.Gramedia Pustaka Utama.
- Umar, Musdalifah. 2013. *Studi Pembuatan Biskuit dengan Substitusi Tepung Ikan Gabus (Ophiocephalus Striatus)*. Makassar: Universitas Hasanuddin
- Vikas Singla, et. al. 2012. *Emulgel: A New Platform For Topical Drug Delivery:: International Journal of Pharma and Bio Sciences*:h. 485-498.
- Voigt, R. 1971. *Buku Pelajaran Teknologi Farmasi*. Yogyakarta : Gadjah Mada University Press.
- Wei OY, Xavier R & Marimuthu K. 2010. Screening of antibacterial activity of mucus extract of snakehead fish *Channa striatus* (Bloch). *Eur Rev Med Pharmacol Sci* 14(8): 675-81
- Wilson. Clive G. 2011. *Controlled Release in Oral Drug Delivery*. London: Springer
- Witte MB & Barbul A (2002). Role of nitric oxide in wound repair. *Am J Surg* 183(4): 406-412.
- ZA Zakaria, et. al. 2007. *Amino Acid and Fatty Acid Composition of An Aqueous Extract of Channa striatus (Haruan) that Exhibits Antinociceptive Activity: Clinical and Experimental Pharmacology and Physiology*:h. 198-204

- Zakaria ZA. 2005. Possible anti-nociceptive mechanism and site of activity of haruan (*Channa striatus*) crude aqueous extract in mice. PhD thesis, Universiti Putra Malaysia.
- Zakaria ZA, Kumar GH, Mat Jais AM, Sulaiman MR & Somchit MN. 2008. Anti-nociceptive, anti-inflammatory and antipyretic properties of *Channa striatus* fillet aqueous and lipid-based extracts in rats. *Methods Find Exp Clin Pharmacol* 30(5): 355-362.
- Zakaria ZA, Mat Jais AM, Goh YM, Sulaiman MR & Somchit MN. 2007. Amino acid and fatty acid composition of an aqueous extract of *Channa striatus* (haruan) that exhibits anti-nociceptive activity. *Clin Exp Pharmacol and Physiol* 34(3): 198-204
- Zakaria ZA, Somchit MN & Sulaiman MR 2004(a). Preliminary investigation on the antinociceptive properties of haruan (*Channa striatus*) fillet extracted with various solvent systems. *Pak J Biol Sci* 7(10): 1706-1710.
- Zakaria ZA, Somchit MN, Sulaiman MR & Fatimah CA. 2006. Report on some of the physical properties of bioactive *Channa striatus* fillet extract anti-nociceptive activity. *J Biol Sci* 6(4): 680-686.
- Zakaria ZA, Sulaiman MR, Mat Jais AM & Somchit MN. 2004(b). Effects of α -amylase, protease and lipase on haruan (*Channa striatus*) mucus extract anti-nociceptive activity in mice. *Pak J Biol Sci* 7(12): 2202-2207.
- Zakaria ZA, Sulaiman MR, Mat Jais AM & Somchit MN, 2005(a). Effect of various antagonists on the *Channa striatus* fillet extract antinociception in mice. *Can J Physiol Pharmacol* 83(7): 635-642.
- Zakaria ZA, Sulaiman MR, Somchit MN, Mat Jais AM & Ali DI. 2005 (b). The effects of L-arginine, D-arginine, L-name and methylene blue on *Channa striatus*-induced peripheral antinociception in mice. *J Pharm Sci* 8(2): 199-206
- Zuraini A, Somchit MN, Solihah MH, Goh YM, Arifah AK, Zakaria MS, Somchit N, Rajion MA, Zakaria, ZA & Mat Jais AM. 2006. Fatty acid and amino acid composition of three local Malaysian *Channa* spp. fish. *Food Chem* 97 (4): 674-678.

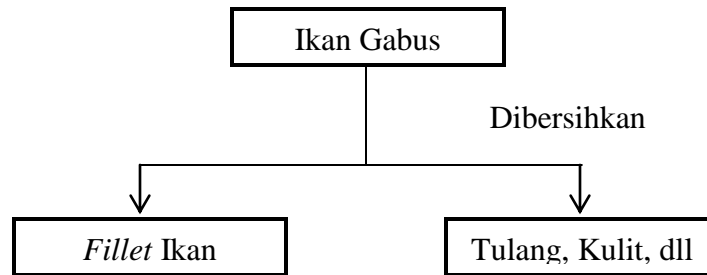
Lampiran 1. Pembuatan *Fillet* Ikan Gabus

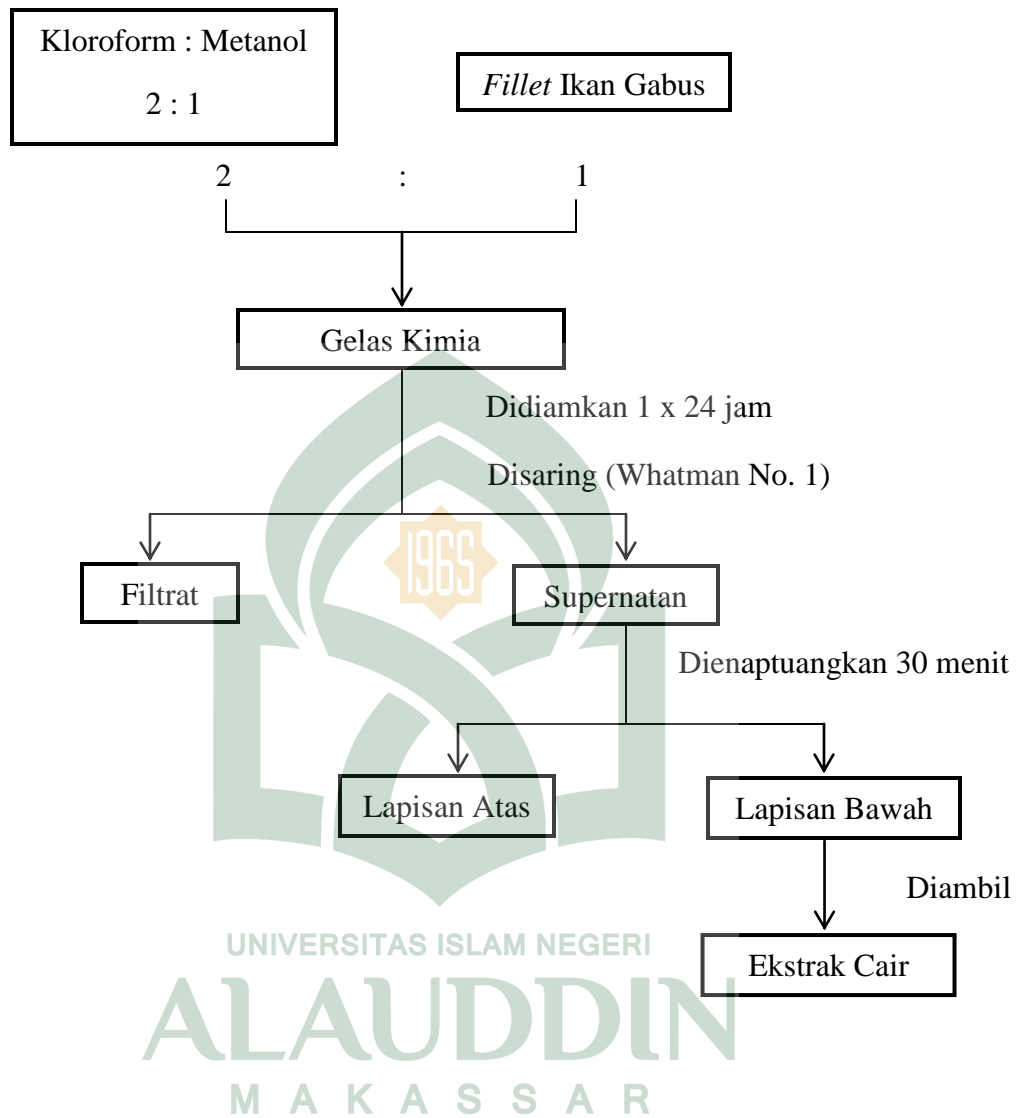
Lampiran 2. Ekstraksi Ikan Gabus

Lampiran 3. Pembuatan Emulsi

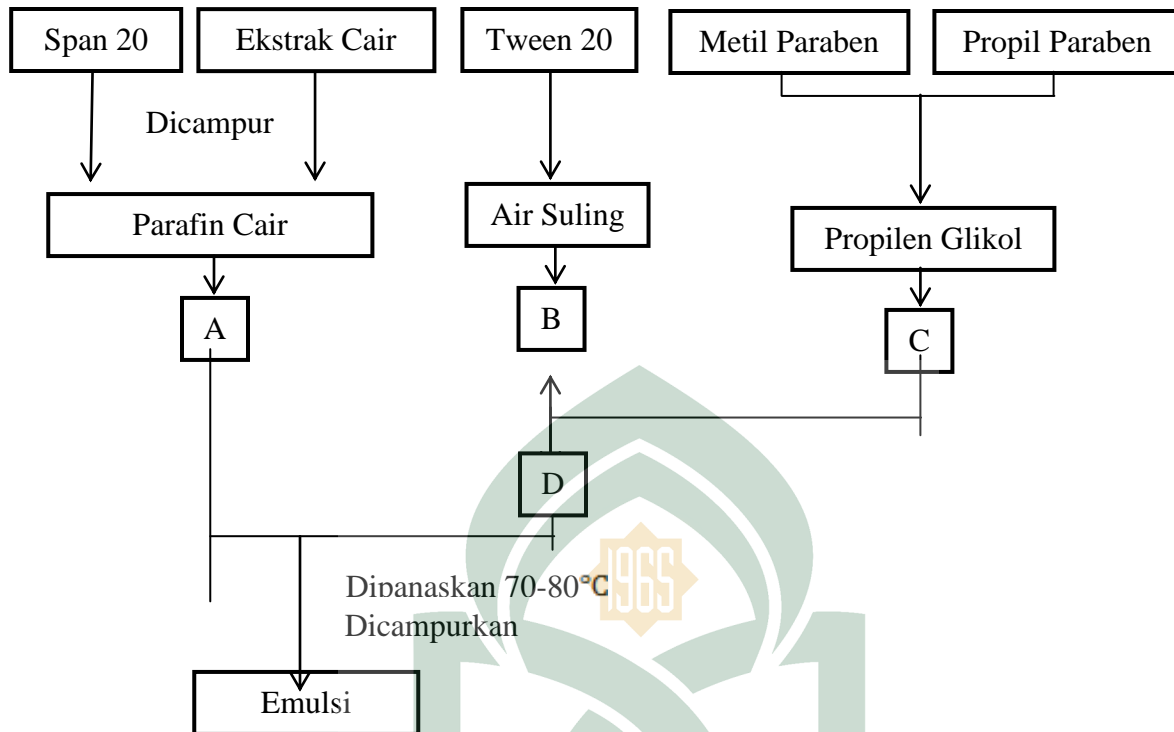

Ket:

- A : Campuran Span 20 dan Parafin Cair
- B : Campuran Tween 20 dan Air Suling
- C : Campuran Metil Paraben, Propil Paraben dan Propilen Glikol
- D : Campuran Ekstrak Cair dan Etanol
- E : Campuran B, C dan D

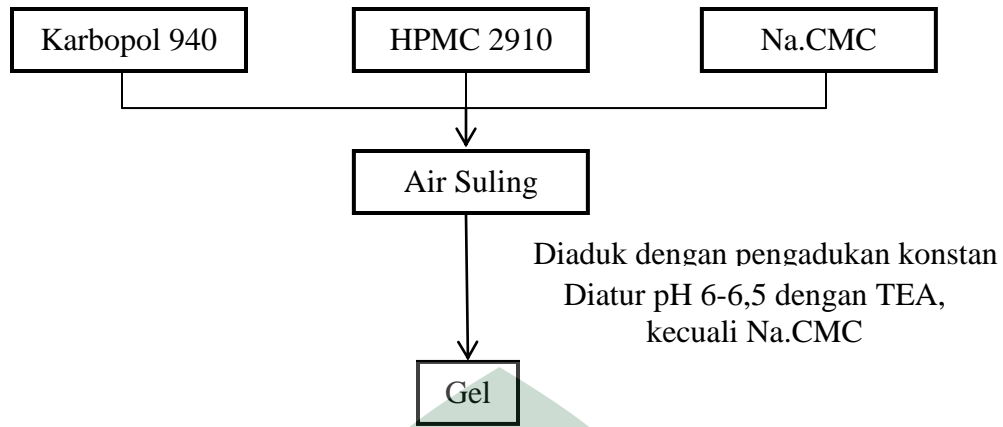
Lampiran 4. Pembuatan Gel

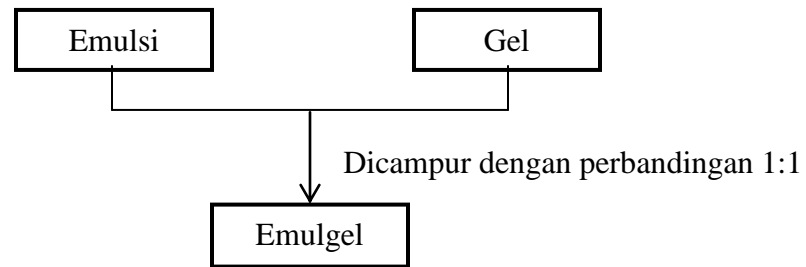
Lampiran 5. Pembuatan Emulgel

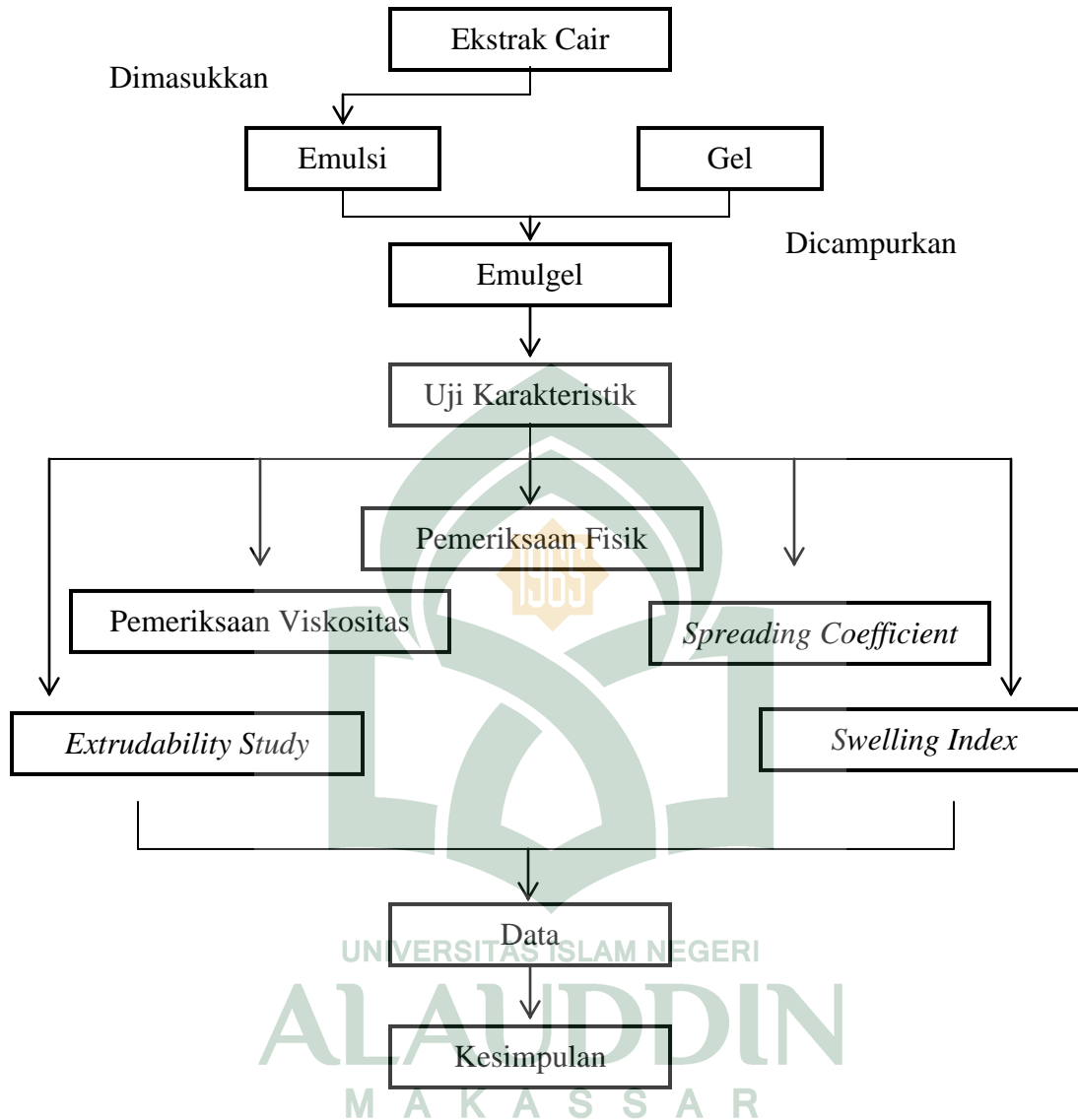
Lampiran 6. Skema Kerja

Lampiran 7. Formula Emulgel Ekstrak Cair Ikan Gabus (*Channa striatus*)

A

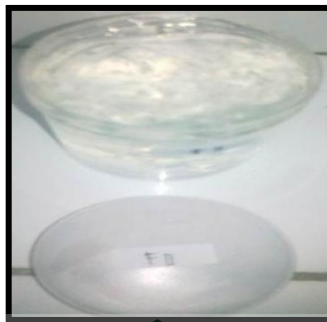

B



C



D



E

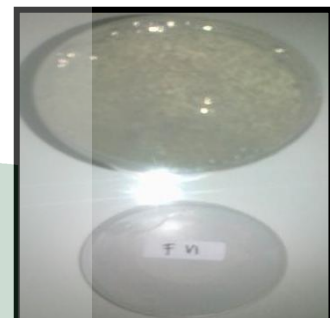

F



G



H



I



J

K

L

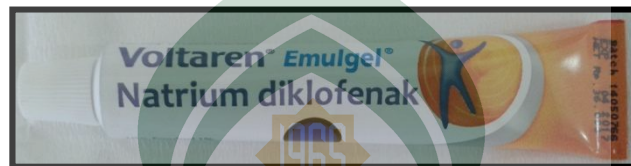

M

Keterangan:

- K. Formula I (pH Basis gel Karbopol 0,5%)
- L. Formula II (pH Basis gel Karbopol 1%)
- M. Formula III (pH Basis gel Karbopol 1,5%)
- N. Formula IV (pH Basis gel Karbopol 2%)
- O. Formula V (pH Basis gel Karbopol 2,5%)
- P. Formula VI (pH Basis gel Karbopol 3%)
- Q. Formula VII (pH Basis gel Karbopol 4%)
- R. Formula VIII (pH Basis gel Karbopol 5%)
- S. Formula IX (pH Basis gel Karbopol 6%)
- T. Formula Xa (pH Basis gel Karbopol 1,5%)
- U. Formula Xb (pH Basis gel Karbopol 3%)

V. Formula Xc (pH Basis gel Karbopol 6%)

W. Kontrol (+) ((pH Voltaren[®] Emulgel)



Lampiran 8. Pengukuran pH

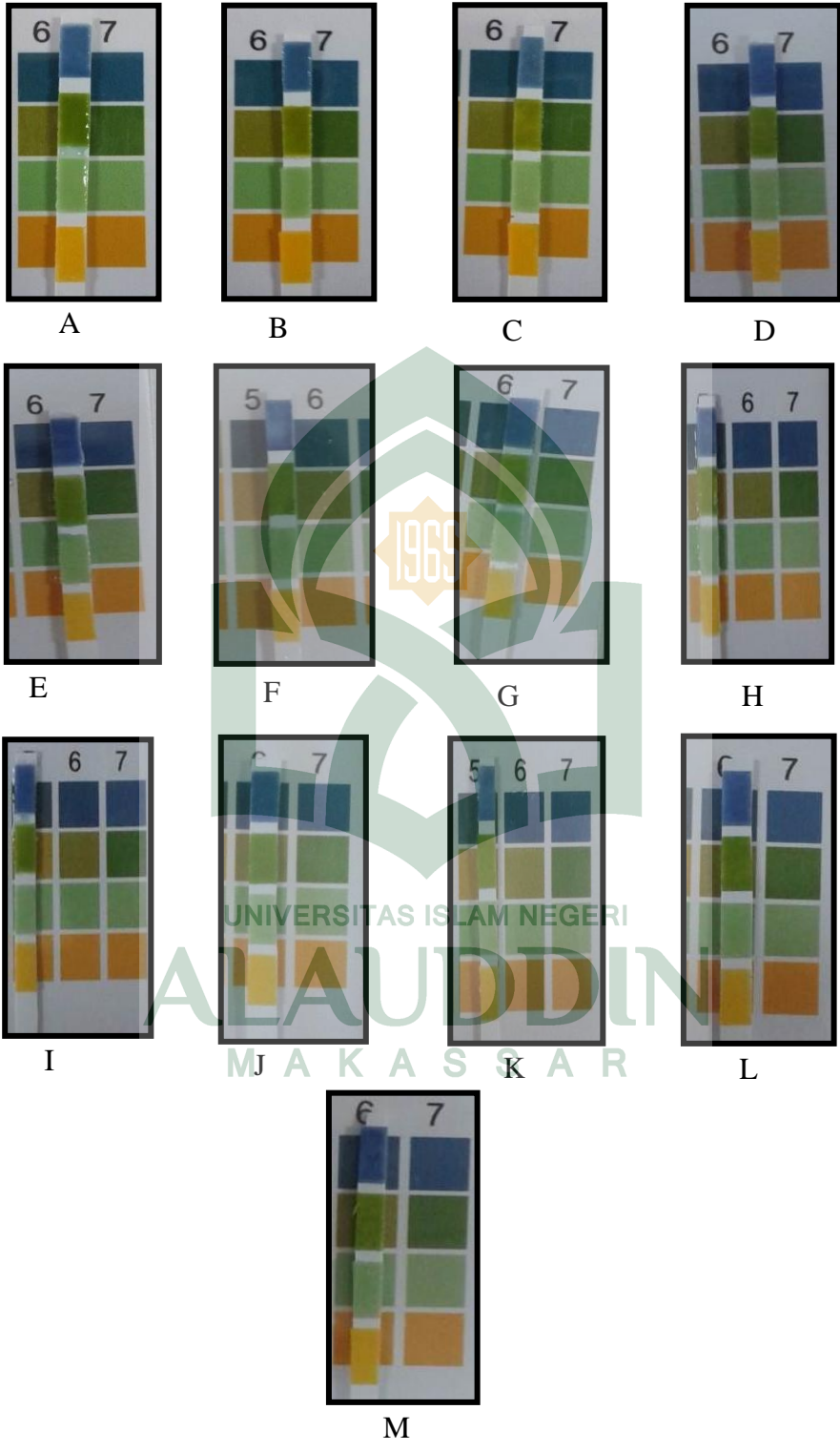

Keterangan:

- X. Formula I (pH Basis gel Karbopol 0,5%)
- Y. Formula II (pH Basis gel Karbopol 1%)
- Z. Formula III (pH Basis gel Karbopol 1,5%)
- AA. Formula IV (pH Basis gel Karbopol 2%)
- BB. Formula V (pH Basis gel Karbopol 2,5%)
- CC. Formula VI (pH Basis gel Karbopol 3%)
- DD. Formula VII (pH Basis gel Karbopol 4%)
- EE. Formula VIII (pH Basis gel Karbopol 5%)
- FF. Formula IX (pH Basis gel Karbopol 6%)
- GG. Formula Xa (pH Basis gel Karbopol 1,5%)
- HH. Formula Xb (pH Basis gel Karbopol 3%)
- II. Formula Xc (pH Basis gel Karbopol 6%)
- JJ. Kontrol (+) ((pH Voltaren[®] Emulgel)

Lampiran 9. Penentuan Viskositas

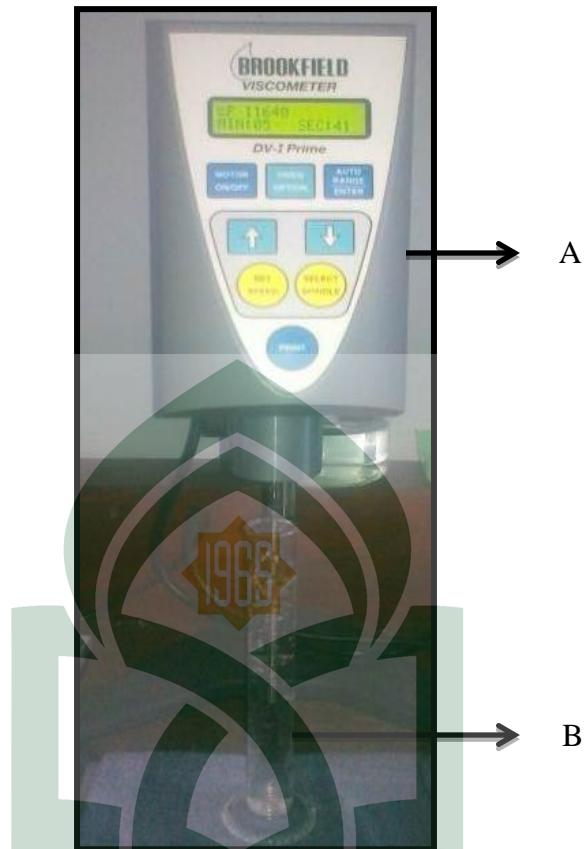

Keterangan:

A. Viskometer *Brookfield*

B. Emulgel

Lampiran 10. Pengujian daya sebar



A



B

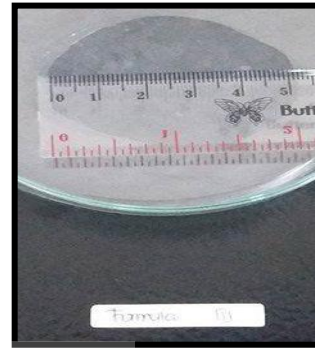

C

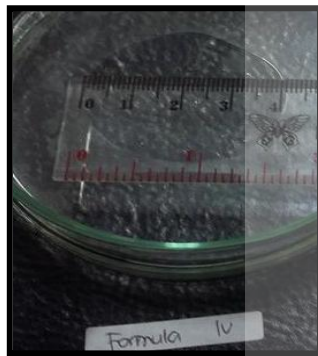

D



E

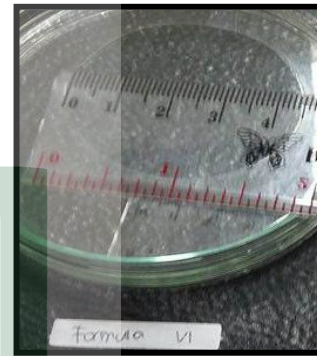

F

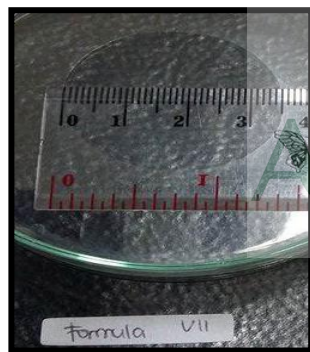

G



H

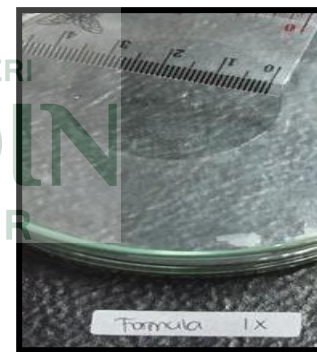

I



J

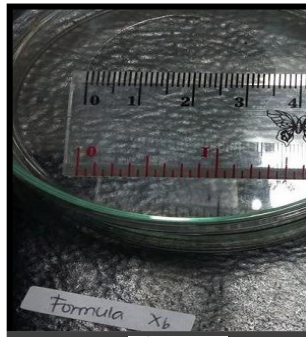

K

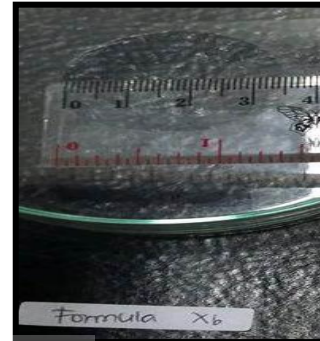

L



M

Keterangan:

- C. Formula I (pH Basis gel Karbopol 0,5%)
- D. Formula II (pH Basis gel Karbopol 1%)
- E. Formula III (pH Basis gel Karbopol 1,5%)
- F. Formula IV (pH Basis gel Karbopol 2%)
- G. Formula V (pH Basis gel Karbopol 2,5%)
- H. Formula VI (pH Basis gel Karbopol 3%)
- I. Formula VII (pH Basis gel Karbopol 4%)
- J. Formula VIII (pH Basis gel Karbopol 5%)
- K. Formula IX (pH Basis gel Karbopol 6%)

- L. Formula Xa (pH Basis gel Karbopol 1,5%)
- M. Formula Xb (pH Basis gel Karbopol 3%)
- N. Formula Xc (pH Basis gel Karbopol 6%)
- O. Kontrol (+) ((pH Voltaren[®] Emulgel)



Lampiran 11. Pengujian *Extrudability*

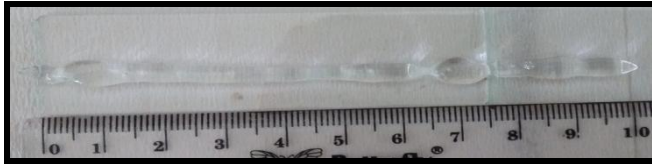

A

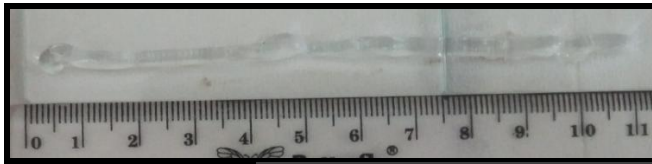

B

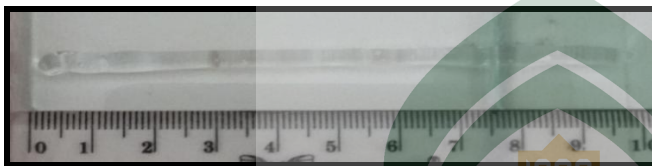

C

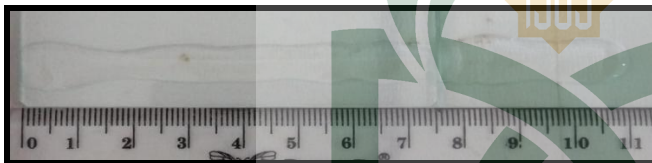

D

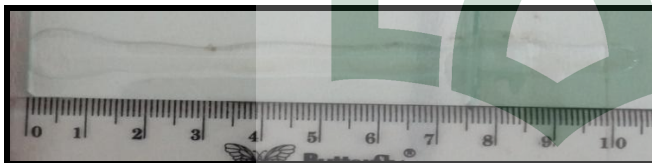

E

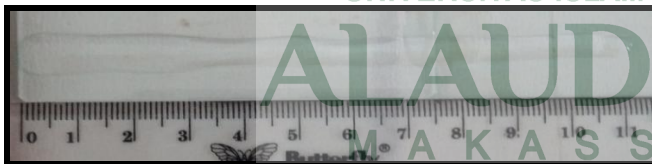

F

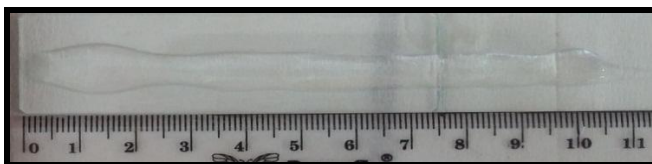

G

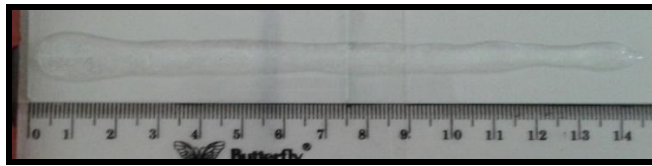

H

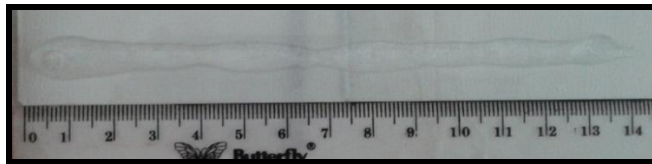

I

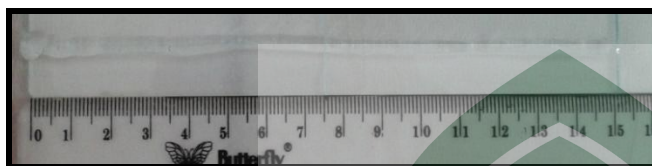

J

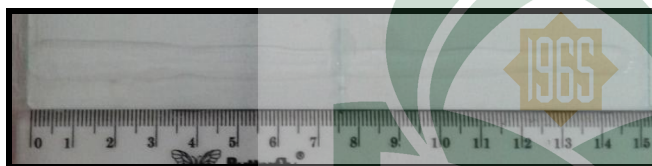

K

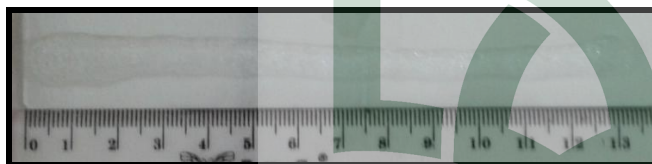

L

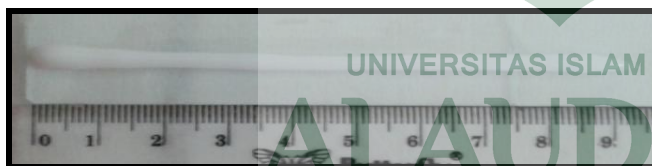

M

Keterangan:

- A. Formula I (pH Basis gel Karbopol 0,5%)
- B. Formula II (pH Basis gel Karbopol 1%)
- C. Formula III (pH Basis gel Karbopol 1,5%)
- D. Formula IV (pH Basis gel Karbopol 2%)
- E. Formula V (pH Basis gel Karbopol 2,5%)

- F. Formula VI (pH Basis gel Karbopol 3%)
- G. Formula VII (pH Basis gel Karbopol 4%)
- H. Formula VIII (pH Basis gel Karbopol 5%)
- I. Formula IX (pH Basis gel Karbopol 6%)
- J. Formula Xa (pH Basis gel Karbopol 1,5%)
- K. Formula Xb (pH Basis gel Karbopol 3%)
- L. Formula Xc (pH Basis gel Karbopol 6%)
- M. Kontrol (+) ((pH Voltaren[®] Emulgel)



Lampiran 12. Pengujian *Swelling Index*





J

K

L



M

Keterangan:

- A. Formula I (pH Basis gel Karbopol 0,5%)
- B. Formula II (pH Basis gel Karbopol 1%)
- C. Formula III (pH Basis gel Karbopol 1,5%)
- D. Formula IV (pH Basis gel Karbopol 2%)
- E. Formula V (pH Basis gel Karbopol 2,5%)
- F. Formula VI (pH Basis gel Karbopol 3%)
- G. Formula VII (pH Basis gel Karbopol 4%)
- H. Formula VIII (pH Basis gel Karbopol 5%)
- I. Formula IX (pH Basis gel Karbopol 6%)

- J. Formula Xa (pH Basis gel Karbopol 1,5%)
- K. Formula Xb (pH Basis gel Karbopol 3%)
- L. Formula Xc (pH Basis gel Karbopol 6%)
- M. Kontrol (+) ((pH Voltaren[®] Emulgel)



Lampiran 13. Analisis Statistik pH Formula Emulgel dengan Rancangan Acak Lengkap (RAL)

Tabel 8. Analisis Statistik pH Formula Emulgel dengan Rancangan Acak Lengkap (RAL)

Basis	Formula	R1	R2	R3	Total	Rata-rata
Karbopol	1	6	7	7	20	6,67
	2	6	6	6	18	6
	3	6	6	6	18	6
HPMC-2910	4	7	7	7	21	7
	5	7	7	7	21	7
	6	7	6	7	20	6,67
Na.CMC	7	6	7	7	20	6,67
	8	7	6	6	19	6,33
	9	6	6	6	18	6
Kontrol Karbopol	10a	6	7	7	20	6,67
Kontrol HPMC	10b	6	7	6	19	6,33
Kontrol Na.CMC	10c	6	6	7	19	6,33
Kontrol +	Kontrol +	7	7	7	21	7
Total		83	85	86	254	84,67

$$\text{Faktor koreksi} = \frac{(\sum Y)^2}{a \times b} = \frac{(254)^2}{13 \times 3} = 1654,25$$

$$\begin{aligned} \text{JK Total (JKT)} &= (6)^2 + (7)^2 + \dots + (7)^2 - \text{FK} \\ &= 9,75 \end{aligned}$$

$$\begin{aligned} \text{JK Perlakuan (JKP)} &= \frac{(20)^2 + (18)^2 + \dots + (21)^2}{3} - \text{FK} \\ &= \frac{4978}{3} - 1654,25 \\ &= 1659,33 - 1654,25 \end{aligned}$$

$$= 5,08$$

$$\begin{aligned} \text{JK Galat} &= \text{JK Total} - \text{JK Perlakuan} \\ &= 9,75 - 5,08 \end{aligned}$$

$$= 4,67$$

$$\text{DB Perlakuan} : 12$$

DB total : 38
 DB Galat : DB total – DB Perlakuan
 : 38 – 12

: 26
 KT Perlakuan : $\frac{JK \text{ Perlakuan}}{DB \text{ Perlakuan}}$
 : $\frac{5,08}{12}$

: 0,423
 KT Galat : $\frac{JK \text{ Galat}}{DB \text{ Galat}}$

: $\frac{4,67}{26}$
 : 0,179

FH : $\frac{KT \text{ Perlakuan}}{KT \text{ Galat}}$
 : $\frac{0,423}{0,179}$

: 2,363

Lampiran 14. Analisis Varians pH

Tabel 9. Analisis Varians pH Formula Emulgel

Rumus varians	Db	JK	KT	F. Hit	Tabel 5%	Tabel 1%
Perlakuan	12	5,08	0,423	2,363*	2,15	2,96
Galat	26	4,67	0,179			
Total	38	9,75	0,602			

$$F(0,05; 12,26) = 2,15$$

$$F(0,01; 12,26) = 2,96$$

Keterangan:

Perlakuan : F hitung > FT 5% → Berbeda Nyata

$$: 2,15 > 2,363 < 2,96$$

$$\text{Koefisien Keragaman} = \frac{\sqrt{KTG}}{y} \times 100\%$$

$$= \frac{\sqrt{0,179}}{6,51} \times 100\%$$

$$= \frac{0,42}{6,51} \times 100\%$$

$$= 6,45\%$$

Perhitungan Nilai LSD/BNT 0,05

Perhitungan Nilai LSD/BNT 0,01

$$\text{LSD} = t(0,05); 26 \sqrt{\frac{2KTG}{r}} \quad \text{LSD} = t(0,01); 26 \sqrt{\frac{2KTG}{r}}$$

$$= 1,706 \sqrt{\frac{0,358}{3}} \quad = 2,479 \sqrt{\frac{0,358}{3}}$$

$$= 1,706 \times 0,345$$

$$= 2,479 \times 0,345$$

$$= 0,58$$

$$= 0,85$$

Lampiran 15. RAL, BNT Hubungan antara F dan pH

Tabel 10. RAL, BNT Hubungan antara F dan pH Formula Emulgel

Perlakuan	II	III	IX	VIII	Xb	Xc	I	VI	VII	Xa	IV	V	(+)
	Rerata	6	6	6	6,33	6,33	6,67	6,67	6,67	6,67	7	7	7
II	6	0											
III	6	0	0										
IX	6	0	0	0									
VIII	6,33	0,33 ^{Ns}	0,33 ^{Ns}	0,33 ^{Ns}	0								
Xb	6,33	0,33 ^{Ns}	0,33 ^{Ns}	0,33 ^{Ns}	0	0							
Xc	6,33	0,33 ^{Ns}	0,33 ^{Ns}	0,33 ^{Ns}	0	0	0						
I	6,67	0,67 [*]	0,67 [*]	0,67 [*]	0,34 ^{Ns}	0,34 ^{Ns}	0,34 ^{Ns}	0					
VI	6,67	0,67 [*]	0,67 [*]	0,67 [*]	0,34 ^{Ns}	0,34 ^{Ns}	0,34 ^{Ns}	0	0				
VII	6,67	0,67 [*]	0,67 [*]	0,67 [*]	0,34 ^{Ns}	0,34 ^{Ns}	0,34 ^{Ns}	0	0	0			
Xa	6,67	0,67 [*]	0,67 [*]	0,67 [*]	0,34 ^{Ns}	0,34 ^{Ns}	0,34 ^{Ns}	0	0	0	0		
IV	7	1 ^{**}	1 ^{**}	1 ^{**}	0,67 [*]	0,67 [*]	0,67 [*]	0,33 ^{Ns}	0,33 ^{Ns}	0,33 ^{Ns}	0,33 ^{Ns}	0	
V	7	1 ^{**}	1 ^{**}	1 ^{**}	0,67 [*]	0,67 [*]	0,67 [*]	0,33 ^{Ns}	0,33 ^{Ns}	0,33 ^{Ns}	0,33 ^{Ns}	0	0
(+)	7	1 ^{**}	1 ^{**}	1 ^{**}	0,67 [*]	0,67 [*]	0,67 [*]	0,33 ^{Ns}	0,33 ^{Ns}	0,33 ^{Ns}	0,33 ^{Ns}	0	0

BNT/LSD 0,05 : 0,58

BNT/LSD

0,01 : 0,85

Keterangan :

* = Signifikan (Berbeda Nyata)

** = Sangat Signifikan (Sangat Berbeda Nyata)

NS = Non Signifikan (Tidak Berbeda Nyata)

Lampiran 16. Analisis Statistik Viskositas Formula Emulgel dengan Rancangan Acak Lengkap (RAL)

Tabel 11. Analisis Statistik Viskositas Formula Emulgel dengan Rancangan Acak Lengkap (RAL)

Basis	Formula	R1	R2	R3	Total	Rata-rata
Karbopol	1	4850	4100	4660	13610	4563
	2	6220	6080	5700	18000	6000
	3	9120	8890	9340	27348	9116
HPMC-2910	4	890	890	890	2670	890
	5	1700	1710	1720	5130	1710
	6	3120	3120	3130	9369	3123
Na.CMC	7	2800	3010	2980	8790	2930
	8	4770	4720	4640	14130	4710
	9	6740	6740	6140	19080	6360
Kontrol Karbopol	10a	8270	8240	8220	24729	8243
Kontrol HPMC	10b	2660	2670	2680	8010	2670
Kontrol Na.CMC	10c	5470	5720	5620	16809	5603
Kontrol +	Kontrol +	4360	3970	4010	12339	4113
Total		60970	59860	59730	180560	60031

$$\text{Faktor koreksi} = \frac{(\sum Y)^2}{a \times b} = \frac{(180560)^2}{13 \times 3} = 835946502,6$$

$$\begin{aligned} \text{JK Total (JKT)} &= (4850)^2 + (4100)^2 + \dots + (4010)^2 - \text{FK} \\ &= 1051265800 - 835946500 \\ &= 215319297,4 \end{aligned}$$

$$\begin{aligned} \text{JK Perlakuan (JKP)} &= \frac{(13610)^2 + (18000)^2 + \dots + (12339)^2}{3} - \text{FK} \\ &= \frac{3129813508}{3} - 835946502,6 \end{aligned}$$

$$\begin{aligned} &= 1043271169 - 835946502,6 \\ &= 20732466,7 \end{aligned}$$

$$\begin{aligned} \text{JK Galat} &= \text{JK Total} - \text{JK Perlakuan} \\ &= 215319297,4 - 20732466,7 \\ &= 7994630,667 \end{aligned}$$

DB Perlakuan : 12
 DB total : 38
 DB Galat : DB total – DB Perlakuan
 : 38 – 12
 : 26

KT Perlakuan : $\frac{JK \text{ Perlakuan}}{DB \text{ Perlakuan}}$

$$\frac{20732466,7}{12}$$

: 17277055,56

KT Galat : $\frac{JK \text{ Galat}}{DB \text{ Galat}}$

$$\frac{7994630,667}{26}$$

: 307485,7949

FH : $\frac{KT \text{ Perlakuan}}{KT \text{ Galat}}$

$$\frac{17277055,56}{307485,7949}$$

: 56,188

Lampiran 17. Analisis Varians Viskositas

Tabel 12. Analisis Varians Viskositas Formula Emulgel

Rumus varians	Db	JK	KT	F. Hit	Tabel 5%	Tabel 1%
Perlakuan	12	20732466,7	17277055,56	56,188**	2,15	2,96
Galat	26	7994630,667	307485,7949			
Total	38	215319297,4	17584541,35			

$$F(0,05; 12,26) = 2,15$$

$$F(0,01; 12,26) = 2,96$$

Keterangan:

Perlakuan : F hitung > 1 % \longrightarrow Sangat Berbeda Nyata

$$: 56,188 > 2,15 + 2,96$$

$$\begin{aligned} \text{Koefisien Keragaman} &= \frac{\sqrt{KTG}}{y} \times 100\% \\ &= \frac{\sqrt{307485,7949}}{4167,7692} \times 100\% \\ &= \frac{554,5140}{4167,7692} \times 100\% \\ &= 12\% \end{aligned}$$

Perhitungan Nilai LSD/BNT 0,05**Perhitungan Nilai LSD/BNT 0,01**

$$\begin{aligned} \text{LSD} &= t(0,05); 26 \sqrt{\frac{2KTG}{r}} & \text{LSD} &= t(0,01); 26 \sqrt{\frac{2KTG}{r}} \\ &= 1,706 \sqrt{\frac{614971,5898}{3}} & &= 2,479 \sqrt{\frac{614971,5898}{3}} \\ &= 1,706 \times 452,75 & &= 2,479 \times 452,75 \\ &= 772,39 & &= 1122,36 \end{aligned}$$

Lampiran 18. RAL, BNT Hubungan antara F dan Viskositas

Tabel 13. RAL, BNT Hubungan antara F dan Viskositas Formula Emulgel

Perlakuan	IV	V	Xb	VII	VI	(+)	I	VIII	Xc	II	IX	Xa	III
Rerata	890	1710	2670	2930	3123	4113	4563	4710	5603	6000	6360	8243	9116
IV	890	0											
V	1710	820*	0										
Xb	2670	1780**	960*	0									
VII	2930	2040**	1220**	260 ^{NS}	0								
VI	3123	2233**	1413**	453 ^{NS}	193 ^{NS}	0							
(+)	4113	3223**	2403**	1443**	1183**	990*	0						
I	4563	3673**	2853**	1893**	1633**	1440**	450 ^{NS}	0					
VIII	4710	3820**	3000**	2040**	1780**	1587**	597 ^{NS}	147 ^{NS}	0				
Xc	5603	4713**	3893**	2933**	2673**	2480**	1490**	1040*	893*	0			
II	6000	5110**	4290**	3330**	3070**	2877**	1887**	1473**	1290**	397 ^{NS}	0		
IX	6360	5470**	4650**	3690**	3430**	3237**	2247**	1797**	1650**	757*	360 ^{NS}	0	
Xa	8243	7353**	6533**	5573**	5313**	5120**	4130**	3680**	3533**	2640**	2243**	1883**	0
III	9116	8226**	7406**	6446**	6186**	5993**	5003**	4553**	4406**	3513**	3116**	2756**	873*

BNT/LSD 0,05 : 772,39

1122,36

BNT/LSD 0,01 :

Keterangan : * = Signifikan (Berbeda Nyata)

** = Sangat Signifikan (Sangat Berbeda Nyata)

NS = Non Signifikan (Tidak Berbeda Nyata)

Lampiran 19. Analisis Statistik Daya Sebar Formula Emulgel dengan Rancangan Acak Lengkap (RAL)

Tabel 14. Analisis Statistik Daya Sebar Formula Emulgel dengan Rancangan Acak Lengkap (RAL)

Basis	Formula	R1	R2	R3	Total	Rata-rata
Karbopol	1	5,7	6,5	3	15,2	5,067
	2	5,5	5,5	4	15	5
	3	5	5	4	14	4,67
HPMC-2910	4	5,5	5,5	4,5	15,5	5,167
	5	4	4	4,5	12,5	4,5
	6	4,1	2,7	4,5	11,3	3,767
Na.CMC	7	3,7	3,5	2,7	9,9	3,7
	8	3,7	3,5	3	10,2	3,6
	9	3,5	4	4	11,5	3,5
Kontrol Karbopol	10a	4,3	5	2,3	11,6	4,65
Kontrol HPMC	10b	4,5	4,5	2,2	11,2	3,5
Kontrol Na.CMC	10c	3,5	3,3	3,5	10,3	3,43
Kontrol +	Kontrol +	4,3	4,5	4	12,8	4,4
Total		57,3	57,5	46,2	161	54,951

$$\text{Faktor koreksi} = \frac{(\sum Y)^2}{a \times b} = \frac{(161)^2}{13 \times 3} = 664,64$$

$$\begin{aligned} \text{JK Total (JKT)} &= (5,7)^2 + (6,5)^2 + \dots + (4)^2 - \text{FK} \\ &= 700,26 - 664,64 \end{aligned}$$

$$= 35,62$$

$$\text{JK Perlakuan (JKP)} = \frac{(15,2)^2 + (15)^2 + \dots + (12,8)^2}{3} - \text{FK}$$

$$= \frac{2040,46}{3} - 664,64$$

$$= 680,15 - 664,64$$

$$= 15,51$$

$$\text{JK Galat} = \text{JK Total} - \text{JK Perlakuan}$$

$$= 35,62 - 15,51$$

$$= 20,11$$

DB Perlakuan : 12
 DB total : 38
 DB Galat : DB total – DB Perlakuan

: 38 – 12

: 26

KT Perlakuan : $\frac{JK \text{ Perlakuan}}{DB \text{ Perlakuan}}$

: $\frac{15,51}{12}$

: 1,29

KT Galat : $\frac{JK \text{ Galat}}{DB \text{ Galat}}$

: $\frac{20,11}{26}$

: 0,77

FH : $\frac{KT \text{ Perlakuan}}{KT \text{ Galat}}$

: $\frac{1,29}{0,77}$

: 1,675

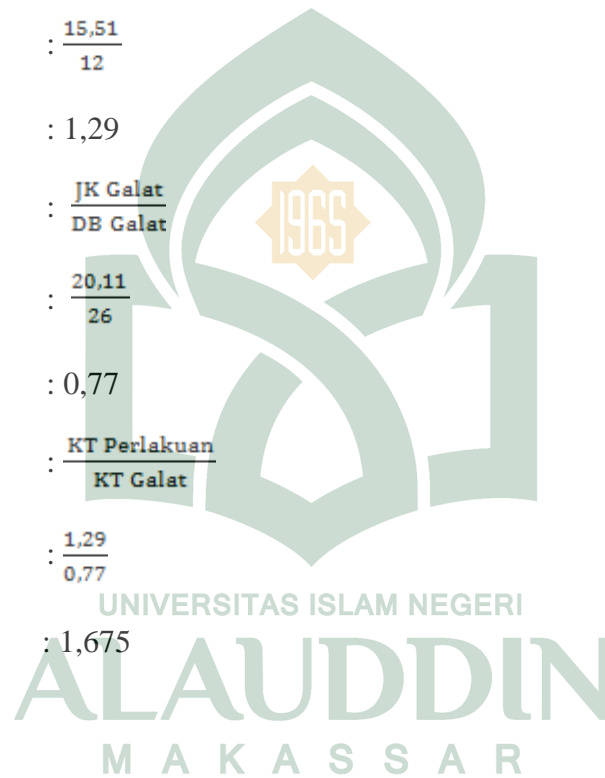

Lampiran 20. Analisis Varians Daya Sebar

Tabel 15. Analisis Varians Daya Sebar Formula Emulgel

Rumus varians	Db	JK	KT	F. Hit	Tabel 5%	Tabel 1%
Perlakuan	12	15,51	1,29	1,675 ^{Ns}	2,15	2,96
Galat	26	20,11	0,77			
Total	38	35,62	2,06			

$$F(0,05; 12,26) = 2,15$$

$$F(0,01; 12,26) = 2,96$$

Keterangan:

Perlakuan : F hitung < FT 5% → Tidak Berbeda Nyata

$$: 1,675 < 2,15 + 2,96$$



Lampiran 21. Analisis Statistik *Extrudability* Formula Emulgel dengan Rancangan Acak Lengkap (RAL)

Tabel 17. Analisis Statistik *Extrudability* Formula Emulgel dengan Rancangan Acak Lengkap (RAL)

Basis	Formula	R1	R2	R3	Total	Rata-rata
Karbopol	1	0,08	0,07	0,08	0,23	0,076
	2	0,09	0,03	0,09	0,21	0,07
	3	0,09	0,09	0,08	0,26	0,086
HPMC-2910	4	0,03	0,02	0,02	0,07	0,023
	5	0,03	0,03	0,02	0,08	0,026
	6	0,05	0,04	0,04	0,13	0,043
Na.CMC	7	0,09	0,07	0,08	0,24	0,08
	8	0,10	0,09	0,10	0,29	0,096
	9	0,07	0,08	0,09	0,24	0,08
Kontrol Karbopol	10a	0,07	0,05	0,07	0,19	0,063
Kontrol HPMC	10b	0,04	0,04	0,04	0,16	0,04
Kontrol Na.CMC	10c	0,11	0,14	0,11	0,36	0,12
Kontrol +	Kontrol +	0,09	0,08	0,07	0,24	0,08
Total		0,94	0,83	0,89	2,7	0,883

$$\text{Faktor koreksi} = \frac{(\sum Y)^2}{a \times b} = \frac{(2,7)^2}{13 \times 3} = 0,1869$$

$$\begin{aligned} \text{JK Total (JKT)} &= (0,08)^2 + (0,07)^2 + \dots + (0,07)^2 - \text{FK} \\ &= 0,2142 - 0,1869 \\ &= 0,0273 \end{aligned}$$

$$\begin{aligned} \text{JK Perlakuan (JKP)} &= \frac{(0,23)^2 + (0,21)^2 + \dots + (0,24)^2}{3} - \text{FK} \\ &= \frac{0,641}{3} - 0,1869 \end{aligned}$$

$$= 0,2136 - 0,1869$$

$$= 0,0267$$

$$\text{JK Galat} = \text{JK Total} - \text{JK Perlakuan}$$

$$= 0,0273 - 0,0267$$

$$= 0,0006$$

DB Perlakuan : 12
 DB total : 38
 DB Galat : DB total – DB Perlakuan
 : 38 – 12
 : 26

KT Perlakuan : $\frac{JK \text{ Perlakuan}}{DB \text{ Perlakuan}}$

$$\frac{0,0267}{12}$$

: 0,0022

KT Galat : $\frac{JK \text{ Galat}}{DB \text{ Galat}}$

$$\frac{0,0006}{26}$$

: 0,000023

FH : $\frac{KT \text{ Perlakuan}}{KT \text{ Galat}}$

$$\frac{0,0022}{0,000023}$$

: 95,65

Lampiran 22. Analisis Varians *Extrudability*Tabel 18. Analisis Varians *Extrudability* Formula Emulgel

Rumus varians	Db	JK	KT	F. Hit	Tabel 5%	Tabel 1%
Perlakuan	12	0,0267	0,0022	95,65**	2,15	2,96
Galat	26	0,0006	0,000023			
Total	38	0,0273				

$$F(0,05; 12,26) = 2,15$$

$$F(0,01; 12,26) = 2,96$$

Keterangan:

Perlakuan : F hitung > FT 1% → Sangat Berbeda Nyata

$$: 2,15 > 2,78 < 2,96$$

$$\text{Koefisien Keragaman} = \frac{\sqrt{KTG}}{y} \times 100\%$$

$$= \frac{\sqrt{0,000023}}{0,0679} \times 100\%$$

$$= \frac{0,0047}{0,0679} \times 100\%$$

$$= 6,92\%$$

Perhitungan Nilai LSD/BNT 0,05

Perhitungan Nilai LSD/BNT 0,01

$$\text{LSD} = t(0,05); 26 \sqrt{\frac{2KTG}{r}} \qquad \text{LSD} = t(0,01); 26 \sqrt{\frac{2KTG}{r}}$$

$$= 1,706 \sqrt{\frac{0,000023}{3}} \qquad = 2,479 \sqrt{\frac{0,000023}{3}}$$

$$= 1,706 \times 0,0027 \qquad = 2,479 \times 0,0027$$

$$= 0,0046$$

$$= 0,0066$$

Lampiran 23. RAL, BNT Hubungan antara F dan Extrudability

Tabel 19. RAL, BNT Hubungan antara F dan Extrudability Formula Emulgel

Perlakuan	IV	V	Xb	VI	Xa	II	I	VII	IX	(+)	III	VIII	Xc	
Rerata	0,023	0,026	0,04	0,043	0,063	0,07	0,076	0,08	0,08	0,08	0,086	0,096	0,120	
IV	0,023	0												
V	0,026	0,003 ^{Ns}	0											
Xb	0,040	0,017 ^{**}	0,014 ^{**}	0										
VI	0,043	0,020 ^{**}	0,017 ^{**}	0,003 ^{Ns}	0									
Xa	0,063	0,040 ^{**}	0,037 ^{**}	0,023 ^{**}	0,020 ^{**}	0								
II	0,070	0,047 ^{**}	0,044 ^{**}	0,030 ^{**}	0,027 ^{**}	0,007 ^{**}	0							
I	0,076	0,053 ^{**}	0,050 ^{**}	0,036 ^{**}	0,033 ^{**}	0,013 ^{**}	0,006 ^{**}	0						
VII	0,080	0,057 ^{**}	0,054 ^{**}	0,040 ^{**}	0,037 ^{**}	0,017 ^{**}	0,010 ^{**}	0,004 [*]	0					
IX	0,080	0,057 ^{**}	0,054 ^{**}	0,040 ^{**}	0,037 ^{**}	0,017 ^{**}	0,010 ^{**}	0,004 [*]	0	0				
(+)	0,080	0,057 ^{**}	0,054 ^{**}	0,040 ^{**}	0,037 ^{**}	0,017 ^{**}	0,010 ^{**}	0,004 [*]	0	0	0			
III	0,086	0,057 ^{**}	0,060 ^{**}	0,046 ^{**}	0,043 ^{**}	0,023 ^{**}	0,016 ^{**}	0,010 ^{**}	0,006 [*]	0,006 [*]	0,006 [*]	0		
VIII	0,096	0,057 ^{**}	0,070 ^{**}	0,056 ^{**}	0,053 ^{**}	0,033 ^{**}	0,026 ^{**}	0,026 ^{**}	0,016 ^{**}	0,016 ^{**}	0,016 ^{**}	0,016 ^{**}	0	
Xc	0,120	0,097 ^{**}	0,094 ^{**}	0,080 ^{**}	0,077 ^{**}	0,057 ^{**}	0,05 ^{**}	0,044 ^{**}	0,040 ^{**}	0,040 ^{**}	0,040 ^{**}	0,034 ^{**}	0,024 ^{**}	0

BNT/LSD 0,05 :0,0046

0,0066

BNT/LSD 0,01:

Keterangan : * = Signifikan (Berbeda Nyata)

** = Sangat Signifikan (Sangat Berbeda Nyata)

NS = Non Signifikan (Tidak Berbeda Nya

Lampiran 24. Analisis Statistik Swelling Index Formula Emulgel dengan Rancangan Acak Lengkap (RAL)

Tabel 20. Analisis Statistik *Swelling Index* Formula Emulgel dengan Rancangan Acak Lengkap (RAL)

Basis	Formula	R1	R2	R3	Total	Rata-rata
Karbopol	1	53,45	25,60	23,15	102,2	34,06
	2	21,09	25,95	27,49	74,53	24,84
	3	17,99	12,21	20,75	50,95	16,98
HPMC-2910	4	20,15	28,00	22,20	70,35	23,45
	5	2,76	5,03	4,78	12,57	4,19
	6	1,17	9,67	1,17	12,01	7,41
Na.CMC	7	7,08	1,17	13,99	22,24	4
	8	20,04	17,82	18,53	56,39	18,79
	9	25,00	18,71	10,12	53,83	17,94
Kontrol Karbopol	10a	16,54	12,62	21,74	50,90	16,96
Kontrol HPMC	10b	16,10	17,53	19,18	52,81	17,60
Kontrol Na.CMC	10c	17,57	21,16	13,89	52,62	17,54
Kontrol +	Kontrol +	17,97	15,47	10,83	44,27	14,75
Total		236,91	210,94	207,82	655,67	218,51

$$\text{Faktor koreksi} = \frac{(\sum Y)^2}{a \times b} = \frac{(655,67)^2}{13 \times 3} = 11023,15766$$

$$\begin{aligned} \text{JK Total (JKT)} &= (53,45)^2 + (25,60)^2 + \dots + (10,83)^2 - \text{FK} \\ &= 14516,2075 - 11023,15766 \\ &= 3493,04984 \end{aligned}$$

$$\begin{aligned} \text{JK Perlakuan (JKP)} &= \frac{(102,2)^2 + (74,53)^2 + \dots + (44,27)^2}{3} - \text{FK} \\ &= \frac{43043,14828}{3} - 33069,47299 \end{aligned}$$

$$= 14347,71609 - 11023,15766$$

$$= 3324,55843$$

$$\text{JK Galat} = \text{JK Total} - \text{JK Perlakuan}$$

$$= 3493,04984 - 3324,55843$$

$= 168,49141$
 DB Perlakuan : 12
 DB total : 38
 DB Galat : DB total – DB Perlakuan
 : 38 – 12
 : 26

KT Perlakuan : $\frac{JK \text{ Perlakuan}}{DB \text{ Perlakuan}}$
 : $\frac{3324,55843}{12}$
 : 291,08

KT Galat : $\frac{JK \text{ Galat}}{DB \text{ Galat}}$
 : $\frac{168,49141}{26}$
 : 6,48

FH : $\frac{KT \text{ Perlakuan}}{KT \text{ Galat}}$

$\frac{291,08}{6,48}$

: 44,91

Lampiran 25. Analisis Varians Swelling IndexTabel 21. Analisis Varians *Swelling Index* Formula Emulgel

Rumus varians	Db	JK	KT	F. Hit	Tabel 5%	Tabel 1%
Perlakuan	12	3324,55843	291,08	44,91**	2,15	2,96
Galat	26	168,49141	6,48			
Total	38	3493,04984				

$$F (0,05; 12,26) = 2,15$$

$$F (0,01; 12,26) = 2,96$$

Keterangan:

Perlakuan : F hitung > FT1 % → Sangat Berbeda Nyata

$$: 44,91 > 2,15 + 2,96$$

$$\text{Koefisien Keragaman} = \frac{\sqrt{KTG}}{y} \times 100\%$$

$$= \frac{\sqrt{6,48}}{16,80} \times 100\%$$

$$= \frac{2,54}{16,80} \times 100\%$$

$$= 15,15\%$$

Perhitungan Nilai LSD/BNT 0,05

Perhitungan Nilai LSD/BNT 0,01

$$\text{LSD} = t(0,05); 26 \sqrt{\frac{2KTG}{r}} \qquad \text{LSD} = t(0,01); 26 \sqrt{\frac{2KTG}{r}}$$

$$= 1,706 \sqrt{\frac{12,96}{3}} \qquad = 2,479 \sqrt{\frac{12,96}{3}}$$

$$= 1,706 \times 2,07 \qquad = 2,479 \times 2,07$$

$$= 3,53$$

$$= 5,13$$

Lampiran 24. RAL, BNT Hubungan antara F dan Swelling Index

Tabel 22. RAL, BNT Hubungan antara F dan Swelling Index Formula Emulgel

Perlakuan	VII	V	VI	(+)	Xa	III	Xc	Xb	IX	VIII	IV	II	I	
Rerata	4	4,19	7,41	14,75	16,96	16,98	17,54	17,6	17,94	18,79	23,45	24,84	34,06	
VII	4	0												
V	4,19	0,19 ^{Ns}	0											
VI	7,41	3,41 ^{Ns}	3,22 ^{Ns}	0										
(+)	14,75	10,75 ^{**}	10,56 ^{**}	7,34 ^{**}	0									
Xa	16,96	12,96 ^{**}	12,77 ^{**}	9,55 ^{**}	2,21 ^{Ns}	0								
III	16,98	12,98 ^{**}	12,79 ^{**}	9,57 ^{**}	2,23 ^{Ns}	0,02 ^{Ns}	0							
Xc	17,54	13,54 ^{**}	13,35 ^{**}	10,13 ^{**}	2,70 ^{Ns}	0,58 ^{Ns}	0,56 ^{Ns}	0						
Xb	17,60	13,60 ^{**}	13,41 ^{**}	10,19 ^{**}	2,85 ^{Ns}	0,64 ^{Ns}	0,62 ^{Ns}	0,06 ^{Ns}	0					
IX	17,94	13,94 ^{**}	13,75 ^{**}	10,53 ^{**}	3,19 ^{Ns}	0,98 ^{Ns}	0,96 ^{Ns}	0,4 ^{Ns}	0,34 ^{Ns}	0				
VIII	18,79	14,79 ^{**}	14,60 ^{**}	11,38 ^{**}	4,04 [*]	1,83 ^{Ns}	1,81 ^{Ns}	1,25 ^{Ns}	1,19 ^{Ns}	0,85 ^{Ns}	0			
IV	23,45	19,45 ^{**}	19,26 ^{**}	16,04 ^{**}	8,70 ^{**}	6,49 ^{**}	6,47 ^{**}	5,91 ^{**}	5,85 ^{**}	5,51 ^{**}	4,66 [*]	0		
II	24,84	20,84 ^{**}	20,65 ^{**}	17,43 ^{**}	10,09 ^{**}	7,88 ^{**}	7,86 ^{**}	7,30 ^{**}	7,24 ^{**}	6,9 ^{**}	6,05 ^{**}	1,39 ^{Ns}	0	
I	34,06	30,06 ^{**}	29,87 ^{**}	26,65 ^{**}	19,31 ^{**}	17,1 ^{**}	17,08 ^{**}	16,52 ^{**}	16,46 ^{**}	16,12 ^{**}	15,27 ^{**}	10,61 ^{**}	9,22 ^{**}	0

BNT/LSD 0,05 : 3,53

0,01 : 5,13

BNT/LSD

Keterangan : * = Signifikan (Berbeda Nyata)

** = Sangat Signifikan (Sangat Berbeda Nyata)

NS = Non Signifikan (Tidak Berbeda Nyata)



RIWAYAT HIDUP

Mutmainnah lahir di Manado, Sulawesi Utara pada tanggal 25 Maret 1994. Ia merupakan putri dari pasangan Bapak Drs. Moh. Syakur Rahman, M.PdI dan Ibu Ainun Naqiah. Anak ke dua dari tiga bersaudara ini memulai pendidikan yang pertama kalinya yaitu TK Nurut Taqwa kemudian melanjutkan pendidikan yang kedua yaitu di SDN 54 Kota Manado pada tahun 2006, sekolah menengah pertama di MTs Negeri Manado pada tahun 2009. Kemudian melanjutkan pendidikan menengahnya di MAN Model Manado hingga tahun 2011. Di tahun yang sama ia lulus menjadi mahasiswi di Universitas Islam Negeri Alauddin Makassar Fakultas Ilmu Kesehatan Jurusan Farmasi.