

**PENGARUH *HUMAN RELATION* DAN KONDISI LINGKUNGAN KERJA
TERHADAP PRODUKTIVITAS KARYAWAN PADA PERUSAHAAN
DAERAH AIR MINUM (PDAM) KOTA MAKASSAR**



SKRIPSI

Diajukan untuk Memenuhi Salah Satu Syarat Meraih Gelar Sarjana Ekonomi
(SE) Jurusan Manajemen pada Fakultas Ekonomi Dan Bisnis Islam
Universitas Islam Negeri Alauddin Makassar

UNIVERSITAS ISLAM NEGERI
ALAUDDIN
MAKASSAR

Oleh
NURUL AENI SAHBUDDIN
NIM. 10600111087

**FAKULTAS EKONOMI DAN BISNIS ISLAM
UNIVERSITAS ISLAM NEGERI (UIN) ALAUDDIN
MAKASSAR
2016**

PERNYATAAN KEASLIAN SKRIPSI

Mahasiswa yang bertandatangan di bawah ini:

Nama : Nurul Aeni Sahbuddin
NIM : 10600111087
Tempat/Tgl. Lahir : Maros/28 Maret 1993
Jur/Konsentrasi : Manajemen/Manajemen Sumber Daya Manusia (MSDM)
Fakultas/Program : Ekonomi dan Bisnis Islam/Strata I (SI)
Alamat : Jl. Lapangan Syekh Yusuf I No.8
Judul : Pengaruh *Human Relation* dan Kondisi Lingkungan Kerja Terhadap Produktivitas Karyawan pada Perusahaan Daerah Air Minum (PDAM) Kota Makassar.

Menyatakan dengan sesungguhnya dan penuh kesadaran bahwa skripsi ini benar adalah hasil karya sendiri. Jika dikemudian hari terbukti bahwa karya ini merupakan duplikat, tiruan, plagiat, atau dibuat oleh orang lain, sebagian atau seluruhnya, maka skripsi dan gelar yang diperoleh karenanya batal demi hukum

Demikian surat pernyataan ini saya buat dengan sebenarnya.

UNIVERSITAS ISLAM NEGERI
ALAUDDIN
M A K A S S A R
Samata, 14 Maret 2016

Penyusun

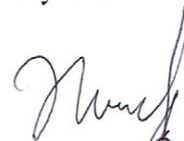

Nurul Aeni Sahbuddin
NIM : 10600111087

PENGESAHAN SKRIPSI

Skripsi yang berjudul “Pengaruh *Human Relation* dan Kondisi Lingkungan Kerja Terhadap Produktivitas Karyawan Pada Perusahaan Daerah Air Minum (PDAM) Kota Makassar”, yang disusun oleh Nurul Aeni Sahbuddin, NIM: 10600111087, mahasiswa jurusan Manajemen Fakultas Ekonomi dan Bisnis Islam UIN Alauddin Makassar, telah diuji dan dipertahankan dalam sidang *munaqasyah* yang diselenggarakan pada hari Senin, 14 Maret 2016 M, dinyatakan telah dapat menerima sebagai salah satu syarat untuk memperoleh Gelar Sarjana Ekonomi, Jurusan Manajemen, dengan beberapa perbaikan.

Samata, 14 Maret 2016 M
21 Jumadil Awal 1437 H

DEWAN PENGUJI :

Ketua	: Prof. Dr. H. Muslimin., M.Ag.	(.....)
Sekretaris	: Dr. H. Abdul Wahab, SE., M.Si.	(.....)
Munaqisy I	: Dr. Hj. Nurnaningsih, MA.	(.....)
Munaqisy II	: Dr. Syaharuddin, M.Si.	(.....)
Pembimbing I	: Prof. Dr. H. Ambo Asse., M.Ag.	(.....)
Pembimbing II	: Dr. Awaluddin, SE., M.Si.	(.....)
Pelaksana	: Nurmiah Muin, S.IP., MM.	(.....)

Diketahui oleh:

Dekan Fakultas Ekonomi dan Bisnis Islam
UIN Alauddin Makassar,

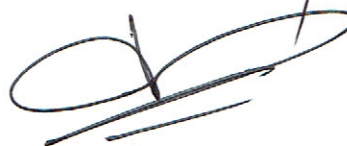

Prof. Dr. H. Ambo Asse., M.Ag
NIP. 19581022 198703 1 022

KATA PENGANTAR

بِسْمِ اللَّهِ الرَّحْمَنِ الرَّحِيمِ

Assalamu Alaikum Warahmatullahi Wabarakatuh

Alhamdulillah, alunan puja puji tak terhingga saya panjatkan kepada pemilik kesempurnaan diatas segala kesempurnaan kehadiran Allah SWT karena hanya dengan rahmat dan karunia yang di limpahkan-Nya penulis dapat menyelesaikan tugas akhir membuat skripsi, serta satu seruan pencerahan intelektual kepada Rasulullah Muhammad SAW yang telah terbukti dalam sejarah, mampu mengubah peradaban manusia dari kegelapan moral intelektual dan membawanya pada peradaban tinggi di bawah petunjuk Ilahi.

Skripsi yang berjudul **“Pengaruh *Human Relation* dan Kondisi Lingkungan Kerja Terhadap Produktivitas Karyawan Perusahaan Daerah Air Minum (PDAM) Kota Makassar”** disusun sebagai salah satu syarat untuk mendapat gelar Sarjana Ekonomi pada program Studi Manajemen Fakultas Ekonomi dan Bisnis Islam UIN Alauddin Makassar. Serta sebagai persembahan dan wujud terima kasihku yang mendalam dan tulus istimewa kepada Ayahanda Drs. H. Sahbuddin Batjo dan Ibunda Paiga Abdullah yang selalu memberikan motivasi, nasehat, cinta, perhatian dan kasih sayang serta doa yang tentu takkan bisa penulis balas.

Dalam usaha menyelesaikan skripsi ini, penulis menyadari sepenuhnya akan keterbatasan waktu, pengetahuan, dan biaya namun berkat bantuan, bimbingan, kerjasama dari berbagai pihak dan berkah dari Allah SWT sehingga

kendala-kendala yang dihadapi dapat teratasi. Karena itu, pada kesempatan ini penulis menghaturkan ucapan terimakasih kepada yang terhormat:

1. Bapak Prof. Dr. Musafir Pababbari, M.Si. selaku Rektor Universitas Islam Negeri Alauddin Makassar
2. Kepada Bapak Prof. Dr. H. Ambo Asse., M.Ag. selaku Dekan Fakultas Ekonomi Dan Bisnis Islam Universitas Islam Negeri (UIN) Alauddin Makassar beserta jajarannya.
3. Kepada Ibu Rika Dwi Ayu Parmitasari, SE., M.Comm. selaku Ketua Jurusan Manajemen serta Bapak Achmad Effendy, SE., MM., selaku Sekretaris Jurusan Manajemen serta Ibu Hikmah selaku Staff Jurusan Manajemen.
4. Kepada Bapak Prof. Dr. H. Ambo Asse, M.Ag sebagai dosen Pembimbing I dan Bapak Dr. Awaluddin, SE., M.Si. sebagai dosen pembimbing II, atas segala keikhlasan, kesabaran dan ketulusannya dalam mengarahkan, memberikan bimbingan, bantuan dan saran dalam penyusunan skripsi ini.
5. Kepada Ibu Dr. Hj. Nurnaningsih, MA. selaku Penguji I dan Bapak Dr. Syaharuddin, M.Si. selaku Penguji II.
6. Kepada Bapak Dir. PD PDAM Kota Makassar dan Bapak Idris selaku Kepala Bagian Humas PDAM Kota Makassar yang telah memberikan kesempatan kepada penulis untuk melakukan penelitian di PDAM Kota Makassar, serta seluruh karyawannya yang telah banyak memberikan bantuannya pada saat penelitian
7. Kepada Bapak Dr. Zulfahmi, S.Ag., M.Ag., Ph.D selaku penasehat akademik.

8. Teruntuk saudara-saudariku yang tercinta (Kak Emil, Kak Sovhia, Kak Gono, dan Kak Otto) beserta keluarga yang telah banyak memberikan motivasi, semangat, kasih sayang dan bantuan baik secara moril maupun materiil demi lancarnya penyusunan skripsi ini.
9. Spesial buat sahabatku Risma, Fyra, Inha, Risna, Rismawati, Rahma, dan Ilha atas kebersamaan dan bantuan yang berarti serta yang memberi semangat, dukungan dalam menyelesaikan skripsi ini. Tak lupa pula kawan-kawan seperjuanganku yang di FEBI.
10. Rekan-rekan Manajemen angkatan 2011 terkhusus kepada ME-567 beserta senior dan adik-adik sekalian terimakasih atas semangatnya. Serta keluarga besar KKN Reguler Angkatan 50 Kelurahan Bulutana Kecamatan Tinggimoncong terkhusus Posko 2 Lingkungan Lombasang.
11. Semua pihak yang tidak dapat penulis sebut satu per satu yang telah membantu serta berbagi pengalaman dalam penyelesaian penulisan skripsi ini.

Apapun yang terjadi di awal hingga akhir dalam penyusunan skripsi ini merupakan suatu proses pembelajaran yang sangat berguna. Akhirnya dengan penuh kerendahan hati penyusun mohon kritik yang membangun demi kesempurnaan penulisan skripsi ini dan mengucapkan terima kasih.

Samata, Maret 2016

Penulis

DAFTAR ISI

SAMPUL	i
PERNYATAAN KEASLIAN	ii
PENGESAHAN SKRIPSI	iii
KATA PENGANTAR	iv
DAFTAR ISI	vii
DAFTAR TABEL	ix
DAFTAR GAMBAR	x
DAFTAR LAMPIRAN	xi
ABSTRAK	xii
BAB 1. PENDAHULUAN	
A. Latar Belakang	1
B. Rumusan Masalah	9
C. Hipotesis	9
D. Defenisi Operasional dan Ruang Lingkup Penelitian	10
E. Kajian Pustaka/Penelitian Terdahulu	12
F. Tujuan dan Kegunaan Penelitian	
1. Tujuan Penelitian	13
2. Kegunaan Penelitian	13
BAB II. TINJAUAN TEORITIS	
A. Manajemen Sumber Daya Manusia	14
B. <i>Human Relation</i>	16
C. Lingkungan Kerja	21
D. Produktivitas	26
E. Hubungan Antar Variabel	
1. Hubungan antara <i>Human Relation</i> dan Produktivitas.....	34
2. Hubungan antara Lingkungan Kerja dan Produktivitas.....	35
F. Kerangka Pikir.....	37
BAB III. METODE PENELITIAN	
A. Jenis dan Lokasi Penelitian	
1. Jenis Penelitian.....	38
2. Lokasi Penelitian.....	38
B. Pendekatan Penelitian	38
C. Populasi dan Sampel.....	39
D. Metode Pengumpulan Data.....	40
E. Instrumen Penelitian	42
F. Uji Validasi dan Reliabilitasi Instrumen	

1. Uji Validitas	43
2. Uji Reliabilitas	43
G. Analisis Data.....	44

BAB IV HASIL PENELITIAN DAN PEMBAHASAN

A. Gambaran Umum Perusahaan	
1. Sejarah Ringkas Perusahaan	50
2. Profil PDAM Kota Makassar	52
3. Visi dan Misi Perusahaan.....	53
4. Struktur Organisasi Perusahaan	54
B. Hasil Penelitian	
1. Identitas Responden	66
2. Deskripsi Data Penelitian.....	69
3. Analisis Data	72
C. Pembahasan	
1. Pengaruh <i>Human Relation</i> dan Kondisi Lingkungan secara Simultan terhadap Produktivitas Kerja Karyawan.....	85
2. Pengaruh <i>Human Relation</i> dan Kondisi Lingkungan secara Parsial terhadap Produktivitas Kerja Karyawan	86

BAB V PENUTUP

A. Kesimpulan	88
B. Saran	88

DAFTAR PUSTAKA

LAMPIRAN

DAFTAR RIWAYAT HIDUP



 UNIVERSITAS ISLAM NEGERI

ALAUDDIN

 M A K A S S A R

DAFTAR TABEL

<i>No</i>	<i>Teks</i>	<i>Halaman</i>
1.1	Kondisi keadaan masyarakat serta persepsinya terhadap kinerja	8
1.2	Penelitian Terdahulu	12
3.1	Pengukuran Skala Likert	41
3.2	Instrumen Penelitian	42
4.1	Instalasi Pengolahan Air (IPA)	52
4.2	Umur Responden	66
4.3	Jenis Kelamin Responden	67
4.4	Pendidikan Responden	68
4.5	Masa Kerja Responden	68
4.6	Tanggapan Responden Mengenai <i>Human Relation</i>	70
4.7	Tanggapan Responden Mengenai Lingkungan Kerja	71
4.8	Tanggapan Responden Mengenai Produktivitas	72
4.9	Hasil Pengujian Validitas	73
4.10	Hasil Pengujian Reliabilitas <i>Human Relation</i>	74
4.11	Hasil Pengujian Reliabilitas Lingkungan Kerja	75
4.12	Hasil Pengujian Reliabilitas Produktivitas	75
4.13	Hasil Uji Multikolinieritas	76
4.14	Hasil Uji Autokorelasi	79
4.15	Rekapitulasi Hasil Uji Regresi Koefisien Korelasi	80
4.16	Pedoman untuk Memberikan Interpretasi Koefisien Korelasi	82
4.17	Hasil Uji Simultan (Uji F)	83
4.18	Hasil Perhitungan Uji t (secara parsial)	84

DAFTAR GAMBAR

<i>No</i>	<i>Teks Gambar</i>	<i>Halaman</i>
2.1	Faktor-Faktor Produktivitas Kerja	31
2.2	Kerangka Pikir Penelitian	37
4.1	Struktur Organisasi	55
4.2	Hasil Pengujian Heterokedastisitas	77
4.3	Hasil Pengujian Normalitas	78



DAFTAR LAMPIRAN

Lampiran1. Kuesioner Penelitian

Lampiran2. Data Potensi Pegawai/Direksi PDAM

Lampiran3. Tabulasi Identitas Responden

Lampiran4. Tabulasi Tanggapan Responden

Lampiran5. Tabulasi Kuesioner Penelitian

Lampiran6. Hasil Pengolahan Uji Realibilitas dan Uji Validitas (SPSS 20)

Lampiran7. Hasil Pengolahan Uji Regresi (SPSS 20)

Lampiran8. Lainnya



ABSTRAK

Nama : Nurul Aeni Sahbuddin
Nim : 10600111087
Judul : Pengaruh *Human Relation* dan Kondisi Lingkungan Kerja Terhadap Produktivitas Karyawan Pada Perusahaan Daerah Air Minum (PDAM) Kota Makassar

Sumber daya manusia merupakan salah satu faktor yang paling penting di dalam sebuah perusahaan. Manusia merupakan faktor penentu dan pengambil kebijakan serta pelaksana suatu keputusan. Jadi kondisi sumber daya manusia harus diperhatikan, salah satunya yaitu produktivitas. Berdasarkan hasil penelitian terdahulu, kondisi lingkungan kerja merupakan lingkungan yang terbentuk dari penerapan *human relation*. *Human relation* megandung arti suatu komunikasi karena sifatnya yang orientasi pada perilaku. Oleh sebab itu, organisasi selayaknya harus memberikan kebebasan bagi karyawan untuk berkomunikasi agar mereka mampu bekerjasama dengan baik dalam pekerjaan mereka. Adapun tujuan dari penelitian ini yaitu untuk mengetahui *human relation* dan kondisi lingkungan kerja berpengaruh secara parsial dan simultan terhadap produktivitas karyawan.

Populasi dalam ini sebanyak 89 orang yang dikhususkan pada bagian Humas PDAM kota Makassar sesuai dengan permintaan perusahaan. Jenis peneltiian menggunakan penelitian kuantitatif dengan pendekatan penelitian asosiatif kausal yang bertujuan untuk mengetahui hubungan yang bersifat sebab akibat antara variabel independen (variabel yang mempengaruhi) dengan variabel dependen (variabel yang dipengaruhi). Dalam penelitian ini menggunakan uji validitas dan reliabilitas serta menggunakan teknik analisis data yaitu uji asumsi klasik, analisis regresi berganda, dan pengujian hipotesis (uji F, uji t).

Dari hasil penelitian maka dapat disimpulkan bahwa *human relation* dan kondisi lingkungan kerja secara simultan berpengaruh signifikan terhadap produktivitas karyawan pada PDAM kota Makassar. Jadi peneliti menyarankan agar perusahaan hendaknya mendorong karyawan untuk menetapkan tujuan dalam melakukan pekerjaan atau kegiatan, sehingga karyawan akan mengetahui apa yang harus dicapai perusahaan dengan melaksanakan pekerjaan dengan lebih baik lagi.

Kata kunci : *human relation*, lingkungan kerja, produktivitas

BAB I

PENDAHULUAN

A. Latar Belakang

Pada era globalisasi saat ini, setiap perusahaan dituntut untuk memiliki manajemen yang baik. Suatu manajemen perusahaan yang baik pasti dapat meningkatkan efektivitas perusahaan. Seperti sumber daya manusia yang merupakan salah satu faktor penting dan memiliki peranan yang besar dalam suatu perusahaan. Salah satu strategi yang dapat ditempuh adalah dengan membentuk sumber daya manusia (SDM) yang mampu bekerja secara bersama-sama. Dengan kata lain faktor *human relation* juga mengambil bagian pada keadaan ini, hal ini berarti *human relation* sebagai media komunikasi antar pribadi yang manusiawi telah memasuki tahap psikologis yang saling memahami pikiran, perasaan dan melakukan tindakan bersama. Apabila kita hendak menciptakan suatu komunikasi yang penuh dengan keakraban yang didahului oleh pertukaran informasi tentang identitas dan masalah pribadi yang bersifat sosial, maka komunikasi merupakan salah satu yang harus diperhatikan.

Human relation adalah segala bentuk hubungan baik formal maupun non formal yang dijalankan oleh pimpinan terhadap bawahan, oleh bawahan terhadap sesama bawahan dalam usaha untuk memupuk kerja sama yang intim dan selaras guna mencapai tujuan yang telah ditetapkan (Munasef, 2004:79). Dengan hubungan kerja yang harmonis, maka karyawan akan merasa nyaman dalam menyelesaikan tugas.

Suatu kondisi lingkungan kerja dapat dikatakan baik apabila lingkungan kerja tersebut sehat, nyaman, aman dan menyenangkan bagi karyawan dalam menyelesaikan pekerjaannya. Menurut Lewa dan Subono (2005:235) bahwa lingkungan kerja didesain sedemikian rupa agar dapat tercipta hubungan kerja yang mengikat pekerja dengan lingkungan. Lingkungan kerja yang menyenangkan dapat membuat para karyawan merasa betah dalam menyelesaikan pekerjaannya serta mampu mencapai suatu hasil yang optimal. Sebaliknya apabila kondisi lingkungan kerja tersebut tidak memadai akan menimbulkan dampak negatif dalam penurunan tingkat produktivitas kerja karyawan.

Selain itu perusahaan perlu memberikan kondisi lingkungan yang membuat karyawan nyaman bekerja. Sehingga akan dapat menciptakan suatu kelompok kerja yang solid dan memiliki produktivitas kerja yang tinggi, dimana pada akhirnya akan membentuk sikap serta perilaku karyawan sesuai dengan visi dan misi perusahaan untuk mencapai tujuannya.

Keberhasilan suatu organisasi bergantung pada produktivitas yang dimiliki baik secara perorangan ataupun tim didalam organisasi tersebut. Menurut Hasibuan (2010:128) produktivitas merupakan perbandingan antara keluaran dan masukan serta mengutarakan cara pemanfaatan baik terhadap sumber-sumber dalam memproduksi suatu barang atau jasa. Dari pemahaman tersebut dikatakan bahwa produktivitas menyentuh berbagai aspek dalam diri manusia seperti sikap, mental, etika, dan keahlian sehingga dapat dijadikan sebagai pendorong dalam meningkatkan mutu untuk menjadi lebih baik setiap harinya.

Berkaitan dengan pengelolaan organisasi dalam mencapai tujuannya, Hersey dan Blanchard (2000) menyatakan bahwa pemanduan tujuan organisasi dan efektivitas mewujudkan tujuan organisasi mesti didukung oleh semua pihak dalam organisasi, inilah yang disebut “pemanduan tujuan yang sesungguhnya”. Pihak-pihak yang dimaksudkan disini adalah para manajer atau pimpinan organisasi dan para bawahan atau karyawan. Dengan demikian berarti sebuah organisasi atau perusahaan harus mampu menciptakan suasana yang sinkron dan kondusif, dimana pimpinan organisasi mampu bekerja sama dengan karyawan serta mengarahkan tujuan organisasi secara efektif sehingga para karyawan merasakan bahwa tujuan tersebut merupakan tujuan bersama.

Dari uraian di atas dapat terlihat jelas bahwa suatu perusahaan atau organisasi dapat tercapai tujuannya dikarenakan dari aktivitas orang-orang yang menjadi anggota atau karyawannya. Mereka dapat bekerja sama dengan baik apabila mereka bekerja dengan dilandasi oleh etos kerja yang tinggi, sehingga akan meningkatkan kinerja mereka dan dapat membantu meningkatkan produktivitas kerja karyawan serta memberikan hasil kerja yang optimal baik secara kualitatif maupun kuantitatif.

Pada dasarnya masalah SDM berkaitan erat dengan masalah produktivitas tenaga kerja itu sendiri. Jika diukur dari produktivitas, keadaan SDM Indonesia kualitasnya tergolong rendah. Rendahnya mutu pekerja ditunjukkan oleh tingkat pendidikan yang ditamatkan, berimplikasi kepada tingkat produktivitas pekerja tersebut. Simanjuntak (dalam Mularsono, 2009) menyatakan bahwa kualitas SDM yang rendah akan mencerminkan beberapa hal, salah satunya sebagai pekerja akan

mempunyai produktivitas rendah, padahal produktivitas kerja telah menjadi salah satu faktor yang strategis dalam dunia industri.

Melalui manajemen SDM, aspek produktivitas dapat lebih diarahkan secara efisien dan efektif, khususnya berkaitan dengan tujuan organisasi. Dikatakan efisien manakala apa yang dilakukan mempertimbangkan aspek biaya, sarana prasarana, sumber daya (manusia dan material), dan waktu sehemat mungkin. Sedangkan sesuatu dikatakan efektif bila pemanfaatan berbagai aspek tersebut benar-benar tepat sasaran atau tujuan yang diinginkan. Suatu organisasi akan mencapai produktivitas tertentu jika organisasi tersebut dapat menciptakan suasana kerja yang dapat memotivasi individu-individu dalam organisasi, menumbuhkan suasana kerjasama antar individu dengan kelompok, serta menumbuhkan kreativitas dan inisiatif.

Ketika suatu organisasi atau perusahaan didirikan, harapan yang ingin dicapai adalah mendapatkan kesuksesan dalam setiap langkah dan tindakan yang dilakukan sehingga pada akhirnya akan tetap bertahan dalam jangka waktu lama. Akan tetapi saat ini perubahan lingkungan bisnis yang dihadapi oleh organisasi cepat berubah dan tidak dapat diprediksi.

Perubahan tidak akan berjalan lancar apabila tidak adanya niat baik, hubungan antar manusia (*human relation*) dari orang-orang yang ada didalam organisasi, baik itu pada tingkat manajer maupun para karyawan. Saat ini *human relation* semakin mendapat perhatian para pimpinan dalam organisasi apapun, karena semakin dirasakan pentingnya memecahkan berbagai masalah menyangkut

manusia dalam manajemen. Benturan-benturan psikologis, salah interpretasi, dan konflik antara kepentingan pribadi dengan kepentingan organisasi sering terjadi, bukan saja antara pimpinan dengan karyawan tetapi juga antara karyawan dengan karyawan yang tentunya bisa mengganggu jalannya roda organisasi dalam mencapai tujuan. Selain itu salah komunikasi (*mis-communication*) dan salah interpretasi (*mis-interpretations*) juga dapat dinetralisir dengan *human relation* yang positif.

Interaksi karyawan dalam lingkungan perusahaan, organisasi, instansi merupakan hal yang tidak dapat dipisahkan yang mana akan menimbulkan tingkat kepuasan kerja karyawan. Dengan sarana hubungan yang nyaman akan lebih betah dan senang dalam menyelesaikan tugas. Hubungan antar manusia (*human relation*) dalam perusahaan merupakan hal yang penting karena merupakan jembatan antara karyawan dengan sesama karyawan maupun karyawan dengan pimpinan.

Dalam organisasi, seorang pimpinan atau manajer mempunyai tanggung jawab utama untuk meyakinkan para anggotanya akan perlunya ditumbuhkan, dikembangkan, dan dipraktekkan hubungan antarpribadi (*inter-personal relations*) yang sehat, termasuk dirinya sendiri dan hubungan personil antara pimpinan dan bawahannya. Hubungan yang dilandasi oleh prinsip-prinsip *human relation* dalam organisasi antara pimpinan dan bawahan dan antarbawahan atau karyawan sendiri akan mendorong, organisasi itu untuk lebih produktif mencapai tujuannya secara sempurna. Oleh sebab itu banyak organisasi yang secara aktif mencari jalan untuk menyempurnakan *interpersonal relationship*, antara para anggotanya, karena para

manajer atau pimpinan itu percaya; bahwa *human relation* merupakan faktor yang sangat menguntungkan baik bagi organisasi itu sendiri maupun bagi perorangan atau karyawan.

Dengan demikian yang terpenting dalam mewujudkan *human relation* adalah bagaimana kita memahami hakekat manusia dan kemanusiaan serta bagaimana kita mampu menerima orang lain diluar diri kita dengan apa adanya agar tercipta suasana kerja yang harmonis dan baik yang dapat meningkatkan semangat kerja yang akan mempengaruhi juga hasil pekerjaannya.

Suatu perusahaan dalam menjalankan kegiatannya selain memperhatikan faktor-faktor yang ada dalam perusahaan juga harus memperhatikan yang ada diluar perusahaan atau yang disebut dengan lingkungan sekitar. Lingkungan sekitar perusahaan yang ada sering disebut kondisi fisik lingkungan kerja. Kondisi kerja yang menyenangkan terlebih lagi bagi semasa jam kerja akan memperbaiki moral karyawan dan kesungguhan kerja, peralatan yang baik, ruangan kerja yang nyaman, perlindungan terhadap bahaya, ventilasi yang baik, karyawan yang cukup, dan keberhasilan bukan saja dapat meningkatkan efisiensi.

Perusahaan Daerah Air Minum (PDAM) sebagai perusahaan yang kepemilikannya oleh pemerintah kota (Pemkot) mengemban dua misi masing-masing sebagai penyedia layanan publik dan sebagai institusi bisnis. PDAM sebagai penyedia layanan publik merupakan sarana bagi Pemkot dalam menjalankan program dan kegiatan yang bertujuan untuk meningkatkan kesejahteraan masyarakat melalui pemenuhan kebutuhan dasar khususnya

kebutuhan air minum yang sesuai dengan standar kesehatan serta memberikan pelayanan air minum yang terbaik bagi masyarakat. Dalam pada itu, PDAM sebagai institusi bisnis dituntut memperoleh pendapatan untuk mendanai kegiatan sehari-hari serta ekspansi atau pengembangan perusahaan.

Untuk memenuhi kedua misi tersebut, pada umumnya PDAM masih diperhadapkan pada masalah rendahnya kinerja perusahaan. Adapun faktor lingkungan fisik mengambil andil dalam masalah kepegawaian karena faktor ini juga yang menentukan nyaman tidaknya seorang karyawan dalam melaksanakan tugasnya, kurangnya privasi yang berdampak hasil kerja kurang maksimal. Masalah *Human Relation* dan Kondisi Lingkungan Kerja diatas mau tidak mau mempengaruhi produktivitas kerja karyawan didalamnya.

Memiliki kurang lebih 500.000 pelanggan bukan menjadi suatu hal yang mudah untuk pihak PDAM Kota Makassar, masalah komplain pelanggan yang dipicu oleh buruknya kualitas air PAM yang keruh, debit air yang kecil, bahkan tidak jarang para pelanggan yang datang dengan emosi menyampaikan komplain mereka. Dari fenomena di atas tersebut akan timbul suatu hal yang berhubungan dengan masalah kepegawaian baik itu masalah disiplin, kinerja, kondisi lingkungan kerja, serta produktivitas kerja masing-masing pegawai. Disini peran *human relation* tersebut diterapkan, bagaimana pihak manajemen nantinya dapat membentuk suatu strategi yang tepat agar dapat membentuk tim kerja yang solid dan dapat bekerjasama dalam menghadapi dan menanggapi masalah yang terjadi secara sigap dan cerdas di perusahaan tempat mereka bekerja dengan melakukan komunikasi yang bersifat kekeluargaan yang melibatkan atasan dan bawahan.

Tabel 1.1
Kondisi Keadaan Masyarakat
Persepsinya terhadap Kinerja Karyawan
PDAM Kota Makassar

No	Kecamatan	Kondisi Pelayanan PDAM	Keterangan
1	Manggala, Mariso, Mamajang, Makassar	Pemberhentian distribusi air	Membenahi koneksi pipa transmisi dan distribusi air
2	Panakkukang	Mematikan pompa supply air	Membenahi secepatnya agar gangguan tersebut tidak berlangsung lama
3	Rappocini	Gangguan distribusi air	Mnyediakan armada tangki air untuk menyalurkan air
4	Tallo	Sulitnya mendapat air bersih	Menyediakan koneksi pendistribusian air
5	Tamalate	Gangguan pekerjaan pipa saluran air	Mengantisipasi dari prkerjaan pipa tersebut dengan menyediakan armada mobil tangki yang siap disalurkan ke pelanggan yang tidak mendapat air
6	Ujung Tanah, Biringkanaya, Tamalanrea, Bontoala, Ujung Pandang, Wajo	Gangguan suplai air bersih akibat adanya perbaikan pipa	Perbaikan saluran pipa air secara menyeluruh

Sumber: PDAM Kota Makassar, 2015

Berdasarkan uraian-uraian dan permasalahan tersebut diatas, maka dilakukan penelitian dengan judul, ***“PENGARUH HUMAN RELATION DAN KONDISI LINGKUNGAN KERJA TERHADAP PRODUKTIVITAS KARYAWAN PERUSAHAAN DAERAH AIR MINUM (PDAM) KOTA MAKASSAR.”***

B. Rumusan Masalah

Berdasarkan uraian latar belakang masalah yang diuraikan di atas, maka diharapkan akan memperoleh satu dasar bagi penulis untuk memfokuskan masalah yang tertuang dan dirumuskan permasalahannya dalam penelitian sebagai berikut:

1. Apakah *human relation* dan lingkungan kerja berpengaruh secara bersama-sama (simultan) terhadap produktivitas karyawan PDAM Kota Makassar?
2. Apakah ada pengaruh *human relation* terhadap produktivitas karyawan yang positif dan signifikan pada PDAM Kota Makassar?
3. Apakah ada pengaruh lingkungan kerja terhadap produktivitas karyawan yang positif dan signifikan pada PDAM Kota Makassar?

C. Hipotesis

Suatu organisasi akan mencapai produktivitas tertentu jika organisasi tersebut dapat menciptakan suasana kerja yang dapat memotivasi individu-individu dalam organisasi, menumbuhkan suasana kerjasama antar individu dengan kelompok, serta menumbuhkan kreativitas dan inisiatif. Kemudian lebih lanjut Nitisemito (dalam skripsi Eva, 2013) menambahkan bahwa lingkungan

kerja yang baik akan memberikan kenyamanan pribadi dalam membangkitkan semangat kerja karyawan sehingga dapat mengerjakan tugas-tugas dengan baik.

Beberapa faktor diatas saling mempengaruhi perilaku karyawan dalam bekerja yang kemudian berimbas pada kualitas produktivitas karyawan. Untuk itu, dalam penelitian ini penting kiranya disampaikan anggapan dasar yang masih akan dibuktikan kebenarannya dalam pembahasan selanjutnya, yaitu :

1. H1 : Diduga *human relation* dan lingkungan kerja berpengaruh secara bersama-sama (simultan) terhadap produktivitas karyawan pada PDAM Kota Makassar.
2. H2 : Diduga *human relation* berpengaruh secara positif dan signifikan terhadap produktivitas karyawan pada PDAM Kota Makassar.
3. H3 : Diduga lingkungan kerja berpengaruh secara positif dan signifikan terhadap produktivitas karyawan pada PDAM Kota Makassar.

D. Definisi Operasional dan Ruang Lingkup Penelitian

Penegasan suatu konsep adalah dengan tujuan untuk menghindari salah tafsir. Oleh karena itu, perkiraan yang sifatnya abstrak perlu dirumuskan dalam bentuk kata-kata sedemikian rupa sehingga dapat lebih jelas maksud dan maknanya, dimana definisi operasional yang digunakan dalam penelitian ini kemudian diuraikan menjadi indikator empiris yang meliputi :

a. Variabel Terikat (*dependent variable*)

Sering disebut sebagai variabel output, kriteria, konsekuen. Dalam bahasa Indonesia sering disebut sebagai variabel terikat. Variabel terikat merupakan variabel yang dipengaruhi atau yang menjadi akibat, karena adanya

variabel bebas (Sugiono, 2013:97). Dalam penelitian ini yang menjadi variabel terikatnya adalah Produktivitas Kerja.

Produktivitas kerja adalah kemampuan seorang karyawan pada PDAM Kota Makassar dalam mengelola dan memanfaatkan sumber daya yang dimiliki untuk memperoleh keluaran atau hasil yang optimal dalam rangka pelaksanaan tugas yang telah dibebankan kepadanya serta pencapaian hasil kerja yang telah ditentukan.

b. Variabel Bebas (*independent variable*)

Variabel ini sering disebut sebagai variabel *stimulus*, *predikator*, *antecedent*. Dalam bahasa Indonesia sering disebut sebagai variabel bebas. Variabel bebas adalah merupakan variabel yang mempengaruhi atau yang menjadi sebab perubahannya atau timbulnya variabel dependen (terikat) (Sugiono, 2013:96). Dalam penelitian ini yang menjadi variabel bebasnya adalah *Human Relation* (X1) dan Lingkungan Kerja (X2).

1. *Human relation* adalah merupakan syarat utama untuk keberhasilan suatu komunikasi baik komunikasi antar perorangan maupun komunikasi dalam instansi atau perusahaan pada PDAM Kota Makassar
2. Lingkungan kerja adalah segala sesuatu yang ada disekitar karyawan pada saat bekerja, baik berbentuk kehidupan sosial, psikologi, fisik atau non fisik, langsung atau tidak langsung, yang dapat mempengaruhi dirinya dan pekerjaannya saat bekerja dan sangat berpengaruh terhadap karyawan dalam menjalankan tugas dan pekerjaannya dalam menjalankan tugas yang dibebankan untuk memperoleh hasil yang optimal..

E. Kajian Pustaka/ Penelitian Terdahulu

Adapun beberapa penelitian terdahulu yang dijadikan bahan komplementer dalam penelitian ini adalah sebagai berikut :

Tabel 1.2
Penelitian Terdahulu

NO	Nama Peneliti	Judul	Kesimpulan
1	Alfian Samyaji Nugroho	PENGARUH <i>HUMAN RELATION</i> DAN DUKUNGAN ORGANISASIONAL TERHADAP ETOS KERJA KARYAWAN CV TIRTA MINERVA SEMARANG	Hasil pengujian hipotesis dapat disimpulkan penelitian yang menyatakan <i>human relation</i> berpengaruh terhadap etos kerja karyawan bagian produksi pada CV. Tirta Minerva Semarang dapat diterima. Variabel dukungan organisasi dapat disimpulkan bahwa ada pengaruh positif dan signifikan dari dukungan organisasi terhadap etos kerja karyawan
2	Patricia Dhiana & Maria Magdalena Minarsih (2012)	ANALISIS <i>BURNOUT</i> , BUDAYA ORGANISASI DAN <i>HUMAN RELATION</i> TERHADAP STRES KERJA KARYAWAN (STUDI KASUS DI PT HOTEL CANDI BARU SEMARANG)	Pengujian hipotesis menyatakan bahwa <i>burnout</i> , budaya organisasi dan <i>human relation</i> secara simultan berpengaruh positif dan signifikan terhadap stres kerja karyawan.
3	Ovi Setya Prabowo (2008)	ANALISIS PENGARUH <i>HUMAN RELATION</i> , KONDISI FISIK LINGKUNGAN KERJA DAN <i>LEADERSHIP</i> TERHADAP ETOS KERJA KARYAWAN KANTOR PENDAPATAN DAERAH PATI	<i>Human relation</i> , kondisi fisik lingkungan kerja dan <i>leadership</i> baik secara parsial maupun simultan berpengaruh positif dan signifikan terhadap etos kerja karyawan. Analisis yang digunakan adalah analisis regresi berganda dengan menggunakan uji t dan uji f. Hasil dari penelitian ini adalah variabel-variabel <i>human relation</i> , variabel-variabel kondisi fisik lingkungan kerja dan variabel <i>leadership</i> berpengaruh positif terhadap kinerja karyawan

Sumber: Jurnal skripsi, 2008-2012

F. Tujuan Dan Kegunaan Penelitian

1. Tujuan Penelitian:

- a. Untuk mengetahui pengaruh *human relation* terhadap produktivitas karyawan yang positif dan signifikan pada PDAM Kota Makassar.
- b. Untuk mengetahui pengaruh lingkungan kerja terhadap produktivitas karyawan yang positif dan signifikan pada PDAM Kota Makassar.
- c. Untuk mengetahui *human relation* dan lingkungan kerja berpengaruh secara bersama-sama (simultan) terhadap produktivitas karyawan pada PDAM Kota Makassar

2. Kegunaan Penelitian

Penelitian ini diharapkan berguna untuk orang banyak dan hal yang ingin dicapai adalah sebagai berikut :

a. Bagi instansi

Diharapkan hasil penelitian ini dapat dijadikan sebagai bahan pertimbangan bagi pihak instansi dalam membuat kebijakan dan pengambilan keputusan dalam rangka pengelolaan SDM yang lebih baik.

b. Bagi almamater

Hasil dari penelitian ini diharapkan dapat memberikan kontribusi bagi peningkatan keilmuan bagi kalangan akademisi dan referensi bacaan bagi semua pihak yang membutuhkannya.

c. Bagi masyarakat/pihak lain

Sebagai bahan informasi bagi yang membutuhkan pada masa yang akan datang untuk lebih menciptakan masyarakat yang lebih baik.

BAB II

TINJAUAN TEORITIS

A. Manajemen Sumber Daya Manusia

Berbicara tentang sumber daya manusia atau manusia, hidup, arti, dan peranan keberadaannya adalah selalu aktual. Sebab sampai sekarang ini manusia tetap menjadi sentral pembahasan dalam berbagai masalah apapun yang harus dipecahkan di bumi kita ini pada hakikatnya berhubungan dengan manusia. Hakikat dari manajemen sumber daya manusia ialah mengelola hubungan antara manusia dengan hubungan tugas.

Manajemen sumber daya manusia merupakan bagian dari manajemen keorganisasian yang memfokuskan diri pada unsur manusia (Sutrisno,2013:6) yaitu suatu ilmu atau cara bagaimana mengatur hubungan dan peranan sumber daya (tenaga kerja) yang dimiliki oleh individu secara efisien dan efektif serta dapat digunakan secara maksimal sehingga tercapai tujuan bersama perusahaan. Sumber daya manusia telah disadari merupakan kekuatan sentral yang menggerakkan dinamika organisasi. Sumber daya manusia berbeda dengan sumber daya lainnya, dimana manusia selalu berusaha mengembangkan dirinya. Walaupun baiknya sumber daya lain yang dimiliki oleh perusahaan kalau tanpa didukung personalia yang dapat bekerja secara efektif dan efisien, akan tetap tidak dapat mencapai tujuan perusahaan secara memuaskan bahkan dapat berakibat kegagalan. Untuk itu perusahaan harus dapat memanfaatkan sumber daya manusia yang ada dengan cara menggerakkan dan mengarahkan agar sumber manusia yang

ada untuk mampu bekerja dengan baik, sehingga tujuan yang ada dalam perusahaan dapat tercapai.

Manajemen sumber daya manusia (MSDM) merupakan salah satu bidang dari manajemen umum, di mana manajemen umum sebagai proses meliputi segi-segi perencanaan, pengorganisasian, pelaksanaan dan pengendalian. Pada dasarnya manusia merupakan sumber daya yang paling penting di dalam pembangunan bangsa di samping sumber daya lainnya, yaitu sumber daya alam (*natural resources*) dan sumber daya modal (*capital resources*). Pentingnya peranan manusia ini adalah berkat karunia Allah SWT yang memang telah menciptakan manusia sebagai makhluk yang paling mulia, dengan tugas yang mulia pula, yaitu sebagai khalifah di bumi, yang bertugas mengelola kehidupan menurut petunjuk-Nya. Sebagaimana firman Allah SWT dalam Q.S. Ibrahim / 14:19, yaitu :

أَلَمْ تَرَ أَنَّ اللَّهَ خَلَقَ السَّمَوَاتِ وَالْأَرْضَ بِالْحَقِّ إِنَّ يَشَاءُ يُدْهِبُكُمْ وَيَأْتِ بِخَلْقٍ حَدِيدٍ ﴿١٩﴾

Terjemahnya:

“Tidakkah kamu perhatikan, bahwa sesungguhnya Allah telah menciptakan langit dan bumi dengan hak (benar)? Jika Dia menghendaki, niscaya Dia membinasakan kamu dan mengganti (mu) dengan makhluk yang baru” (Departemen Agama RI, h.382)

Ayat tersebut ditujukan pada Muhammad, agar mengetahui, bahwa Allah telah menciptakan langit dan bumi beserta segala isinya denganq penuh hikmah dan dengan cara yang hak, supaya orang bisa mengambil dalil untuk membuktikan kesempurnaan kodrat-Nya.

Berdasarkan ayat di atas maka jelaslah bahwa pentingnya peranan manusia dalam pembangunan bangsa dalam meningkatkan atau mengembangkan kemampuan dan keterampilan untuk lebih produktif dan menambah keefektifitasan dalam bekerja. Serta dengan bekerja secara sungguh-sungguh yang merupakan syarat sebuah kemajuan.

B. *Human Relation*

Human relation (hubungan antar manusia) merupakan syarat utama untuk keberhasilan suatu komunikasi baik komunikasi antar perorangan maupun komunikasi dalam instansi atau perusahaan.

Di sisi lain *human relation* karyawan merupakan hubungan manusiawi yang selalu dibutuhkan oleh karyawan, dimana fungsinya sebagai makhluk pribadi dan makhluk sosial, kebutuhan akan orang lain untuk bekerjasama dalam mencapai tujuan hidupnya. Hubungan yang harmonis akan membuat suasana kerja yang menyenangkan dan hal ini akan mempengaruhi semangat karyawan dalam menjalankan segala pekerjaannya.

1. *Pengertian Human Relation*

Human relation dapat diartikan sebagai hubungan antar manusia atau lebih tepatnya hubungan manusiawi, namun tidak hanya dalam hal berkomunikasi tetapi didalam pelaksanaannya terkandung nilai-nilai kemanusiaan serta unsur-unsur kejiwaan yang amat mendalam untuk mengubah sifat, pendapat, atau perilaku seseorang. Pada istilah hubungan antar manusia tidak terdapat titik berat yang meyakinkan, sedangkan titik berat pada *human relation* adalah *humannya*

(manusianya). Jadi di sini faktor manusianya berupa sifat, watak, tingkah laku, pribadinya dan bukan hanya wujudnya saja. *Human relation* adalah masalah rohaniah, yaitu proses rohaniah yang menyangkut sifat-sifat rohaniah, perangai, kepribadian, sikap dan tingkah laku menuju suatu kebahagiaan atau kepuasan hati.

Ditinjau dari segi ilmu komunikasi, *human relation* termasuk kedalam komunikasi antar personal (*interpersonal communication*) sebab berlangsung antara dua orang secara dialogis dan sifatnya *action oriented*, mengandung kegiatan mengubah sikap, pendapat, atau perilaku seseorang. *Human relation* merupakan komunikasi persuasif yang dilakukan oleh seseorang kepada orang lain secara tatap muka sehingga menimbulkan kebahagiaan dan kepuasan hati. Seperti yang ditunjukkan pada Q.S. Al-Isra / 17:28, yaitu :

وَأِمَّا تُعْرِضَنَّ عَنْهُمْ أَبْتِغَاءَ رَحْمَةٍ مِّن رَّبِّكَ تَرْجُوهَا فَقُلْ لَهُمْ قَوْلًا مَّيْسُورًا

Terjemahnya :

“Dan jika kamu berpaling dari mereka untuk memperoleh rahmat dari Tuhanmu yang ksmu harapkan, maka katakanlah kepada mereka ucapan yang lemah lembut” (Departemen Agama RI, 2011:537)

Maksudnya apabila kamu tidak dapat melaksanakan perintah Allah maka katakanlah kepada mereka perkataan yang baik agar mereka tidak kecewa karena mereka belum mendapat bantuan dari kamu. Dalam pada itu kamu berusaha untuk mendapat rezeki (rahmat) dari Tuhanmu, sehingga kamu dapat memberikan kepada mereka hak-hak mereka.

Disini dijelaskan bahwa dalam *human relation* itu suatu pemimpin organisasi melakukan komunikasi dengan para karyawannya secara manusiawi

untuk menggiatkan mereka bekerja bersama-sama serta mendapatkan hasil yang memuaskan.

Didalam hadits Nabi juga ditemukan prinsip-prinsip etika komunikasi, bagaimana Rasulullah saw mengajarkan berkomunikasi kepada kita yaitu :

عَنْ أَبِي هُرَيْرَةَ رَضِيَ اللَّهُ عَنْهُ أَنَّ رَسُولَ اللَّهِ صَلَّى اللَّهُ عَلَيْهِ وَسَلَّمَ قَالَ : مَنْ كَانَ يُؤْمِنُ بِاللَّهِ وَالْيَوْمِ الْآخِرِ فَلْيُكْرِمْ خَيْرًا أَوْ لِيَصْمُتْ، وَمَنْ كَانَ يُؤْمِنُ بِاللَّهِ وَالْيَوْمِ الْآخِرِ فَلْيُكْرِمْ جَارَهُ، وَمَنْ كَانَ يُؤْمِنُ بِاللَّهِ وَالْيَوْمِ الْآخِرِ فَلْيُكْرِمْ ضَيْفَهُ [رواه البخاري ومسلم].

Artinya :

Dari Abu Hurairah radhiallahuanhu, sesungguhnya Rasulullah saw bersabda : Siapa yang beriman kepada Allah dan hari akhir hendaklah dia berkata baik atau diam, siapa yang beriman kepada Allah dan hari akhir hendaklah dia menghormati tetangganya dan barangsiapa yang beriman kepada Allah dan hari akhir maka hendaklah dia memuliakan tamunya. (Riwayat Bukhori dan Muslim)

Maksud dari hadist diatas adalah sejalan dengan perkembangan perusahaan, *human relation* terus berkembang dalam mengiringi komunikasi yang efektif. Komunikasi organisasi menggunakan *human relation*, karena keberadaannya turut membantu memberikan kondisi lingkungan yang membuat karyawann nyaman saat bekerja, sehingga dapat menciptakan kelompok kerja yang solid dan memiliki semangat kerja yang tinggi.

Untuk mencapai tujuan, sebuah organisasi perlu didukung oleh semua pihak dalam organisasi. Sebuah perusahaan harus mampu menciptakan suasana yang kondusif, dimana pimpinan mampu bekerja sama dengan karyawan serta mengarahkan tujuan organisasi secara efektif.

Ada dua pengertian human relation, yaitu:

a. *Human Relation* dalam arti luas

Human relation dalam arti luas adalah interaksi antara seseorang dengan orang lain dalam berbagai situasi dan dalam semua bidang kehidupan. Jadi, hubungan manusiawi dilakukan dimana saja; dirumah, dijalan, di dalam bus dan sebagainya.

b. *Human Relation* dalam arti sempit

Human relation dalam arti sempit juga interaksi antara seseorang dengan orang lain. Akan tetapi, interaksi disini hanyalah dalam situasi kerja dan dalam organisasi kekaryaan (*work organization*).

Menurut Keith Davis dalam bukunya, *Human Relations at Work*, menyatakan:

“From the viewpoint of a manager who has responsibility for leading a group, human relations is the interaction of people into a work situation that motivates them to work together productively, cooperatively, and with economic, psychological, and social satisfactions”.

Dengan kata lain *human relation* adalah kegiatan dalam upaya memotivasi manusia untuk menumbuhkan kerja sama yang efektif, dan memberikan pemenuhan kebutuhan dan juga tujuan organisasi. Potensi aktualitas dan proses kreativitas manusia perlu digali, diarahkan dan dikembangkan di dalam wadah masyarakat dan juga organisasi.

2. Falsafah *Human Relation*

Davis dalam Oemi Abdurrachman mengemukakan, yang menjadi dasar falsafah *human relation* adalah hal-hal sebagai berikut:

- a. *Mutual Interest* (Kepentingan Bersama)
- b. Perbedaan-perbedaan tiap individu
- c. *Human Dignity* (Harga Diri)

3. Prinsip-Prinsip *Human Relation*

Prinsip-prinsip *human relation* menurut Davis dalam Oemi Abdurrachman:

- a. *Importance of the Individual* (Pentingnya individu)
- b. *Mutual Acceptance* (Saling menerima)
- c. *Common Interest* (Kepentingan bersama)
- d. *Open Communication* (Komunikasi terbuka)
- e. Partisipasi Pegawai
- f. *Local Identity* (Identitas setempat)
- g. *Local Decisions* (Keputusan setempat)
- h. *High Moral Standards* (Ukuran moral yang tinggi)

4. *Human Relation* Sebagai Wahana Manajemen

Human relation merupakan salah satu unsur penting bagi keberhasilan komunikasi, baik dalam komunikasi antarpersonal maupun komunikasi kelompok serta dalam *public relation*. Di dalam sebuah organisasi, seorang pimpinan atau manajer mempunyai tanggung jawab utama untuk meyakinkan para anggotanya

akan perlunya ditumbuhkan, dikembangkan, dipraktekkan hubungan antarpribadi (*inter-personal relations*) yang sehat, termasuk dirinya sendiri dan hubungan personil antara pimpinan dan bawahannya.

Hubungan yang dilandasi oleh prinsip-prinsip *human relation* dalam organisasi antara pimpinan dan bawahan/antarbawahan atau karyawan itu sendiri akan mendorong organisasi itu untuk lebih produktif mencapai tujuannya secara sempurna. Oleh sebab itu, banyak organisasi yang secara aktif mencari jalan untuk menyempurnakan *interpersonal relationship* antara para anggotanya, karena para manajer atau pimpinan itu percaya; bahwa *human relation* merupakan faktor yang sangat menguntungkan baik bagi organisasi itu sendiri maupun bagi perorangan/karyawan.

C. Lingkungan Kerja

Lingkungan kerja merupakan keadaan dimana karyawan melakukan aktivitas setiap harinya. Lingkungan kerja yang kondusif juga memberikan rasa aman dan nyaman bagi karyawan, lingkungan juga memengaruhi kondisi psikologis sehingga mendorong karyawan dalam setiap pelaksanaan tugas dan pekerjaan yang lebih optimal. Seperti yang ditunjukkan pada Q.S. Al-Anbiya / 21:80, yaitu :

وَعَلَّمْنَاهُ صَنْعَةَ لَبُوسٍ لَّكُمْ لِيُحْصِنَكُمْ مِّنْ بَأْسِكُمْ ۗ فَهَلْ أَنْتُمْ شَاكِرُونَ ﴿٨٠﴾

Terjemahnya :

Dan telah Kami ajarkan (pula) kepada Daud cara membuat baju besi untukmu, guna melindungi kamu dalam peperanganmu. Apakah kamu bersyukur (kepada Allah)? (Departemen Agama RI, h505)

Dalam ayat tersebut dijelaskan bahwa, manusia akan mampu melaksanakan kegiatannya dengan baik, apabila diantaranya ditunjang oleh suatu kondisi lingkungan yang sesuai. Kondisi lingkungan kerja yang dihadapi oleh pekerja untuk satu bidang industri sering kali berbeda. Semakin berat kondisi kerja yang dihadapi oleh pekerja, semakin tinggi program proteksi (perlindungan) yang diterapkan untuk mencapai hasil yang optimal.

Persepsi tentang kondisi fisik lingkungan kerja adalah pandangan, pengamatan dan pemberian arti mengenai segala sesuatu yang ada di sekitar karyawan yang dapat mempengaruhi sikap kerja karyawan.

1. Pengertian Lingkungan Kerja

Lingkungan kerja merupakan bagian komponen yang sangat penting di dalam karyawan melakukan aktivitas bekerja. Dengan memperhatikan lingkungan kerja yang baik atau menciptakan kondisi kerja yang mampu memberikan motivasi karyawan untuk bekerja, maka dapat membawa pengaruh terhadap semangat kerja karyawan.

Pengertian lingkungan kerja adalah segala sesuatu yang ada disekitar para pekerja yang dapat mempengaruhi dirinya dalam menjalankan tugas-tugas yang dibebankan. Dalam jurnal administrasi bisnis, menurut Saydam (2000:226) mendefinisikan lingkungan kerja sebagai “keseluruhan sarana prasarana kerja yang ada disekitar karyawan yang sedang melaksanakan pekerjaan yang dapat mempengaruhi pekerjaan itu sendiri”. Walaupun lingkungan kerja merupakan faktor penting serta dapat mempengaruhi kinerja karyawan tetapi saat ini masih

banyak perusahaan yang kurang memperhatikan kondisi lingkungan kerja disekitar perusahaannya.

Suatu kondisi lingkungan kerja dapat dikatakan baik apabila lingkungan kerja tersebut sehat, nyaman, aman dan menyenangkan bagi karyawan dalam menyelesaikan pekerjaannya. Menurut Lewa dan Subono (2005:235) bahwa lingkungan kerja didesain sedemikian rupa agar dapat tercipta hubungan kerja yang mengikat pekerja dengan lingkungan. Lingkungan kerja yang menyenangkan dapat membuat para karyawan merasa betah dalam menyelesaikan pekerjaannya serta mampu mencapai suatu hasil yang optimal. Sebaliknya apabila kondisi lingkungan kerja tersebut tidak memadai akan menimbulkan dampak negatif dalam penurunan tingkat produktivitas kinerja karyawan. Menurut Sedarmayati (2009:21) definisi lingkungan kerja adalah keseluruhan alat perkakas dan bahan yang dihadapi, lingkungan sekitarnya dimana seorang bekerja, metode kerjanya, serta pengaturan kerjanya baik sebagai perseorangan maupun kelompok.

2. Jenis Lingkungan Kerja

Sedarmayanti menyatakan bahwa secara garis besar, jenis lingkungan kerja dibagi menjadi dua, yaitu; lingkungan kerja fisik dan lingkungan kerja non fisik.

a. Lingkungan Kerja Fisik

Menurut Sedarmayanti, “Lingkungan kerja fisik adalah semua keadaan berbentuk fisik yang terdapat di sekitar tempat kerja yang dapat mempengaruhi pegawai baik secara langsung maupun secara tidak langsung

Lingkungan kerja fisik dapat dibagi dalam dua kategori, yaitu :

1. Lingkungan yang langsung berhubungan dengan pegawai (seperti; pusat kerja,kursi,meja, dan sebagainya).
2. Lingkungan perantara atau lingkungan umum dapat juga disebut lingkungan kerja yang mempengaruhi kondisi manusia, misalnya temperatur, kelembaban, sirkulasi udara, pencahayaan, kebisingan, getaran mekanis, bau tidak sedap,warna dan lain-lain. Untuk dapat memperkecil pengaruh lingkungan fisik terhadap pegawai, maka langkah pertama harus mempelajari manusia, baik,mengenai fisik dan tingkah lakunya maupun mengenai fisiknya, kemudian digunakan sebagai dasar pemikiran lingkungan fisik yang sesuai.

b. Lingkungan Kerja Non Fisik

Lingkungan non fisik ini juga merupakan kelompok lingkungan kerja yang tidak bisa diabaikan. Beberapa ahli telah berpendapat diantaranya.

Menurut Sedarmayanti, “Lingkungan kerja non fisik adalah semua keadaan yang terjadi yang berkaitan dengan hubungan kerja, baik hubungan dengan atasan maupun sesama rekan kerja, ataupun hubungan dengan bawahan.”

Perusahaan hendaknya dapat mencerminkan kondisi yang mendukung kerja sama antara tingkat atasan, bawahan maupun yang memiliki status jabatan yang sama di perusahaan. Kondisi yang hendaknya diciptakan adalah suasana kekeluargaan, komunikasi yang baik, dan pengendalian diri. (alex nitisemito)

Suryadi Perwiro Santoso yang mengutip pernyataan Myon Woo Lee sang pencetus teori W dalam ilmu manajemen sumber daya manusia, bahwa pihak manajemen perusahaan hendaknya membangun suatu iklim dan suasana kerja

yang bisa membangkitkan rasa kekeluargaan untuk mencapai tujuan bersama. Pihak manajemen perusahaan juga hendaknya mampu mendorong inisiatif dan kreativitas. Kondisi seperti inilah yang selanjutnya menciptakan antusiasme untuk bersatu dalam organisasi perusahaan untuk mencapai tujuan.

3. Faktor-Faktor yang Mempengaruhi Lingkungan Kerja

Manusia akan mampu melaksanakan kegiatannya dengan baik, sehingga dicapai suatu hasil yang optimal, apabila diantaranya ditunjang oleh suatu kondisi lingkungan yang sesuai. Suatu kondisi lingkungan dikatakan baik atau sesuai apabila manusia dapat melaksanakan kegiatannya secara optimal, sehat, aman, dan nyaman. Ketidaksesuaian lingkungan kerja dapat dilihat akibatnya dalam jangka waktu yang lama. Lebih jauh lagi, keadaan lingkungan yang kurang baik dapat menuntut tenaga dan waktu yang lebih banyak dan tidak mendukung diperolehnya rancangan sistem kerja yang efisien. Banyak faktor yang memengaruhi terbentuknya suatu kondisi lingkungan kerja. Berikut ini beberapa faktor yang diuraikan Sedarmayanti :

”Yang dapat memengaruhi terbentuknya suatu kondisi lingkungan kerja dikaitkan dengan kemampuan pegawai, diantaranya adalah” :

1. Penerangan/cahaya di tempat kerja
2. Temperatur/suhu udara di tempat kerja
3. Kelembaban di tempat kerja
4. Sirkulasi udara di tempat kerja
5. Kebisingan di tempat kerja
6. Getaran mekanis di tempat kerja.
7. Bau tidak sedap di tempat kerja

8. Tata warna di tempat kerja
9. Dekorasi di tempat kerja
10. Keamanan di tempat kerja

D. Produktivitas Kerja

Dalam usaha mencapai tujuan suatu instansi atau perusahaan secara maksimal, maka instansi atau perusahaan tersebut memerlukan tenaga kerja yang memiliki atau mempunyai produktivitas kerja yang tinggi. Produktivitas merupakan kemampuan memperoleh manfaat yang sebesar-besarnya dari sarana dan prasarana yang tersedia dengan pencapaian yang maksimal. Sebagaimana yang ditunjukkan pada Q.S. Ash-Shaaffat / 37:61, yaitu :

لِمِثْلِ هَذَا فَلْيَعْمَلِ الْعَامِلُونَ ﴿٦١﴾

Terjemahnya :

“Untuk kemenangan serupa ini hendaklah berusaha orang-orang yang bekerja” (Departemen Agama RI, 2011:449)

Didahulkannya kalimat “untuk yang serupa ini” bertujuan menekankan bahwa ini saja – bukan selain itu – yang mestinya menjadi upaya. Penekanan tersebut diperlukan karena sementara orang – khususnya kaum musyrikin – menduga bahwa amal-amal yang mereka lakukan adalah amal-amal terpuji, tanpa menyadari bahwa justru itulah yang paling merugikan mereka.

Maksud dari ayat di atas, untuk mencapai suatu produktivitas yang baik, maka perlu adanya usaha dalam suatu pekerjaan dan manusialah yang berperan penting dalam meningkatkan produktivitas itu sendiri. Karena itu, produktivitas

sumber daya manusia lebih ditonjolkan dibandingkan dengan produktivitas modal, alat produksi dan teknologi.

1. Pengertian Produktivitas Kerja

Produktivitas merupakan konsep sentral dalam manajemen sumber daya manusia sebab merupakan pilar utama dari kinerja dan akan terwujud jika pegawai memiliki produktivitas yang tinggi. Produktivitas memiliki makna yang berkaitan dengan kata “produksi” dan “produktif”. Kata produktif adalah kata sifat yang diberikan pada sesuatu yang mempunyai kekuatan atau kemampuan untuk menghasilkan sesuatu, “produksi” merupakan jumlah hasil yang dicapai “produktivitas” berkaitan dengan cara pencapaian produksi (Sinungan, 1987:15).

Bila kita berbicara masalah produktivitas kerja maka tentu tertuju pada output atau hasil dari pekerjaan yang telah dilakukan. Karyawan yang merasa puas secara alamiah akan berusaha meningkatkan hasil kerja mereka (output). Meningkatnya output kerja merupakan istilah lain dari apa yang disebut sebagai produktivitas kerja. Dalam jurnal Christine Lydia Sumampouw, Yuniarsih (2009:156) mengemukakan bahwa produktivitas kerja dapat diartikan sebagai hasil kongkrit (produk) yang dihasilkan oleh individu atau kelompok, selama satuan waktu tertentu dalam suatu proses kerja. Oleh karena itu mengukur tingkat produktivitas tidaklah mudah, disamping banyaknya variabel yang harus diukur, juga alat ukur yang digunakannya sangat bervariasi.

Menurut Hasibuan (2008:94), produktivitas kerja dapat didefinisikan sebagai perbandingan antara *output* dengan *input*, dimana *output*-nya harus mempunyai nilai tambah dan teknik pengerjaannya yang lebih baik.

Pendapat lain mengenai pengertian produktivitas kerja dikemukakan oleh Klingner dan Nanbaldian dalam Gomes (2001:1600), menyatakan bahwa produktivitas merupakan fungsi perkalian dari usaha pegawai (*effort*), yang didukung dengan motivasi yang tinggi, dengan kemampuan pegawai (*ability*), yang diperoleh melalui latihan-latihan. Produktivitas yang meningkat, berarti performansi yang baik, akan menjadi *feedback* bagi usaha, atau motivasi pekerja pada tahap berikutnya.

Mathis dalam Yuli (2005:204) mendefinisikan produktivitas kerja merupakan pengukuran dan kuantitas dari pekerjaan dengan mempertimbangkan dari seluruh biaya dan hal-hal yang terkait dan yang diperlukan untuk pekerjaan tersebut.

Menurut Sulistiyani dan Rosidah (2003:199), produktivitas menyangkut masalah hasil akhir, yakni seberapa besar hasil akhir yang diperoleh di dalam proses produksi. Dalam hal ini tidak terlepas dengan efisiensi dan efektivitas.

Sedangkan menurut Gomes (2001:159), pengertian produktivitas dikemukakan orang dengan menunjukkan kepada rasio *output* terhadap *input*. *Input* bisa menyangkut biaya produksi (*production costs*) dan biaya peralatan (*equipment costs*). Sedangkan *output* bisa terdiri dari penjualan (*sales*), pendapatan (*earnings*), *market share*, dan kerusakan (*defects*).

Berdasarkan pengertian produktivitas kerja di atas, maka dapat dikemukakan bahwa produktivitas merupakan suatu perbandingan antara target dan realisasi yang dicapai karyawan. Produktivitas kerja merupakan gejala dari prestasi karyawan, dimana jika karyawan tersebut produktif, maka dapat

dikatakan bahwa karyawan tersebut berprestasi. Dengan demikian produktivitas kerja karyawan berkaitan dengan produktivitas perusahaan secara keseluruhan.

2. Motivasi Kerja Karyawan Sesuai Anjuran UU PDAM

Di Indonesia pengaturan tentang air di dalam UUD 45 pada ayat 33 disebutkan bumi, air dan isinya dikuasai oleh negara dan digunakan untuk sebesar-besarnya kemakmuran rakyat di aturan lain dalam UU Nomor 7 tahun 2004 tentang Sumber Daya Air yang dalam pasalnya diamanatkan kewenangan pengaturannya pada pemerintah provinsi.

Perusahaan Daerah Air Minum (PDAM) dalam menjalankan usahanya, tiap tahun dinilai tingkat kesehatannya berdasar Keputusan Menteri Dalam Negeri No.47 Tahun 1999 tentang Pedoman Penilaian Kinerja Perusahaan Daerah Air Minum. Menurut UU No. 32 Tahun 2004, tanggung jawab perencanaan, konstruksi, dan operasi serta pemeliharaan sarana dan prasarana air minum berada ditangan pemerintah kabupaten/kota.

UNIVERSITAS ISLAM NEGERI
ALAUDDIN
M A K A S S A R
Anjuran agama untuk bekerja sesuai dengan profesi dan kemampuan. Seperti yang ditunjukkan pada Q.S. Al-Zalzalah / 99:7, berikut

فَمَنْ يَعْمَلْ مِثْقَالَ ذَرَّةٍ خَيْرًا يَرَهُ

Terjemahnya :

“Barangsiapa yang mengerjakan kebaikan seberat dzarrahpun, niscaya dia akan melihat (balasan)nya.” (Departemen Agama RI, 2011:1087)

Kemudian seperti yang ditunjukkan pada H.R. Bukhari : 6015, yang menyatakan bahwa:

“Rasulullah shallallahu ‘alaihi wasallam bersabda: ‘Jika amanat telah disia-siakan, tunggu saja kehancuran terjadi’. Ada seorang sahabat bertanya; ‘bagaimana maksud amanat disia-siakan?’ Nabi menjawab; ‘Jika urusan diserahkan bukan kepada ahlinya, maka tunggulah kehancuran itu.’”

3. Faktor-Faktor yang Mempengaruhi Produktivitas Kerja Karyawan

Hubungan antara kepuasan kerja dan produktivitas kerja bagi jenis pekerjaan kompleks dan bervariasi cenderung tinggi apabila pekerjaan itu lebih banyak bergantung pada aspek manusia, sedangkan kehadiran manusia yang memiliki moral kerja tinggi jelas akan mempengaruhi keberhasilan suatu organisasi dalam mencapai tingkat produktivitas.

Yuniarsi (2009:159) mengelompokkan faktor-faktor yang mempengaruhi produktivitas dalam dua kelompok yaitu :

- a. Faktor Internal
- b. Faktor Ekternal

Secara sederhana faktor-faktor yang dapat mempengaruhi produktivitas ini dapat dilihat lebih lanjut dalam gambar berikut:

Gambar 2.1

Faktor-Faktor Produktivitas Kerja



Sumber: *Jurnal produktivitas kerja*, Christine Lydia Sumampow, 2011

Sedangkan menurut Sedarmayanti (2001:79), menyatakan bahwa ada beberapa faktor yang mempengaruhi produktivitas kerja adalah sebagai berikut :

1. Tindakan konstruktif
2. Percaya pada diri sendiri
3. Bertanggung jawab
4. Memiliki rasa cinta terhadap pekerjaan
5. Mempunyai pandangan ke depan
6. Mampu mengatasi persoalan dan dapat menyesuaikan diri dengan lingkungan yang berubah-ubah.
7. Mempunyai kontribusi positif terhadap lingkungan.
8. Memiliki kekuatan untuk mewujudkan potensi yang dimiliki.

9. Semangat kerja untuk mendorong mereka untuk bekerjasama dalam menyelesaikan pekerjaan.

3. Pengukuran Produktivitas Kerja Pegawai

Pengukuran produktivitas kerja dilakukan dengan mengukur perubahan produktivitas sehingga dapat dilakukan usaha untuk memperbaiki produktivitas, pengukuran produktivitas dapat bersifat prospektif dan bersifat sebagai masukan untuk pengambilan keputusan strategik.

Apabila input yang sebenarnya semakin besar penghematannya, maka tingkat efisiensi semakin tinggi, tetapi semakin kecil input yang dihemat semakin rendah tingkat efisiensinya. Efektivitas merupakan ukuran yang memberikan gambaran seberapa jauh target dapat dicapai. Apabila efisiensi dikaitkan dengan efektivitas, walau terjadi peningkatan efisiensi, belum tentu efektivitasnya meningkat.

Berdasarkan penjelasan diatas produktivitas memiliki rumus sebagai berikut:

$$\text{Produktivitas Kerja Pegawai} = \frac{\text{Efektivitas menghasilkan output}}{\text{Efisiensi menggunakan input}}$$

Efisiensi dan produktivitas merupakan rasio dan masukan (output) kepada keluaran (input). Produktivitas dapat diperoleh berdasarkan faktor total atas dasar faktor parsial, dimana faktor total adalah rasio dari output terhadap input.

Produktivitas kerja diukur dan dimonitor, agar manajemen dapat menentukan arahnya, naik turunnya; dapat membandingkan produktivitas organisasinya dengan organisasi saingannya dan mengukur dampak program-

program perbaikan produktivitas atau pengukuran biaya yang dilakukan oleh organisasi. Produktivitas dapat diukur dengan dua standar utama, yaitu produktivitas fisik dan produktivitas nilai. Secara fisik produktivitas diukur secara kuantitatif seperti banyaknya keluaran (panjang, berat, lamanya waktu, dan jumlah). Sedangkan berdasarkan nilai, produktivitas diukur atas dasar nilai-nilai kemampuan, sikap, perilaku, disiplin, motivasi, dan komitmen terhadap pekerjaan/tugas. Pengukuran produktivitas merupakan suatu proses yang sangat penting karena akan menjadi landasan dalam membuat kebijakan perbaikan produktivitas secara keseluruhan dalam proses manajemen.

Menurut Sinungan (1990:93) yang mengemukakan bahwa;

“Produktivitas bukanlah suatu perhitungan kuantitas, tetapi suatu rasio, suatu perbandingan dan merupakan suatu pengukuran sistematis dari suatu tingkat efisiensi. Produksi berkaitan dengan kuantitas, sedangkan produktivitas berkaitan dengan hasil persatuan dari suatu input (masukan)”.

Dengan demikian penentuan produktivitas dihadapkan pada hasil yang diinginkan telah dicapai (efektivitas) dan sumber daya yang digunakan untuk mencapai hasil tersebut (efisiensi).

Pada tingkat perusahaan, pengukuran produktivitas terutama digunakan sebagai sarana manajemen untuk menganalisa dan mendorong efisiensi produksi. Pertama, dengan pemberitahuan awal, instalasi dan pelaksanaan suatu sistem pengukuran, akan meninggikan kesadaran pegawai dan minatnya pada tingkat dan rangkaian produktivitas. Kedua, diskusi tentang gambaran-gambaran yang berasal dari metode-metode yang relatif kasar ataupun dari data yang kurang memenuhi syarat sekalipun, ternyata memberi dasar bagi penganalisaan proses yang konstruktif atas produktif.

4. Metode – Metode Pokok Pengukuran Produktivitas

Secara umum pengukuran produktivitas berarti perbandingan yang dapat dibedakan dalam tiga jenis yang sangat berbeda.

- 1) Perbandingan-perbandingan antara pelaksanaan sekarang dengan pelaksanaan secara historis yang tidak menunjukkan apakah pelaksanaan sekarang ini memuaskan, namun hanya mengetengahkan apakah meningkat atau berkurang serta tingkatannya.
- 2) Perbandingan pelaksanaan antara satu unit (perorangan tugas, seksi, proses) dengan lainnya. Pengukuran seperti itu menunjukkan pencapaian relatif.
- 3) Perbandingan pelaksanaan sekarang dengan targetnya, dan inilah yang terbaik sebagai memusatkan perhatian pada saran / tujuan.

Agar susunan daftar produktivitas dari waktu ke waktu sebanding, setiap susunan daftar harus disesuaikan dengan nilai waktu dasar yang menggunakan harga-harga paten. Oleh karena itu, melalui pengukuran produktivitas kita dapat menghitung tenaga kerja, modal serta faktor-faktor produktivitas lainnya. Akibatnya produktivitas faktor total merupakan rata-rata tenaga kerja dan produktivitas modal yang diukur.

E. Hubungan Antar Variabel

1. Hubungan antara *human relation* dengan produktivitas

Dalam hubungan organisasi/perusahaan, keberadaan *human relation* mempengaruhi produktivitas suatu perusahaan. Terciptanya *human relation* yang serasi akan mewujudkan lingkungan dan suasana kerja yang nyaman.

Kedisiplinan karyawan akan tercapai apabila *human relation* dalam perusahaan tersebut baik (Hasibuan,2000).

Hubungan antar manusia didefinisikan sebagai hubungan manusiawi yang termasuk ke dalam komunikasi antarpersonal (*interpersonal communication*) sebab berlangsung pada umumnya antara dua orang secara dialogis. Dikatakan bahwa hubungan manusiawi itu komunikasi karena sifatnya *action oriented*, mengandung kegiatan untuk mengubah sikap, pendapat, atau perilaku seseorang (Onong,2001) dalam jurnal Ovi Setya. Menurut Klingner dan Nanbaldian dalam Gomes (2001:160) menyatakan bahwa produktivitas merupakan fungsi perkalian dari usaha pegawai (*ability*), yang diperoleh melalui latihan-latihan. Produktivitas yang meningkat, berarti performansi yang baik akan menjadi *feedback* bagi usaha atau motivasi pekerja pada tahap berikutnya.

Jadi, yang terpenting dalam mewujudkan *human relation* adalah bagaimana kita memahami hakekat manusia kemanusiaan agar tercipta suasana kerja yang harmonis dan baik yang dapat meningkatkan semangat kerja yang akan mempengaruhi juga hasil produktivitas kerjanya.

2. Hubungan antara lingkungan kerja dengan produktivitas

Kondisi lingkungan kerja merupakan faktor yang penting didalam kelancaran dan kenyamanan bekerja, hal ini akan dapat meningkatkan produktivitas dan efisiensi kerja karyawan karena kondisi fisik lingkungan ini bersifat nyata, hal ini berkaitan dengan kondisi tempat atau ruangan dan kelengkapan material atau peralatan yang diperlukan atau digunakan untuk bekerja. Lingkungan kerja adalah

tempat dimana karyawan melakukan aktivitas setiap harinya. Menurut Basu Swastha (2002:26) dalam jurnal Senata, lingkungan kerja perusahaan dapat diartikan sebagai keseluruhan faktor-faktor ekstern yang dapat mempengaruhi perusahaan baik organisasi maupun kegiatannya.

Dengan adanya penyediaan lingkungan kerja yang nyaman dan aman akan memotivasi karyawan untuk bekerja sehingga dapat meningkatkan produktivitas karyawan dalam bekerja. Idealnya, produktivitas kerja akan tinggi apabila karyawan dapat menghasilkan kuantitas dan kualitas produk yang tinggi dengan pemanfaatan sarana, prasarana, dan waktu yang seefektif mungkin (Siagian,2002).

E. Kerangka Pikir

Kerangka pikir merupakan alur pikir dari gagasan penelitian yang mengacu pada kajian teori, hingga munculnya variabel-variabel yang digunakan di dalam penelitian. Bukan merupakan urutan kegiatan pada penelitian yang dilakukan. Kerangka pikir juga dapat menjelaskan tentang adanya hubungan atau pengaruh variabel bebas yang terdiri dari *Human Relation* dan Lingkungan Kerja terhadap variabel terikat yaitu Produktivitas Kerja. Berikut ini merupakan skema kerangka pikirnya :

Gambar 2.2

Kerangka Pikir Penelitian

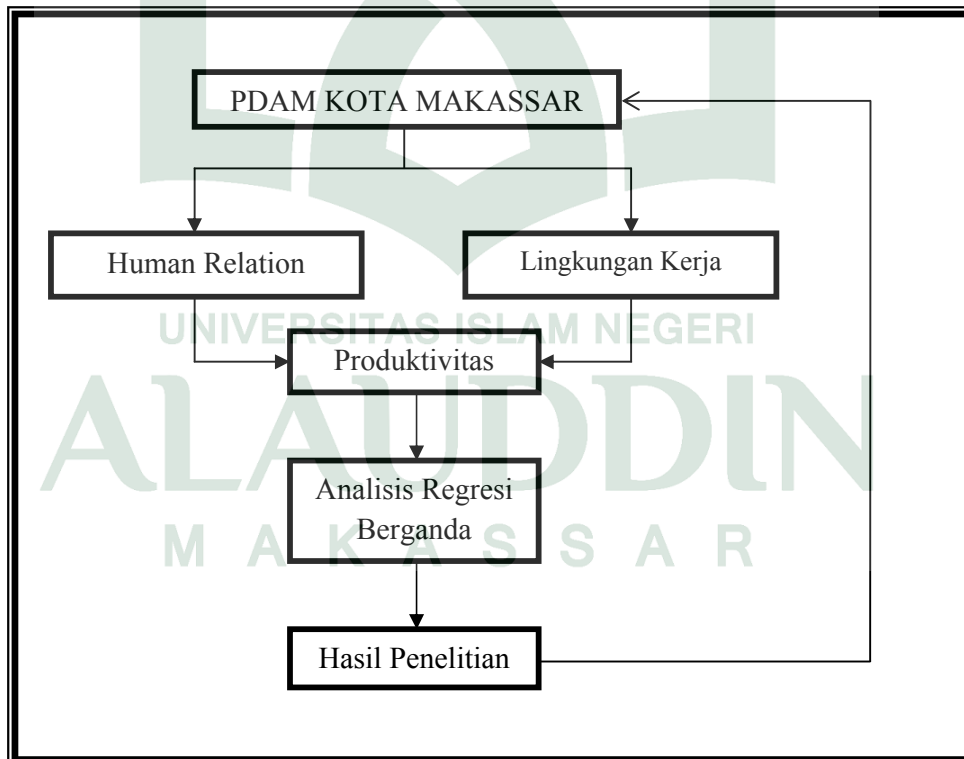

BAB III

METODE PENELITIAN

A. Jenis dan Lokasi Penelitian

1. Jenis Penelitian

Penelitian ini menggunakan metode penelitian kuantitatif karena data penelitiannya berupa angka-angka dan di analisis menggunakan statistik serta telah memenuhi kaidah-kaidah ilmiah yaitu kongkrit, obyektif, terukur, rasional, dan sistematis. Metode kuantitatif dapat diartikan sebagai metode penelitian yang berlandaskan pada filsafat *positivisme*, digunakan untuk meneliti pada populasi atau sampel tertentu, pengumpulan data menggunakan instrumen penelitian, analisis data bersifat kuantitatif statistik, dengan tujuan untuk menguji hipotesis yang telah ditetapkan (Sugiyono, 2013:36).

2. Lokasi Penelitian

Lokasi penelitian merupakan tempat dimana peneliti melakukan penelitian untuk memperoleh data-data yang diperlukan. Penelitian ini dilakukan di Perusahaan Daerah Air Minum (PDAM) Kota Makassar, yang bertempat di Jalan Dr. Sam Ratulangi No.3 Makassar.

B. Pendekatan Penelitian

Penelitian dapat dimaknai sebagai suatu usaha untuk menemukan, mengembangkan, dan menguji kebenaran suatu pengetahuan usaha mana dilakukan dengan menggunakan pendekatan atau metode ilmiah. Berdasarkan

tujuan penelitian yang telah ditetapkan, maka jenis penelitian ini adalah penelitian asosiatif kausal yaitu bentuk hubungan yang sifatnya sebab akibat, artinya keadaan satu variabel disebabkan, ditentukan, dan dipengaruhi oleh satu atau lebih variabel lain (Eko, 2013:4). Penelitian asosiatif kausal bertujuan untuk mengetahui hubungan yang bersifat sebab akibat antara variabel independen (variabel yang mempengaruhi) dengan variabel dependen (variabel yang dipengaruhi) yaitu hubungan antara *human relation* (X1) dan lingkungan kerja (X2) terhadap produktivitas kerja (Y).

C. Populasi dan Sampel

Populasi adalah wilayah generalisasi yang terdiri atas: objek/subjek yang mempunyai kualitas dan karakteristik tertentu yang ditetapkan oleh peneliti untuk dipelajari dan kemudian ditarik kesimpulannya (Sugiyono,2013:148). Populasi dalam penelitian ini adalah karyawan Perusahaan Daerah Air Minum Kota Makassar, secara teknis penulis tidak dapat meneliti setiap anggota atau individu yang terdapat dalam perusahaan mengingat adanya keterbatasan waktu, tenaga, biaya, serta tambahan yang berasal dari populasi tersebut, maka dilakukan terhadap sebagian dari populasi yang disebut sampel.

Dalam penelitian ini jumlah sampel sebanyak 89 orang. Dimana cara penarikan sampel dilakukan dengan menggunakan teknik random sampling yang dikhususkan pada bagian humas, sesuai dengan permintaan perusahaan.

D. Metode Pengumpulan Data

Metode pengumpulan data yang digunakan dalam penelitian ini adalah kuantitatif, untuk sumber data yang digunakan dalam penelitian ini adalah sebagai berikut :

1. Data Primer

Data primer merupakan informasi yang dikumpulkan peneliti langsung dari sumbernya. Data primer yang digunakan dalam penelitian ini adalah hasil pengisian kuesioner dan survei langsung pada objek penelitian serta jawaban hasil wawancara mengenai *human relation* dan lingkungan kerja yang diberikan kepada responden yaitu karyawan PDAM Kota Makassar. Sedangkan alat yang digunakan data dalam penelitian ini adalah:

a. Kuesioner

Kuesioner (angket) adalah teknik pengumpulan data yang dilakukan dengan cara memberi seperangkat pertanyaan atau pernyataan tertulis kepada responden untuk dijawab (Sugiyono, 2013:230). Kuesioner dalam penelitian menggunakan tipe pertanyaan tertutup yaitu pertanyaan yang mengharapkan responden untuk memilih salah satu alternatif jawaban dari setiap pernyataan yang telah tersedia.

Pertanyaan-pertanyaan pada angket tertutup menggunakan skala Likert 1-5 dengan menggunakan pertanyaan berskala. Jawaban untuk setiap instrumen skala likert mempunyai gradasi dari negatif sampai positif. Untuk keperluan analisis kuantitatif, maka jawaban tersebut diberi skor sesuai dengan tabel berikut.

Tabel 3.1
Skala Likert pada Pertanyaan Tertutup

Pilihan Jawaban	Skor
Sangat tidak setuju	1
Tidak setuju	2
Netral	3
Setuju	4
Sangat setuju	5

Sumber: Sugiyono, 2013:230

b. Observasi

Larry Cristensen (dalam Sugiyono, 2013:235) menyatakan bahwa observasi diartikan sebagai pengamatan terhadap pola perilaku manusia dalam situasi tertentu, untuk mendapatkan informasi tentang fenomena yang diinginkan. Observasi yang peneliti lakukan adalah observasi berperanserta (*participant observation*) karena peneliti terlibat langsung dengan kegiatan sehari-hari objek yang sedang diamati yang digunakan sebagai sumber data penelitian.

c. Studi Pustaka

Studi pustaka merupakan metode pengumpulan data yang dilakukan dengan membaca buku-buku, literatur, jurnal-jurnal, referensi yang berkaitan dengan penelitian yang sedang dilakukan.

2. Data Sekunder

Data sekunder adalah data yang diperoleh secara tidak langsung, baik berupa keterangan maupun literatur yang ada hubungannya dengan penelitian. Data yang digunakan dalam penelitian ini adalah data jumlah karyawan PDAM Kota Makassar. Data sekunder dalam penelitian ini bersumber dari studi pustaka.

E. Instrumen Penelitian

Instrumen penelitian adalah alat atau fasilitas yang digunakan oleh peneliti dalam mengumpulkan data agar pekerjaannya lebih mudah dan hasilnya baik, dalam artian lebih cermat, lengkap dan sistematis sehingga mudah untuk diolah. Secara operasional variabel pada penelitian ini terdiri dari variabel bebas dan variabel terikat. Berdasarkan hipotesis yang telah dipaparkan, maka indikator pada penelitian ini adalah sebagai berikut :

Tabel 3.2
Indikator Penelitian

NO	VARIABEL	DEFENISI	INDIKATOR
1.	<i>Human Relation</i> (X1)	<i>Human relation</i> adalah interaksi antara seseorang dengan orang lain baik dalam situasi tentang kerja atau dalam organisasi kekerjaan.	a. Kebutuhan untuk bekerjasama b. Kesiapan mental c. Pengendalian emosional d. Latarbelakang budaya
2.	Lingkungan Kerja (X2)	Lingkungan kerja adalah suasana perusahaan yang dialami karyawan dan sarana pendukung yang menunjang pelaksanaan kerja karyawan yang dapat mempengaruhi kinerjanya pada perusahaan tersebut. (Robert & Harold 1992, dalam Jusni 2008)	a. Penerangan b. Suhu udara c. Suara bising d. Penggunaan warna e. Ruang gerak yang diperlukan f. Keamanan kerja g. Hubungan karyawan
3.	Produktivitas (Y)	Produktivitas kerja adalah suatu perbandingan antara hasil yang dicapai dengan keseluruhan sumber daya yang dimiliki oleh instansi atau perbandingan antara keluaran dan masukan yang dicapai suatu lembaga/instansi.	a. Disiplin kerja b. Teknologi yang digunakan c. Hubungan antara pegawai dan pimpinan d. Terlibat dalam pengambilan keputusan e. Tingkat keterampilan f. Lingkungan kerja

Sumber: Penelitian terdahulu

F. Validitas dan Reliabilitas Instrumen

a. Uji Validitas

Uji validitas adalah pengujian sejauh mana suatu alat ukur yang digunakan untuk mengukur variabel yang ada. Sebuah instrumen dikatakan valid jika instrumen tersebut dapat digunakan untuk mengukur apa yang seharusnya diukur (Sugiyono, 2013:203). Instrumen yang valid harus mempunyai validitas internal dan eksternal.

Cara pengujian validitas dengan menghitung korelasi antara skor masing-masing pertanyaan dan skor total dengan menggunakan rumus korelasi *Product Moment*. Teknik *korelasi Product Moment* ini digunakan untuk menguji hubungan dan membuktikan hipotesis hubungan dua variabel bila data kedua variabel berbentuk interval atau rasio, dan sumber data dari dua variabel atau lebih tersebut adalah sama.

b. Uji Reliabilitas

Menurut Ghozali (2006), reliabilitas sendiri sebenarnya adalah alat untuk mengukur suatu kuesioner yang merupakan indikator dari variabel atau konstruk. Suatu kuesioner dikatakan reliabel atau handal ketika jawaban responden terhadap pernyataan adalah konsisten atau stabil dari waktu ke waktu. Maka semakin tinggi tingkat reliabilitas suatu alat pengukur maka semakin stabil pula alat pengukur tersebut. Dalam SPSS diberikan fasilitas untuk mengukur reliabilitas dengan uji statistik Cronbach Alpha (α), suatu konstruk atau variabel dikatakan reliabel jika memberikan nilai Cronbach Alpha $> 0,60$ (Ghozali, 2006).

Rumus yang digunakan (Sugiyono, 2004: 122) adalah sebagai berikut :

$$r_{11} \left(\frac{k}{k-1} \right) 1 - \left(\frac{\sum \partial^2 b}{\partial^2 t} \right)$$

Keterangan :

- r_{11} = Reliabilitas instrumen
 k = Banyaknya butir pernyataan
 $\sum \partial^2 b$ = Jumlah varian butir
 $\partial^2 t$ = Varian Total

G. Teknik Analisis Data

Adapun tahap-tahap analisis data yang digunakan adalah sebagai berikut :

a. Uji Asumsi Klasik

Untuk meyakinkan bahwa persamaan garis regresi yang diperoleh adalah linier dan dapat dipergunakan (valid) untuk mencari peramalan, maka akan dilakukan pengujian asumsi normalitas, heteroskedastisitas, multikolinearitas dan auto korelasi.

1) Uji Normalitas

Uji normalitas bertujuan untuk menguji apakah dalam model, variabel pengganggu atau residual memiliki distribusi normal (Ghozali, 2013:160). Untuk menguji suatu data berdistribusi normal atau tidak, dapat diketahui dengan menggunakan grafik normal plot. Pada grafik normal plot, dengan asumsi :

- a) Apabila data menyebar disekitar garis diagonal dan mengikuti arah garis diagonal atau grafik histogramnya menunjukkan pola distribusi normal, maka model regresi memenuhi asumsi normalitas.
- b) Apabila data menyebar jauh dari diagonal dan / atau tidak mengikuti arah garis diagonal atau grafik histogram tidak menunjukkan pola distribusi normal, maka model regresi tidak memenuhi uji asumsi normalitas.

2) Uji Heteroskedastisitas

Uji heteroskedastisitas bertujuan untuk menguji apakah dalam model regresi terjadi ketidaksamaan *variance* dari residual satu pengamatan ke pengamatan lain (Ghozali, 2013:139). Cara yang digunakan untuk mendeteksi ada atau tidak adanya heteroskedastisitas adalah dengan melihat grafik *scatterplot* antara nilai prediksi variabel terikat (ZPRED) dengan residual (SRESID). Refleksi ada tidaknya heteroskedastisitas dapat dilakukan dengan melihat ada atau tidaknya pola tertentu pada grafik *scatterplot* antara ZPRED dan SRESID. Jika *variance* dari residual satu pengamatan ke pengamatan lain tetap, maka disebut homoskedastisitas dan jika berbeda disebut heteroskedastisitas.

Model regresi yang baik adalah yang homoskedastisitas atau tidak terjadi heteroskedastisitas. Cara memprediksi ada tidaknya heteroskedastisitas pada suatu model dapat dilihat dari gambar *scatterplot* :

- a) Apabila terdapat pola tertentu, seperti titik-titik yang ada membentuk pola tertentu (bergelombang, melebar kemudian menyempit), maka mengindikasikan telah terjadi heteroskedastisitas.
- b) Apabila tidak terdapat pola yang jelas, serta titik-titik menyebar di atas dan di bawah angka nol pada sumbu Y, maka tidak terjadi heteroskedastisitas.

3) Uji Multikolonieritas

Menurut Ghozali (2013:105), uji multikolonieritas bertujuan untuk menguji apakah model regresi ditemukan adanya korelasi antar variabel bebas (independen). Model regresi yang baik seharusnya tidak terjadi korelasi antar variabel independent. Jika variabel independent saling berkorelasi, maka variabel-

variabel ini tidak ortogonal. Variabel ortogonal adalah variabel independen yang nilai korelasi antar sesama variabel independen sama dengan nol. Deteksi multikolinieritas pada suatu model dapat dilihat dari nilai *tolerance* dan lawannya *Variance Inflation Factor (VIF)*.

Kedua ukuran ini menunjukkan setiap variabel bebas manakah yang dijelaskan oleh variabel bebas lainnya. Dalam pengertian sederhana setiap variabel bebas menjadi variabel terikat dan diregres terhadap variabel bebas lainnya. *Tolerance* mengukur variabilitas variabel bebas yang terpilih yang tidak dapat dijelaskan oleh variabel bebas lainnya. Jadi nilai *tolerance* rendah sama dengan nilai *VIF* tinggi (karena $VIF=1/tolerance$) dan menunjukkan adanya kolinieritas yang tinggi.

Nilai *Cut Off* yang umum dipakai adalah nilai *tolerance* $> 0,10$ atau sama dengan nilai *VIF* < 10 . Setiap peneliti harus menentukan tingkat kolinieritas yang masih dapat ditolerir. Jika nilai *VIF* kurang dari 10 dan nilai *tolerance* lebih dari 0,1 maka diindikasikan bahwa terdapat multikolinieritas. Menganalisis matrik korelasi variabel-variabel independen. Jika ada korelasi yang cukup tinggi (umumnya di atas 0,90) maka hal ini merupakan indikasi adanya multikolinieritas.

4) Uji Autokorelasi

Menurut Ghozali (2013:110), uji autokorelasi bertujuan untuk menguji apakah dalam model regresi linier ada korelasi antara kesalahan pengganggu pada periode t dengan kesalahan pengganggu pada periode $t-1$ (sebelumnya). Jika terjadi korelasi, maka dinamakan ada *problem* autokorelasi. Autokorelasi muncul karena observasi yang berurutan sepanjang waktu berkaitan satu sama lainnya.

Masalah ini timbul karena residual (kesalahan pengganggu) tidak bebas dari satu observasi lainnya. Ada beberapa cara yang dapat digunakan untuk mendeteksi ada atau tidaknya autokorelasi, salah satunya yaitu uji durbin-watson (*DW test*). Uji durbin-watson mensyaratkan adanya *intercept* (konstanta) dalam model regresi dan tidak ada variabel *lag* diantara variabel independen.

b. Analisis Regresi Linier Berganda

Analisis ini digunakan untuk mengetahui seberapa besar pengaruh variabel bebas yaitu: *human relation* (X1), dan lingkungan kerja (X2) terhadap variabel terikatnya yaitu produktivitas kerja (Y).

Persamaan regresi linier berganda adalah sebagai berikut:

$$Y = \alpha + \beta_1 X_1 + \beta_2 X_2 + e$$

Dimana :

Y : Variabel dependen (produktivitas kerja)
 α : Konstanta
 β_1, β_2 : Koefisien garis regresi
 X_1, X_2 : Variabel independen (*human relation* dan lingkungan kerja)
 e : error / variabel pengganggu

c. Analisis Koefisien Determinasi

Koefisien determinasi (R^2) pada intinya mengukur seberapa jauh kemampuan model dalam menerangkan variasi variabel dependen (Ghozali, 2013:97). Nilai koefisien determinasi adalah antara nol dan satu. Nilai R^2 yang kecil berarti kemampuan variabel-variabel bebas (*human relation* dan lingkungan kerja) dalam menjelaskan variasi variabel terikat (produktivitas kerja) amat terbatas. Begitu pula sebaliknya, nilai yang mendekati satu berarti variabel-

variabel bebas memberikan hampir semua informasi yang dibutuhkan untuk memprediksi variasi variabel terikat.

d. Pengujian Hipotesis

Untuk menguji hipotesis yang telah dibuat oleh peneliti maka digunakan:

1. Uji Signifikansi Simultan (Uji Statistik F)

Dalam penelitian ini, uji F digunakan untuk mengetahui tingkat signifikansi pengaruh variabel-variabel independen secara bersama-sama (simultan) terhadap variabel dependen (Ghozali, 2013:98). Dalam penelitian ini, hipotesis yang digunakan adalah:

Ho: Variabel-variabel bebas yaitu *human relation* dan lingkungan kerja tidak mempunyai pengaruh yang signifikan secara bersama-sama terhadap variabel terikatnya yaitu produktivitas kerja.

Ha: Variabel-variabel bebas yaitu *human relation* dan lingkungan kerja mempunyai pengaruh yang signifikan secara bersama-sama terhadap variabel terikatnya yaitu produktivitas kerja.

Dasar pengambilan keputusannya adalah dengan menggunakan angka probabilitas signifikansi, yaitu:

- a) Apabila probabilitas signifikansi > 0.05 , maka Ho diterima dan Ha ditolak.
- b) Apabila probabilitas signifikansi < 0.05 , maka Ho ditolak dan Ha diterima.

2. Uji signifikan Parsial (Uji t)

Untuk menguji hipotesis digunakan uji signifikansi pengaruh parsial (Uji t). Uji statistik t pada dasarnya menunjukkan seberapa jauh pengaruh satu variabel penjelas/independent secara individual dalam menerangkan variasi variabel

dependen (Ghozali, 2013:98). Uji statistik t digunakan untuk menguji signifikansi hubungan antara variabel X dan Y, apakah variabel X1 dan X2 (*human relation* dan lingkungan kerja) benar-benar berpengaruh terhadap variabel Y (produktivitas kerja) secara terpisah atau parsial. Hipotesis yang digunakan dalam pengujian ini adalah:

Ho : variabel-variabel bebas (*human relation* dan lingkungan kerja) tidak mempunyai pengaruh yang signifikan terhadap variabel terikat (produktivitas kerja).

Ha : variabel-variabel bebas (*human relation* dan lingkungan kerja) mempunyai pengaruh yang signifikan terhadap variabel terikat (produktivitas kerja).

Dasar pengambilan keputusan adalah dengan menggunakan angka probabilitas signifikansi, yaitu:

- a. Apabila angka probabilitas signifikansi > 0.05 , maka Ho diterima dan Ha ditolak.
- b. Apabila angka probabilitas signifikansi < 0.05 , maka Ho ditolak dan Ha diterima.

BAB IV

HASIL PENELITIAN DAN PEMBAHASAN

A. Gambaran Umum Perusahaan

1. Sejarah Singkat Perusahaan

Dinamika perkembangan Perusahaan Daerah Air Minum (PDAM) Kota Makassar terus menerus mengalami perkembangan melalui lintas sejarah yang cukup panjang, yang berawal pada tahun 1924 dengan dibangunnya Instalasi Pengolahan Air (IPA) I Ratulangi oleh pemerintah Hindia Belanda dengan nama *Waterleidjding Bedrijf* yang kapasitas produksinya terpasang 50 liter per detik. Kemudian pada zaman pendudukan Jepang pada tahun 1937 ditingkatkan menjadi 100 liter per detik. Air baku diambil dari Sungai Jeneberang yang terletak di sebelah selatan pusat kota, dipompa melalui saluran tertutup ke Instalasi Ratulangi.

Pada tahun 1974 nama perusahaan ini dinamakan Dinas Air Minum Kota Madya Ujung Pandang, seiring dengan usianya IPA I Ratulangi berangsur-angsur mengalami penurunan kapasitas produksi.

Pada tahun 1976 terjadi perubahan status dari Dinas Air Minum menjadi Perusahaan Air Minum Kodya Ujung Pandang, sesuai dengan Perda No. 21/P/II/1976, dimana kapasitas produksi terpasang PDAM turun menjadi 50 liter per detik disebabkan karena usia.

Pada tahun 1977 dibangun Instalasi II Panaikang dengan kapasitas tahap pertama 500 liter per detik. Sumber air baku diambil dari Bendungan Lekopancing Sungai Maros sejauh 29,6 Km dari Kota Makassar.

Pada tahun 1983 melalui paket pembangunan Perum Perumnas dibangun Instalasi II Antang dengan kapasitas awal 20 liter per detik. Kemudian tahun 1989, IPA Panaikang ditingkatkan menjadi 1000 liter per detik.

Pada tahun 1992 dibangun lagi IPA Antang II, dengan demikian total kapasitas IPA Antang menjadi 40 liter per detik dari dua IPA. Tahun 1993 lewat paket bantuan hibah pemerintah pusat, dibangun lagi Instalasi IV, kapasitas terpasang 200 liter per detik di Maccini Sombala dengan sumber air baku dari Sungai Jeneberang.

Penambahan kapasitas produksi rupanya belum mampu mengimbangi laju pertumbuhan penduduk, pemukiman dan industri sehingga melalui Proyek Pengembangan Sistem Penyediaan Air Bersih Kotamadya Ujung Pandang pada tahun 2000 dibangun Instalasi V Somba Opu dengan kapasitas 1000 liter per detik di Kabupaten Gowa dengan sumber air baku dari Dam Bili-Bili sejauh 16 Km yang diresmikan oleh Presiden RI, Ibu Megawati Soekarno Putri.

Untuk memenuhi kebutuhan air bersih khususnya wilayah pelayanan Antang dimana pelanggannya terus bertambah, maka pada tahun 2003, PDAM Kota Makassar menambah kapasitas produksi IPA Antang dari 40 liter per detik menjadi 90 liter per detik. Melalui pembangunan IPA Antang III, dengan demikian produksi air bersih PDAM Kota Makassar menjadi 2.340 liter per detik.

PDAM Kota Makassar sampai saat ini telah menjangkau 842.654 penduduk dari 1.160.011 jiwa total penduduk Kota Makassar atau 70,38%. Luas wilayah distribusi telah mencapai radius 12,37 Ha, ini berarti bahwa pelayanan air bersih PDAM Kota Makassar telah menjangkau 70,38% dari luas wilayah Kota

Makassar yang mempunyai luas 17.577 Ha (175,77 km²). Sistem distribusi air dilakukan dengan pemompaan. Hingga tahun 2007 PDAM terus menjalankan operasinya melayani kebutuhan penduduk kota Makassar akan air bersih.

Tabel 4.1
Instalasi Pengolahan Air (IPA)

NO	INSTALASI PENGOLAHAN AIR	KAPASITAS PRODUKSI
1	Instalasi I Ratulangi	50 liter per detik
2	Instalasi II Panaikang	1000 liter per detik
3	Instalasi III Antang	90 liter per detik
4	Instalasi IV Maccini Sombala	200 liter per detik
5	Instalasi V Somba Opu	1000 liter per detik
Total		2.340 liter per detik

Sumber : PDAM Kota Makassar

2. Profil PDAM Kota Makassar

Perusahaan Daerah Air Minum (PDAM) Kota Makassar memiliki 12 kantor unit pelayanan yaitu :

1. Kantor Unit Pelayanan Ujung Pandang
2. Kantor Unit Pelayanan Wajo
3. Kantor Unit Pelayanan Panakukang
4. Kantor Unit Pelayanan Rappocini
5. Kantor Unit Pelayanan Tamalanrea
6. Kantor Unit Pelayanan Mariso
7. Kantor Unit Pelayanan Mamajang
8. Kantor Unit Pelayanan Bontoala
9. Kantor Unit Pelayanan Manggala

10. Kantor Unit Pelayanan Tamalate
11. Kantor Unit Pelayanan Kima
12. Kantor Unit Pelayanan Biringkanaya

PDAM Kota Makassar adalah satu-satunya badan usaha milik daerah Kota Makassar yang mempunyai tugas dan tanggungjawab dalam penyediaan air bersih bagi masyarakat. Unit Pelayanan PDAM Kota Makassar dibagi ke dalam beberapa tipe dimana penentuan jenis tipe dilihat dari banyaknya pelanggan, yaitu :

- a. Kategori tipe A mempunyai jumlah pelanggan minimal 10.000
- b. Kategori tipe B mempunyai jumlah pelanggan minimal 5.000
- c. Kategori tipe C mempunyai jumlah pelanggan dibawah 5.000

Setiap unit pelayanan dipimpin oleh seorang kepala unit dan dibantu oleh tiga kepala urusan (KAUR) yakni kepala urusan administrasi dan keuangan, kepala urusan hubungan langganan, serta kepala urusan teknik operasional. Sesuai dengan motto PDAM Kota Makassar yaitu, “*Committed to derve you better*”, yaitu komitmen kami melayani anda lebih baik, maka setiap unit berkomitmen untuk selalu berusaha dan siap memberikan pelayanan yang terbaik.

3. *Visi dan Misi Perusahaan*

PDAM mempunyai visi dan misi yang menjadi pedoman setiap gerak dan langkah organisasi sebagai berikut :

- a. Visi PDAM

Menjadi salah satu perusahaan daerah air minum yang sehat, untung, dan terkemuka di Indonesia serta memiliki daya saing global.

b. Misi PDAM

1. Memberikan pelayanan air minum yang terbaik bagi masyarakat.
2. Menunjang pembangunan dan pelayanan perkotaan.
3. Mewujudkan profesionalisme pengelolaan perusahaan.

4. Struktur Organisasi Perusahaan dan Uraian Tugas

Secara umum dapat dikemukakan bahwa organisasi adalah satu sistem hierarki dan satuan administrasi dan operasional dari perusahaan. Dalam suatu perusahaan, struktur organisasi memegang peranan penting bagi kelangsungan organisasi perusahaan karena hal ini menyangkut tugas, wewenang, dan tanggung jawab setiap individu yang ada di dalamnya.

Struktur organisasi yang baik akan sangat mendukung suksesnya sebuah perusahaan dalam mencapai tujuan dan sasaran yang ditargetkan oleh perusahaan tersebut karena didalamnya terdapat hubungan kerjasama yang baik terhadap para karyawan yang ada dalam perusahaan. Untuk melihat hubungan kerjasamanya maka diperlukan adanya pembagian tugas atau *job description* yang jelas sehingga antara satu pekerjaan dengan pekerjaan lainnya tidak saling tumpang tindih atau tidak adanya monopoli pada satu bagian. Oleh karena itu, suatu perusahaan hendaknya membuat suatu struktur organisasi yang akan menggambarkan hubungan kerja, baik secara langsung maupun tidak langsung sehingga demikian akan terjadi rasa tanggung jawab terhadap setiap pekerjaan yang diberikan karyawan sesuai dengan profesinya.

Dengan adanya struktur organisasi yang baik akan menolong tercapainya tujuan perusahaan dengan sebaik-baiknya, karena organisasi merupakan suatu

kelompok orang-orang yang mau bekerja sama dalam usaha mencapai tujuan yang telah disepakati bersama. Oleh karena itu, maka Perusahaan Daerah Air Minum Kota Makassar menyusun suatu struktur organisasi dengan tujuan untuk memperjelas tugas dan tanggung jawab para karyawannya. Selain itu, struktur organisasi menunjang tercapainya sasaran yang telah ditetapkan secara efektif dan efisien.

Susunan organisasi PDAM Kota Makassar sesuai dengan Peraturan Walikota Makassar Nomor : 116 Tahun 2006, tentang Susunan Organisasi Dan Tata Kerja Perusahaan Daerah Air Minum Kota Makassar, terdiri dari :

Gambar 4.1
Struktur Organisasi PDAM Kota Makassar

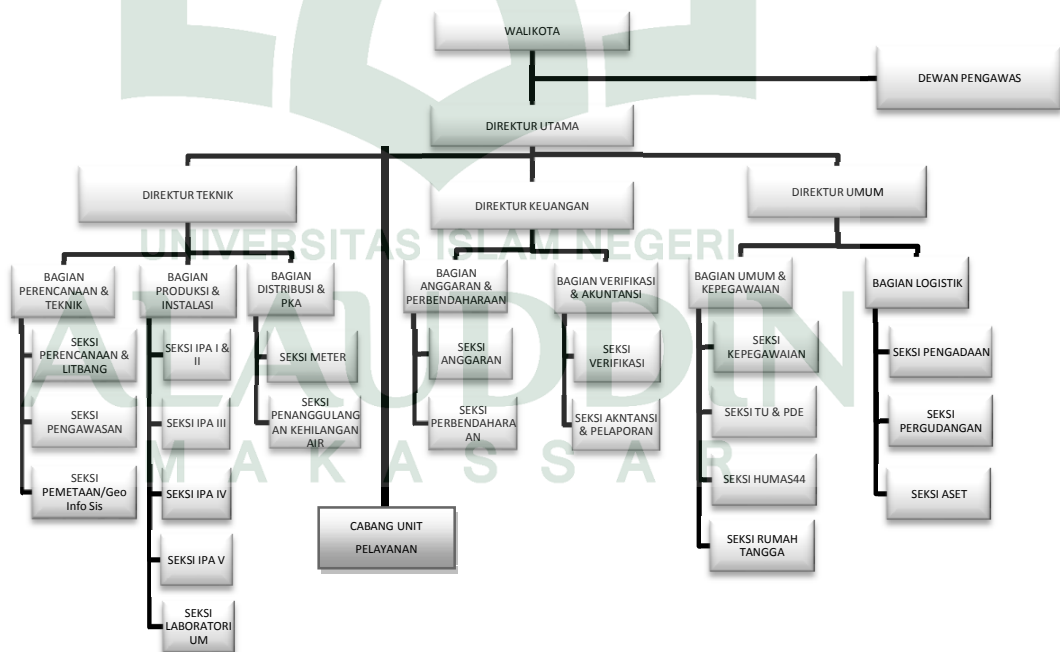

Sumber: PDAM Kota Makassar

Uraian tugas dari struktur organisasi tersebut antara lain:

1. Badan Pengawas, bertugas:

- a. Menetapkan rencana kerja dan pembagian tugas para anggota menurut bidang masing-masing untuk masa 12 bulan dan sesuai dengan tahun buku perusahaan.
- b. Menyelenggarakan rapat kerja sekurang-kurangnya 6 bulan sekali untuk membicarakan dan mengatasi masalah-masalah yang dihadapi oleh perusahaan dalam melaksanakan kegiatannya. Bila diperlukan sewaktu-waktu mengadakan rapat untuk menentukan keputusan mengenai hal-hal yang mendesak.
- c. Merumuskan kebijakan perusahaan secara terarah dalam bidang perencanaan modal/penggunaan dana, pemanfaatan dan pengamatan air baku, meningkatkan kapasitas produksi air, perluasan maupun rehabilitasi jaringan transmisi dan distribusi air minum sesuai program jangka pendek, menengah dan panjang pemerintah sebagai dasar kebijakan Walikota.

Dalam melaksanakan tugas dan fungsi Badan Pengawas bertanggung jawab kepada Walikota.

2. Direktur Utama, bertugas:

- a. Merencanakan program perusahaan untuk jangka pendek, menengah dan panjang, mengawasi dan mengkoordinir kegiatan di bidang umum, bidang keuangan dan bidang teknik untuk mencapai tujuan perusahaan.

- b. Merumuskan strategi perusahaan dan menjalani program kerja yang ditetapkan oleh Badan Pengawas dalam melaksanakan operasi perundang-undangan yang berlaku.
 - c. Memelihara suasana kerja yang baik dalam organisasi dan berusaha mencapai efektifitas dan produktivitas kerja, efisiensi keuangan dan administrasi yang baik.
3. Direktur Umum, bertugas:
- a. Mengkoordinasikan dan mengendalikan kegiatan di bidang administrasi umum, kepegawaian, kesekretariatan dan kepelanggan.
 - b. Merencanakan dan mengendalikan sumber-sumber pendapatan, serta mengatur penggunaan kekayaan perusahaan.
 - c. Mengkoordinasikan dan mengendalikan kegiatan pengadaan, pengelolaan aset dan perlengkapan perusahaan.

Dalam melaksanakan tugasnya Direktur Umum dibantu oleh:

- 1) Bagian Personalia;
- a) Merencanakan, mengkoordinir dan mengawasi kegiatan pegawai pada Seksi Kepegawaian, Seksi Pengembangan SDM serta Seksi Pengamanan.
 - b) Mengurus segala hal yang berhubungan dengan kepegawaian.
 - c) Melaksanakan administrasi kepegawaian, kesejahteraan pegawai dan pembinaan pegawai dalam hal pengangkatan/pemberhentian, mutasi/promosi.

Dalam melaksanakan tugas Bagian Personalia dibantu oleh; Seksi Kepegawaian, Seksi Pengembangan SDM, dan Seksi Pengamanan.

2) Bagian Logistik;

- a) Pelaksanaan tugas dari seksi pengadaan, seksi gudang dan seksi aset.
- b) Mengkoordinir, mengatur dan mengawasi penggunaan kendaraan dinas sesuai dengan peraturan yang ditetapkan.
- c) Melaksanakan pengadaan/pembelian material dan jasa yang dibutuhkan oleh perusahaan.

Dalam melaksanakan tugas Bagian Logistik dibantu oleh Seksi Pengadaan, Seksi Gudang, dan Seksi Aset.

3) Bagian Tata Usaha dan Kepelanggan;

- a) Merencanakan, mengkoordinir dan mengawasi pelaksanaan tugas dan seksi sekretariat dan hukum, seksi pelayanan pelanggan dan seksi humas.
- b) Mengkoordinasikan segala kegiatan yang berhubungan dengan pelayanan pelanggan atau calon pelanggan serta melaksanakan kegiatan lain yang berkaitan dengan upaya pemeliharaan hubungan antara perusahaan dengan masyarakat.
- c) Mengkoordinir tugas dan fungsi pelayanan serta pengelolaan data pelanggan.

Dalam melaksanakan tugas Bagian Tata Usaha dan Kepelanggan dibantu oleh; Seksi Sekretariat dan Hukum, Seksi Pelayanan Pelanggan, dan Seksi Humas.

4. Direktur Keuangan, bertugas:

- a. Mengkoordinasikan dan mengendalikan kegiatan di bidang keuangan.

- b. Mengendalikan pendapatan hasil penagihan rekening air, non air, dan pendapatan lainnya.
- c. Mengadakan pengelolaan keuangan kas masuk dan kas kantor secara baik.
- d. Mengawasi penyusunan anggaran belanja/menetapkan besarnya investasi, menetapkan kebijakan penggunaan keuangan agar lebih efektif bersama dengan direktur lainnya.
- e. Menyelenggarakan pembukuan "*Up to date*" dan membuat laporan keuangan kepada Direktur Utama.

Dalam melaksanakan tugasnya Direktur Keuangan dibantu oleh:

- 1) Bagian Perbendaharaan;
 - a) Merencanakan, mengkoordinir dan mengawasi pelaksanaan tugas dari seksi kas dan seksi penagihan.
 - b) Mengkoordinir transaksi penerimaan dan pengeluaran perusahaan baik melalui bank maupun melalui kas perusahaan.
 - c) Mengkoordinir pemeriksaan kas setiap saat dan menutup transaksi setiap bulan.

Dalam melaksanakan tugas Bagian Perbendaharaan dibantu oleh seksi kas dan seksi penagihan.

- 2) Bagian Anggaran
 - a) Merencanakan, mengkoordinir dan mengawasi kegiatan dari seksi akuntansi dan seksi perencanaan keuangan.
 - b) Membuat dan mengevaluasi laporan keuangan secara berkala.

- c) Mengkoordinir penyusunan rencana kerja anggaran perusahaan (RKAP) dan RKAP perusahaan setiap tahun.

Dalam melaksanakan tugas Bagian Anggaran dibantu oleh Seksi Akuntansi dan Seksi Perencanaan Keuangan.

- 5. Direktur Teknik, bertugas:
 - a. Mengkoordinasikan dan mengendalikan kegiatan-kegiatan di bidang produksi, pengendalian kehilangan air, dan perencanaan.
 - b. Mengkoordinasikan dan mengendalikan pemanfaatan air baku, instalasi pengolahan air, sistem transmisi dan distribusi serta mencari sumber daya air baku lainnya.
 - c. Mengadakan koordinasi/kerjasama dengan direktur umum dan direktur keuangan dalam mengatur, mengawasi penyediaan fasilitas dan material yang dibutuhkan untuk kelancaran operasional.

Dalam melaksanakan tugasnya Direktur Teknik dibantu oleh;

- 1) Bagian Produksi;
 - a) Merencanakan, mengkoordinir laboratorium, instalasi pengoperasian air, mengawasi pelaksanaan tugas dari seksi instalasi II dan III, seksi instalasi I, IV, dan V, seksi laboratorium serta seksi air baku dan intake.
 - b) Melakukan pengendalian atas kualitas, kuantitas, dan kontinuitas produksi air minum termasuk penyusunan rencana kebutuhan material produksi.
 - c) Mengkoordinir dan melakukan kegiatan-kegiatan produksi di bidang perencanaan dan peralatan.

Dalam melaksanakan tugas Bagian Produksi dibantu oleh Seksi Instalasi II dan III, Seksi Instalasi I, IV & V, Seksi Laboratorium, dan Seksi Air Baku dan Intake.

2) Bagian Pengendalian Kehilangan Air;

- a) Merencanakan, mengkoordinir dan mengawasi pelaksanaan tugas dari seksi meter, seksi distribusi, seksi kebocoran, seksi pemeliharaan dan booster.
- b) Mengkoordinir dan mengawasi kegiatan baca meter, tera meter, segel meter, reparasi meter, histori meter, pemasangan pelanggan, penggantian meter, administrasi dan kebutuhan material.
- c) Mengkoordinir dan mengawasi pengaturan suplai air, sistem pemasangan jaringan pipa distribusi dan pendistribusiannya.

Dalam melaksanakan tugas Bagian Pengendalian Kehilangan Air dibantu oleh Seksi Meter, Seksi Distribusi, Seksi Kebocoran, Seksi Pemeliharaan dan Booster.

3) Bagian Perencanaan;

- a) Merencanakan, mengkoordinasi dan mengawasi pelaksanaan tugas dari seksi konstruksi dan jaringan, seksi dokumentasi dan pemetaan serta seksi pengawasan teknik.
- b) Mengkoordinir perencanaan tentang bangunan umum dan jaringan pipa serta perencanaan lain yang berhubungan dengan perairminuman.
- c) Menganalisa/mengusulkan kepala direksi tentang rencana pemasangan jaringan pipa.

Dalam melaksanakan tugas Bagian Perencanaan dibantu oleh Seksi Konstruksi dan Jaringan, Seksi Dokumentasi dan Pemetaan, dan Seksi Pengawasan Teknik.

6. Satuan Pengawas Internal, bertugas:
 - a. Merencanakan, mengkoordinir dan mengawasi pelaksanaan tugas dari pemeriksaan operasional dan pemeriksaan umum dan keuangan.
 - b. Membantu direksi dalam pengawasan bidang umum dan bidang teknik, sistem dan prosedur pengelolaan keuangan serta kegiatan lainnya.
 - c. Mengadakan pengawasan tertib manajemen perusahaan terhadap penyelenggaraan tata kerja dan prosedur dari setiap unit kerja.

Dalam melaksanakan tugasnya, Bagian Pengawas Internal dibantu oleh:

- 1) Seksi pemeriksaan operasional
 - a) Membantu Kepala Satuan Pengawas Intern dalam bidang tugasnya.
 - b) Menyusun rencana pemeriksaan operasional dan mengajukan rencana tersebut kepada Kepala Satuan Pengawas Intern untuk mendapat persetujuan.
 - c) Melaksanakan kegiatan pemeriksaan operasional sesuai peraturan dan undang-undangan yang berlaku.
- 2) Seksi Pemeriksaan Umum dan Keuangan;
 - a) Membantu Kepala Satuan Pengawas Intern dalam bidang tugasnya
 - b) Menyusun rencana pemeriksaan bidang umum dan keuangan dan mengajukan rencana tersebut kepada Kepala Satuan Pengawas Intern untuk mendapat persetujuan

- c) Melaksanakan kegiatan pemeriksaan keuangan perusahaan sesuai peraturan dan perundang-undangan yang berlaku.

7. Bagian Penelitian dan Pengembangan, bertugas:

- a. Merencanakan, mengkoordinasi dan mengawasi pelaksanaan tugas dari pengelola evaluasi data dan pelaporan, pengembangan dan pengolahan data elektronik.
- b. Mengkoordinir penelitian untuk pengembangan perusahaan.
- c. Melakukan penelitian terhadap rencana pembangunan daerah dalam rangka mengikutsertakan sarana perusahaan.

Dalam melaksanakan tugasnya Kepala Bagian Penelitian dan Pengembangan dibantu oleh:

1) Seksi Pengelolaan Evaluasi Data dan Pelaporan

- a) Membantu Kepala Penelitian dan Pengembangan dalam bidang tugasnya.
- b) Mengumpulkan, menganalisa, mengevaluasi dan menyajikan data yang berhubungan dengan kegiatan perusahaan.
- c) Menghimpun hasil studi dan peraturan-peraturan yang berhubungan dengan kegiatan perairminuman.

2) Seksi Pengelolaan Pengembangan

- a) Membantu Kepala Penelitian dan Pengembangan dalam bidang tugasnya.
- b) Melakukan survei pada instansi yang terkait dengan pengembangan perusahaan.

- c) Melakukan penelitian dan analisis kegiatan untuk memperbaiki/meningkatkan sistem pengembangan perusahaan.

3) Seksi Pengelola Pengolahan Data Elektronik

- a) Membantu Kepala Penelitian dan Pengembangan sesuai dengan bidang tugasnya.
- b) Melaksanakan operasional pengolahan data program.
- c) Meneliti, memproses dan membandingkan data output dengan data masukan.

8. Unit Pelayanan, bertugas:

- a. Unit pelayanan dikepalai oleh seorang Kepala Unit yang dalam melaksanakan tugas dan bertanggungjawab kepada Direktur Utama dengan berkonsultasi dengan Direksi lainnya.
- b. Unit pelayanan adalah unit pelaksana lapangan seluruh kegiatan bersifat administratif, operasional dan bertanggungjawab langsung kepada bagian penyedia kegiatan.
- c. Melaksanakan tertib administrasi dengan melakukan koordinasi padabagian yang terkait.

Dalam melaksanakan tugasnya Kepala Unit Pelayanan dibantu oleh:

1) Urusan Administrasi dan Keuangan

- a) Melaksanakan upaya pencapaian target penjualan rekening air dalam wilayah kerjanya.
- b) Melaksanakan sistem pengarsipan surat menyurat dan laporan hasil pekerjaan.

c) Melaksanakan sistem administrasi barang sesuai aturan perusahaan.

2) Urusan Teknik Operasional

a) Melaksanakan/mengawasi pemasangan langganan baru dan memelihara jaringan pipa pelayanan dalam wilayah kerja unit yang bersangkutan.

b) Melakukan pengendalian suplai air dan menanggulangi gangguan/kerusakan terhadap jaringan pipa pelayanan dan pipa dinas.

c) Melaksanakan pemasangan ganti meter dan buka tutup pelanggan serta menanggulangi kebocoran dalam wilayah kerja unit yang bersangkutan.

3) Urusan Kepelanggan

a) Melaksanakan upaya pencapaian target pemasangan baru dalam wilayah kerjanya.

b) Melaksanakan/mengawasi pelayanan pemasangan langganan baru sesuai prosedur dan aturan yang telah ditetapkan perusahaan.

c) Melakukan survei lapangan untuk pelayanan pemasangan langganan baru guna percepatan layanan.

B. Hasil Penelitian

1. Identitas Responden

a. Umur Responden

Umur seseorang dapat mempengaruhi kinerja atau produktivitas kerja dari orang tersebut. Kinerja karyawan dapat ditentukan dari umur. Pada umumnya, semakin tua seseorang maka tingkat kinerja pun akan menurun, tetapi hal ini biasanya diimbangi dengan pengalaman kerja yang dimiliki akan semakin meningkat. Untuk mengetahui gambaran umur tentang responden dapat dilihat sebagai berikut:

Tabel 4.2
Umur Responden

NO	UMUR (TAHUN)	JUMLAH RESPONDEN	PRESENTASE
1	21-30	39	43,8%
2	31-40	36	40,4%
3	> 40	14	15,7%
TOTAL		89	100%

Sumber: Data primer yang diolah, 2015

Dari tabel diatas dapat disimpulkan bahwa yang menjadi responden dalam penelitian ini lebih banyak karyawan yang berumur 21 tahun sampai 30 tahun. Hal ini dikarenakan usia 21-30 tahun masih produktif dan memiliki daya tahan kerja yang tinggi. Diikuti dengan usia responden 31-40 tahun sebanyak 36 orang (40,4%). Urutan terakhir adalah > 40 tahun sebanyak 14 orang (15,7%) di usia seperti ini karyawan yang sudah terbilang memasuki usia yang sudah tidak muda lagi dalam bekerja sehingga tidak mudah mengalami tekanan mental atau ketidakberdayaan dalam pekerjaan. Serta sebagian kecil karyawan pada usia ini telah mempersiapkan diri untuk memasuki masa pensiun/ pensiun dini.

b. Jenis Kelamin Responden

Jenis kelamin secara umum dapat memberikan perbedaan pada perilaku seseorang. Dalam suatu bidang kerja, jenis kelamin seringkali dapat menjadi pembeda aktivitas yang dilakukan oleh individu. Untuk itu dibutuhkan data untuk mengkaji dan mengetahui perbedaan gaya dan karakteristik apabila perbedaan itu memang ada. Penyajian data responden berdasarkan jenis kelamin adalah sebagai berikut ini:

Tabel 4.3

Jenis Kelamin Responden

NO	JENIS KELAMIN	JUMLAH RESPONDEN	PRESENTASE
1	LAKI-LAKI	80	89,9%
2	PEREMPUAN	9	10,1%
TOTAL		89	100%

Sumber: Data primer yang diolah, 2015

Berdasarkan tabel 4.3 dapat diketahui bahwa responden terbanyak adalah laki-laki yaitu sebanyak 80 orang (89,9%) dibanding perempuan yang hanya 9 orang (10,1%). Hal ini menunjukkan bahwa karyawan yang berjenis kelamin laki-laki sebagai proporsi yang lebih besar dibanding karyawan perempuan yang bekerja pada Bagian Humas PDAM Kota Makassar. Hal ini disebabkan karena banyaknya pekerjaan yang memerlukan tenaga atau menggunakan fisik sehingga karyawan pria lebih dibutuhkan. Ada beberapa perempuan yang bekerja di kantor ini tetapi dengan status *outsourcing*.

c. Pendidikan Responden

Responden dalam penelitian ini memiliki keragaman tingkat pendidikan, dimana tingkat pendidikan juga berpengaruh terhadap kinerja karyawan dalam melaksanakan pekerjaan yang ditetapkan kepadanya. Penyajian data responden berdasarkan pendidikan adalah sebagaimana terlihat pada tabel 4.4 berikut ini:

Tabel 4.4
Pendidikan Responden

NO	PENDIDIKAN TERAKHIR	JUMLAH RESPONDEN	PRESENTASE
1	SMA	57	64,0%
2	S1	31	34,8%
3	DIPLOMA	1	1,1%
	TOTAL	89	100%

Sumber: Data primer yang diolah, 2015

Dari tabel 4.4 diperoleh informasi bahwa mayoritas pendidikan karyawan adalah tingkat SMA dan S1 yaitu, sebanyak 57 orang dengan presentase 64,0% pada tingkat SMA dan 31 orang dengan presentase 34,8% pada tingkat pendidikan S1. Hal ini dikarenakan jenis pekerjaan bersifat teknis sehingga perusahaan membutuhkan karyawan dengan keahlian, keterampilan, dan kecakapan manajerial yang sesuai.

d. Masa Kerja Responden

Masa kerja adalah jangka waktu orang sudah bekerja. Masa kerja seseorang menunjukkan hubungan secara positif terhadap kinerja dan produktivitas kerja seseorang, dimana apabila seorang karyawan telah memiliki masa kerja yang cukup lama maka pengalaman kerja yang dimiliki akan semakin meningkat yang akan berdampak kepada kinerja dan keuntungan organisasi yang

menjadi lebih baik, sehingga memungkinkan untuk mendapatkan promosi dan kenaikan jabatan. Penyajian data responden berdasarkan masa kerja adalah sebagaimana terlihat pada tabel 4.5 berikut ini:

Tabel 4.5
Masa Kerja Responden

NO	MASA KERJA	JUMLAH RESPONDEN	PRESENTASE
1	1-5 tahun	27	30,3%
2	6-10 tahun	31	34,8%
3	11-15 tahun	11	12,4%
4	> 16 tahun	20	22,5%
TOTAL		89	100%

Sumber: Data primer yang diolah, 2015

Berdasarkan data yang dikumpulkan, telah didapatkan data jumlah karyawan/responden menurut lama kerjanya adalah 1-5 tahun dengan jumlah 27 orang atau sekitar 30,3% dan 6-10 tahun dengan jumlah 31 orang atau 34,8% yang kemudian diikuti lama kerja > 16 tahun sebanyak 20 orang atau 22,5%. Hal ini didasarkan bahwa karyawan yang telah lama bekerja menunjukkan adanya kesetiaan yang tinggi dari karyawan yang bersangkutan pada organisasi dimana mereka bekerja. Dan yang terakhir adalah masa kerja 11-15 tahun sebanyak 11 orang atau 12,4%.

2. Deskripsi Data Penelitian

Berdasarkan hasil penelitian yang telah dilakukan terhadap 89 responden melalui penyebaran kuesioner. Untuk mendapatkan kecenderungan jawaban responden terhadap jawaban masing-masing variabel akan didasarkan pada rentang skor jawaban sebagaimana pada lampiran.

a. Deskripsi Variabel *Human Relation*

Variabel *human relation* pada penelitian ini diukur melalui 4 buah pernyataan yang mempresentasikan indikator-indikator dari variabel tersebut. Hasil tanggapan terhadap *human relation* dapat dijelaskan pada tabel 4.6 berikut:

Tabel 4.6
Tanggapan Responden Mengenai *Human Relation*

NO	PERNYATAAN	SKOR					JUMLAH
		SS	S	RG	TS	STS	
1	X1.1	37	23	24	5	-	89
2	X1.2	35	43	11	-	-	89
3	X1.3	61	25	2	1	-	89
4	X1.4	20	51	14	4	-	89

Sumber: Data primer yang diolah, 2015

Tanggapan responden sebagaimana pada tabel 4.6 menunjukkan bahwa sebagian besar responden memberikan tanggapan setuju terhadap pernyataan-pernyataan mengenai *human relation* sebagaimana yang dirasakan oleh diri responden.

Hasil tersebut menunjukkan indikator-indikator variabel hubungan antar manusia yang terdiri dari kebutuhan untuk bekerjasama, kesiapan mental, pengendalian emosional dan latar belakang budaya masih harus mendapatkan perhatian dari pihak Bagian Humas PDAM Kota Makassar agar semua pekerjaan dapat terlaksana dengan baik.

b. Deskripsi Variabel Lingkungan Kerja

Variabel lingkungan kerja pada penelitian ini diukur melalui 8 buah indikator. Hasil tanggapan terhadap lingkungan kerja dapat dijelaskan pada tabel 4.7 berikut ini:

Tabel 4.7
Tanggapan responden mengenai lingkungan kerja

NO	PERNYATAAN	SKOR					JUMLAH
		SS	S	RG	TS	STS	
1	X2.1	40	39	8	2	-	89
2	X2.2	36	35	18	-	-	89
3	X2.3	26	48	11	4	-	89
4	X2.4	43	43	3	-	-	89
5	X2.5	40	31	17	1	-	89
6	X2.6	35	34	20	-	-	89
7	X2.7	38	45	5	1	-	89
8	X2.8	43	46	-	-	-	89

Sumber: Data primer yang diolah, 2015

Tanggapan responden sebagaimana pada tabel 4.7 menunjukkan bahwa sebagian besar responden memberikan tanggapan setuju yang berarti indikator-indikator dari lingkungan kerja terletak pada posisi tinggi. Hasil kuesioner menunjukkan bahwa di setiap poin pernyataan tentang lingkungan kerja, mayoritas responden memberikan jawaban sangat setuju (SS) dan setuju (S). Hal ini menunjukkan bahwa kondisi ruang kantor aman dan nyaman.

Hasil tersebut menunjukkan indikator-indikator variabel lingkungan kerja yang terdiri dari penerangan, suhu udara, suara bising, penggunaan warna, ruang gerak yang diperlukan, keamanan kerja, dan hubungan karyawan yang ada masih

harus mendapatkan perhatian dari pihak bagian humas PDAM Kota Makassar agar dapat lebih ditingkatkan.

c. Deskripsi Variabel Produktivitas Kerja

Variabel produktivitas kerja pada penelitian ini diukur melalui 6 buah indikator. Hasil tanggapan terhadap produktivitas kerja dapat dijelaskan pada tabel 4.8 berikut ini:

Tabel 4.8

Tanggapan Responden Mengenai Produktivitas Kerja

NO	PERNYATAAN	SKOR					JUMLAH
		SS	S	RG	TS	STS	
1	Y1	35	43	11	-	-	89
2	Y2	29	36	10	12	2	89
3	Y3	30	43	16	-	-	89
4	Y4	40	45	40	-	-	89
5	Y5	31	42	16	-	-	89
6	Y6	40	45	4	-	-	89

Sumber: Data primer yang diolah, 2015

Tanggapan responden sebagaimana pada tabel 4.8 menunjukkan bahwa sebagian besar responden memberikan tanggapan setuju dan netral terhadap item-item produktivitas kerja.

3. Analisis Data

a. Uji Validitas

Uji validitas digunakan untuk mengetahui apakah instrumen indikator dari masing-masing variabel dapat digunakan untuk mengukur variabel penelitian. Pada tingkat signifikansi 5% dan jumlah sampel sebanyak 89 orang, dari tabel r

diperoleh koefisien korelasi tabel sebesar $r_{\text{tabel}} = 0,206$. Dengan demikian jika suatu item pernyataan mempunyai nilai *item-total correlation* atau koefisien validitas $> r_{\text{tabel}} = 0,206$ maka item pernyataan tersebut dinyatakan valid, sebaliknya jika suatu item pernyataan mempunyai nilai *item-total correlation* atau koefisien validitas $\leq r_{\text{tabel}} = 0,206$ maka item pernyataan tersebut dinyatakan tidak valid atau gugur, sehingga item pernyataan tersebut tidak layak digunakan dalam kuesioner.

Tabel 4.9

Hasil Pengujian Validitas

NO	VARIABEL/INDIKATOR	r Hitung	r Tabel	KETERANGAN
	<i>Human Relation</i>			
1	1	0.510	0.208	Valid
2	2	0.331	0.208	Valid
3	3	0.527	0.208	Valid
4	4	0.458	0.208	Valid
	<i>Lingkungan Kerja</i>			
1	5	0.655	0.208	Valid
2	6	0.818	0.208	Valid
3	7	0.784	0.208	Valid
4	8	0.657	0.208	Valid
5	9	0.869	0.208	Valid
6	10	0.865	0.208	Valid
7	11	0.591	0.208	Valid
8	12	0.439	0.208	Valid
	<i>Produktivitas</i>			
1	13	0.700	0.208	Valid
2	14	0.467	0.208	Valid
3	15	0.797	0.208	Valid
4	16	0.637	0.208	Valid
5	17	0.764	0.208	Valid
6	18	0.458	0.208	Valid

Sumber: Data primer yang diolah, 2015

Berdasarkan tabel 4.9 diatas maka dapat dilihat bahwa korelasi antara masing-masing indikator terhadap total skor konstruk dari setiap variabel menunjukkan hasil yang signifikan, dan menunjukkan bahwa r_{hitung} lebih besar

dari r_{tabel} ($r_{\text{hitung}} > r_{\text{tabel}}$). Sehingga dapat disimpulkan semua item pernyataannya adalah valid dan penelitian ini dapat dilanjutkan.

b. Uji Reliabilitas

Uji reliabilitas dilakukan untuk menilai konsistensi dari suatu alat ukur di dalam mengukur gejala yang sama atau membuat hasil yang konsisten. Dalam melakukan uji reliabilitas digunakan metode pengukuran *Reliabilitas Alpha Cronbach* (α) karena setiap butir pernyataan menggunakan skala pengukuran interval. Dalam SPSS diberikan fasilitas untuk mengukur reliabilitas dengan uji *Cronbach Alpha* (α), suatu konstruk atau variabel dikatakan reliabel jika memberikan nilai Cronbach Alpha $> 0,60$ atau Cronbach Alpha (α) lebih besar dari 0,60 (Ghozali,2013:39).

Tabel 4.10
Hasil Pengujian Reliabilitas *Human Relation*

Reliability Statistics		
Cronbach's Alpha	Cronbach's Alpha Based on Standardized Items	N of Items
,661	,671	4

Berdasarkan tabel hasil uji reliabilitas *human relation* di atas, memiliki nilai Cronbach's Alpha sebesar 0,661 yaitu lebih besar dari 0,60. Berdasarkan ketentuan di atas maka dalam penelitian ini dikatakan reliabel.

Tabel 4.11
Hasil Pengujian Reliabilitas Lingkungan Kerja

Reliability Statistics		
Cronbach's Alpha	Cronbach's Alpha Based on Standardized Items	N of Items
,911	,907	8

Berdasarkan tabel hasil uji reliabilitas lingkungan kerja di atas, memiliki nilai Cronbach's Alpha sebesar 0,911 yaitu lebih besar dari 0,60. Berdasarkan ketentuan di atas maka dalam penelitian ini dikatakan reliabel.

Tabel 4.12
Hasil Pengujian Reliabilitas Produktivitas

Reliability Statistics		
Cronbach's Alpha	Cronbach's Alpha Based on Standardized Items	N of Items
,833	,857	6

Berdasarkan tabel hasil uji reliabilitas produktivitas di atas, memiliki nilai Cronbach's Alpha sebesar 0,833 yaitu lebih besar dari 0,60. Berdasarkan ketentuan di atas maka dalam penelitian ini dikatakan reliabel.

c. Uji Asumsi Klasik

a) Uji Multikolinieritas

Pengujian multikolinieritas bertujuan untuk mengetahui hubungan yang sempurna antar variabel bebas dalam model regresi. Gejala multikolinieritas dapat

dilihat dari nilai *tolerance* dan *Varian Inflation Factor (VIF)*. Jika nilai *tolerance* menunjukkan tidak ada variabel yang memiliki nilai *tolerance* kurang dari 0,10 yang berarti tidak ada korelasi antara variabel independen yang nilainya lebih dari 95% dan jika hasil perhitungan *VIF* menunjukkan tidak ada satu variabel independen yang memiliki nilai *VIF* lebih dari 10 (Ghozali,2013:108). Maka dapat disimpulkan bahwa model regresi tersebut tidak terjadi multikolinieritas. Hasil multikolinieritas dapat ditunjukkan dalam tabel berikut:

Tabel 4.13

Hasil Uji Multikolinieritas

NO	VARIABEL	NILAI TOLERANCE	VIF
1	<i>Human Relation</i>	0.732	1.365
2	Lingkungan Kerja	0.732	1.365

Sumber: Lampiran output SPSS 20, 2015

Dari tabel tersebut menunjukkan bahwa nilai *VIF* semua variabel bebas dalam penelitian ini lebih kecil dari 10, sedangkan nilai toleransi semua variabel bebas lebih dari 0,10 yang berarti tidak terjadi korelasi antar variabel bebas yang nilainya lebih dari 90% dengan demikian dapat disimpulkan bahwa tidak terdapat gejala multikolinieritas antar variabel bebas dalam model regresi.

b) Uji Heterokedastisitas

Uji ini bertujuan untuk menguji apakah dalam sebuah model regresi terjadi ketidaksamaan varians dari residual, dari satu pengamatan ke pengamatan yang lain. Jika varians dari residual dari satu pengamatan ke pengamatan yang lain tetap, maka disebut homokedastisitas dan jika varians berbeda, disebut heterokedastisitas. Model regresi yang baik adalah tidak terjadi heterokedastisitas. Untuk mendeteksi ada tidaknya heterokedastisitas dapat digunakan metode grafik

Scatterplot yang dihasilkan dari output program SPSS versi 20, apabila pada gambar menunjukkan tidak ada pola yang jelas serta titik-titik menyebar di atas dan dibawah angka 0 pada sumbu Y (Ghozali,2013:139), maka hal ini dapat disimpulkan tidak terjadi adanya heterokedastisitas pada model regresi. Berikut hasil pengujian heterokedastisitas melalui gambar grafik *scatterplot* :

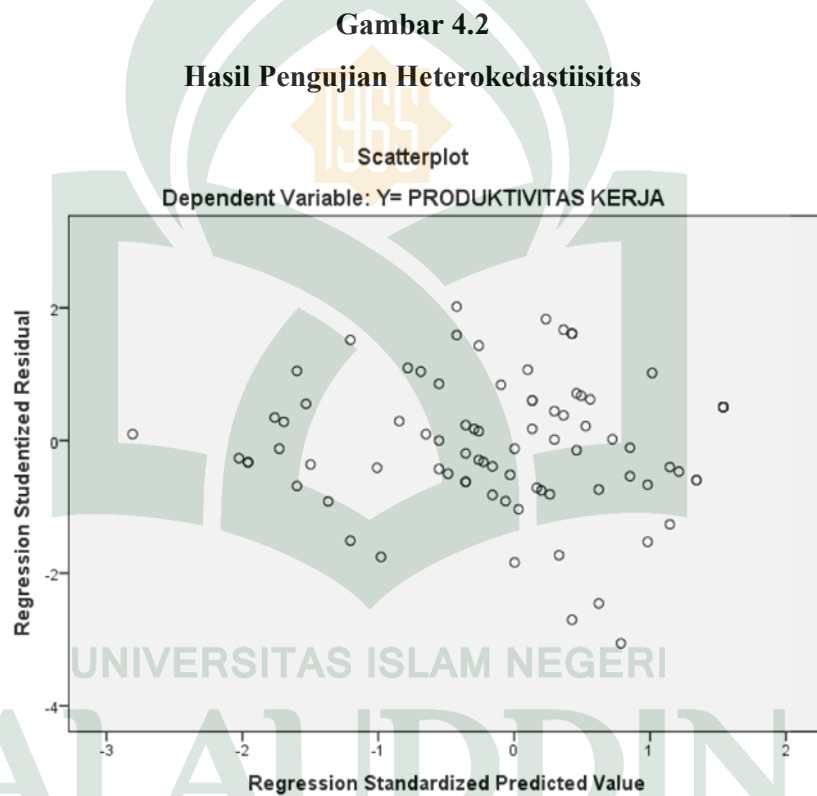

Sumber: Lampiran output SPSS 20, 2015

Dari grafik tersebut terlihat titik-titik yang menyebar secara acak membentuk suatu pola tertentu yang jelas, serta tersebar baik di atas maupun di bawah angka 0 (nol) pada sumbu Y, hal ini berarti tidak terjadi penyimpangan asumsi klasik heterokedastisitas pada model regresi yang dibuat, dengan kata lain menerima hipotesis homoskedastisitas.

c) Uji Normalitas

Uji normalitas bertujuan untuk menguji apakah dalam model regresi, variabel bebas dan variabel terikat, keduanya terdistribusikan secara normal ataukah tidak. Normalitas data dalam penelitian dilihat dengan cara memperhatikan titik-titik pada *Normal P-Plot of Regression Standardized Residual* dari variabel terikat. Persyaratan dari uji normalitas adalah jika data menyebar di sekitar garis diagonal dan mengikuti arah garis diagonal maka model regresi memenuhi asumsi normalitas. Jika data menyebar jauh dari garis diagonal dan/atau tidak mengikuti garis diagonal maka model regresi tidak memenuhi asumsi normalitas (Ghozali,2013:163).

Gambar 4.3

Hasil Pengujian Normalitas

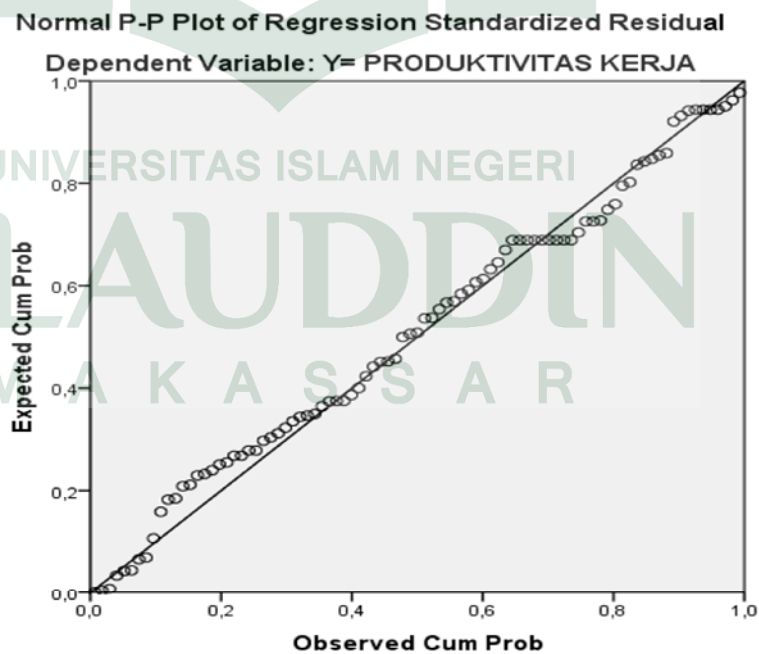

Sumber: Lampiran output SPSS 20, 2015

Dari gambar 4.3 tersebut didapatkan hasil bahwa semua data berdistribusi secara normal, sebaran data berada disekitar garis diagonal.jadi model regresi memenuhi asumsi normalitas.

d) Uji Autokorelasi

Cara yang dapat digunakan untuk mendeteksi ada atau tidaknya autokorelasi dalam model regresi adalah dengan Uji *Durbin-Watson (DW test)*. Jika nilai *DW* lebih besar dari batas atas (*du*) dan kurang dari jumlah variabel independen, maka dapat disimpulkan bahwa tidak ada autokorelasi (Ghozali,2013:113). Hasil uji autokorelasi adalah sebagai berikut:

Tabel 4.14
Hasil Uji Autokorelasi

Model Summary ^b					
Model	R	R Square	Adjusted R Square	Std. Error of the Estimate	Durbin-Watson
1	,705 ^a	,497	,485	2,355	1,820
a. Predictors: (Constant), X2= LINGKUNGAN KERJA, X1= HUMAN RELATION					
b. Dependent Variable: Y= PRODUKTIVITAS KERJA					

Sumber: Lampiran output SPSS 20, 2015

Dari tabel diatas diketahui nilai *Durbin Watson (DW)* sebesar 1,820 lebih besar dari batas atas (*dU*) 1,7012 dan kurang dari 4-1,7012 (*4-dU*), maka dapat disimpulkan bahwa tidak terdapat autokorelasi positif atau negatif.

d. Pengujian Hipotesis Asosiatif

Hipotesis asosiatif merupakan dugaan tentang adanya hubungan antar variabel dalam populasi yang akan diuji melalui hubungan antar variabel dalam sampel yang diambil dari populasi tersebut.

Tabel 4.15

Rekapitulasi Hasil Uji Regresi

Model	Unstandardized Coefficients		Standardized Coefficients	T	Sig.
	B	Std. Error			
(Constant)	4,649	2,283		2,036	,045
X1= HUMAN RELATION	,455	,138	,295	3,299	,001
X2= LINGKUNGAN KERJA	,377	,067	,506	5,657	,000
R : 0,705					
R square : 0,497					
F : 42,459					

a. Dependent Variable: Y= PRODUKTIVITAS KERJA
 Sumber: Lampiran output SPSS 20, 2015

1) Analisis Persamaan Regresi Linear Berganda

Model persamaan regresi yang baik adalah yang memenuhi persyaratan asumsi klasik, antara lain semua data berdistribusi normal, model harus bebas gejala multikolinieritas dan terbebas dari heterokedastisitas. Analisis ini digunakan untuk mengetahui seberapa besar pengaruh variabel bebas yaitu : *human relation* (X1) dan lingkungan kerja (X2) terhadap variabel terikatnya yaitu produktivitas (Y). Hasil analisis regresi ditunjukkan sebagai berikut :

$$Y = 4,649 + 0,455 X1 + 0,377 X2$$

Keterangan :

Y = Produktivitas

X1 = *Human relation*

X2 = Lingkungan kerja

Hasil dari analisis tersebut dapat diinterpretasikan sebagai berikut:

- a) Nilai konstanta persamaan di atas sebesar 4,649, angka tersebut menunjukkan bahwa jika X_1 (*human relation*) dan X_2 (lingkungan kerja) konstan atau $X=0$, maka produktivitas karyawan sebesar 4,649.
- b) Menunjukkan nilai koefisien sebesar (0,455). Hal ini berarti bahwa jika terjadi kenaikan tingkat *human relation* sebesar 1% maka produktivitas karyawan juga akan mengalami kenaikan sebesar variabel pengalinya 0,455 dengan asumsi variabel independen yang lain dianggap konstan.
- c) Menunjukkan nilai koefisien sebesar (0,377). Hal ini berarti jika terjadi kenaikan lingkungan kerja sebesar 1% maka produktivitas kerja karyawan akan mengalami kenaikan sebesar variabel pengalinya 0,377 dengan asumsi variabel independen yang lain dianggap konstan.

2) Analisis Korelasi (R)

Analisis korelasi (R) digunakan untuk mencari arah dan kuatnya hubungan antara dua variabel atau lebih baik hubungan yang bersifat simetris, kausal dan *reciprocal*. Analisis korelasi dilakukan untuk mengetahui kuat lemahnya hubungan antara variabel yang dianalisis. Nilai koefisien korelasi yang ditunjukkan pada tabel di atas yaitu 0,705. Dengan begitu dapat dinyatakan ada hubungan yang positif antara variabel *human relation* dan lingkungan kerja dengan variabel produktivitas yang dikategorikan kuat.

Tabel 4.16

Pedoman untuk Memberikan Interpretasi Koefisien Korelasi

Inteval Koefisien	Tingkat Hubungan
0.00-0.199	Sangat Rendah
0.20-0.399	Rendah
0.40-0.599	Sedang
0.60-0.799	Kuat
0.80-1.000	Sangat Kuat

Sumber: Metode penelitian manajemen, Sugiyono, 2013:287

3) Koefisien Determinasi (*R Square*)

Koefisien determinasi merupakan besaran yang menunjukkan besarnya variasi variabel dependen yang dapat dijelaskan oleh variabel independennya. Dengan kata lain, koefisien determinasi ini digunakan untuk mengukur seberapa jauh variabel-variabel bebas dalam menerangkan variabel terikatnya. Nilai koefisien determinasi ditentukan dengan nilai *adjusted R Square*. Selain itu, diperoleh juga bahwa koefisien determinasinya (R^2) adalah 0,497. Hal ini berarti bahwa varians yang terjadi pada variabel produktivitas 49,7% dapat dijelaskan melalui varians yang terjadi pada variabel *human relation* dan lingkungan kerja, atau dapat dikatakan kontribusi atau sumbangan variabel *human relation* dan lingkungan kerja terhadap variabel produktivitas kerja sebesar 49,7% sedangkan 50,3% oleh faktor lain.

4) Uji F (Uji Hipotesis Secara Simultan) variabel bebas terhadap variabel terikat.

Uji F merupakan uji secara simultan untuk mengetahui apakah variabel *human relation* dan lingkungan kerja secara bersama-sama mempunyai pengaruh

yang signifikan terhadap produktivitas. Uji F dilakukan dengan membandingkan F_{hitung} dan F_{tabel} . Dari hasil analisis diperoleh hasil output pada tabel berikut:

Tabel 4.17
Hasil Uji Simultan (Uji F)

ANOVA ^a						
Model		Sum of Squares	Df	Mean Square	F	Sig.
1	Regression	470,991	2	235,495	42,459	,000 ^b
	Residual	476,987	86	5,546		
	Total	947,978	88			

a. Dependent Variable: Y= PRODUKTIVITAS KERJA

b. Predictors: (Constant), X2= LINGKUNGAN KERJA, X1= HUMAN RELATION

Sumber : Lampiran output SPSS 20, 2015

Berdasarkan tabel 4.16, uji F yang diperoleh dari hasil pengolahan *human relation* dan lingkungan kerja dengan menggunakan program SPSS versi 20 maka diperoleh Sig F $0,000 < 0,05$ (5%) dengan F_{hitung} 42,459 ($F_{hitung} > F_{tabel}$) = $42,459 > 3,10$ maka model regresi dapat dipergunakan untuk memprediksi produktivitas pada PDAM Kota Makassar. Jadi, dapat disimpulkan *human relation* dan lingkungan kerja secara simultan berpengaruh signifikan terhadap produktivitas karyawan pada Bagian Humas PDAM Kota Makassar.

5) Uji t (Uji Hipotesis Secara Parsial)

Uji t untuk menguji kemaknaan atau keberartian koefisien regresi parsial. Pengujian melalui uji t adalah dengan membandingkan t_{hitung} dengan t_{tabel} pada taraf nyata $\alpha = 0,05$. Uji t berpengaruh signifikan apabila hasil perhitungan t_{hitung} lebih besar dari t_{tabel} ($t_{hitung} > t_{tabel}$) atau probabilitas kesalahan lebih kecil dari 5% (signifikan $< 0,05$).

Tabel 4.18
Hasil Perhitungan Uji t (secara parsial)

Variabel Bebas	t hitung	Sig. T
<i>Human Relation</i> (X ₁)	3,299	0.001
Lingkungan Kerja (X ₂)	5,657	0.000

Sumber: Data primer yang diolah, 2015

Berdasarkan tabel 4.18, maka pengujian variabel-variabel bebas dijabarkan sebagai berikut:

A. Pengaruh *Human Relation* terhadap Produktivitas Karyawan

Variabel *Human Relation* (X₁) menunjukkan nilai t_{hitung} lebih besar dari t_{tabel} ($3,299 > 1,66277$), atau $sig < \alpha$ ($0,000 < 0,05$), berarti variabel *Human Relation* (X₁) berpengaruh terhadap Produktivitas Karyawan pada PDAM Kota Makassar, dengan demikian hipotesis pertama diterima.

B. Pengaruh Lingkungan Kerja terhadap Produktivitas Karyawan

Variabel lingkungan kerja (X₂) menunjukkan nilai t_{hitung} lebih besar dari t_{tabel} ($5,657 > 1,66277$), atau $sig < \alpha$ ($0,000 < 0,05$), berarti variabel lingkungan kerja (X₂) berpengaruh terhadap Produktivitas Karyawan pada PDAM Kota Makassar, dengan demikian hipotesis kedua diterima

C. Pembahasan

Berdasarkan hasil pengujian secara statistik dapat terlihat dengan jelas bahwa secara parsial (individu) semua variabel bebas berpengaruh terhadap variabel terikat begitupun secara simultan (bersama-sama) variabel bebas berpengaruh terhadap variabel terikat. Pengaruh yang diberikan kedua variabel bebas tersebut bersifat positif artinya semakin tinggi *human relation* dan kondisi lingkungan kerjanya maka mengakibatkan semakin tinggi pula produktivitas yang dihasilkan. Hasil tersebut sesuai dengan hipotesis yang telah diajukan. Hasil penelitian ini juga sesuai dengan hasil penelitian sebelumnya. Penjelasan dari masing-masing pengaruh variabel dijelaskan sebagai berikut:

1. Pengaruh *Human Relation* dan Lingkungan Kerja secara Simultan terhadap Produktivitas

Berdasarkan hasil uji F, dapat diketahui bahwa nilai $F_{hitung} = 42.459$ lebih besar daripada $F_{tabel} = 3.10$ dengan tingkat signifikansi 0.000, karena probabilitasnya signifikansi jauh lebih kecil dari $\text{sig} < 0.05$, maka model regresi dapat dipergunakan untuk memprediksi produktivitas karyawan pada PDAM Kota Makassar yang berarti H_0 ditolak dan H_a diterima. Jadi, dapat disimpulkan menurut hasil pengamatan penulis, karyawan pada PDAM Kota Makassar mampu berinteraksi dan berkomunikasi dengan baik dengan lingkungan kerja, sehingga perilaku individu karyawan dapat memberikan pengaruh terhadap produktivitas karyawan itu sendiri. Karyawan di PDAM Kota Makassar juga mampu mengembangkan *human relation* dalam mengiringi komunikasi yang efektif.

2. Pengaruh *human relation* dan kondisi lingkungan kerja secara parsial terhadap produktivitas karyawan.

a. Pengaruh *human relation* terhadap produktivitas karyawan

Hasil pengujian hipotesis *human relation* menunjukkan nilai t_{hitung} sebesar 3,299 dengan taraf signifikansi 0,000. Taraf signifikansi tersebut lebih kecil dari 0,05, yang berarti bahwa hipotesis dalam penelitian ini menolak H_0 dan menerima H_a . Dengan demikian dapat berarti bahwa hipotesis “*Human relation* mempunyai pengaruh positif dan signifikan terhadap produktivitas karyawan pada PDAM Kota Makassar”

Dalam hubungan organisasi atau perusahaan, keberadaan *human relation* akan mempengaruhi produktivitas suatu perusahaan. Suatu perusahaan harus memelihara *human relation* yang baik diantara semua pihak yang saling berkaitan, sehingga *human relation* tersebut menjadi penting dalam faktor yang mempengaruhi produktivitas karyawan.

Hal ini didukung oleh penelitian sebelumnya yang dilakukan oleh Nandang Fauzi Rahman (2013) dengan judul pengaruh *human relation* dan kompensasi terhadap produktivitas kerja pada PT. BNI Life KPM 4 Tasikmalaya, dengan hasil penelitian bahwa *human relation* berpengaruh positif dan signifikan terhadap produktivitas kerja

b. Pengaruh Kondisi lingkungan kerja terhadap produktivitas kerja karyawan

Hasil pengujian hipotesis lingkungan kerja menunjukkan nilai t_{hitung} sebesar 5,657 dengan taraf signifikansi 0,000. Taraf signifikansi hasil sebesar 0,000 lebih kecil dari 0,05, yang berarti bahwa hipotesis dalam penelitian ini

menerima H_a dan menolak H_o . Dengan demikian dapat berarti bahwa hipotesis “Lingkungan kerja berpengaruh positif terhadap produktivitas kerja karyawan pada PDAM Kota Makassar” diterima. Yang dapat diartikan lingkungan kerja ditingkatkan, maka akan meningkatkan produktivitas kerja karyawan PDAM Kota Makassar.

Melalui hasil uji parsial lingkungan kerja memiliki pengaruh yang positif dan signifikan. Lingkungan kerja merupakan satu hal yang paling dekat dengan seseorang dalam bekerja. Kondisi lingkungan kerja memegang peranan penting terhadap baik buruknya kualitas hasil kerja karyawan. Lingkungan kerja yang baik akan tercermin dari kenyamanan dan gairah kerja karyawan, serta komunikasi antar anggota tim berjalan lancar. Kenyamanan lingkungan kerja dapat memicu karyawan untuk bekerja lebih baik sehingga produktivitas kerja dapat dicapai secara maksimal. Lingkungan kerja yang baik diharapkan dapat memacu produktivitas kerja karyawan. Kondisi lingkungan kerja memegang peranan penting terhadap baik buruknya kualitas hasil kerja karyawan. Jika lingkungan kerja ditingkatkan, maka para karyawan akan memberikan kontribusi yang maksimal dan dapat menyelesaikan tugas dan tanggung jawabnya sesuai apa yang ada dalam target-target.

Hal ini didukung oleh penelitian sebelumnya yang dilakukan oleh Mohammad Nurrulloh dengan judul pengaruh lingkungan kerja terhadap produktivitas pegawai dinas pekerjaan umum provinsi Kalimantan Timur, dengan hasil penelitian bahwa lingkungan kerja berpengaruh secara signifikan terhadap produktivitas pegawai dinas pekerjaan umum provinsi Kalimantan Timur.

BAB V

PENUTUP

A. *Kesimpulan*

Dari pembahasan yang telah diuraikan, maka ditarik kesimpulan sebagai berikut:

1. Secara simultan *human relation* dan kondisi lingkungan kerja berpengaruh positif dan signifikan terhadap produktivitas karyawan PDAM Kota Makassar.
2. Berdasarkan hasil penelitian kuantitatif dalam penyebaran kuesioner *human relation* berpengaruh positif dan signifikan terhadap produktivitas karyawan PDAM Kota Makassar.
3. Hasil analisis antara variabel lingkungan kerja dengan variabel produktivitas karyawan menunjukkan bahwa variabel lingkungan kerja mempunyai korelasi yang berarti dan arah hubungan yang positif atau searah. Hasil analisis juga menunjukkan bahwa variabel lingkungan kerja mempunyai pengaruh yang signifikan terhadap variabel produktivitas karyawan, sehingga dapat disimpulkan terhadap produktivitas karyawan PDAM kota Makassar

B. *Saran*

1. Dari hasil analisis, ditemukan bahwa indikator kebutuhan untuk bekerjasama dari variabel *human relation* merupakan faktor penting dalam menciptakan suatu produktivitas. Hal ini memberikan rekomendasi manajerial dengan memberi keleluasaan bagi karyawan untuk bekerjasama

dengan karyawan lain. Selain penyelenggaraan forum (rapat) secara bersama-sama dengan karyawan berkaitan dengan pengambilan keputusan-keputusan strategis.

2. Kondisi lingkungan kerja yang ada di PDAM Kota Makassar dinilai sudah baik dan akan lebih baik lagi apabila lingkungan kerja yang meliputi lingkungan kerja fisik dan non fisik untuk ditingkatkan lagi. Mengingat bahwa lingkungan kerja merupakan pendorong atau penyemangat karyawan agar dapat bekerja lebih giat dalam rangka meningkatkan produktivitas karyawan.

3. Bagi peneliti lain yang berminat untuk melakukan penelitian ulang atau penelitian sejenis dengan penelitian ini, diharapkan dapat melakukan perbaikan. Perbaikan dapat dilakukan dengan menggunakan analisis data yang lebih lengkap atau dengan menambahkan beberapa variabel yang secara teoritis maupun empiris dapat mempengaruhi produktivitas.

Sehingga diharapkan akan diperoleh hasil penelitian yang lebih baik dan lebih komprehensif dibanding hasil penelitian ini.

DAFTAR PUSTAKA

- Abdurrachman Oemi, *Dasar-Dasar Public Relations*, Bandung: Citra Aditya Bakti, 1995.
- Amrullah Nur Mudzhira, *Human Relations Dalam Manajemen*, Makassar: Alauddin University Pers, 2013.
- Christine Lydia Sumampouw, *Jurnal : Pengaruh Kompensasi Terhadap Produktivitas Kerja Karyawan Pada PT. Bank Tabungan Pensiunan Nasional, Tbk Manado*, 2011.
- Darsono dan Tjatjuk Siswandoko, *Manajemen Sumber Daya Manusia Abad 21 (Kajian tentang sumber daya manusia secara filsafat, ekonomi, sosial, antropologi, dan politik)*, Jakarta: Nusantara Consulting, 2011.
- Davis Keith, *Human Behaviour At Work, 8th ed*, Singapore: McGraw-Hill, Inc., 1989.
- Fahmi Irham, *Perilaku Organisasi*, Bandung : Alfabeta, 2012.
- Ghozali Imam, *Analisis Aplikasi Multivariate dengan Program IBM SPSS 21 Update PLS Regresi*, Edisi ketujuh, Semarang: UNDIP, 2013.
- Hasibuan Malayu S.P, *Manajemen Sumber Daya Manusia*, Edisi Revisi, Bumi Aksara, Jakarta.
- Husain Umar, *Riset Sumber Daya Manusia dalam Organisasi*, Jakarta: PT Gramedia Pustaka Utama, 2005.
- I Wayan Senata, *Pengaruh Lingkungan Kerja Terhadap Produktivitas Kerja Karyawan UD. Kembang Sari Kabupaten Badung Tahun 2012*, Vol: 4 No: 1 Tahun 2014
- Lewa S, *Perilaku dan Budaya Organisasi*, Bandung: PT. Refika Aditama, 2005.
- Manahan Tompubolon, *Manajemen Operasional*, Jakarta: Ghalia Indonesia, 2004.
- Masri Abd Rasyid, *Manajemen Sumber Daya Manusia (Analisis Hasil Penelitian)*, Makassar: Alauddin University Pers, 2013.
- Mulyadi, *Sistem Perencanaan dan Pengendalian Manajemen*, Jakarta: Salemba Empat, 2007.
- Nela Pima Rahmayanti, *Pengaruh Lingkungan Kerja Terhadap Kinerja Karyawan (Studi pada Karyawan Kantor Pelayanan Pajak Pratama Malang Utara)*, Jurnal Administrasi Bisnis, Volume 8 No.2, 2014.

Nita Ercia Ananta, *Jurnal : Analisis Pengaruh Gejala Stres Kerja Terhadap Produktivitas Dan Kinerja Karyawan Asuransi Bumiputera Di Kota Malang*, 2011.

Nitisemito Alex S, *Manajemen Personalia*, Jakarta: Ghalia Indonesia, 2000.

Onong Uchjana Effendy, *Ilmu, Teori dan Filsafat Komunikasi*, Jakarta: Erlangga, 2001-2003.

Ovi Setya Prabowo, *Analisis Pengaruh Human Relation, Kondisi Fisik Lingkungan Kerja dan Leadership Terhadap Etos Kerja Karyawan Kantor Pendapatan Daerah Di Pati*, Skripsi Surakarta: Manajemen UMS, 2008.

Patricia dan Maria, *Jurnal : Analisis Burnout, Budaya Organisasi Dan Human Relation Terhadap Stres Kerja Karyawan (Studi Kasus Di PT. Hotel Candi Baru Semarang)*, 2011.

Perwiro Sentono Suryadi, *Model Manajemen Sumber Daya Manusia Indonesia, Asia, dan Timur Jauh*, Jakarta: Bumi Aksara, 2001.

Rivai Veithzal, *Islamic Human Capital*, Jakarta: Rajawali Pers, 2009.

Saydam G, *Manajemen Sumber Daya Manusia (human resources management)*, Jakarta: Djambatan, 2000.

Sedarmayanti, *Pengembangan Kepribadian Pegawai*, Bandung: Mandar Maju, 2009.

Sihombing S, *Manajemen Sumber Daya Manusia*, Jakarta: Balai Pustaka, 2004.

Sinungan Muchdarsyah, *Produktivitas Apa dan Bagaimana*, PT Bumi Aksara, 2003.

Umi Kholidah, *Pengaruh Motivasi Terhadap Produktivitas Kerja Pegawai pada Yayasan Pendidikan Gunung Jati Gurah*, Kediri: UIN PRESS, 2007.

Sumber lain :

<http://jaringskripsi.wordpress.com/aktivitas-human-relations-dalam-meningkatkan-motivasi-kerja.html> diakses tanggal 1 Desember 2014 pukul 19.00

<http://shirotona.blogspot.com/2014/10/komunikasi-humas-perspektif-al-quran.html> diakses tanggal 4 Juli 2015 pukul 21.15

<https://gooddaycheese.wordpress.com/pendidikan/manajemen/produktivitas-kerja-pegawai/> diakses tanggal 2 Desember 2014 pukul 17.50

www.academia.edu/8732632/jurnal_ekonomi_balance_vol_7_no_1 diakses tanggal 22 juni 2015 pukul 13.42

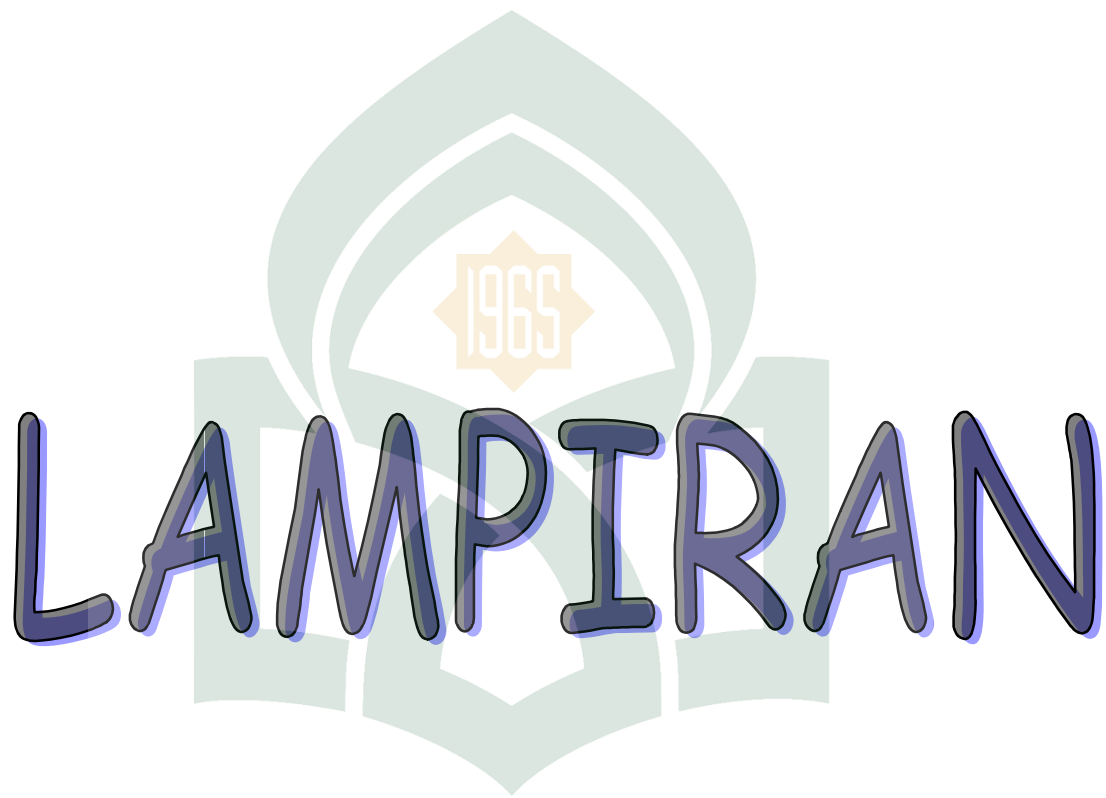

UNIVERSITAS ISLAM NEGERI
ALAUDDIN
M A K A S S A R

LAMPIRAN 1 “KUESIONER PENELITIAN”



UNIVERSITAS ISLAM NEGERI (UIN) ALAUDDIN MAKASSAR
FAKULTAS EKONOMI DAN BISNIS ISLAM
JURUSAN MANAJEMEN EKONOMI

Yth. Bapak/Ibu Karyawan

Bagian Humas PDAM Kota Makassar

Di Tempat

Dengan Hormat,

Dalam rangka memenuhi syarat untuk memperoleh gelar Sarjana Ekonomi Universitas Islam Negeri Alauddin Makassar, maka saya:

Nama : Nurul Aeni Sahbuddin

Nim : 10600111087

Jurusan : Manajemen

Bermaksud melakukan penelitian dengan menggali informasi dari bapak/ibu. Saya mohon dengan hormat kepada bapak/Ibu untuk meluangkan waktu sejenak guna mengisi kuesioner yang terlampir berikut. Kuesioner ini bertujuan untuk mengukur sejauh mana Pengaruh *Human Relation* dan Kondisi Lingkungan Kerja terhadap Produktivitas Kerja Karyawan pada PDAM Kota Makassar.

Kuesioner ini semata-mata untuk kepentingan studi dan sama sekali tidak ada sangkutpautnya dengan status bapak/ibu dalam pekerjaan. Saya selaku peneliti akan menjaga kerahasiaan jawaban bapak/ibu.

Atas bantuan dan kesediaan bapak/ibu, saya ucapkan terimakasih.

Peneliti

Nurul Aeni Sahbuddin

HUMAN RELATION

Instrumen ini di desain untuk mengetahui pertukaran gagasan antar karyawan seperti: kebutuhan untuk bekerjasama, kesiapan mental, pengendalian emosional dan latarbelakang budaya. Oleh karena itu, peneliti sangat mengharapkan partisipasi bapak/ibu untuk menjawab pernyataan sesuai dengan kenyataan yang pernah atau selalu bapak/ibu alami, lihat, dan rasakan.

NO	PERNYATAAN	SS	S	RG	TS	STS
1	Setiap karyawan menerapkan prinsip kerjasama yang tinggi dalam pekerjaannya.					
2	Setiap karyawan siap menghadapi permasalahan dalam pekerjaannya.					
3	Setiap karyawan mampu mengendalikan emosi dalam melaksanakan pekerjaannya agar tercipta suasana yang kondusif.					
4	Setiap karyawan menghormati latarbelakang budaya masing-masing.					

LINGKUNGAN KERJA

Instrumen ini di desain untuk mengetahui suasana perusahaan yang dialami karyawan dan sarana pendukung yang menunjang pelaksanaan kerja karyawan.

NO	PERNYATAAN	SS	S	RG	TS	STS
5	Penerangan dalam ruang kerja sangat membantu penglihatan saya dalam bekerja sehingga mengurangi tingkat kesalahan saya dalam bekerja.					
6	Suhu udara di ruangan tempat saya bekerja sudah memenuhi standar.					
7	Suara bising dapat mengganggu konsentrasi dan kenyamanan saya dalam bekerja.					
8	Penggunaan warna (dinding kantor, langit-langit, gorden dan perabotankantor) di ruang kerja menambah semangat saya dalam bekerja.					
9	Kondisi ruang kerja membuat saya leluasa bergerak dalam bekerja.					
10	Kenyamanan dalam bekerja sangat penting bagi kenyamanan karyawan dalam bekerja.					
11	Komunikasi yang baik dengan atasan dan rekan kerja dapat meningkatkan efektivitas saya dalam bekerja.					
12	Saya diberi kewenangan dan keleluasaan dalam pengambilan keputusan.					

PRODUKTIVITAS KERJA

Instrumen ini di desain untuk mengetahui hasil yang dicapai dengan keseluruhan sumber daya yang dimiliki oleh instansi.

NO	PERNYATAAN	SS	S	RG	TS	STS
13	Disiplin kerja dapat meningkatkan produktivitas kerja pegawai.					
14	Teknologi yang digunakan sesuai dengan tingkat pekerjaan yang dilakukan.					
15	Hubungan antara karyawan dan pimpinan berpengaruh terhadap produktivitas kerja.					
16	Pimpinan selalu melibatkan karyawan dalam mengambil keputusan.					
17	Tingkat keterampilan dapat meningkatkan efisiensi dan efektivitas kerja.					
18	Lingkungan kerja yang baik mendorong karyawan bekerja dengan rasa tanggung jawab.					

STRUKTUR PDAM KOTA MAKASSAR

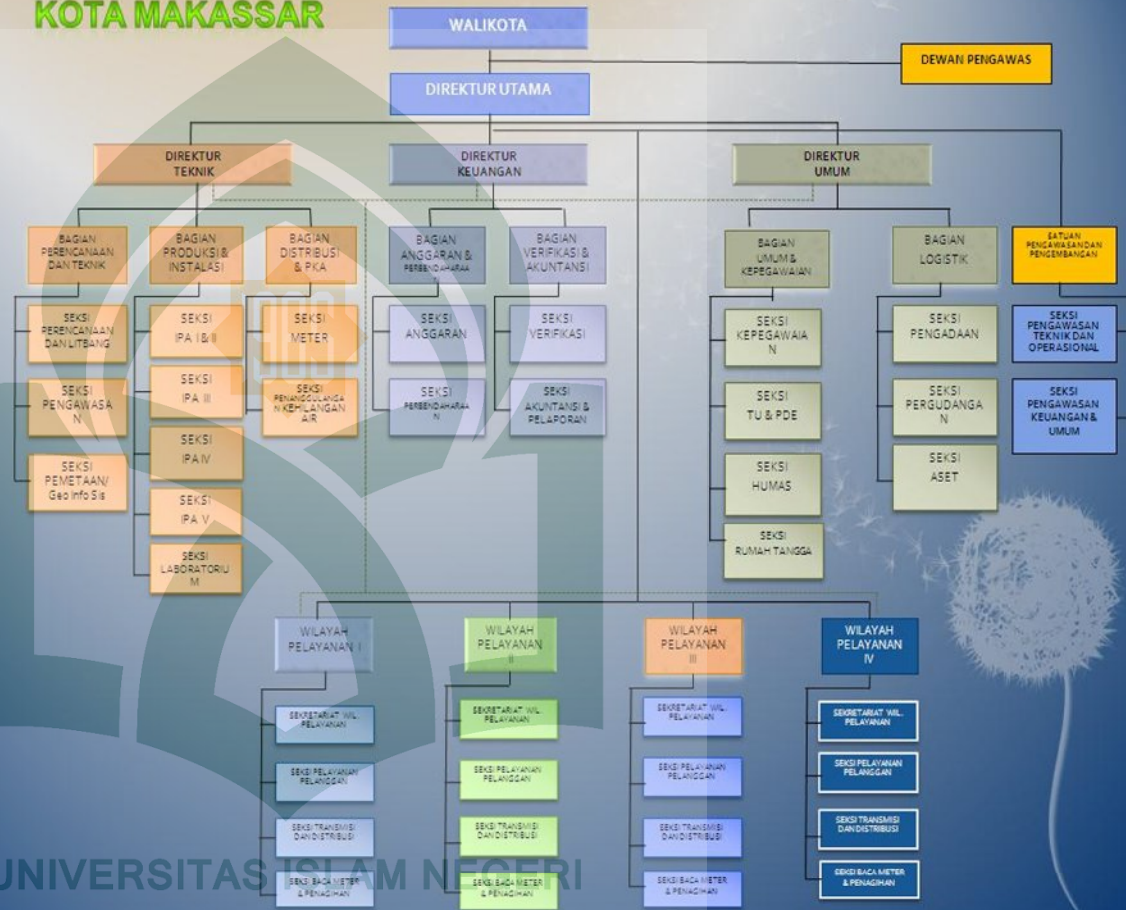

UNIVERSITAS ISLAM NEGERI

ALAUDDIN
MAKASSAR

INSTALASI PENGOLAHAN AIR PDAM

IPA 1

Instalasi Pengolahan Air I Ratulangi : Jl. DR. Ratulangi No. 3

Dibangun sejak tahun 1924 oleh Belanda

Kapasitas produksi terpasang 50 I/d

Intake Sungguminasa Kab. Gowa

Sumber air baku : Sungai Jeneberang



IPA 2

Instalasi Pengolahan Air II Panaikang : Jl. Urip Sumohardjo

Kapasitas produksi terpasang 1000 I/d

Intake : Jl. Abdullah Dg. Sirua

Sumber air baku : Sungai Lekopanccing Kab. Maros

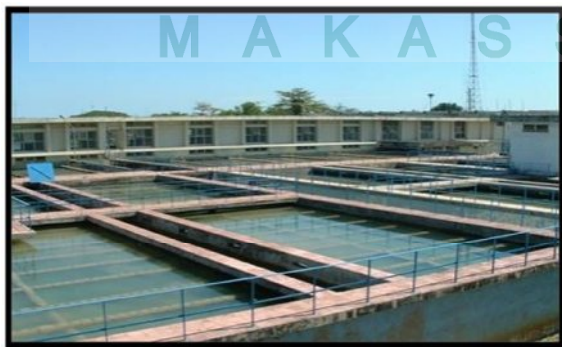

Ground reservoir : 10.000 m³

IPA 3

Instalasi Pengolahan Air III Antang : Jl. Antang Raya

Kapasitas produksi terpasang 90 I/d

Intake saluran air baku IPA II



Ground reservoir : 106,5 m³

IPA 4

Instalasi Pengolahan Air IV Maccini Sombala : Jl. Dg. Tata No.

Kapasitas produksi terpasang 200 I/d

Intake : Malengkeri

Sumber air baku : Sungai Jeneberang



Ground reservoir : 400 m³

IPA 5

Instalasi Pengolahan Air V Somba Opu : Jl. Poros Malino (Batang Kaluku)
Kab.Gowa

Kapasitas produksi terpasang 1000 I/d

Intaakke : Dam Bili-Bili

Sumber air baku : Dam Bili-Bili



Ground reservoir : 12.000 m³

UNIVERSITAS ISLAM NEGERI
ALAUDDIN
M A K A S S A R

PRODUKSI

Instalasi PDAM Kota Makassar

IPA	Sumber Air	Kapasitas IPA	Mulai Operasi
Ratulangi	Jeneberang	50 Liter/Detik	Tahun 1924
Panaikang	Maros	1000 Liter/Detik	Tahun 1977
Antang	Maros	90 Liter/Detik	Tahun 1985, 1992, 2003
Maccini Sombala	Jeneberang	200 Liter/Detik	Tahun 1994
Somba Opu	Jeneberang	1000 Liter/Detik	Tahun 2001



UNIVERSITAS ISLAM NEGERI
ALAUDDIN
M A K A S S A R

DATA DAFTAR PENGELOMPOKAN TARIF PDAM

TARIF	KETERANGAN TARIF	1-10	11-20	21-50	>50	BY ADM	DENDA
<i>S1</i>	<i>Sosial S1</i>	325	350	375	690	6.000	5.000
<i>S2</i>	<i>Sosial S2</i>	375	500	1.125	2.000	6.000	5.000
<i>S3</i>	<i>Sosial S3</i>	450	575	1.390	2.225	8.500	5.000
<i>R1</i>	<i>Rumah Tangga R1</i>	1.250	2.135	2.485	5.465	12.500	7.500
<i>R2</i>	<i>Rumah Tangga R2</i>	1.610	2.330	2.815	6.010	16.500	7.500
<i>R3</i>	<i>Rumah Tangga R3</i>	1.980	2.520	3.145	6.560	20.500	7.500
<i>R4</i>	<i>Rumah Tangga R4</i>	2.250	2.970	3.900	8.740	24.500	10.000
<i>R5</i>	<i>Rumah Tangga R5</i>	2.520	3.400	4.660	10.930	28.500	10.000
<i>R6</i>	<i>Rumah Tangga R6</i>	2.620	3.440	5.050	11.480	32.500	10.000
<i>R7</i>	<i>Rumah Tangga R7</i>	2.720	3.490	5.440	12.020	36.500	10.000
<i>R8</i>	<i>Rumah Tangga R8</i>	5.465	8.200	10.930	16.400	43.000	10.000
<i>R9</i>	<i>Konsulat R9</i>	2.910	4.270	6.610	13.110	40.000	12.500
<i>R10</i>	<i>INSTANSI PEMERINTAH / ABRI</i>	2.910	3.880	5.780	12.410	35.000	12.500
<i>R11</i>	<i>Balai Latihan/Pertemuan</i>	2.910	3.880	5.820	12.410	40.000	12.500
<i>N1</i>	<i>Niaga N1</i>	5.465	7.380	9.130	11.650	27.500	5
<i>N2</i>	<i>Niaga N2</i>	10.490	12.030	13.220	15.540	35.000	5
<i>N3</i>	<i>Niaga N3</i>	11.650	12.810	13.975	17.470	55.000	5
<i>N4</i>	<i>Niaga N4</i>	13.660	16.400	19.130	23.500	150.000	5
<i>I1</i>	<i>Industri I1</i>	5.465	6.600	8.930	12.420	60.000	5
<i>I2</i>	<i>Industri I2</i>	13.200	14.870	16.520	19.820	110.000	5
<i>K1</i>	<i>Khusus K1(Kesepakatan)</i>	18.750	18.750	18.750	18.750	165.000	5
<i>K2</i>	<i>Khusus K2(Kesepakatan)</i>	21.870	21.870	21.870	21.870	300.000	5
<i>K3</i>	<i>Khusus K3(Kesepakatan)</i>	4.500	4.500	4.500	4.500	200.000	5
<i>K4</i>	<i>Khusus K4(Kesepakatan)</i>	7.500	7.500	7.500	7.500	200.000	5
<i>K5</i>	<i>Khusus K5(Kesepakatan)</i>	10.000	10.000	10.000	10.000	200.000	5

DATA PELANGGAN PDAM

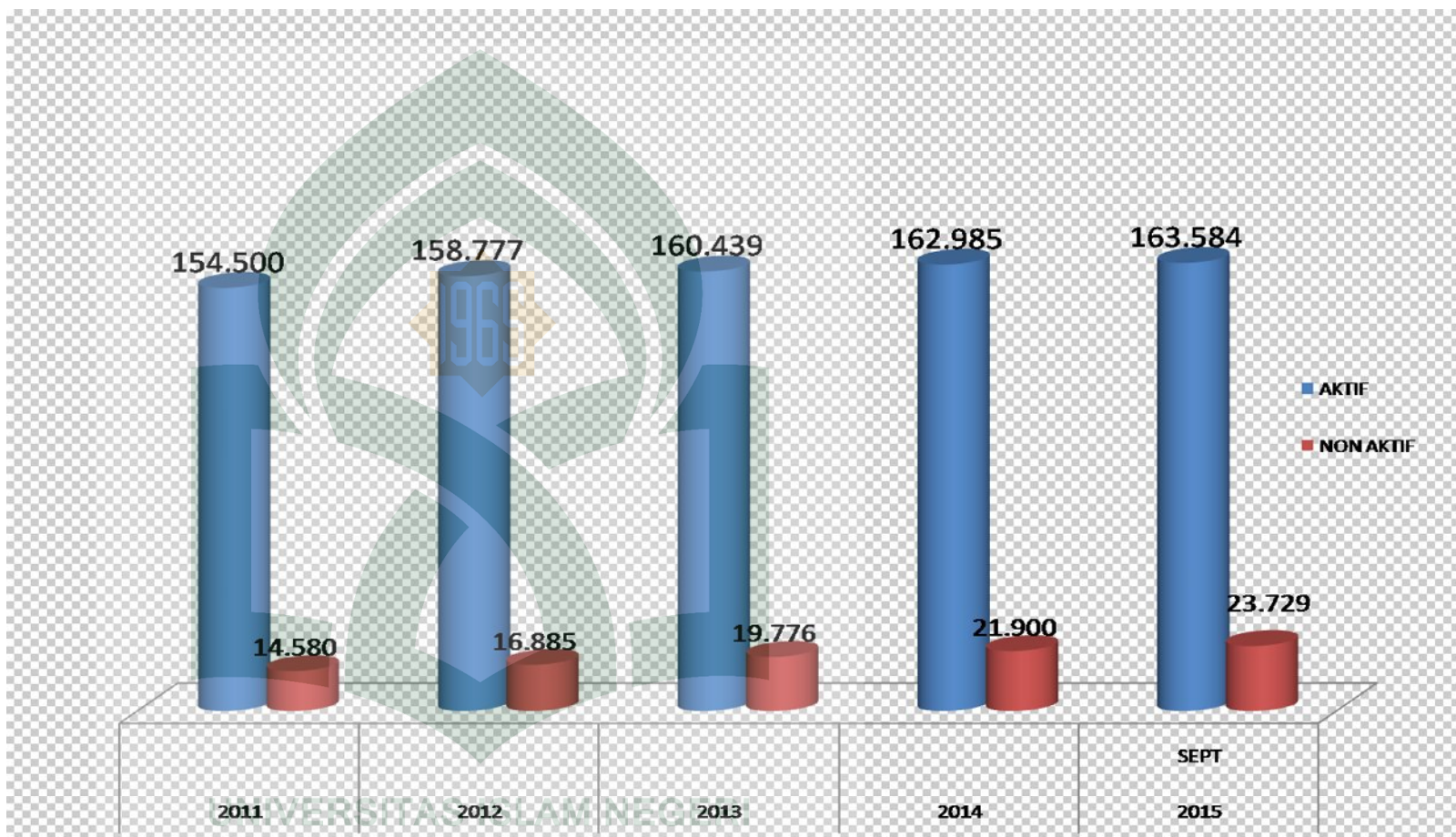

LAMPIRAN 3 “TABULASI IDENTITAS RESPONDEN”

Tabel 4.2

Umur Responden

NO	UMUR (TAHUN)	JUMLAH RESPONDEN	PRESENTASE
1	21-30	39	43,8%
2	31-40	36	40,4%
3	> 40	14	15,7%
TOTAL		89	100%

Tabel 4.3

Jenis Kelamin Responden

NO	JENIS KELAMIN	JUMLAH	PRESENTASE
1	LAKI-LAKI	80	89,9%
2	PEREMPUAN	9	10,1%
TOTAL		89	100%

Tabel 4.4

Pendidikan Responden

NO	PENDIDIKAN TERAKHIR	JUMLAH	PRESENTASE
1	SMA	57	64,0%
2	SI	31	34,8%
3	DIPLOMA	1	1,1%
TOTAL		89	100%

Tabel 4.5

Masa Kerja Responden

NO	MASA KERJA	JUMLAH	PRESENTASE
1	1-5 tahun	27	30,3%
2	6-10 tahun	31	34,8%
3	11-15 tahun	11	12,4%
4	> 16 tahun	20	22,5%
TOTAL		89	100%

LAMPIRAN 4 “TABULASI TANGGAPAN RESPONDEN”

Tabel 4.6

Tanggapan Responden Mengenai *Human Relation*

NO	PERNYATAAN	SKOR					JUMLAH
		SS	S	RG	TS	STS	
1	X1.1	37	23	24	5	-	89
2	X1.2	35	43	11	-	-	89
3	X1.3	61	25	2	1	-	89
4	X1.4	20	51	14	4	-	89

Tabel 4.7

Tanggapan responden mengenai lingkungan kerja

NO	PERNYATAAN	SKOR					JUMLAH
		SS	S	RG	TS	STS	
1	X2.1	40	39	8	2	-	89
2	X2.2	36	35	18	-	-	89
3	X2.3	26	48	11	4	-	89
4	X2.4	43	43	3	-	-	89
5	X2.5	40	31	17	1	-	89
6	X2.6	35	34	20	-	-	89
7	X2.7	38	45	5	1	-	89
8	X2.8	43	46	-	-	-	89

Tabel 4.8

Tanggapan responden mengenai produktivitas kerja

NO	PERNYATAAN	SKOR					JUMLAH
		SS	S	RG	TS	STS	
1	Y1	35	43	11	-	-	89
2	Y2	29	36	10	12	2	89
3	Y3	30	43	16	-	-	89
4	Y4	40	45	40	-	-	89
5	Y5	31	42	16	-	-	89
6	Y6	40	45	4	-	-	89

No	HUMAN RELATION (X1)				Total	LINGKUNGAN KERJA (X2)								Total	PRODUKTIVITAS KERJA (Y)						Total
	P1	P2	P3	P4		P5	P6	P7	P8	P9	P10	P11	P12		P13	P14	P15	P16	P17	P18	
1	5	5	5	5	20	5	5	5	5	5	5	5	5	40	5	5	5	5	5	5	30
2	3	5	4	4	16	5	5	4	5	5	5	5	4	38	5	5	5	5	5	5	30
3	3	4	4	4	15	5	4	4	4	4	4	4	5	34	4	4	5	5	5	5	28
4	4	5	5	4	18	4	4	4	5	4	4	3	4	32	5	4	4	3	3	4	23
5	3	4	4	4	15	5	4	4	5	5	5	4	4	36	4	5	5	5	4	4	27
6	3	5	4	4	16	5	5	4	5	5	5	5	4	38	5	5	5	5	5	5	30
7	3	3	4	3	13	3	3	3	4	3	3	4	4	27	3	3	3	4	3	4	20
8	5	4	5	5	19	5	5	5	5	5	5	5	5	40	4	4	5	5	4	5	27
9	2	3	5	4	14	3	3	3	4	3	3	3	5	27	3	4	3	5	3	4	22
10	4	4	5	4	17	4	4	4	4	4	4	4	4	32	4	3	4	4	4	4	23
11	4	4	5	4	17	4	4	4	5	4	4	5	4	34	4	4	4	4	4	4	24
12	3	4	5	4	16	4	4	4	4	4	4	4	4	32	4	4	4	5	4	5	26
13	4	4	5	4	17	4	3	2	4	3	4	4	4	28	4	2	4	4	4	4	22
14	4	3	5	4	16	4	3	3	4	3	3	4	4	28	3	2	3	4	3	4	19
15	3	3	4	3	13	3	4	4	4	5	4	5	4	33	3	2	3	4	3	4	19
16	4	4	5	4	17	5	4	4	4	4	3	4	4	32	4	4	4	4	4	4	24
17	4	4	4	4	16	4	3	3	4	3	3	4	4	28	4	5	4	5	4	4	26
18	4	4	5	4	17	5	4	4	5	5	5	4	5	37	4	4	4	5	5	4	26
19	5	4	5	4	18	5	5	5	5	5	5	5	5	40	4	4	4	4	5	4	25
20	4	4	5	3	16	3	3	3	4	3	3	3	4	26	4	3	4	4	4	4	23
21	4	4	5	3	16	3	4	4	4	4	4	4	5	32	4	3	4	4	4	4	23
22	3	4	5	3	15	3	3	2	4	3	3	4	4	26	4	2	3	4	4	4	21
23	3	3	4	2	12	2	3	2	4	3	3	2	4	23	3	2	3	4	3	4	19

24	4	4	5	4	17	4	4	4	5	4	4	5	5	35	4	4	4	5	4	5	26
25	4	5	4	3	16	4	4	4	5	5	5	5	5	37	5	2	4	4	4	5	24
26	5	5	5	5	20	5	5	5	5	5	5	5	5	40	5	5	5	5	5	5	30
27	2	5	5	5	17	4	5	4	5	4	5	5	4	36	5	5	4	4	5	4	27
28	4	5	5	4	18	4	5	4	5	5	5	4	4	36	5	4	5	5	5	4	28
29	3	5	5	4	17	4	5	5	5	5	5	4	4	37	5	4	5	5	5	4	28
30	5	5	5	5	20	5	5	5	5	5	5	5	5	40	5	5	5	5	5	5	30
31	3	5	4	2	14	4	4	4	4	4	4	4	5	33	5	3	4	5	4	5	26
32	5	4	4	4	17	4	5	5	5	5	5	5	4	38	4	4	4	3	3	3	21
33	4	4	5	5	18	5	5	5	5	5	5	5	4	39	4	2	5	5	5	5	26
34	3	5	5	4	17	5	4	5	4	5	4	4	4	35	5	5	5	4	4	4	27
35	3	3	4	4	14	4	3	3	4	3	3	4	4	28	3	4	3	4	3	3	20
36	4	4	4	4	16	4	4	4	4	4	4	4	4	32	4	4	4	4	4	4	24
37	5	4	4	4	17	4	5	5	5	5	4	5	5	38	4	4	4	4	4	5	25
38	3	5	4	4	16	4	5	4	4	5	5	4	5	36	5	4	5	5	5	4	28
39	5	5	5	4	19	5	4	4	4	4	4	4	5	34	5	5	5	4	4	4	27
40	4	5	4	2	15	4	4	5	4	4	4	5	5	35	5	2	4	4	4	5	24
41	3	4	4	3	14	5	4	5	5	4	4	5	4	36	4	4	5	5	3	4	25
42	5	4	5	3	17	4	3	4	4	3	3	4	4	29	4	4	4	4	4	4	24
43	5	4	4	3	16	4	5	4	3	5	4	5	4	34	4	3	4	4	4	5	24
44	5	4	5	4	18	4	3	4	4	3	3	4	4	29	4	4	4	4	4	4	24
45	5	4	5	4	18	5	5	5	5	5	5	5	5	40	4	4	4	5	5	5	27
46	5	5	5	5	20	5	5	4	5	5	5	4	5	38	5	5	5	4	4	4	27
47	5	5	5	5	20	5	4	3	4	4	4	3	5	32	5	5	5	5	5	5	30
48	5	5	5	4	19	5	5	4	4	4	4	3	5	34	5	5	5	5	5	5	30
49	5	4	5	5	19	5	4	4	4	4	4	4	4	33	4	4	4	4	4	4	24

50	5	5	5	5	20	5	5	4	4	4	4	4	4	34	5	5	4	5	5	4	28
51	5	5	5	5	20	5	5	4	4	4	4	4	5	35	5	5	4	4	5	4	27
52	2	4	5	4	15	4	4	5	5	4	4	5	4	35	4	4	4	4	4	5	25
53	5	4	5	4	18	4	4	4	5	4	4	4	4	33	4	4	4	4	4	5	25
54	3	5	5	4	17	4	4	4	5	4	4	5	5	35	5	4	4	5	4	5	27
55	5	5	5	5	20	5	5	5	5	5	5	5	5	40	5	5	5	5	5	5	30
56	5	5	5	5	20	5	5	5	5	5	5	5	5	40	5	5	5	5	5	5	30
57	2	3	3	3	11	4	3	4	4	3	3	4	4	29	3	2	3	4	4	4	20
58	5	5	5	3	18	4	3	4	4	3	3	4	5	30	5	1	4	4	4	5	23
59	2	4	2	4	12	4	4	5	5	5	4	4	5	36	4	4	4	5	4	5	26
60	5	3	5	4	17	4	3	2	3	2	3	4	4	25	3	3	4	4	3	4	21
61	3	4	3	4	14	4	3	3	4	3	3	4	4	28	4	4	4	4	4	4	24
62	5	3	5	4	17	5	5	5	5	5	5	5	4	39	3	5	3	3	3	3	20
63	3	4	4	3	14	4	4	5	5	5	5	5	5	38	4	4	4	4	3	4	23
64	5	4	5	4	18	5	4	5	5	5	5	5	5	39	4	3	4	4	4	5	24
65	4	4	5	4	17	5	4	4	4	4	5	5	5	36	4	4	4	5	4	5	26
66	4	4	5	3	16	3	3	3	4	3	3	4	4	27	4	2	3	4	3	4	20
67	4	5	4	4	17	4	4	4	4	4	3	4	5	32	5	2	3	5	5	5	25
68	5	5	5	5	20	5	5	5	5	5	5	5	5	40	5	5	5	5	5	5	30
69	5	5	5	5	20	5	5	5	5	5	5	5	5	40	5	5	5	5	5	5	30
70	4	4	5	4	17	4	4	4	4	4	4	4	4	32	4	3	4	4	4	4	23
71	5	5	5	4	19	5	5	4	4	5	5	5	5	38	5	5	5	5	5	5	30
72	5	5	5	5	20	5	5	5	5	5	5	5	5	40	5	5	5	5	5	5	30
73	5	5	5	4	19	5	5	4	4	5	5	4	5	37	5	5	4	4	5	4	27
74	5	5	5	4	19	4	5	4	4	5	4	4	5	35	5	5	4	4	5	4	27
75	5	4	5	4	18	4	4	4	4	4	4	4	4	32	4	4	4	4	4	4	24

76	5	4	5	4	18	4	5	4	4	4	4	5	4	34	4	4	4	4	4	4	24
77	3	4	5	4	16	4	4	4	5	5	4	5	4	35	4	4	3	4	4	4	23
78	4	4	5	5	18	5	5	5	4	4	4	4	4	35	4	2	3	4	4	5	22
79	5	4	5	5	19	4	5	4	5	4	5	5	5	37	4	4	4	5	4	5	26
80	4	3	5	4	16	5	4	4	5	5	5	5	5	38	3	4	3	4	3	3	20
81	5	4	5	2	16	2	3	3	3	3	3	4	4	25	4	1	4	4	4	5	22
82	3	4	4	4	15	5	4	4	4	4	4	5	4	34	4	5	5	5	5	5	29
83	4	5	5	4	18	4	4	4	5	4	3	4	5	33	4	4	3	3	3	4	21
84	3	4	4	4	15	5	4	4	5	5	4	4	4	35	5	5	5	5	4	4	28
85	3	5	4	4	16	5	5	4	5	5	5	4	5	38	5	5	5	5	5	5	30
86	3	5	4	4	16	5	5	4	5	5	5	4	5	38	5	5	5	5	5	5	30
87	5	5	5	5	20	5	5	5	5	5	5	5	5	40	5	5	5	5	5	5	30
88	3	3	4	3	13	3	3	3	4	3	3	4	4	27	3	3	3	4	3	4	20
89	5	4	5	5	19	5	5	5	5	5	5	5	5	40	4	4	5	5	4	5	27

LAMPIRAN 6 “HASIL UJI REALIBILITAS DAN UJI VALIDITAS”

HUMAN RELATION

Reliability Statistics

Cronbach's Alpha	Cronbach's Alpha Based on Standardized Items	N of Items
,661	,671	4

Item-Total Statistics

	Scale Mean if Item Deleted	Scale Variance if Item Deleted	Corrected Item-Total Correlation	Squared Multiple Correlation	Cronbach's Alpha if Item Deleted
P1	12,89	2,169	,510	,334	,557
P2	12,65	3,275	,331	,129	,660
P3	12,28	3,091	,527	,333	,560
P4	12,94	2,804	,458	,220	,582

LINGKUNGAN KERJA

Reliability Statistics

Cronbach's Alpha	Cronbach's Alpha Based on Standardized Items	N of Items
,911	,907	8

Item-Total Statistics

	Scale Mean if Item Deleted	Scale Variance if Item Deleted	Corrected Item-Total Correlation	Squared Multiple Correlation	Cronbach's Alpha if Item Deleted
P5	29,97	15,078	,655	,467	,905
P6	30,08	14,119	,818	,760	,890
P7	30,20	14,186	,784	,686	,893
P8	29,83	16,051	,657	,520	,905
P9	30,04	13,589	,869	,821	,885
P10	30,11	13,783	,865	,827	,885
P11	29,93	15,904	,591	,444	,909
P12	29,80	17,254	,439	,216	,919

PRODUKTIVITAS

Reliability Statistics

Cronbach's Alpha	Cronbach's Alpha Based on Standardized Items	N of Items
,833	,857	6

Item-Total Statistics

	Scale Mean if Item Deleted	Scale Variance if Item Deleted	Corrected Item-Total Correlation	Squared Multiple Correlation	Cronbach's Alpha if Item Deleted
P13	21,01	7,716	,700	,629	,788
P14	21,40	6,925	,467	,452	,867
P15	21,12	7,246	,797	,652	,767
P16	20,88	8,314	,637	,568	,804
P17	21,11	7,328	,764	,649	,773
P18	20,88	8,860	,458	,513	,832

LAMPIRAN 7 “HASIL PENGOLAHAN UJI REGRESI”

REGRESSION

```

/DESCRIPTIVES MEAN STDDEV CORR SIG N
/MISSING LISTWISE
/STATISTICS COEFF OUTS R ANOVA COLLIN TOL
/CRITERIA=PIN(0.05) POUT(.10)
/NOORIGIN
/DEPENDENT Y
/METHOD=ENTER X1 X2
/SCATTERPLOT=(*SRESID ,*ZPRED)
/RESIDUALS DURBIN HISTOGRAM(ZRESID) NORMPROB(ZRESID) .
    
```

Regression

[DataSet2]

Descriptive Statistics

	Mean	Std. Deviation	N
Y= PRODUKTIVITAS KERJA	25,28	3,282	89
X1= HUMAN RELATION	16,92	2,128	89
X2= LINGKUNGAN KERJA	34,28	4,398	89

Correlations

		Y= PRODUKTIVIT AS KERJA	X1= HUMAN RELATION	X2= LINGKUNGAN KERJA
Pearson Correlation	Y= PRODUKTIVITAS KERJA	1,000	,556	,658
	X1= HUMAN RELATION	,556	1,000	,517
	X2= LINGKUNGAN KERJA	,658	,517	1,000
Sig. (1-tailed)	Y= PRODUKTIVITAS KERJA	.	,000	,000
	X1= HUMAN RELATION	,000	.	,000
	X2= LINGKUNGAN KERJA	,000	,000	.
N	Y= PRODUKTIVITAS KERJA	89	89	89
	X1= HUMAN RELATION	89	89	89
	X2= LINGKUNGAN KERJA	89	89	89

Variables Entered/Removed^a

Model	Variables Entered	Variables Removed	Method
1	X2= LINGKUNGAN KERJA, X1= HUMAN RELATION ^b		Enter

a. Dependent Variable: Y= PRODUKTIVITAS KERJA

b. All requested variables entered.

Model Summary^b

Model	R	R Square	Adjusted R Square	Std. Error of the Estimate	Durbin-Watson
1	,705 ^a	,497	,485	2,355	1,820

a. Predictors: (Constant), X2= LINGKUNGAN KERJA, X1= HUMAN RELATION

b. Dependent Variable: Y= PRODUKTIVITAS KERJA

ANOVA^a

Model		Sum of Squares	df	Mean Square	F	Sig.
1	Regression	470,991	2	235,495	42,459	,000 ^b
	Residual	476,987	86	5,546		
	Total	947,978	88			

a. Dependent Variable: Y= PRODUKTIVITAS KERJA

b. Predictors: (Constant), X2= LINGKUNGAN KERJA, X1= HUMAN RELATION

Coefficients^a

Model		Unstandardized Coefficients		Standardized Coefficients	t	Sig.	Collinearity Statistics	
		B	Std. Error	Beta			Tolerance	VIF
1	(Constant)	4,649	2,283		2,036	,045		
	X1= HUMAN RELATION	,455	,138	,295	3,299	,001	,732	1,3
	X2= LINGKUNGAN KERJA	,377	,067	,506	5,657	,000	,732	1,3

a. Dependent Variable: Y= PRODUKTIVITAS KERJA

Normal P-P Plot of Regression Standardized Residual

Dependent Variable: Y= PRODUKTIVITAS KERJA

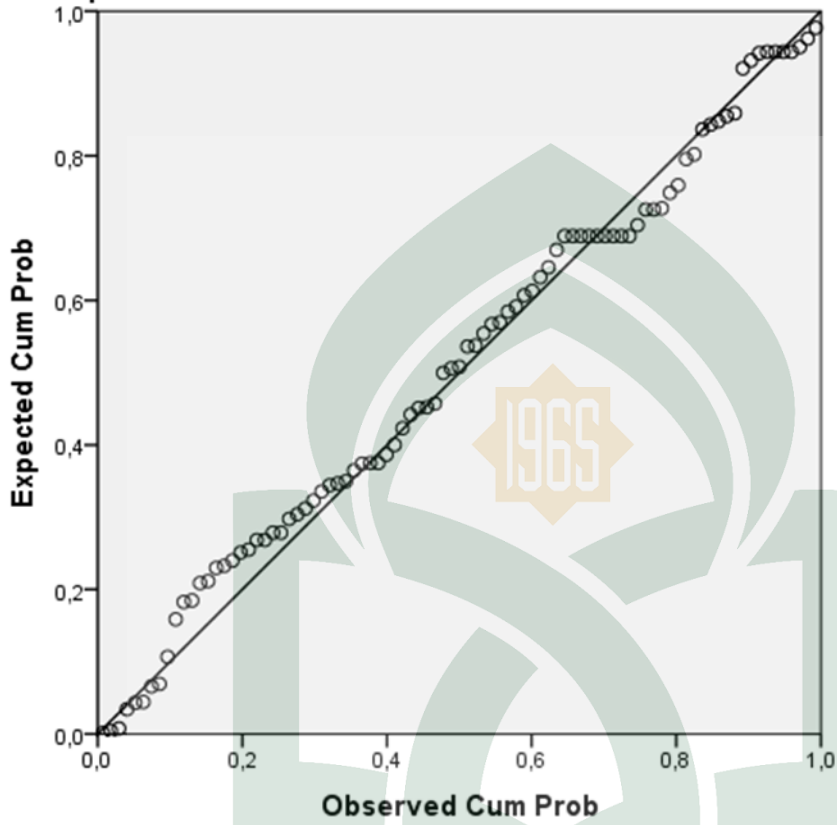

Scatterplot

Dependent Variable: Y= PRODUKTIVITAS KERJA

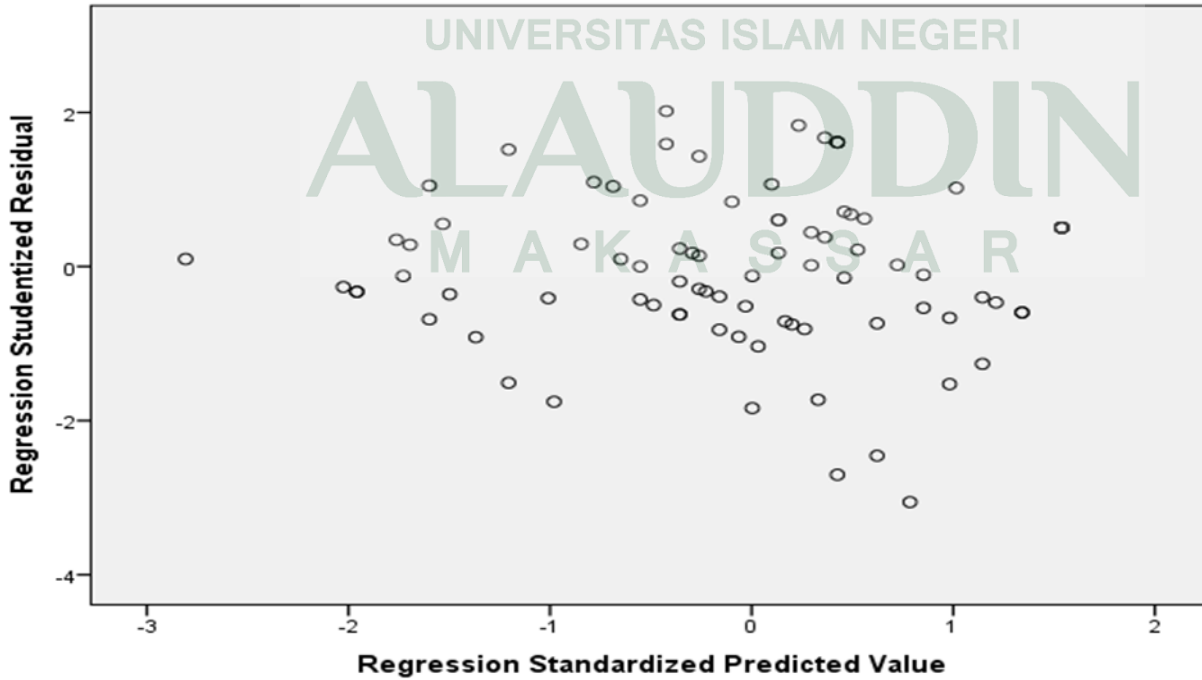

RIWAYAT HIDUP PENULIS



Nurul Aeni Sahbuddin, lahir pada tanggal 28 Maret 1993 di Maros, merupakan anak ke-5 dari lima bersaudara hasil buah kasih dari Drs. H. Sahbuddin Batjo dengan Paiga. Pendidikan formal dimulai tingkat dasar di TK Teratai UNM Makassar dan lulus pada tahun 1999. Pada tahun yang sama penulis melanjutkan pendidikan di SDN Kompleks IKIP Makassar dan lulus 2005. Pada tahun yang sama penulis melanjutkan pendidikan di SMP Negeri 26 Makassar dan dinyatakan lulus pada tahun 2008. Serta pada tahun yang sama pula penulis melanjutkan pendidikan di MAN 2 Model Makassar dan dinyatakan lulus pada tahun 2011. Kemudian penulis melanjutkan pendidikan di Universitas Islam Negeri (UIN) Alauddin Makassar pada jurusan Manajemen fakultas Ekonomi dan Bisnis Islam dan dinyatakan lulus pada tahun 2016 dengan gelar Sarjana Ekonomi (SE).

UNIVERSITAS ISLAM NEGERI
ALAUDDIN
M A K A S S A R