

**PENGARUH SOFT SKILL PUSTAKAWAN
TERHADAP PENGEMBANGAN LAYANAN DI PERPUSTAKAAN
UNIVERSITAS MUHAMMADIYAH
MAKASSAR**



SKRIPSI

**Diajukan Untuk Memenuhi Salah Satu Syarat Meraih Gelar Sarjana
Jurusan Ilmu Perpustakaan Pada Fakultas Adab dan Humaniora
Universitas Islam Negeri Alauddin Makassar**

OLEH:

**RAHMAWATI LIWA
40400115047**

**JURUSAN ILMU PERPUSTAKAAN
FAKULTAS ADAB DAN HUMANIORA
UNIVERSITAS ISLAM NEGERI ALAUDDIN MAKASSAR**

2020

PERNYATAAN KEASLIAN SKRIPSI

Mahasiswa yang bertandatangan di bawah ini:

Nama : Rahmawati Liwa
Nim : 40400115047
Tempat/Tgl. Lahir : Labala, 12 Februari 1994
Jurusan : Ilmu Perpustakaan
Fakultas : Adab dan Humaniora
Alamat : Samata-Gowa
Judul : Pengaruh *Soft Skill* Pustakawan terhadap
Pengembangan Layanan di Perpustakaan Universitas
Muhammadiyah Makassar

Menyatakan dengan sesungguhnya dan penuh kesadaran skripsi ini benar adalah hasil karya penulis sendiri. Jika dikemudian hari terbukti bahwa merupakan duplikasi tipuan, plagiat atau dibuat oleh orang lain, sebagian atau seluruhnya, maka skripsi dan gelar yang diperoleh batal demi hukum.

Samata 15 September, 2020

Penulis



Rahmawati Liwa
NIM. 40400115047

PENGESAHAN SKRIPSI

Skripsi yang berjudul "*Pengaruh Soft Skill Pustakawan Terhadap Pengembangan Layanan di Perpustakaan Universitas Muhammadiyah Makassar*" yang disusun oleh **Rahmawati Liwa, NIM: 40400115047**. Mahasiswa jurusan Ilmu Perpustakaan Fakultas Adab dan Humaniorah UIN alauddin Makassar, telah disetujui dan dipertahankan dalam *Sidang Munasqyah* diselenggarakan pada hari Kamis, 13 Januari 2020 dinyatakan telah diterima sebagai salah satu syarat untuk memperoleh gelar sarjana Ilmu Perpustakaan (S.I.P) pada fakultas Adab dan Humaniorah UIN Alauddin Makassar (dengan beberapa perbaikan)

Samata 15 September 2020

DEWAN PENGUJI

Ketua	: Dr. A. Ibrahim, S.Ag., S.S., M.Pd	()
Sekretaris	: Saenal Abidin, S.I.P., M.Hum	()
Penguji I	: Irvan Mulyadi, S.Ag., S.S., M.Ag	()
Penguji II	: Nasrullah, S.I.P., M.I.P	()
Pembimbing I	: Sitti Husaebah Pattah, S.Ag., S.S., M.Hum	()
Pembimbing II	: Nurlidiawati, S.Ag., M.Pd	()

 Diketahui oleh:
Dekan Fakultas Adab dan Humaniorah
UIN Alauddin Makassar

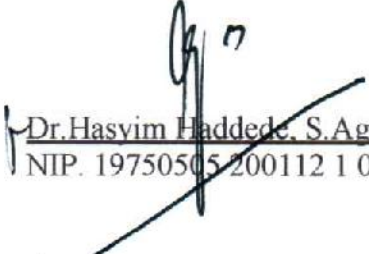
Dr. Hasvim Haddede, S.Ag., M.Ag
NIP. 19750505 200112 1 001

PERSETUJUAN PEMBIMBING

Pembimbing penulis skripsi saudara, Nama: **RAHMAWATI LIWA**, NIM: **40400115047**, Mahasiswa Jurusan Ilmu Perpustakaan pada Fakultas Adab dan Humaniora UIN Alauddin Makassar, setelah dengan seksama meneliti dan mengoreksi skripsi yang bersangkutan dengan judul **“PENGARU *SOFT SKILL* PUSTAKAWAN TERHADAP PENGEMBANGAN LAYANAN DI PERPUSTAKAN UNIVERSITAS MUHAMMADIYAH MAKASSAR”**. Memandang bahwa skripsi telah memenuhi syarat-syarat ilmiah dan dapat disetujui untuk diajukan ke sidang *munaqsyah*.

Demikian persetujuan ini diberikan untuk diproses lebih lanjut

Samata, 15 September 2020

Pembimbing I



Sitti Husaebah Pattah, S.Ag., S.S., M.Hum
NIP: 19711005 199903 2 002

Pembimbing II



Nurlidiawati, S.Ag., M.Pd

KATA PENGANTAR

بِسْمِ اللَّهِ الرَّحْمَنِ الرَّحِيمِ

Alhamdulillah wa syukurillah segala puji bagi Allah *subhanahu wa ta'ala* tiada kata yang mampu mewakili rasa syukur atas segala nikmat iman, ilmu, kesehatan serta kasih sayang yang begitu banyak. Salawat dan salam senantiasa terlimpah dan tercurahkan kepada baginda Rasulullah *sallaullahu 'alaihi wa sallam* beserta keluarga, para sahabat serta pejuang-pejuang islam yang telah menegakkan kebenaran yang harus dijadikan teladan oleh segenap umat manusia.

Penulis menyadari bahwa proses penyelesaian skripsi ini tidak terlepas dari bantuan berbagai pihak. Oleh karena itu, melalui tulisan ini penulis menyampaikan rasa terima kasih yang tulus kepada ibunda **Siti Puka** dan ayahanda **Abdul Asis Ma'ruf** serta segenap keluarga besar yang telah mengasuh, membimbing dan membiayai selama dalam menempuh pendidikan hingga selesai. Semoga Allah *subhanahu wa ta'ala* senantiasa melimpahkan rahmat dan hidayah-Nya kepada kita semua.

Pada kesempatan ini khusus penulis menyampaikan ucapan terima kasih yang setulus-tulusnya kepada:

1. Prof. Dr. Hamdan Juannis, M.A., Ph.D. sebagai Rektor Universitas Islam Negeri Alauddin Makassar beserta Wakil Rektor 1 Dr. Kamaluddin Abu Nawas, M. Ag., dan seluruh staf Universitas Islam Negeri Alauddin Makassar.

2. Dr. Hasyim Haddade, S.Ag., M. Ag. Sebagai Dekan Fakultas Adab dan Humaniora beserta Wakil Dekan Bidang Akademik Dr. Andi Ibrahim, S.Ag., S.S., M.Pd., Wakil Dekan Bidang Administrasi Umum dan Perencanaan Keuangan Dr. Firdaus, M.Ag., dan Wakil Dekan Bidang Kemahasiswaan dan Kerja Sama H. Muhammad Nur Akbar Rasyid, M.Ed., Ph.D Fakultas adab dan Humaniora Universitas Islam Negeri Alauddin Makassar .
3. Irvan Mulyadi, S.Ag., S.S., M.Ag. Sebagai Ketua Jurusan Ilmu Perpustakaan dan Touku Umar, S.Hum., M.I.P sebagai Sekrtaris Jurusan Ilmu Perpustakaan Fakultas Adab dan Humaniora Universitas Islam NegeriAlauddin Makassar.
4. Sitti Husaebah Pattah, S.Ag., S.S., M.Hum selaku pembimbing I dan Nurlidiawati, S.Ag., M.Pd. Selaku pembimbing II yang sudah meluangkan waktunya untuk memberikan bimbingan, petunjuk, nasehat dan motivasi hingga selesainya penulisan skripsi ini.
5. Irvan Mulyadi, S.Ag., S.S., M.Ag selaku penguji I dan Nasrullah, S.I.P., M.I.P selaku penguji II yang membimbing dan menguji, terima kasih atas masukan dan nasehat yang diberikan hingga terselesaikannya penulisan skripsi ini
6. Parah dosen dan seluruh staf/pegawai Fakultas Adab dan Humaniora, terkhusus kepada staf Jurusan Ilmu Perpustakaan Universitas Islam Negeri Alauddin Makassar atas segala jerih payah dan ketulusan, membimbing

dan memandu perkuliahan serta membantu penulis dalam penyelesaian administrasi selama perkuliahan dan penyelesaian skripsi ini.

7. Kepala Perpustakaan Pusat dan Perpustakaan Fakultas Adab dan Humaniora UIN Alauddin Makassar dan segenap stafnya yang telah menyiapkan literatur dan memberikan kemudahan untuk dapat memanfaatkan perpustakaan secara maksimal sehingga skripsi ini dapat terselesaikan.
8. Kepala Perpustakaan Universitas Muhammadiyah Makassar dan segenap stafnya yang telah memberikan kesempatan kepada peneliti untuk melaksanakan penelitian.
9. Sahabat dan saudara-saudaraku terima kasih dukungan, bantuan serta doa yang diberikan dalam penyelesaian skripsi ini.
10. Rekan-rekan Mahasiswa Fakultas Adab dan Humaniora Universitas Islam Negeri Alauddin Makassar.
11. Teman-teman Mahasiswa Jurusan Ilmu Perpustakaan Kelompok AP.1-2 dan AP.3-4 yang tidak dapat disebut satu persatu yang telah memberikan perhatian dan dukungan.
12. Teman-teman KKN angkatan 60, khususnya posko 11 desa Malleleng Kecamatan, Kajang Kabupaten Bulukumba yang telah banyak melukis kenangan indah selama KKN.
13. Semua informan dalam penelitian ini dan semua pihak yang telah membantu dalam proses penulisan skripsi ini.

Akhirnya penulis berharap dalam penulisan skripsi ini masih jauh dari kesempurnaan karena itu penulis sangat mengharapkan masukan serta saran dan kritikan yang bersifat membangun demi kesempurnaan skripsi ini. Kepada Allah SWT penulis memanjatkan doa dan harapan semoga segala jerih payah kita senantiasa bernilai ibadah disisi-Nya dan mendapat pahala yang berlipat ganda.Amin

Makassar, Agustus, 2020

Penulis,

Rahmawati Liwa
NIM:40400115047

DAFTAR ISI

HALAMAN JUDUL	i
PERNYATAAN KEASLIAN SKRIPSI.....	ii
HALAM PENGESAHAN.....	iii
KATA PENGANTAR.....	iv
DAFTAR ISI.....	ix
DAFTAR TABEL	xi
DAFTAR GAMBAR.....	xv
DAFTAR GRAFIK	xv
ABSTRAK	xiv
BAB I PENDAHULUAN	
A. Latar Belakang	1
B. Rumusan Masalah	7
C. Hipotesis.....	8
D. Definisi Operasional dan Ruang Lingkup Penelitian.....	8
E. Kajian Pustaka.....	11
F. Tujuan dan Manfaat Peneliti	12
BAB II TINJAUAN TEORETIS	
A. <i>Soft Skill</i> Pustakawan	14
1. Pengertian <i>Soft skill</i> Pustakawan.....	14
2. Tujuan <i>Soft Skill</i>	17
B. Pengembangan Layanan di Perpustakaan	19
1. Pengertian Pengembang Layanan	19
2. Tujuan Pengembananagan Layanan	20
3. Jenis-Jenis Pengembangan Layanan	21

4. Langkah-Langka dalam Pengembangan Layanan	22
5. Kendala-Kendala dalam Pengembangan Layanan.....	24
C. Integrasi Keislaman.....	25

BAB III METODOLOGI PENELITIAN

A. Jenis Penelitian.....	30
B. Lokasi dan Waktu Penelitian	30
C. Populasi dan Sampel	38
D. Metode Pengumpulan Data.....	40
E. Instrumen Penelitian.....	41
F. Variabel Penelitian	42
G. Teknik Analisis Data.....	43
1. Uji Validitas	44
2. Uji Reliabilitas	46
3. Analisis Deskripsi	47
4. Analisis Regresi Linear Sederhana	47
5. Uji t (Uji Parsial).....	48
6. Uji Koefisien Determinasi (R^2).....	49

BAB IV HASIL PENELITIAN DAN PEMBAHASAN

A. Hasil Penelitian	50
B. Pembahasan.....	75

BAB V PENUTUP

A. Kesimpulan	83
B. Saran.....	84

DAFTAR PUSTAKA	86
-----------------------------	-----------

LAMPIRAN-LAMPIRAN	90
--------------------------------	-----------

RIWAYAT HIDUP

DAFTAR TABEL

Tabel 1 Tenaga Perpustakaan Universitas Muhammadiyah Makassar	34
Tabel 2 Jumlah Perlengkapan Perpustakaan Universitas Muhammadiyah Makassar	36
Tabel 3 Variabel Penelitian	43
Tabel 4 Hasil Uji Validitas <i>Soft Skill</i> Pustakawan Terhadap Pengembangan Layanan	45
Tabel 5 Hasil Uji Reliabilitas	46
Tabel 6 3rumus 3 Kategori.....	47
Tabel 7 Kecepatan Pustakawan dalam Melayani.....	51
Tabel 8 Kesadaran Akan Tugas dan Tanggung Jawab Terhadap Masalah Atau Keluhan	52
Tabel 9 Kepekaan Petugas dalam Menerima Masukan Atau Keluhan Kebutuhan Informasi	53
Tabel 10 Keramahan dan Kesopanan Pustakawan dalam Melayani.....	54
Tabel 11 Petugas Perpustakaan selalu Bersikap Terbuka dalam Melayani	55
Tabel 12 Kemampun Pustakawan dalm Menangani Karater Pengunjung yang berdeda-beda.....	56

Tabel 13 Kemampuan Pustakawan dalam Memecahkan Masala	
Saat Memberikan Pelayanan Kepada Pengunjung	58
Tabel 14 Kemampuan Pustakawan dalam Menangkap Keinginan	
Pemustaka pada Saat Memberikan Layanan	59
Tabel 15 Kemampuan Pustakawan dalam Menyelesaikan Persoalan yang	
Dihadapi Pengunjung	60
Tabel 16 Pustakawan Suda Mendahulukan Kebutuhan Pengunjung yang	
Datang dari pada Kebutuhan Pribadi.....	61
Tabel 17 Sikap Percyaa Diri Pustakawan dalam Melakukan	
Pelayanan.....	63
Tabel 18 Pustakawan Universitas Muhammadiyah Makassar Suda	
Memiliki Pemahaman dalam Memberikan Layanan	64
Tabel 19 Kemampuan Pustakawan dalam Mengembangkan Orang Lain	
Dalam Melakukan Pelayanan	65
Tabel 20 Kemampuan Pustakawan Bekerja Sama dalam Tim	67
Tabel 21 Petugas Perpustakaan BerkomunikasiSecara Baik dengan Pengunjung	
yang datang.....	68

Tabel 22 Kategori Variabel <i>Soft Skill</i>	69
Tabel 23 Petugas Perpustakaan Universitas Muhammadiyah Makassar	
Suda Melaksanakan Tugas Sesuai Janji yang Ditetapkan	71
Tabel 24 Pustakawan Tidak Menunjukkan Sikap Sok Sibuk Saat	
Pengunjung Meminta Pertolongan	72
Tabel 25 Petugas Selalu Memegang Sikap Kejujuran dalam Memberikan	
Keterangan Informasi	73
Tabel 26 Kemampuan Pustakawan Dalam Memberikan Pertolongan dengan	
Segera	75
Tabel 27 Petugas Perpustakaan Universitas Muhammadiyah Makassar	
Memiliki Pengetahuan dalam Melayani Pengunjung	76
Tabel 28 Petugas Perpustakaan Universitas Muhammadiyah Makassar Suda	
Memberikan Informasi Secara Benar dan Tepat	77
Tabel 29 Kemampuan Pustakawan Menghargai Perasaan Pelanggan saat	
Melakukan Pelayanan	79
Tabel 30 Pustakawan Memiliki Sesopanan dalam Memberikan	
Pelayanan	80

Tabel 31 Total Skor Pernyataan Variabel (X)	
<i>Soft Skill</i> Pustakawan.....	76
Tabel 32 Pengembangan Layanan	77
Tabel 33 Uji Regresi Linear Sederhana Coefficients.....	79
Tabel 34 Uji Hipotesis Parsial Coefficients	80
Tabel 35 Uji Kofesien Determinasi Model Summary (R^2).....	81

DAFTAR GAMBAR

Gambar 1 Struktur Organisasi Perpustakaan Universitas Muhammadiyah

Makassar..... 34

DAFTAR GRAFIK

Grafik 1 <i>Soft Skill</i>	47
----------------------------------	----

ABSTRAK

Nama :Rahmawati Liwa

Nim :40400115047

Jurusan :Ilmu Perpustakaan

Judul Skripsi :Pengaruh *Soft Skill* Pustakawan Terhadap Pengembangan

**Layanan di Perpustakaan Universitas Muhammadiyah
Makassar**

Skripsi ini membahas tentang pengaruh *soft skill* pustakawan terhadap pengembangan layanan di perpustakaan Universitas Muhammadiyah Makassar dengan rumusan masalah bagaimana *soft skill* pustakawan dan seberapa besar pengaruh *soft skill* terhadap pengembangan layanan di perpustakaan Universitas Muhammadiyah Makassar.

Tujuan penelitian ini untuk mengetahui bagaimana *soft skill* pustakawan di perpustakaan Universitas Muhammadiyah Makassar. Untuk mengetahui seberapa besar pengaruh *soft skill* terhadap pengembangan layanan pada Perpustakaan Universitas Muhammadiyah Makassar.

Jenis penelitian ini merupakan deskriptif dengan pendekatan kuantitatif, metode observasi, angket dan dokumentasi sebagai teknik pengumpulan data. Data yang terkumpul diolah dengan menggunakan analisis statistik uji korelasi r Product Moment dan analisis, Regresi Linear Sederhana, Uji Hipotesis Parsial (t) dan Uji Kofesien Determinasi (R^2) dengan program statistik SPSS v. 25. Variabel yang diteliti dalam penelitian ini adalah *soft skill* pustakawan dan pengembangan layanan. Hasil penelitian menunjukkan bahwa, variabel *soft skill* pustakawan berada pada kategori sedang yaitu sebanyak 72 (73,5%). Kedua besarnya pengaruh antar variabel X (*soft skill* pustakawan) dan variabel Y (pengembangan layanan) sebesar 0,330 atau 33%. Dengan kata lain, pengaruh yang diberikan oleh variabel *soft skill* pustakawan terhadap pengembangan layanan sebesar 0,330 atau 33% selebihnya di pengaruhi oleh variabel lain yang tidak di teliti dalam penelitian ini.

Kata Kunci: *Soft Skill Pustakawan, Pengembangan Layanan*

BAB I

PENDAHULUAN

A. Latar Belakang

Perkembangan teknologi yang semakin melaju terus mengalami pergeseran atau berevolusi yang secara tidak langsung telah mempengaruhi model hidup serta cara berkomunikasi manusia. Perkembangan yang pada mulanya berawal dari zaman batu, logam akan dianggap ketinggalan jika tidak mengikuti kemoderen tersebut.

Perpustakaan merupakan jantung sebuah peradaban yang telah menjadi bagian dari gaya hidup masyarakat dan menjadi sarana yang strategis bagi pengembangan sumber daya manusia.

Dampak perkembangan teknologi bagi perpustakaan dilihat dari segi dokumen-dokumen tradisional berupa buku yang tidak berkatalog hingga hadir perpustakaan modern dengan memakai sistem indeks. Selain hal tersebut perkembangan teknologi kini telah mengalami perubahan besar pada perpustakaan dengan munculnya inovasi baru yaitu pengelolaan koleksi secara manual menuju ke sistem pengelolaan secara digital yang dikenal dengan perpustakaan digital. Perpustakaan digital itu sendiri memiliki keunggulan dan keunikan dalam mengakses informasi dengan kecepatan tinggi. Hal tersebut akan dapat terlaksana apabila didukung oleh pustakawan ahli yang memiliki *soft skill* dalam bidang ilmu pengetahuan demi meningkatkan kualitas layanan.

Sesuai dengan perkembangan teknologi informasi kemampuan *soft skill* pustakawan sangat dibutuhkan untuk kualitas dan kemajuan setiap perpustakaan. Untuk memenuhi kebutuhan setiap pemustaka khususnya dalam hal pengembangan layanan perpustakaan maka, pustakawan harus memiliki kemampuan yang lebih profesional baik yang diperoleh dari dunia pendidikan atau lainnya.

Dengan kemampuan tersebut pustakawan dapat mengubah informasi dalam bentuk tercetak menjadi bentuk digital sehingga para pengunjung atau pemustaka dapat mengakses informasi sesuai kebutuhan. Kemajuan perpustakaan juga ditandai dengan meningkatnya *soft skill* pustakawan, hal ini pustakawan memiliki kemampuan dalam pengembangan layanan di perpustakaan dengan baik dan mampu menciptakan proses usaha baru secara mandiri dalam perpustakaan. Dengan demikian *soft skill* pustakawan sangat berperan penting dalam pengembangan perpustakaan. Langkah awal yang sebaiknya dilakukan sebagai seorang pustakawan adalah melakukan penilaian terhadap diri sendiri.

Sumber daya manusia di perpustakaan menurut UU No. 43 Tahun 2007 pasal 29 tentang tenaga pustakawan, terdiri atas pustakawan dan tenaga teknis pustakawan. Salah satu komponen yang menentukan keberhasilan sebuah perpustakaan di perguruan tinggi adalah sumber daya manusia (*man power*). Setiap instansi membutuhkan sumber daya manusia yang baik, serta mempunyai keahlian yang sesuai dengan tantangan dan kebutuhan dunia kerja. Keberhasilan sebuah perpustakaan tidak saja ditentukan oleh modal dan fasilitas yang dimiliki, tetapi juga

tersedianya sumber daya manusia yang handal (Republik Indonesia, Undang-Undang Republik Indonesia 2007: 4).

Soft skill merupakan keterampilan seseorang dalam berhubungan dengan orang lain termasuk dengan dirinya sendiri. Keterampilan yang berhubungan dengan tugas, seperti ketrampilan dalam mengoperasikan komputer atau keterampilan berkomunikasi dengan jelas untuk tujuan dan misi kelompok. Konsep *soft skill* juga merupakan kecerdasan emosional yang mampu mendeteksi serta mengolah petunjuk dan informasi emosional. Orang-orang yang mengenal emosi mereka sendiri dengan baik dan membaca emosi orang lain dapat menjadi lebih efektif dalam pekerjaan mereka. kecerdasan emosional terdiri atas lima dimensi yaitu: kesadaran diri, manajemen diri, motivasi diri, empati dan keterampilan sosial (Widiayanti, 2014: 67-68).

Untuk mengerti dan menjadi peka terhadap perasaan maka pustakawan harus memiliki rasa kepekaan terhadap pengunjung, selain itu suara dan gerakan tubuh perlu juga diperhatikan, pustakawan harus selalu memperhatikan gerak tubuh setiap pengunjung yang datang. Karena setiap pengunjung yang datang memiliki karakter yang berbeda baik itu dalam hal positif ataupun negatif.

Sementara *soft skill* menurut Purwoastuti (2015:2-3) yang dikutip oleh Rochmah merupakan bagian keterampilan seseorang yang lebih bersifat pada kehalusan atau sensitifitas perasaan seseorang terhadap lingkungan disekitarnya.

Akibat yang dirasakan seperti perilaku sopan, disiplin, keteguhan hati, kemampuan kerjasama, membantu orang lain, dan sebagainya (Rochmah, 2016: 145-146)

Pemahaman konseptual dalam *soft skill* pustakawan juga mencakup kemampuan dalam bagian layanan seperti layanan sirkulasi dan layanan referensi. Sirkulasi itu sendiri pada lingkungan perpustakaan disebut sebagai pinjaman koleksi. Namun pelayanan sirkulasi memiliki pengertian yang luas mencakupi semua bentuk catatan yang berkaitan dengan peminjaman dan pengembalian. Kegiatan ini antara lain: syarat keanggotaan, prosedur peminjaman dan pengembalian, jam buku, sistem peminjaman, sistem pencatatan maupun statistik pengunjung. Sementara layanan referensi yaitu lebih menunjukkan kepada penyebutan atau acuan, rujukan untuk memberikan informasi dalam hal-hal tertentu (Ibrahim, 2015: 174-178).

Salah satu penyebab yang mempengaruhi rendahnya layanan yaitu dari *skill* yang dimiliki setiap pustakawan yang disebabkan ketidak seimbangan tingkat kemampuan *skill* yang dimiliki pustakawan dengan tingkat kebutuhan. Faktor-faktor yang mempengaruhi kurangnya *skill* pustakawan ialah belum adanya perhatian dari atasan atau pimpinan untuk memberikan program pendidikan dan pelatihan yang sesuai bagi pustakawan.

Dengan demikian sebenarnya terdapat hubungan yang erat antara *skill* pustakawan dengan *skill* atasan. Dalam hal ini apabila *skill* yang dimiliki pustakawan dengan *skill* pimpinan berjalan sesuai dengan kebutuhan dan dinamika permasalahan yang dihadapi oleh pemustaka maka kemungkinan besar proses pengembangan layanan akan berjalan dengan baik. Faktor-faktor itu diantaranya

kemampuan berkomunikasi, gaya kepemimpinan, hubungan kerjasama dalam tim, berfikir kritis dan kemampuan dalam berperilaku. Disisi lain juga terdapat rendahnya layanan dipengaruhi dari ketidakcocokan antara pustakawan dengan keperibadian pengunjung yang datang.

Dengan kekayaan sumber ilmu pengetahuan yang dimilikinya, perpustakaan sebenarnya merupakan salah satu faktor pendukung utama bagi pemerintah ketika akan melaksanakan program pembangunan, baik fisik maupun mental karena melalui perpustakaan, informasi tentang kebijakan pembangunan dapat disebarluaskan pada masyarakat dengan cara yang lebih efektif dan menjangkau berbagai lapisan masyarakat, baik lapisan sosial, pendidikan, usia, suku bangsa, maupun lapisan ekonomi. Hal ini dapat terjadi karena di perpustakaan tidak ada pembedaan terhadap pengunjung. Semua orang dilayani sesuai dengan kebutuhannya, bukan statusnya (Rusmana, 2005: 1)

Berdasarkan uraian diatas terlihat bahwa *soft skill* pustakawan sangat penting pengaruhnya dalam pengembangan layanan perpustakaan. Maka diharapkan pustakawan juga harus memiliki kemampuan yang profesional demi kemajuan dan perkembangan perpustakaan.

Sebelumnya penelitian tentang *soft skill* diteliti oleh: Baiq Ririn (2017: 143) penelitian ini membahas tentang Pengaruh *social skill* pustakawan terhadap minat kunjung di perpustakaan Madrasah Alia Negeri Yogyakarta 1. Hasil penelitian tersebut dapat disimpulkan, keadaan *social skill* pustakawan perpustakaan MAN Yogyakarta 1 berdasarkan hasil perhitungan *mean* dengan jumlah skor variabel yaitu

3,98 termasuk dalam kategori baik. *Survei National Association of College and Employee* (2002) dalam Arnata (2014; 1-2) hasil penelitiannya menunjukkan bahwa kualitas lulusan perguruan tinggi yang diharapkan oleh dunia kerja (diurut berdasarkan tingkat kepentingannya) adalah mampu berkomunikasi, memiliki kejujuran/integritas, mampu bekerja sama, mampu melakukan hubungan interpersonal, memiliki etos kerja yang baik, menguasai komputer, mampu berorganisasi, berorientasi pada data, memiliki kepemimpinan, percaya diri, berkepribadian ramah, beretika/sopan dan bijaksana

Dalam penelitian yang lain juga menyimpulkan bahwa ternyata *soft skill* sangat penting dalam menunjang karier sehingga harus dimasukkan dalam proses pembelajaran dan didukung melalui kegiatan ekstrakurikuler (kegiatan mahasiswa) karena *soft skill* merupakan keterampilan yang bersifat nonteknis (Mustikawati, 2016: 13-20)

Dari beberapa hasil penelitian tersebut dapat disimpulkan bahwa *soft skill* sangat menentukan kesuksesan pengembangan khususnya dalam hal pengembangan layanan perpustakaan. Seorang pustakawan dalam menjalankan tugasnya bukan saja kemampuan intelegensi yang diutamakan tetapi kemampuan dalam berkomunikasi, bekerja sama, kepekaan, etika, kesopanan, jujur, menghargai orang lain.

Perpustakaan Universitas Muhammadiyah Makassar merupakan salah satu perpustakaan perguruan tinggi yang terletak dikawasan Indonesia timur yang berperan sebagai penyebarluas ilmu pengetahuan serta mengembangkan dan meningkatkan kualitas. Berdasarkan hasil observasi tentang pengaruh *soft skill*

pustakawan terhadap pengembangan layanan di Perpustakaan Universitas Muhammadiyah Makassar, ditemukan fakta antara pustakawan dengan pemustaka kurang terjalin komunikasi yang efektif. Contoh, banyak pustakawan yang belum bisa memberikan jaminan kepuasan kepada pemustaka dalam berbagai transaksi seperti, beberapa pustakawan yang belum mengimplementasikan sifat-sifat pustakawan, baik yang dilakukan secara sadar maupun tidak sadar. Kesalahan pustakawan kerap muncul ketika sedang melakukan pelayanan, kemampuan, wawasan, keterampilan, sikap dan perilaku kecepatan, etika, kepedulian, perhatian, komunikasi, kejujuran, manajemen waktu belum juga ditunjukkan oleh pustakawan perpustakaan. Terutama yang bertugas dibagian layanan seperti penitipan barang, sirkulasi, referensi dan juga beberapa jenis layanan lainnya. Untuk itu penulis ingin melihat sejauh mana pengaruh *soft skill* pustakawan dalam pengembangan layanan di Perpustakaan Universitas Muhammadiyah Makassar.

Persoalan tersebut bagus diangkat sesuai perkembangan kejadian yang terjadi pada dunia kerja yang saat ini sangat dibutuhkan kemampuan intrapersonal dan interpersonal *soft skill* yang mampu berkomunikasi, keterampilan emosional, bahasa, etika, moral, santun, memiliki kemampuan untuk bekerja sama dengan rekan kerja maupun atasan, beradaptasi dengan lingkungan kerja, cerdas, pekerja keras dan bersosialisasi (Wahyuni, 2006: 6-16).

B. Rumusan Masalah

Rumusan masalah yang akan penulis kemukakan sesuai dengan latar belakang sebagai berikut:

1. Bagaimana *soft skill* pustakawan di perpustakaan Universitas Muhammadiyah Makassar.
2. Seberapa besar pengaruh *soft skill* terhadap pengembangan layanan pada perpustakaan Universitas Muhammadiyah Makassar.

C. Hipotesis

Hipotesis adalah jawaban atau dugaan sementara yang harus diuji kebenarannya (Siregar, 2017: 65).

Hipotesis yang digunakan dalam penelitian ini yaitu hipotesis alternatif (H_a), yang menyatakan ada hubungan (pengaruh) anatar variabel X dan Y. Selanjutnya hipotesis nol atau hipotesis statistik (H_0) yang menyatakan tidaka ada pengaruh antar kedua variabel X dan Y (Sugiyono, 2013: 69).

Dengan demikian hipotesis dalam penelitian ini adalah terdapat pengaruh positif dan signifikan anatar *soft skill* pustakawan terhadap pengembangan di Perpustakaan Universitas Muhammadiyah. Hipotesis tersebut diambil dengan alasan *soft skill* pustakawan sangat berpengaruh terhadap pengembangan layanan perpustakaan.

D. Definisi Oprasional Dan Ruang Lingkup Penelitian

1. Definisi Oprasional Penelitian

Agar lebih dipahami secara sempurna inti dari penelitian yang berjudul: Pengaruh *soft skill* pustakawan terhadap pengembangan layanan di Perpustakaan Universitas Muhammadiyah Makassar terlebih dahulu penulis menjelaskan hal-hal yang dianggap memiliki peran penting yaitu:

Soft skill adalah keterampilan seseorang dalam berhubungan dengan orang lain (termasuk dengan dirinya sendiri). Atribut *soft skills*, dengan demikian meliputi nilai yang dianut pada diri seseorang berupa, motivasi, perilaku, kebiasaan, karakter dan sikap (Musbir, 2016 : 4). *Soft skill* juga dapat didefinisikan sebagai suatu keterampilan social (Merrel 2008: 1)

Soft Skill pustakawan menyangkut keterampilan sosial mempunyai makna sebagai kemampuan individu dalam mengungkapkan perasaan baik perasaan positif maupun perasaan negatif dalam hubungannya dengan orang lain tanpa kehilangan penguatan sosial dan dalam berbagai ragam hubungan dengan orang lain yang mencakup respon verbal dan non verbal (Rifauddin, 2017: 102-112).

Pustakawan adalah tenaga yang melaksanakan tugas kepastakawanan yang meliputi mengumpulkan, mengolah, menyebarluaskan informasi dan memberikan layanan kepada pemustaka (Achamad, 2014 : 4)

Pengembangan merupakan proses memastikan bahwa kebutuhan informasi dari para pemakai akan terpenuhi secara tepat waktu dan tepat guna memanfaatkan sumber-sumber informasi yang dihimpun oleh perpustakaan. Salah satu cara mengembangkan perpustakaan yaitu pengadaan bahan pustaka, perumusan kebijakan dalam menyeleksi atau memilih dan menentukan bahan pustaka mana yang akan diadakan (Papatungan, 2015: 1)

Layanan adalah memberikan bantuan atau petunjuk kepada pemustaka yang membutuhkan jasa perpustakaan.

Dalam arti lain layanan perpustakaan merupakan jasa pemberian informasi kepada pemustaka secara cepat dan tepat kepada masyarakat pemustaka (Puspa, 2016: 113-125).

Pengembangan layanan perpustakaan ialah upaya dalam meningkatkan kualitas layanan perpustakaan sehingga dapat mencapai tingkat kepuasan bagi pengunjung. Pengembangan layanan perpustakaan juga memberikan informasi kepada pemustaka di perpustakaan serta menyediakan sarana penelusuran informasi yang tersedia di perpustakaan.

Berdasarkan pendapat-pendapat di atas, maka penulis dapat menarik kesimpulan *soft skill* adalah kemampuan berkomunikasi, keterampilan dalam berfikir, kreativitas, perilaku, kecerdasan emosional, etika dan kepekaan pustakawan dalam menjalankan tugas. Pengembangan ialah proses memastikan

bahwa kebutuhan informasi dari para pemakai akan terpenuhi secara tepat waktu. Proses dalam pengembangan yaitu pengadaan bahan pustaka, perumusan kebijakan dan menentukan bahan pustaka mana yang akan digunakan. Layanan yaitu memberikan segala informasi yang dibutuhkan oleh pemustaka serta menyediakan segala sarana dan prasarana yang akan digunakan dalam penelusuran.

2. Ruang Lingkup Penelitian

Selama melakukan penelitian adapun batasan serta cakupan dalam penelitian yaitu terfokus untuk melihat ada atau tidak adanya pengaruh *soft skill* pustakawan terhadap pengembangan layanan di Perpustakaan Universitas Muhammadiyah Makassar yang meliputi: Kemampuan, keterampilan, pengaruh dan layanan. Objek dalam penelitian ini adalah pemustaka yang ada di Perpustakaan Universitas Muhammadiyah Makassar.

E. Kajian Pustaka

Dalam membahas judul “Pengaruh *soft skill* pustakawan dalam pengembangan layanan di perpustakaan Universitas Muhammadiyah Makassar”. terdapat beberapa referensi yang dianggap relevan dengan penelitian ini diantaranya sebagai berikut:

1. Wahyuni (2016:98) penelitian ini membahas tentang pengaruh *hard skill* dan *soft skill* terhadap kinerja pegawai pada Dinas Pendidikan Provinsi Sulawesi Selatan. Hasil penelitian ini menunjukkan bahwa variabel *hard skill* dan *soft*

skill berpengaruh positif dan signifikan terhadap kinerja pegawai. Hasil individu yang memiliki *hard skill* dan *soft skill* menghasilkan kinerja yang baik bagi perusahaan.

2. Rahayu Widayanti (2013). Dalam judul tentang pengaruh *hard skill dan soft skill* terhadap kinerja karyawan (Studi pada PT. Telkom Kandatel Malang). Hasil penelitian menunjukkan bahwa *hard skill dan soft skill* berpengaruh secara nyata terhadap kinerja karyawan.
3. Jurnal Khizanah al-hikmah: Jurnal Ilmu Perpustakaan, Informasi, dan Kearsipan oleh Machsun Rifauddin yang berjudul Keterampilan sosial pustakawan dalam memberikan pelayanan bermutu di perpustakaan. Jurnal ini membahas tentang konsep Keterampilan Sosial sebagai kemampuan individu dalam mengungkapkan perasaan baik perasaan positif maupun perasaan negatif dalam hubungannya dengan orang lain.
4. *Islamic leadership: membangun superleadership* melalui kecerdasan spiritual (2013): ditulis oleh Veithzal Rivai dan Arviyan Arifin, buku ini membahas tentang peran komunikasi dan juga mengajak pustakawan bagaimana mengembangkan kemampuannya dalam hal berkomunikasi.
5. Jurnal kajian bimbingan dan konseling oleh Fitri Firdayati, Ella faridati Zen dan Elia Flurentin yang berjudul pengembangan media layanan informasi menghadapi perubahan masa pubertas bagi siswa sekolah dasar. Jurnal ini membahas tentang pengembangan dan layanan informasi.

6. Jurnal Iqra oleh Suherman yang berjudul Strategi pengembangan layanan Perpustakaan dalam menggunakan media sosial di perguruan tinggi. Jurnal ini membahas tentang tahapan dalam pengembangan layanan, kecepatan dan kemudahan dalam mengakses informasi.
7. Jurnal kajian informasi dan perpustakaan oleh Alice Diniarti, Rohanda dan Dian Sinaga yang berjudul: Analisis perkembangan perpustakaan berdasarkan *SNI 7330: 2009 PPT* sebagai kualitas perpustakaan. Jurnal ini membahas tentang faktor-faktor pengembangan perpustakaan diantaranya layanan, SDM dan anggaran.

F. Tujuan dan Manfaat Penelitian

1. Tujuan Penelitian

Berdasarkan latar belakang dan fokus penelitian tersebut penelitian bertujuan sebagai berikut.

- a. Mengetahui bagaimana *soft skill* pustakawan di perpustakaan Universitas Muhammadiyah Makassar.
- b. Mengetahui Seberapa besar pengaruh *soft skill* terhadap pengembangan layanan perpustakaan pada Perpustakaan Universitas Muhammadiyah Makassar.

2. Manfaat Penelitian

Penelitian ini bermanfaat sebagai berikut

- a. Menambah pengetahuan dan wawasan tentang pengaruh *soft skill* terhadap pengembangan layanan perpustakaan bagi penulis dalam penelitian ini.
- b. Untuk mahasiswa, karya ini dapat dijadikan sebagai bahan rujukan yang berkaitan langsung dengan *soft skill* serta juga pengembangan layanan di perpustakaan dan dapat diimplementasikan di masyarakat tentang hasil penelitian ini.
- c. Bagi instansi, sebagai bahan masukan dan dapat digunakan sebagai informasi serta memperkaya ilmu pengetahuan utama di dalam aspek lingkungan perpustakaan.

BAB II

TINJAUAN TEORETIS

A. Soft Skill Pustakawan

1. Pengertian *Soft Skill* Pustakawan

Sumber daya manusia memegang peran penting dalam konteks kemajuan dan perkembangan perpustakaan. Kemajuan perpustakaan bukan saja dilihat dari fasilitas yang dimiliki melainkan karena terdapat pustakawan-pustakawan yang handal dan mampu membangun dan mengembangkan perpustakaan. Keahlian pustakawan dapat dilihat dari sisi kecerdasan, kemampuan bekerja sama antara tim, keterampilan dan kemampuan berkomunikasi atau dalam istilah psikologi disebut sebagai *soft skill*.

Soft skill merupakan salah satu keterampilan yang perlu dikembangkan, karena pada dasarnya setiap orang sudah memiliki keterampilan ini, namun tidak semua orang mampu menggunakan kemampuan ini dengan efektif. Dalam dunia pendidikan, kualitas intangible diajarkan secara tidak langsung tetapi terbentuk melalui proses pembelajaran, seperti kemampuan komunikasi dapat dilatih melalui berbagai presentasi, kemampuan bekerjasama dan tanggungjawab (Rasyid, 2016: 09-17)

Soft skill didefinisikan sebagai keterampilan dan kecakapan hidup, baik untuk sendiri, berkelompok, atau bermasyarakat, serta dengan Sang Pencipta.

Dengan mempunyai *soft skill* membuat keberadaan seseorang akan semakin terasa di tengah masyarakat. Keterampilan akan berkomunikasi, keterampilan emosional, keterampilan berbahasa, keterampilan berkelompok, memiliki etika dan moral, santun dan keterampilan spiritual (Elfindri, 2011: 67).

soft skill adalah perilaku hubungan antar pribadi dengan pribadinya sendiri dikembangkan dan kinerja manusianya dioptimalkan (misalnya, forum pelatihan, kerja sama dalam tim, prakarsa/inisiatif, pengambilan keputusan, komunikasi, kemampuan beradaptasi, kepemimpinan dan pemecahan masalah (Edward, 2006: 11)

Soft Skill berperan dalam dua pertiga dari serangkaian kompetensi yang dibutuhkan untuk mencapai kesuksesan, dimana satu pertiganya lagi adalah *hard skill*. *Soft Skill* merupakan aktualisasi kecerdasan emosi, yang pada dasarnya terbangun ke dalam dua bagian kompetensi intrapribadi dan interpersonal. *Hard Skill* merupakan kompetensi interpersonal yaitu kemampuan memahami dan mengendalikan diri sendiri. Kompetensi ini terdiri dari pemahaman sukses, evaluasi diri, citra diri, *goal setting*, motivasi diri. Kompetensi interpersonal yaitu kompetensi kita untuk bergaul dan berinteraksi dengan orang lain (Ernawati, 2019 29-52)

Semua sifat yang menyebabkan berfungsinya *hard skill* yang dimiliki. *Soft skill* dapat menentukan arah pemanfaatan *hard skill*. Jika seseorang

memilikinya dengan baik, maka ilmu dan keterampilan yang dikuasainya dapat mendatangkan kesejahteraan dan kenyamanan bagi pemiliknya dan lingkungannya. Sebaliknya, jika seseorang tidak memiliki *soft skill* yang baik, maka *hard skill* dapat membahayakan diri sendiri dan orang lain. (Mulyono, 2011: 99)

Dari pendapat para ahli tersebut dapat disimpulkan *soft skill* pustakawan merupakan: kemampuan komunikasi, ketrelampilan emosional kemampuan mendengar, bahasa, sikap atau moral, santun, karakteristik, pola pikir, dan kererampilan spiritual yang ada pada diri pustakawa. Antar *soft skill* dan *hard skill* sebenarnya seimbang dan juga sejalan. Namun *soft skill* lebih mengutamakan kemampuan *intrapresional* dan juga *interpresional skill* yang meliputi: berkomunikasi, kepemimpinan, keterampilan berorganisasi keperibadian dan kerja sma dalam tim. Dari kedua kemampuan tersebut dapat diperoleh melalui kebiasaan yang dilakukan dalam kehidupan sehari-hari seperti mengikuti seminar atau kegiatan-kegiatan yang berkaitan langsung dengan *soft skill*.

Perubahan besar dalam kehidupan seseorang dimungkinkan akan terjadi atas dasar kemampuan atau pola pikir yang dianut oleh manusia dalam kurung waktu tertentu. Disini kita dapat menyadari betapa pentingnya pola pikir bagi kehidupan (Ardyawi, 2017: 129-139).

Bentuk keterampilan pustakawan yang harus dimiliki dapat berupa keterampilan terhadap teknologi, keterampilan antara perorangan dan keterampilan dalam kepemimpinan.

Keterampilan kepemimpinan adalah kemampuan untuk mempengaruhi suatu kelompok untuk mencapai tujuan dimana sekumpulan dari serangkaian kemampuan dan sifat-sifat kepribadian, kewibawaan untuk dijadikan sebagai saran dan rangka meyakinkan yang dipimpin agar mereka mau dan dapat melaksanakan tugas-tugas yang dibebankan kepadanya dengan relah, penuh semangat serta merasa tidak dipaksa (Purwanto, 2002: 27).

Berikut beberapa atribut yang paling dominan masuk dalam kategori *soft skill* dalam dunia kerja untuk meningkatkan profesionalisme:

- a. *Intrapresolan skill*. Kemampuan seseorang untuk mengolah dirinya sendiri diantaranya:
 - 1) Kesadaran diri. Kemampuan menganalisa diri atau perasaan dan reaksi emosi negatif atau positif misalnya memahami karakter, mampu memprioritaskan dan kesadaran emosional.
 - 2) Keterampilan diri. Kemampuan ini mencakupi perbaikan diri, control diri, rasa percaya, manajemen waktu dan proaktif.
- b. *Interpresonal skill* yaitu keterampilan seseorang dalam berhubungan dengan orang lain diantaranya:

- 1) Kesadaran sosial. Kemampuan ini mencakupi kesadaran politik, kemampuan mengembangkan orang lain dan empati
- 2) Keterampilan sosial. Keterampilan ini mencakupi: kemampuan manajerial, kemampuan memengaruhi orang lain, berkomunikasi dengan baik dan bekerja sama dalam tim (Fatmawati, 2010: 168-169)

Secara garis besar *soft skill* merupakan gabungan antara kemampuan *intrapersonal* dan kemampuan *interpersonal* yang meliputi:

Emosional memiliki peran penting di tempat kerja kecerdasan emosional mengandung aspek-aspek sangat penting yang dibutuhkan dalam dunia kerja seperti kemampuan mengendalikan emosi orang lain, mengatasi frustrasi, mengatur suasana hati dan faktor-faktor penting lainnya (Goleman, 2000: 27).

Kerja sama dalam tim merupakan kemampuan membangun kerja sama pemustaka dengan pustakawan maupun dengan perpustakaan dan organisasi-organisasi lainnya untuk meningkatkan kualitas diri dan pekerjaannya. Prinsip “tidak ada satu pun perpustakaan yang lengkap dan tidak satupun manusia yang sempurna” berlaku disini, maka dari itu salah satu cara untuk menutupi kekurangan itu adalah banyak-banyak berdiskusi berbagai informasi serta berorganisasi supaya dapat menjadi lebih baik (Rotmianto, 2015: 79-92).

Komunikasi merupakan kegiatan yang sangat sering dilakukan oleh manusia dalam kehidupan sehari-hari. Istilah komunikasi berasal dari bahasa Inggris yaitu *communication* yang berasal dari kata Latin, *communicatio*, dan bersumber dari kata *communis* yang berarti sama. Sama disini artinya sama makna dalam membuat kebersamaan atau membangun kebersamaan antara dua orang atau lebih. Secara sederhana komunikasi dapat terjadi apabila ada kesamaan antara penyampaian pesan dari orang yang menerima pesan baik secara verbal maupun nonverbal (Rahmi, 2016: 41-42)

Agar mampu memulai, mengembangkan, dan memelihara komunikasi yang akrab dan hangat dengan orang lain kita perlu memiliki sejumlah keterampilan dasar berkomunikasi. Menurut Johnson, yang dikutip oleh (Supratiknya, 2014:10-11). Beberapa keterampilan dasar yang dimaksud adalah sebagai berikut.

- a. Kita harus saling memahami yaitu saling membuka diri dengan sikap apa yang sedang dihadapi termasuk kata, perbuatan yang dilakukan oleh lawan komunikasi.
- b. Kita harus mampu mengkomunikasikan pikiran dan perasaan kita secara tepat dan jelas. Cara ini dilakukan agar kita dapat mengetahui perasaan dengan cara mendengarkan, mengembangkan, dan memelihara komunikasi dengan orang lain.

- c. Kita harus mampu saling menerima, memberikan dukungan, dan saling menolong. Dimana kita harus mampu menanggapi keluhan orang lain dengan cara-cara yang bersifat menolong. Keempat, kita harus mampu memecahkan konflik dan bentuk-bentuk masalah antapribadi yang muncul saat berkomunikasi dengan orang lain.

Berpikir kritis adalah kemampuan untuk mengidentifikasi dan menganalisis masalah dalam situasi sulit dan melakukan justifikasi untuk memahami seseorang dan mengakomodasikan ke dalam suasana kerja yang beragam. Berpikir kritis adalah memunculkan dan mengembangkan gagasan baru, ide baru sebagai pengembangan dari ide yang telah lahir sebelumnya dan keterampilan untuk memecahkan masalah secara (William, 2002: 88-91)

Mary Lynn Rice-Lively mendefinisikan bahwa seorang pustakawan akademik harus memiliki kemampuan sebagai berikut:

- a. *Continuous improvemen* maksudnya adalah pustakawan harus terus melakukan perbaikan yang berkesinambungan agar dapat smengembangkan dan memperbaiki profesionalitas diri yang bertujuan mendapatkan hasil terbaik dari usaha tersebut, yang memberikan solusi terbaik bagi masalah yang ada, yang hasilnya dapat bertahan dan bahan berkembang menjadi lebih baik lagi.

- b. *Asertif* adalah kemampuan seseorang untuk berperilaku secara jujur, terbuka, tegas dan langsung pada tujuan. Maksudnya pustakawan harus dapat berperilaku jujur, terbuka dan tegas ketika berkenaan dengan pemberian layanan pada pemustaka.
- c. *Information literate*. Pustakawan harus dapat melakukan penelusuran informasi yang tepat guna bagi pemustakanya serta pustakawan juga dapat memberikan materi literasi informasi kepada pemustaka agar ia dapat menelusur informasi secara mandiri.
- d. Percaya diri. Pustakawan harus percaya diri akan profesinya dan tugasnya, sehingga dengan kepercayaan diri tersebut pustakawan memiliki kemampuan yang baik dalam memberikan layanan informasi bagi pemustaka (Kristina, 2014: 9)

2. Tujuan *Soft Skill*

Tujuan dari *soft skills* adalah memberikan kesempatan kepada individu untuk mempelajari perilaku baru dan meningkatkan hubungan antar pribadi dengan orang lain. *Soft skills* memiliki banyak manfaat, misalnya pengembangan karir serta etika profesional. Dari sisi organisasional, *soft skills* memberikan dampak terhadap kualitas manajemen secara total, efektivitas institusional dan sinergi inovasi. Esensi *Soft skills* adalah kesempatan bagi yang memerlukan *Soft skills* untuk membuka dan memanfaatkan kesempatan (Kojo, 2018: 1008 - 1017).

Dewasa ini *soft skill* memang paling mendominasi yang dibutuhkan di tempat kerja menurut Namara (2009) yang dikutip oleh (Mustikawati, 2016:13-20) sesuatu yang meliputi pengetahuan *interpersonal* dan *intrapersonal* dalam dunia kerja diantaranya, keterampilan dan kemampuan yang berkaitan dengan etika, organisasi personal dan kebiasaan kerja, manajemen waktu, kerja tim dan komunikasi *interpersonal*, manajemen emosi, kemampuan memecahkan masalah, dan kemampuan dalam belajar.

Soft skill dan *hard skill* memang sangat komplementer. *Hard skill* adalah infrastrukturnya dan *soft skill* adalah superstruktur. Bangunan dikatakan lengkap jika infrastruktur dan superstrukturnya ada. Hal utama yang perlu diperhatikan dan dicermati adalah jika disatukan antara *soft skill* dan *hard skill* untuk kelangsungan dan kesuksesan seorang profesional sebagai lulusan Perguruan Tinggi yang akan menghadapi dunia kerja maka antara *soft skill* dan *hard skill* memang sangat cocok dan perlu ada pada setiap orang (Rilman, 2013: 3)

Sementara itu *hard skill* lebih ditekankan pada aspek kognitif dan keahlian khusus menurut disiplin keilmuan tertentu sementara *soft skills* lebih pada perilaku personal seseorang dan *interpersonal skill* yang diperlukan untuk mengembangkan dan mengoptimalkan kinerja seorang manusia dalam dunia kerja (Basir, 2011:46)

Hard skill merupakan sesuatu yang dapat mencerminkan pengetahuan dan keterampilan fisik pustakawan serta dapat menghasilkan sesuatu dan kemampuan

ini bersifat kelihatan. Sedangkan *soft skill* yang sifatnya tidak kelihatan. *Soft skill* merupakan kemampuan seseorang di luar dari kemampuan teknis dan akademis (*hard skill*), yang lebih mengutamakan keterampilan dalam berhubungan dengan orang lain (*interpersonal*) dan mengelola dirinya sendiri (*intrapersonal*) agar bisa beradaptasi dengan lingkungannya di manapun berada dari pada yang bersifat kelihatan. (Fatmawati, 2010:167-168)

Ada banyak cara untuk mengetahui mana yang paling di utamakan dalam dunia kerja hal ini dapat dilihat dalam suatu penelitian yang dilakukan oleh (Klaus, 2010:1-9) mengemukakan bahwa keberhasilan kerja jangka panjang ditentukan oleh 75% oleh *people skill* sedangkan sisanya 25% ditentukan oleh pengetahuan teknis atau *hard skill*.

Selain itu, parah pemberi kerja secara progresif mencari pegawai dengan memiliki *soft skill* yang bagus, mereka juga menempatkan *soft skill* pada tempat yang penting dalam kesuksesan kerja (Wilhem, 2004: 105-212).

Arti penting penguasaan *soft skill* bagi pustakawan adalah untuk meningkatkan institusi, kepekaan dan kepedulian kita dalam dunia kerja. Apabila *soft skill* ini dimiliki oleh setiap pustakawan maka sebutan sebagai pustakawan profesional menjadi kebanggaan setiap orang yang menyebut dirinya sebagai pustakawan (Ernawati, 2019 29-52).

Pustakawan selaku pelayan jasa informasi dapat berkomunikasi dengan pengguna yang datang ke perpustakaan untuk mencari dan menemukan informasi. Sebaliknya pustakawan dituntut untuk menunjukkan komunikasi yang baik dalam memberikan pelayanan kepada para pengguna, sehingga pesan yang diterima oleh pengguna menjadi jelas dan dapat mempengaruhi pengguna. Oleh karena itu pustakawan sesungguhnya harus merasa tertarik untuk mengenal pengguna secara lebih dekat selaku individu. Menenal individu secara lebih dekat menjadi sebuah tuntutan terhadap pustakawan dalam memberikan layanan jasa informasi (Ardyawi, 2017: 129-139).

Kegiatan utama pustakawan yang wajib dilaksanakan dalam lingkungan unit perpustakaan adalah dokumentasi dan informasi, yang meliputi kegiatan pengadaan, pengelolaan bahan pustaka/sumber informasi, pendayagunaan dan pemasyarakatan informasi baik dalam bentuk karya cetak, karya reka maupun multimedia, serta kegiatan pengkajian atau kegiatan lain untuk pengembangan perpustakaan, dokumentasi dan informasi termasuk pengembangan profesi (Perpustakaan Nasional, 2004: 4)

B. Pengembangan Layanan Di Perpustakaan

1. Pengertian Pengembangan Layanan

Pada dasarnya istilah pengembangan layanan di perpustakaan sudah tidak asing lagi ditelinga masyarakat khususnya dalam dunia kampus karena proses

pengembangan layanan itu sendiri tidak terlepas dari keseharian aktifitas pada lingkungan kampus.

Pengembangan adalah suatu usaha untuk meningkatkan kemampuan teknis, teoritis, konseptual, moral pegawai sesuai dengan kebutuhan jabatan (Laloma, 2019: 1-9).

Pengembangan itu sendiri merupakan proses atau perbuatan dalam mencapai tingkat kepuasan pemustaka secara bertahap dan teratur hingga dapat mencapai sasaran yang dikehendaki.

Layanan perpustakaan adalah proses peyebarluasan segala macam informasi kepada masyarakat luas (Suhendar, 2010: 69).

Pengembangan layanan perpustakaan merupakan landasan utama dalam melaksanakan visi dan misi suatu perpustakaan. Dalam hal ini perencanaan pengembangan layanan perpustakaan merupakan hasil dari proses pemikiran yang dapat mengatur usaha-usaha dalam menjalankan proses layanan untuk mengukur tingkat kepuasan pemustaka.

Pengembangan layanan merupakan suatu cara dalam memperoleh kualitas layanan perpustakaan untuk mencapai tingkat kepuasan pemustaka. Yang harus diperhatikan dalam pengembangan layanan ini adalah: Kendala (*Reliabilitas*), daya tanggap (*responsiveness*), jaminan (*assurance*).

- a. Kendala (*reliability*), yaitu kemampuan memberikan pelayanan kepada pelanggan sesuai dengan yang diharapkan seperti: kemampuan dalam menepati janji, kemampuan dalam memecahkan masalah dan kemampuan untuk meminimumkan kesalahan.
- b. Daya tanggap (*responsiveness*) ialah sebagai sikap tanggap mau mendengarkan dan merespon pelanggan dalam upaya memuaskan pelanggan seperti: mampu memberikan informasi secara benar dan tepat, tidak menunjukkan sikap sok sibuk dan mampu memberikan pertolongan dengan segera.
- c. Jaminan (*assurance*) yaitu kemampuan dalam menimbulkan kepercayaan dan keyakinan pelanggan seperti: kesopanan, pengetahuan dan menghargai perasaan pelanggan (Berry, 2002: 26)

2. Tujuan Pengembangan Layanan Di Perpustakaan

Menurut Kotler dalam Tjiptono (2007:11) *service* atau pelayanan didefinisikan sebagai setiap tindakan atau perbuatan yang dapat ditawarkan oleh satu pihak lain yang pada dasarnya bersifat *intangible* (tidak berwujud fisik) dan tidak menghasilkan kepemilikan sesuatu (Luthfiyah, [t.th.]:189-120).

Tujuan utama dari pengembangan layanan yaitu untuk meningkatkan kualitas perpustakaan serta menarik para pemakai jasa perpustakaan sehingga perpustakaan harus berusaha mencari strategi agar pemakai jasa perpustakaan berminat memanfaatkan informasi yang disediakan dan untuk membantu

pengunjung dalam penelusuran informasi sehingga dapat memanfaatkan sumber-sumber yang disediakan.

Layanan perpustakaan diberikan kepada pemustaka dengan menggunakan prinsip-prinsip dasar sebagai berikut:

- a. Pelayanan bersifat Universal, layanan tidak hanya diberikan kepada individu-individu tertentu, tetapi diberikan kepada pengguna secara umum.
- b. Pelayanan berorientasi pada pengguna, dalam arti untuk kepentingan para pengguna, bukan kepentingan pengelola.
- c. Sistem yang dikembangkan mudah, cepat, dan tepat (Basuki, 1991: 231).

3. Jenis-jenis Pengembangan Layanan Di Perpustakaan

Secara umum layanan perpustakaan yang akan didapatkan para pemustaka antara lain: Sirkulasi, ruang baca dan informasi. Layanan itu sendiri memiliki arti yang luas. Dalam konsep ilmu perpustakaan fasilitas yaitu berbagai jenis layanan yang menghubungkan jarak pelayanan pelaksana perpustakaan terhadap kelakuan yang didapatkan pengunjung.

- a. Layanan sirkulasi, yaitu pelayanan yang dibagikan dari perpustakaan untuk memberikan keringanan untuk menyelesaikan bacaannya dengan cara meminjam.

- b. Layanan ruang baca, yakni pelayanan menyediakan tempat membaca untuk pengunjung yang memilih menelusuri serta membaca sesuai informasi yang diinginkan.
- c. Layanan dokumentasi, yaitu untuk melakukan proses dokumentasi dalam bentuk tercetak maupun rekam oleh pihak pengelola perpustakaan.
- d. Layanan informasi yakni layanan penyedia sumber informasi baik primer maupun sekunder. (Mathar, 2011: 47-48)

4. Langkah-Langkah dalam Melakukan Pengembangan Layanan

Pengembangan layanan merupakan suatu cara dalam memperoleh kualitas layanan perpustakaan untuk mencapai tingkat kepuasan pemustaka.

Layanan yang dikembangkan perpustakaan dengan tujuan agar tercipta layanan yang baik. Dalam hal ini dikembangkan layanan yang menggunakan teknologi informasi. Seperti komputer, situs, sistem terpasang atau *online*.

Unsur-unsur yang diterapkan dan terkait dengan sistem layanan perpustakaan ialah:

- a. Kesiapan Petugas layanan baik fisik, mental, kemampuan, keterampilan, pengalaman dan kemauan.
- b. Kesiapan peralatan dan perlengkapan sebagai penunjang.
- c. Keharmonisan komunikasi, kerjasama, persamaan persepsi antara petugas dengan pengunjung perpustakaan.
- d. Peraturan dan tata tertib perpustakaan yang singkat, jelas dapat dimengerti dan dapat dilaksanakan serta dipatuhi oleh pemakai perpustakaan.

- e. Pedoman yang standar dibidang layanan perpustakaan yang berlaku umum sehingga dapat dipelajari untuk dipraktikkan (Sutarno, 2006:119-120)

Langkah-langkah yang dapat ditempuh untuk realisasi pengembangan perpustakaan adalah:

- a. Menentukan spesifikasi kebutuhan. Spesifikasi kebutuhan ini disesuaikan dengan keberadaan fungsi dan jenis perpustakaan.
- b. Melakukan analisis. Analisis yang dimaksud adalah memilih kebutuhan sesuai dengan keberadaan dan kesanggupan perpustakaan.
- c. Perencanaan. Perencanaan yang dimaksud adalah melakukan tindakan yang mampu menyelesaikan dan memberi gambaran singkat tentang hasil, manfaat dan kendala yang akan dihadapi.
- d. Evaluasi. Evaluasi diperlukan agar tergambar manfaat dan kekurangan serta solusi yang akan diambil dalam pengembangan.
- e. Pemeliharaan. Pemeliharaan dimaksud adalah menjamin bahwa apa yang dihasilkan dapat dipertanggungjawabkan, dipelihara dan sesuai dengan prosedur manajemen mutu perpustakaan (Iskandar, 2016: 67-68).

5. Kendala-Kendala Dalam Pengembangan Layanan

Sering kali sebuah perpustakaan menginginkan perubahan dan pengembangan dalam perpustakaan agar menjadi lebih baik dari sebelumnya, namun selalu menghadapi berbagai hambatan atau kendala. Semakin banyak tekanan yang ada membuat para pustakawan lebih mempersiapkan kemampuannya untuk berinovasi mengadakan perubahan guna menghadapi kendala-kendala yang ada. Kendala-kendala tersebut diantaranya: Promosi dan pemasaran kurang maksimal, dana yang belum mencapai target juga menjadi hambatan utama dalam pengembangan layanan dan sumber daya manusia (SDM).

Selain itu terdapat beberapa ancama yang menjadi kendala dalam pengembangan layanan yang sering dihadapi perpustakaan diantaranya:

- a. Celah antara perpustakaan dan masyarakat. Celah yang terbentuk disebabkan oleh penyelenggara perpustakaan dalam menetapkan visi, misi, dan strategi belum menyentuh kehidupan masyarakat karena tidak melibatkan mereka dalam proses perencanaan strategis.
- b. Rendahnya respon dan perhatian masyarakat. Hal ini disebabkan karena: masyarakat tidak mengetahui lokasi perpustakaan, kegunaan perpustakaan, siapa saja yang boleh ke perpustakaan, bagaimana cara menjadi anggota perpustakaan, apakah harus membayar untuk menjadi anggota, bahan pustaka apa saja yang ada di perpustakaan.

- c. Rendahnya minat masyarakat terhadap perpustakaan. Menurut penelitian yang dilakukan oleh perpustakaan umum Kotamadya Jakarta Pusat, rendahnya minat masyarakat terhadap perpustakaan disebabkan oleh keterbatasan jumlah dan jenis koleksi, upaya publikasi/pemasyarakatan, dan sistem layanan.
- d. Perkembangan tempat hiburan-hiburan lain dan tayangan televisi. Tempat hiburan memberikan kesenangan bagi masyarakat sehingga mereka lebih tertarik mengunjungi tempat-tempat tersebut dari pada membaca di perpustakaan. Selain itu tayangan televisi juga menjadi ancaman karena acara yang ditayangkan semakin beragam dan berlangsung 24 jam. Tayangan televisi yang menghibur mempengaruhi perhatian, waktu, dan kesempatan masyarakat untuk mengunjungi perpustakaan (Sutarno, 2006: 130-143)

C. Integrasi Keislaman

Untuk menjadikan perpustakaan sebagai salah satu sumber belajar bagi masyarakat maka perlu dilakukan pengembangan layanan perpustakaan untuk meningkatkan kualitas layanan.

Pengembangan adalah upaya pendidikan baik formal maupun non formal yang dilaksanakan secara sadar, berencana, terarah, teratur, dan bertanggung jawab dalam rangka memperkenalkan, menumbuhkan, membimbing, mengembangkan suatu dasar kepribadian yang seimbang, utuh, selaras, pengetahuan, keterampilan sesuai dengan bakat, keinginan serta kemampuan sebagai bekal atas prakarsa sendiri

untuk menambah, meningkatkan, mengembangkan diri ke arah tercapainya martabat, mutu dan kemampuan manusiawi yang optimal dan pribadi mandiri. Pengembangan didasarkan pada fakta bahwa seorang pegawai membutuhkan serangkaian pengetahuan, keahlian dan kemampuan yang berkembang supaya bekerja dengan baik dalam melaksanakan tugas dan fungsinya (Wiryokusum, 2014: 2)

Salah satu faktor penyebab meningkatnya kualitas layanan di perpustakaan adalah memiliki pustakawan yang handal dalam konteks pelayanan diantaranya berkomunikasi dengan bahasa yang efektif.

Islam suda mengajarkan kepada umatnya agar selalu berkomunikasi dengan bahasa efektif dalam melakukan pekerjaan. Hal ini berkaitan dengan masalah komunikasi yang kemudian dapat dijadikan sebagai panduan untuk menghindari terjadinya kekacauan atau perbedaan pendapat maka Allah SWT menjelaskan bahwa salah satu contoh komunikasi yang baik ialah komunikasi yang terjadi pada sejarah nabi Musa dan Harun as saat menghadapi Fir'aun.

Hal ini sesuai dengan berfirman Allah SWT dalam QS Thaha/20: 44

فَقُولَا لَهُ قَوْلًا لَّيِّنًا لِّعَلَّهُ يَتَذَكَّرُ أَوْ يَخْشَىٰ

Terjemahannya:

“Maka bicaralah kamu berdua kepadanya dengan kata-kata yang lemah lembut, mudah-mudahan ia ingat atau takut” (Departemen Agama RI: 2007: 314)

Fa qula lahu qaulan layyiana (Maka berbicaralah kamu berdua kepadanya dengan kata-kata yang lemah lembut), hal ini yang menjadi dasar tentang perlunya sikap kebijakan dalam berdakwah antara lain ditandai dengan ucapan sopan yang tidak menyakiti hati sasaran dakwah (Sihab, 2002: 306)

Pada ayat tersebut Allah menjelaskan kepada Musa dan Harun as. Bagaimana menghadapi Fir'aun, yaitu dengan kata-kata yang halus dan ucapan yang lemah lembut. Seseorang yang dihadapi dengan demikian akan berkesan di hatinya dan akan cenderung menyambut baik dan menerima dakwah dan ajakan yang diseruhkan kepadanya. Allah menjelaskan agar dakwah yang disampaikan dapat diterima dengan lembut oleh hati manusia dan juga berkesan di dalam hati.

Disini letak kemampuan mengembangkan komunikasi yang efektif yang merupakan salah satu keterampilan yang amat penting yang sangat diperlukan dalam rangka pengembangan diri kita baik secara personal maupun profesional. Dengan demikian komunikasi memegang peran yang sangat penting di dalam menentukan sejauh mana orang-orang dapat bekerja sama secara efektif mencapai tujuan yang suda ditentukan (Arfin, 2013:422- 431).

Di dalam perpustakaan sendiri komunikasi terlihat sebagai proses yang terus menerus, mempengaruhi setiap elemen dalam sebuah lembaga, karena sifatnya yang terus menerus, maka komunikasi menjadi bersifat dinamis, bergantung pada tempat, waktu, dan kondisi dimana komunikasi itu berjalan. Kunci komunikasi yang efektif

adalah mencoba mengerti dan melakukan tindakan yang bisa memberikan kepuasan pemustaka (Rifauddin, 2017: 102-112).

Soft skill seseorang sangat dibutuhkan dalam dunia kerja khususnya dalam pengembangan layanan karena *soft skill* merupakan keterampilan seseorang dalam berhubungan dengan orang lain. Dengan demikian *soft skill* pustakawan sangat menentukan sampai sejauh mana kemampuannya dalam pengembangan layanan di perpustakaan.

Dalam sejarah islam juga kaum muslim mengalami kekalahan dalam perang Uhud akibat banyak terjadinya pelanggaran yang dilakukan oleh sebagian kaum muslim. Rasulullah Saw selalu bermusyawarah kepada mereka dalam hal apapun dan memohonkan ampunan untuk mereka serta selalu bersikap lemah lembut dalam segala hal termasuk pelanggaran yang suda dilakukan. Rasulullah Saw mengemukakan beberapa asas dalam bermusyawarah meliputi, kerja sama, sikap terbuka, toleran, berlapang dada dan saling memaafkan. Hal ini memberikan gambaran kepada pustakawan bahwa sikap yang perlu di terapkan dalam dunia kerja yaitu kerja sama, sikap terbuka, toleransi, berlapang dada dan saling memaafkan.

Ayat yang menjadi rujukan tentang *soft skill* dalam QS Al-Imran/3: 159

فَبِمَا رَحْمَةٍ مِّنَ اللَّهِ لِنْتَ لَهُمْ^ط وَلَوْ كُنْتَ فَظًّا غَلِيظَ الْقَلْبِ لَانْفَضُّوا مِنْ حَوْلِكَ^ط فَاعْفُ عَنْهُمْ^ط
وَأَسْتَغْفِرْ لَهُمْ^ط وَشَاوِرْهُمْ فِي الْأَمْرِ^ط فَإِذَا عَزَمْتَ فَتَوَكَّلْ عَلَى اللَّهِ^ج إِنَّ اللَّهَ يُحِبُّ الْمُتَوَكِّلِينَ ﴿١٥٩﴾

Terjemahannya:

“Maka berkat rahmat Allah engkau (Muhammad) berlaku lemah lembut terhadap mereka. Sekiranya engkau bersikap keras dan berhati kasar, tentulah mereka menjauhkan diri dari sekitarmu, karena itu maafkan mereka dan mohonkan ampun untuk mereka dan bermusyawarahlah dengan mereka dalam urusan itu. Kemudian apabila engkau telah membulatkan tekad maka bertakwalah kepada Allah. Sungguh Allah mencintai orang-orang bertakwa”(Departemen Agama RI: 2007: 71)

Ayat di atas menegaskan bahwa dalam melakukan suatu pekerjaan hendaklah dilakukan dengan sikap lema lembut, saling memaafkan dan selalu bermusyawarah dalam hal apapun. Berkaitan dengan *soft skill* pustakawan dalam pengembangan layanan yang memberikan gambaran kepada pustakawan agar bersikap lemah lembut, memaafkan setiap kesalahan dan bermusyawara sebelum menentukan keputusan. Ketika pustakawan memperlihatkan sikap keras dan kasar maka mereka akan menjauh, karen dalam dunia perpustakaan pemustaka berhak mendapatkan perhatian.

Allah SWT berfirman kepada Rasulullah yang mengingatkan beliau dan juga orang-orang yang beriman atas karunia-Nya, yang telah menjadikan hati beliau lembut kepada umatnya, mengikuti perintahnya dan meninggalkan larangannya serta menganugrahkan beliau tutur kata yang baik kepada mereka. (Maka disebabkan rahmat dari Allah-lah kamu berlaku lemah lembut terhadap mereka). Maksudnya siapakah gergan yang menjadikan kamu bersikap lemah lembut kepada mereka kalau bukan karena rahmat Allah atas dirimu dan mereka (Fur, 2006: 338-339).

BAB III

METODOLOGI PENELITIAN

A. Jenis Penelitian

Adapun jenis penelitian yang akan digunakan yaitu penelitian deskriptif dengan pendekatan kuantitatif yang bertujuan untuk menggambarkan suatu masalah, keadaan dan mengukur bagaimana *soft skill* pustakawan dan seberapa besar pengaruh *soft skill* pustakawan terhadap pengembangan layanan. Penelitian pada dasarnya merupakan cara ilmiah untuk mendapatkan data dengan tujuan dan kegunaan tertentu. Cara ilmiah berarti kegiatan penelitian itu didasarkan pada ciri-ciri keilmuan, yaitu rasional, empiris dan sistematis. Melalui penelitian ini diharapkan dapat diketahui pengaruh *soft skill* terhadap pengembangan layanan di Perpustakaan Universitas Muhammadiyah Makassar.

B. Lokasi dan Waktu Penelitian

1. Lokasi

Tempat penelitian ini dilakukan di Perpustakaan Universitas Muhammadiyah Makassar yang terletak di jalan. Sultan Alauddin No. 259, Gunung Sari, Kec. Rappocini, Kota Makassar, Sulawesi Selatan 90221. Makassar

a. Sejarah Berdirinya Perpustakaan Universitas Muhammadiyah Makassar

Universitas Muhammadiyah Makassar merupakan perguruan tinggi swasta yang terdaftar sejak 1 Oktober 1965 Universitas Muhammadiyah

Makassar sebagai perguruan tertinggi yang mengembangkan tugas dan peran yang sangat besar bagi agama, bangsa dan negara baik di masa sekarang dan di masa yang akan datang.

Sejarah berdirinya perpustakaan Universitas Muhammadiyah Makassar tidak terlepas dari sejarah berdirinya Universitas Muhammadiyah Makassar yang mulanya berada di jalan Ranggong Dg. Romo (Kampus I) dan didirikan pada tahun 1977 sebagai kampus pertama. Pada tahun 1985 didirikan kampus kedua yang berlokasi di jalan Bungaya (Kampus II), kemudian pada tahun 1986 sampai dengan 1987 pimpinan Universitas bersama BPH memutuskan untuk membeli tanah di tala'salampang jalan Sultan Alauddin sebagai persiapan kampus III.

Tahun 1988/1989 dimulai pembangunan gedung A dan yang pertama menempatinya adalah fakultas keguruan dan ilmu pendidikan. Kemudian pada tahun 1991 dimulai pembangunan gedung B selesainya pada tahun 1992 dan fakultas ekonomi yang pertama kali menempati gedung tersebut. Pada tahun 1994 perpustakaan di pindahkan ke kampus III di gedung B yang berada lantai II di jalan Sulatan Alauddin No 259 yang kemudian dijadikan sebagai pusat kegiatan Universitas Muhammadiyah Makassar hingga sekarang. Selanjutnya pada tahun 1996 di lokasi yang sama berpinda dari gedung B ke gedung Ma'had Al-Birr, kemudian berpindah lagi dari gedung Ma'had Al-Birr ke gedung rektorat lantai I pada tahun 2001 yang sebelumnya merupakan Masjid kampus Universitas Muhammadiyah Makassar.

Perpustakaan Universitas Muhammadiyah Makassar berdiri pada tahun 1972-1974 yang dikelola oleh Drs. Arifin Pintjara yang pada saat itu masih merangkap sebagai PR I. Dan pada tahun 1977 samapai dengan tahun 1986 perpustakaan Universitas Muhammadiyah Makassar masih tetap dikelola dengan cara yang sederhana. Selama berjalannya waktu perpustakaan dikelola oleh ibu Hasniah, kemudian beralih pada pak Siri Dangnga selanjutnya ibu Fatmah Tola, dan pak Nasri Hamdat.

Perustakaan Universitas Muhammadiyah mulai mengalami perkembangan saat Drs. Sanusi A.M.M.Si, yang menjadi kepala perpustakaan dengan kariawan sebanyak enam orang. Masa jabatan beliau mulai dari tahun 1986-2002 (17 tahun). Tahun 2002 bulan oktober peralihan jabatan dari Drs. Sanusi A.M.M.Si ke Drs. Sunusi M.M.Pd.i sampai 2016. Kemudian dilanjutkan oleh Nursinah S.Hum sebagai peleksana tugas hingga sekarang dengan 8 orang kariawan.

Pada tahun 2013 perpustakaan Universitas Muhammadiyah Makassar direhap diperluas 945 m³ dengan luas ruangan perpustakaan sebesar 552 m³, ruangan ini kemudian dijadikan sebagai aktifitas perpustakaan seperti membaca, peminjaman, pengembalian dan bebas pustaka. Koleksi yang berada di perpustakaan ini terdiri dari buku, majalah, jurnal dan skripsi, serta perlengkapan sarana dan prasarana di perpustakaan Universitas Muhammadiyah Makassar merupakan sarana yang dapat memperlancar

pengembangan perpustakaan demi mewujudkan dinamika perpustakaan dalam pelayanan terhadap pemakai.

Di lantai satu perpustakaan terdapat beberapa layanan diantaranya layanan sirkulasi ,layanan jurnal, layana *Bi Corner*.Sementara dilantai dua perpustakaan terdapat ruangan multimedia yang disediakan untuk memenuhi kebutuhan pengunjung.

b. Visi dan Misi Perpustakaan Universitas Muhammadiyah Makassar

Visi:

Mempersiapkan sumber pembelajaran informasi, dan penelitian untuk pengembangan insan beriman, bertaqwa, berakhlak mulia, beramal ilmiah, dan berilmu amaliah.

Misi:

- 1) Menyediakan lingkungan belajar yang berkualitas untuk pengembangan pembelajaran yang unggul, inifatif, percaya diri, dan produktif.
- 2) Melestarikan, mengembangkan, menemukan ilmu pengetahuan, dan teknologi yang unggul dan terpercaya pada tahun 2024.
- 3) Menyebarkan ilmu pengetahuan, teknologi untuk kemaslahatan umat manusia baik lahiriyah dan batiniyah.
- 4) Mempersiapkan insan yang bertaqwa dan berakhlak mulia dengan amal ilmiah dan ilmu amaliah.

- c. Sumber daya Manusia (SDM) Perpustakaan Universitas Muhammadiyah Makassar.

Sumber daya manusia di perpustakaan Universitas Muhammadiyah Makassar, terdapat 9 (sembilan) orang dengan nama dan jabatan serta latar belakang yang berbeda-beda.

Tabel 3.1
Ketenagaan Perpustakaan Universitas Muhammadiyah Makassar

No	Nama	Jabatan
1	Nursinah S.Hum	Kep. Perpustakaan
2	Naspiah Matang S.E	KTU
3	Nuraeni	Administrasi
4	Nurul Hidayat S.I.P	Pengolahan Bahan Pustaka
5	Mirfayana S.I.P	Layanan Sirkulasi
6	Marzuki Makmur Ali S.Pdi, M.Pdi	Layanan Referensi
7	Jumriati S.Pd	Layanan Jurnal
8	Muh. Fahrudin S.I.P	Layanan Digital
9	Adhayati Thaief S.Kep	Layanan Koleksi Berkala

Sumber: Data Perpustakaan Universitas Muhammadiyah Makassar

Sesuai tabel diatas dapat diuraikan bahwa saat ini perpustakaan Universitas Muhammadiyah Makassar dikelola oleh 9 orang, 4 orang dengan latar belakang pendidikan perpustakaan dan 5 orang lainnya berlatar belakang pendidikan bukan perpustakaan

- d. Struktur Organisasi Perpustakaan Universitas Muhammadiyah Makassar

Perpustakaan Universitas Muhammadiyah Makassar telah berdiri sendiri, akan tetapi tetap berada di bawah naungan struktur Universitas

Muhammadiyah Makassar. Semua kebutuhan harus melalui rektor sebagai pimpinan Universitas Muhammadiyah Makassar. Adapun struktur organisasi Perpustakaan Universitas Muhammadiyah Makassar adalah sebagai berikut:

Gambar 3.1

Struktur Organisasi Perpustakaan Universitas Muhammadiyah Makassar

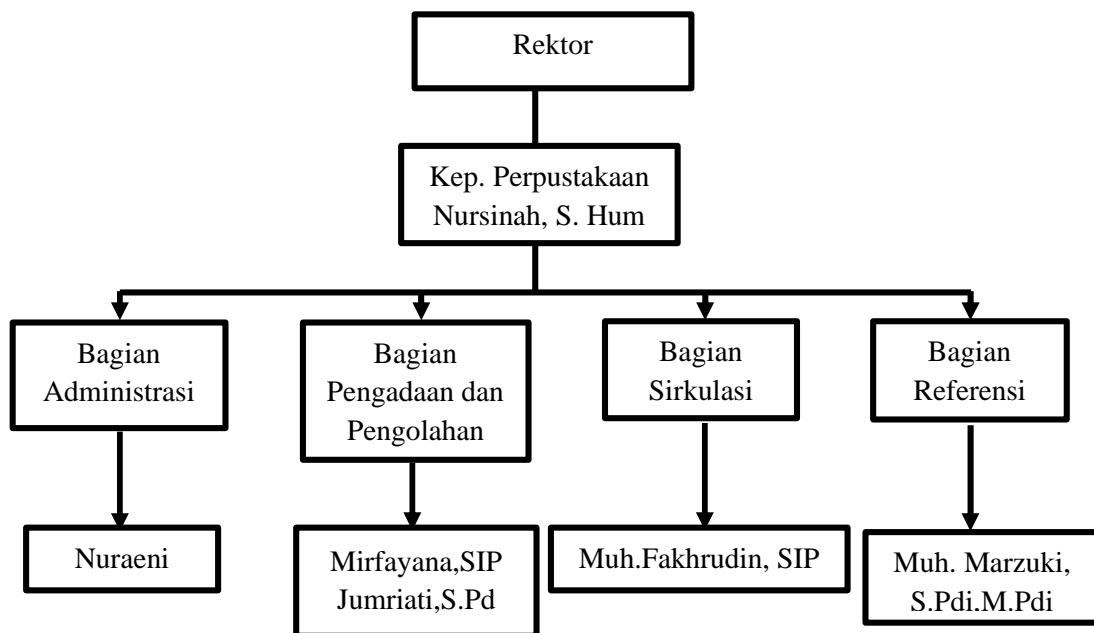

Fungsi dan wewenang perpustakaan Universitas Muhammadiyah Makassar merupakan sub-bagian dalam lingkungan Universitas, dimana perpustakaan tersebut berfungsi memberikan jasa layanan informasi kepada civitas akademik melalui koleksi yang dimilikinya.

Secara organisatoris perpustakaan Universitas Muhammadiyah Makassar, mengembangkan beberapa tugas pokok seperti apa yang tertuang

dalam pedoman organisasi Universitas Muhammadiyah Makassar. Adapun tugas tersebut adalah sebagai berikut:

- 1) Sebagai alat, tempat belajar pembelajaran mahasiswa Universitas Muhammadiyah Makassar.
- 2) Merawat dan memelihara bahan pustaka.
- 3) Menginventarisasi bahan pustaka.
- 4) Membuat daftar pengunjung.
- 5) Membuat daftar peminjaman, pengembalian buku dan lain-lain yang dianggap penting

e. Fasilitas Perpustakaan Universitas Muhammadiyah Makassar

Perpustakaan akan berhasil melaksanakan tugasnya jika sesuai dengan fungsinya serta didukung oleh sarana yang dikelola secara terpadu. Berikut sarana dan prasarana serta perlengkapan perpustakaan Universitas Muhammadiyah Makassar.

Tabel 3.2

Jumlah perlengkapan perpustakaan Universitas Muhammadiyah Makassar

No	Nama Barang	Jumlah
1	AC	6
2	Kipas Angin	5
3	Komputer	12
4	Kursi	100
5	Meja	31
6	Lemai arsip	3
7	Lemari buku	15
8	Rak Buku	10

9	Rak Majalah	1
10	Tempat Penitipan	1
11	Karpet	1

f. Jenis Layanan Perpustakaan Universitas Muhammadiyah Makassar

Layanan perpustakaan merupakan suatu kegiatan untuk memberikan pelayanan dan bantuan informasi kepada pemustaka agar memperoleh pelayanan sesuai yang dibutuhkan. Layanan itu diantaranya: Layanan sirkulasi atau layanan peminjaman dan pengembalian. Layanan ini merupakan suatu kegiatan yang melayani peminjaman dan pengembalian buku. Kegiatan sirkulasi dapat dilaksanakan sesudah buku-buku diproses dengan lengkap dengan label-labelnya.

Layanan referensi merupakan kegiatan yang berupa memberikan bantuan kepada pemakai perpustakaan untuk menemukan informasi. (Suwarno, 2016: 101-102).

Dalam melakukan pengembangan layanan perpustakaan Universitas Muhammadiyah Makassar melakukan kegiatan inventarisasi dalam rangka akreditasi. Kegiatan-kegiatan itu diantaranya pencetakan koleksi, membuat data-data koleksi, mengelompokkan, memberikan tanda kepemilikan perpustakaan dan menginput koleksi sehingga pengunjung dapat mengaksesnya dengan mudah. Karena menurut salah satu pustakawan perpustakaan Universitas Muhammadiyah Makassar sebagian koleksinya masih dalam bentuk manual sehingga dengan cara itu koleksi perpustakaan

dapat di *online* kan. Selain itu perpustakaan Universitas Muhammadiyah Makassar telah menambah pelayanan yaitu layanan *bi corner* dan layanan digital.

Sistem layanan perpustakaan Universitas Muhammadiyah Makassar yaitu sistem layanan terbuka dimana setiap pengunjung yang datang langsung saja mencari sendiri koleksi yang dibutuhkan sesuai dengan keinginannya.

2. Waktu

Penelitian ini dilaksanakan pada tanggal 07 november – 07 desember 2019.

C. Populasi dan Sampel

1. Populasi

Penentuan sumber data tersebut, tergantung pada masalah yang diteliti, serta hipotesa yang akan diuji kebenarannya. Penelitian sampel dan populasi disebut sebagai sumber masalah pada setiap penelitian.

Populasi ialah semua individu yang menjadi sumber pengambilan sampel (Mardalis, 1993: 53).

Adapun populasi dalam penelitian ini yaitu semua pemustaka yang ada di perpustakaan Universitas Muhammadiyah Makassar yang terhitung satu bulan terakhir sebanyak 4553 orang populasi atau pemustaka.

2. Sampel

Sampel adalah bagian dari jumlah dan karakteristik yang dimiliki oleh populasi tersebut (Sugiyono, 2010: 188).

Sampel dalam penelitian ini diambil dari seluruh pemustaka yang ada di Perpustakaan Universitas Muhammadiyah Makassar. Teknik pengambilan sampel yang Peneliti gunakan adalah teknik random sampling atau sampel acak yang digunakan oleh peneliti apabila populasi dari mana sampel diambil tanpa memperhatikan tingkat yang ada dalam populasi.

Dengan demikian sampel yang dikehendaki dapat diambil secara sembarang (acak) saja. Di dalam menggunakan teknik sampling ini peneliti memberikan kesempatan yang sama kepada tiap-tiap subjek untuk terambil sebagai anggota sampel. Dengan kata lain tanpa pandang bulu (Arikunto, 1998: 126).

Penghitungan jumlah sampel dalam penelitian ini menggunakan rumus slovin (Riduawan, 2013:120) yaitu:

$$n = \frac{N}{1 + N(e)^2}$$

n = Ukuran Sampel

N = Ukuran Populasi

e = Persentase ketidaktelitian karena kesalahan pengambilan sampel sebesar 10% yang masih perlu diuji.

$$n = \frac{4}{1+4 \cdot (0.1)^2}$$

$$n = \frac{4}{1+4 \cdot (0.0)}$$

$$n = \frac{4}{1+4 \cdot 5}$$

$$n = \frac{4}{4 \cdot 5}$$

$$n = 97,8$$

Sampel dalam penelitian ini adalah 98 responden (n=98) dari sampel sebanyak 97.8 dibulatkan menjadi 98.

D. Metode Pengumpulan Data

Metode pengumpulan data adalah teknik atau cara-cara yang dapat digunakan oleh peneliti untuk mengumpulkan data di Perpustakaan Universitas Muhammadiyah Makassar melalui angket, wawancara, pengamatan, ujian (tes), dokumentasi, dan lainnya (Riduwan, 2010: 24).

Oleh karena itu teknik yang peneliti gunakan dalam penelitian ini adalah sebagai berikut:

1. Metode Observasi

Observasi merupakan pengamatan terhadap suatu objek yang diteliti baik secara langsung maupun tidak langsung untuk memperoleh data yang akan dikumpulkan dalam meneliti. secara langsung adalah terjun ke lapangan yang terlibat seluruh pancaindra. Secara tidak langsung yaitu melalui media visual atau audiovisual (Komaria, 2011:23).

2. Angket.

Angket adalah instrument pengumpulan data yang digunakan dalam teknik komunikasi langsung, artinya responden secara tidak langsung menjawab daftar pertanyaan yang dikirim melalui media tertentu. Tujuan penyebaran angket adalah mencari informasi yang lengkap mengenai satu masalah dari responden tanpa merasa khawatir bila responden memberikan jawaban yang tidak sesuai dengan kenyataan (Subana, [n.d]: 12).

Adapun dalam penelitian ini digunakan adalah skala likert. menggunakan skala likert yaitu digunakan untuk mengukur sikap, pendapat dan persepsi seseorang atau sekelompok orang tentang fenomena sosial.

Skor Item Pernyataan

Pernyataan	Bobot
Sangat setuju (SS)	4
Setuju (S)	3
Tidak setuju (TS)	2
Sangat tidak setuju (STS)	1

3. Dokumentasi

Teknik dokumentasi adalah mencari data mengenai hal-hal atau variabel yang berupa catatan, transkrip, buku, agenda dan lain-lain (Arikunto, 2006: 231).

E. Instrument Penelitian

Instrumen penelitian adalah alat bantu yang dipilih dan digunakan oleh peneliti dalam kegiatannya mengumpulkan agar kegiatan tersebut menjadi sistematis dan dipermudah olehnya. Instrument penelitian diartikan sebagai alat bantu yang merupakan saran yang dapat diwujudkan dalam benda, misalnya angket, pedoman wawancara, lembar pengamatan atau panduan pengamatan (Arikunto, 1998: 134).

Instrumen yang akan digunakan dalam penelitian ini adalah angket untuk mendapatkan informasi terkait mengenai pengaruh *soft skill* pustakawan dalam pengembangan layanan perpustakaan di Perpustakaan Univeritas Muhammadiyah Makassar.

F. Variabel Penelitian

Variabel adalah konsep yang mempunyai variasi dimana minimal dapat dibedakan dalam dua atribut. (Subagyo, 2009: 3)

Variabel bebas (*variable independen*) adalah variable yang nilai-nilainya tidak bergantung pada variable lainnya. Variabel ini digunakan untuk meramalkan atau menerangkan nilai variable yang lain. Variabel terkait (*variable dependen*) adalah variable yang nilai-nilainya bergantung pada variable lainnya. Variabel ini merupakan variable yang diramalkan atau diterangkan nilainya (Iqbal, 2008:227)

Pada penelitian ini terdapat dua variabel yang akan diukur yaitu *soft skill* pustakawan (X) sebagai variable bebas (*variable independen*) dan pengembangan layanan (Y) sebagai variable terkait (*variable dependen*).

Tabel 3.3

Variabel Penelitian

Variabel	Indikator	Sub Indikator
X <i>Soft Skill</i> Pustakawan	1. <i>Intrapresolan skill</i> (Kemampuan seseorang untuk mengolah dirinya sendiri) 2. <i>Interpresonal skill</i> (keterampilan seseorang dalam berhubungan dengan orang lain)	a. Kesadaran diri ✓ Karakter ✓ mampu memprioritaskan ✓ kesadaran emosiaonal b. Keterampilan diri ✓ perbaikan diri ✓ Kontrol diri ✓ Rasa percaya ✓ Manajemen waktu a. Kesadaran sosial ✓ Kesadaran politik ✓ Kemampuan mengembangkan orang lain ✓ Orientasi layanan b. keterampilan sosial ✓ Kemampuan manajerial ✓ Kemampuan mempengaruhi orang lain ✓ Berkomunikasi dengan baik ✓ Bekerja sama dalam tim
Y Pengembangan layanan	1. Kendala 2. Daya Tanggap 3. Jaminan	a. kemampuan dalam menepati janji b. kemampuan memecahkan masalah c. kemampuan untuk meminimumkan kesalahan a. Memberikan informasi secara benar dan tepat b. Tidak menunjukkan sikap sok sibuk c. Mampu memberikan pertolongan dengan segera

			<ul style="list-style-type: none"> a. Pengetahuan b. Kesopanan c. Menghargai perasaan pelanggan
--	--	--	--

G. Teknik Analisis Data

Dalam penelitian ini, analisis data yang digunakan adalah analisis data deskriptif kuantitatif. Data yang terkumpul, di klasifikasi atau di kelompokkan kemudian di tabulasi berdasarkan tingkat presentasinya lalu diinterpretasikan secukupnya.

Pada penelitian kuantitatif, kegiatan analisis data meliputi pengolahan data dan penyajian data, melakukan perhitungan untuk mendeskripsikan data dan melakukan pengujian hipotesis dengan menggunakan uji statistik (Siregar, 2017:125).

Dengan menggunakan metode kuantitatif, diharapkan akan didapatkan hasil pengukuran yang akurat tentang respon yang diberikan responden, mengenai ada atau tidaknya pengaruh pengaruh *soft skill* terhadap pengembangan layanan pada perpustakaan Universitas Muhammadiyah Makassar. Sehingga data yang diperoleh dalam bentuk angka dapat diolah menggunakan metode statistik. Adapun tehnik digunakan dalam penelitian ini yaitu:

1. Uji Validitas

Suatu instrumen dikatakan valid apabila menunjukkan kesahihan suatu yang hendak diukur dan mampu mengungkapkan data variabel yang akan diteliti secara tepat. Sugiyono menyatakan bahwa “valid berarti instrument tersebut dapat digunakan untuk mengukur yang seharusnya diukur (Emzir, [n.d]:173).

Menurut Siregar (2017:75), “uji validitas digunakan untuk mengukur sejauh mana suatu alat ukur mampu mengukur apa yang diukur”. Uji validasi yang digunakan dalam penelitian ini adalah uji validitas butir soal, suatu instrument dikatakan valid apabila nilai *product moment* yang dihasilkan melebihi 0,30. Selain itu, uji validasi dapat dilakukan dengan membandingkan nilai r_{hitung} dengan r_{tabel} . Jika nilai $r_{hitung} > r_{tabel}$ maka instrument (angket) yang dibagikan valid. Sebaliknya jika $r_{hitung} < r_{tabel}$ maka instrument (angket) yang dibagikan tidak valid.

Hasil Uji validitas *soft skill* pustakawan terhadap pengembangan layanan di perpustakaan Universitas Muhammadiyah Makassar dapat dilihat pada tabel berikut ini:

Tabel 3.4
Hasil Uji validitas *soft skill* pustakawan terhadap pengembangan layanan

Variabel	Item	Correlated item-total correlations (r_{hitung})	r_{Tabel}	Sig.	Keterangan
<i>Soft Skill</i> (X)	P1	0,507	0,195	0,000	Valid
	P2	0,511	0,195	0,000	Valid
	P3	0,458	0,195	0,000	Valid
	P4	0,410	0,195	0,000	Valid
	P5	0,533	0,195	0,000	Valid
	P6	0,485	0,195	0,000	Valid
	P7	0,500	0,195	0,000	Valid
	P8	0,639	0,195	0,000	Valid
	P9	0,600	0,195	0,000	Valid
	P10	0,406	0,195	0,000	Valid
	P11	0,625	0,195	0,000	Valid
	P12	0,598	0,195	0,000	Valid
	P13	0,602	0,195	0,000	Valid
	P14	0,517	0,195	0,000	Valid

	P15	0,591	0,195	0,000	Valid
Pengembangan Pelayanan (Y)	P1	0,589	0,195	0,000	Valid
	P2	0,428	0,195	0,000	Valid
	P3	0,681	0,195	0,000	Valid
	P4	0,568	0,195	0,000	Valid
	P5	0,635	0,195	0,000	Valid
	P6	0,569	0,195	0,000	Valid
	P7	0,688	0,195	0,000	Valid
	P8	0,599	0,195	0,000	Valid

Sumber data: hasil perhitungan nilai korelasi dari IBM SPSS V.25

Berdasarkan data pada tabel di atas, menunjukkan bahwa nilai dari r_{hitung} lebih besar dibandingkan dengan nilai r_{tabel} dan nilai signifikansi lebih kecil dari 0,050. Hal ini berarti untuk uji kualitas data yang ditunjukkan dari uji validitas bahwa variabel *soft skill* (X) dan pengembangan pelayanan (Y) dikatakan valid

2. Uji Reliabilitas

Uji dilakukan untuk mengetahui sejauh mana hasil pengukuran tetap konsisten. Kriteria suatu instrument penelitian dikatakan reliable dengan menggunakan teknik ini, apabila koefisien reliabilitas 0,60 (Siregar, 2013: 55-58).

Uji reliabilitas dilakukan dengan melihat hasil perhitungan nilai r . Suatu variabel dikatakan reliabel jika memberikan nilai $r > 0,60$. Tetapi sebaliknya bila $r < 0,60$ maka dianggap kurang handal. Untuk lebih jelasnya hasil uji reliabilitas dapat dilihat pada tabel berikut:

Tabel 3.5
Hasil Uji Reliabilitas

Variabel	Cronbach	Standar	Keterangan
----------	----------	---------	------------

	Alpha	Reliabilitas	
<i>Soft Skill</i> (X)	0,819	0,60	Reliabel
Pengembangan Pelayanan (Y)	0,737	0,60	Reliabel

Sumber data: hasil perhitungan nilai reabilitas dari IBM SPSS V.25

Berdasarkan data pada tabel di atas, hasil yang diperoleh setelah uji reliabilitas menunjukkan bahwa, untuk variabel *soft skill* (X) dan pengembangan pelayanan (Y) bisa di uji selanjutnya atau seluruh variabel menunjukkan nilai yang *re liabel* yaitu di atas standar reliabilitas yakni 0,60.

3. Analisis Deskripsi

Untuk menerangkan tanggapan responden terhadap variabel penelitian, dilakukan analisis terhadap jawaban yang diberikan berkaitan dengan pernyataan yang ada. Pernyataan variabel *soft skill* pustakawan (X) sebanyak 15 pernyataan dan pengembangan pelayanan (Y) sebanyak 8 pernyataan. Pengkategorian terdiri dari baik, sedang, dan cukup. Untuk mengetahui gambaran dari masing-masing variabel maka peneliti menggunakan analisis deskriptif, yang dilakukan dengan bantuan SPSS versi 25, penentuan 3 kategori tersebut menggunakan mean dan standar deviasi dari skor tersebut dengan menggunakan patokan sebagai berikut:

Tabel 3.6
3 Rumus 3 Kategori

1.	Baik	$X > \text{Mean} + \text{SD}$
2.	Sedang	$\text{Mean} - \text{SD} < \text{Mean} + \text{SD}$
3.	Cukup	$X < \text{Mean} - \text{SD}$

Sumber: Sugyono (2011:207).

4. Analisis Regresi Linear Sederhana

Analisis regresi linear sederhana digunakan hanya untuk satu variabel bebas (independen) dan satu variabel terikat (dependen). Tujuan penerapan analisis regresi linier sederhana yaitu untuk meramalkan atau memprediksi besarnya nilai variabel dependen yang dipengaruhi oleh variabel independen (Siregar, 2017: 397).

Pengolahan data dalam penelitian ini menggunakan program SPSS versi 25. Selanjutnya menggunakan rumus regresi linier sederhana untuk mengetahui besarnya pengaruh antara dua variabel (Riduwan, 2013: 147). Adapun rumus persamaan regresi adalah sebagai berikut:

$$Y = a + bX$$

Dimana : Y = Nilai dalam variabel dependen yang diprediksi

(pengembangan layanan)

a = Konstanta

b = Koefisien garis regresi variabel independen yang

menjelaskan angka peningkatan atau penurunan

variabel independen yang berdasarkan pada

variabel dependen

X = Nilai dalam variabel independen (*soft skill*)

5. Uji t (Uji Parsial)

Uji t (uji parsial) bertujuan untuk mengetahui apakah variabel *soft skill* pustakawan berpengaruh signifikan terhadap variabel pengembangan layanan. Pengujian menggunakan tingkat signifikansi 0,050 (5%). Kriteria pengujian adalah sebagai berikut:

- a. Jika nilai $t_{hitung} < t_{tabel}$ dan nilai sig. 0,050, maka variabel *soft skill* pustakawan tidak berpengaruh secara signifikan terhadap variabel pengembangan layanan.
- b. Jika nilai $t_{hitung} > t_{tabel}$ dan nilai sig. 0,050, maka variabel *soft skill* pustakawan memiliki pengaruh secara signifikan terhadap variabel pengembangan layanan.

Uji t merupakan pengujian untuk menunjukkan pengaruh secara parsial variabel bebas yang ada di dalam model terhadap variabel terikat. Hal ini dimaksudkan untuk mengetahui seberapa jauh pengaruh variabel bebas dalam menjelaskan variabel terikat.

6. Uji Koefisien Determinasi (R^2)

Koefisien determinasi (R^2) digunakan untuk menunjukkan berapa besar persentase variabel X menerangkan variansi variabel Y yang diukur dengan nilai persentase. Hasil uji koefisien determinasi (R^2).

Koefisien determinan (R^2) merupakan angka yang digunakan untuk mengetahui kontribusi atau sumbangan yang diberikan oleh sebuah variabel X (bebas) terhadap variabel Y (terikat).

BAB IV

HASIL PENELITIAN DAN PEMBAHASAN

A. Hasil Penelitian Penelitian

Penelitian ini menguraikan mengenai pengaruh *soft skill* pustakawan terhadap pengembangan layanan di perpustakaan Universitas Muhammadiyah Makassar. Hal ini bertujuan untuk mengetahui bagaimana pengaruh *soft skill* terhadap pengembangan layanan di perpustakaan Universitas Muhammadiyah Makassar dan seberapa besar pengaruhnya.

Responden pada penelitian ini merupakan pemustaka yang berkunjung di perpustakaan Universitas Muhammadiyah Makassar. Penelitian ini menyebarkan angket kepada 98 responden dengan jumlah pernyataan 23 butir. Pernyataan tersebut terdiri dari variabel *soft skill* pustakawan sebanyak 15 butir dan variabel pengembangan layanan sebanyak 8 butir. Adapun identitas responden dalam penelitian ini dilihat dari beberapa sisi, diantaranya adalah berdasarkan nama atau jenis kelamin, semester dan jurusan responden.

1. *Soft Skill* Pustakawan di Perpustakaan Universitas Muhammadiyah Makassar

Dalam penelitian ini diperoleh hasil penelitian yang memenuhi tujuan penelitian yaitu pengaruh *soft skill* pustakawan terhadap pengembangan layanan di Perpustakaan Universitas Muhammadiyah Makassar.

Berikut ini akan dijelaskan dan dianalisis semua item pernyataan (X) mengenai *soft skill* pustakawan di Perpustakaan Universitas Muhammadiyah

Makassar yang diberikan kepada responden sebanyak 98 responden dengan skor item 23. Data tersebut dapat di tabulasikan sebagai berikut ini:

a. Cepat dan tepat dalam melayani.

Cepat dan tepat dalam melayani merupakan kemampuan melakukan suatu kegiatan dengan cepat dan tepat pada sasaran tanpa ada hambatan. Seorang pustakawan saat melakukan pelayanan harus dengan cepat dan tepat agar pemustak merasa puas. Untuk mengetahui tanggapan responden terhadap sikap pustakawan yang cepat dan tepat dalam melayani dapat dilihat pada tabel berikut:

Tabel 4.1
Kecepatan pustakawan dalam melayanai

No	Uraian	Skor	Frekuensi	Persentase
		(S)	(F)	
1	STS	1	1	1,0%
2	TS	2	9	9,3%
3	S	3	62	63,3%
4	SS	4	26	26,5%
Jumlah		98		100,0%

Sumber: Data Angket Setelah diolah SPSS, 2019

Dari tabel di atas menunjukkan bahwa sebanyak 63 (63,3%) dari responden menyatakan setuju terhadap sikap pustakawan yang cepat dan tepat dalam melayani sementara 1 (1,0%) yang menyatakan sangat tidak setuju, 9 (9,3%) menyatakan tidak setuju dan 26 (26,5%) yang menyatakan sangat setuju.

Dengan demikian dapat disimpulkan bahwa pustakawan perpustakaan Universitas Muhammadiyah Makassar suda melayani

pemustaka dengan cepat dan tepat. Hal ini dapat dilihat dari pernyataan tertinggi yaitu setuju dengan frekuensi 63 (63,3%) dari 98 responden.

b. Sadar akan tugas dan tanggung jawab.

Sadar akan tugas dan tanggung jawab terhadap masalah atau keluhan yang dihadapi pengunjung merupakan salah satu prinsip dalam melakukan pelayanan dimana petugas perpustakaan harus memiliki kesadaran dengan semua keluhan yang dialami pemustaka. Untuk mengetahui tanggapan responden mengenai tugas dan tanggung jawab petugas perpustakaan dapat dilihat pada tabel berikut:

Tabel 4.2
Kesadaran akan tugas dan tanggung jawab

No	Uraian	Skor	Frekuensi	Persentase
		(S)	(F)	
1	STS	1	1	1,0%
2	TS	2	8	8,2%
3	S	3	58	59,2%
4	SS	4	31	31,4%
	Jumlah		98	100,0%

Sumber: Data Angket Setelah diolah SPSS, 2019

Tabel di atas menunjukkan bahwa sebanyak 59 (59,2%) pengunjung perpustakaan menyatakan setuju dengan tugas dan tanggung jawab petugas terhadap masalah atau keluhan yang dihadapi pengunjung sementara 1 (1,0%) menyatakan sangat tidak setuju, 8 (8,2%) menyatakan tidak setuju dan 31 (31,4%) menyatakan sangat setuju.

Dengan demikian dapat disimpulkan bahwa petugas perpustakaan Universitas Muhammadiyah Makassar sudah menjalankan

tugas dan tanggung jawab dengan baik. Hal ini dapat dilihat dari pernyataan tertinggi yaitu setuju dengan frekuensi 59 (59,2 %) dari 98 responden.

c. Kepekaan

Kepekaan petugas dalam menerima masukan atau keluhan informasi adalah daya tanggap untuk mengetahui perasaan atau maksud dari pengguna informasi. Bagaiman seorang pustakawan mampu mengenali atau mengetahui keinginan pengunjung yang datang. Untuk mengetahui tanggapan responden mengenai kemampuan pustakawan dalam menangkap keinginan pemustaka pada saat memeberikan layanan dapat dilihat pada tabel berikut:

Tabel 4.3
Kepekaan petugas

No	Uraian	Skor	Frekuensi	Persentase
		(S)	(F)	
1	STS	1	4	4,1%
2	TS	2	25	25,5%
3	S	3	57	58,3%
4	SS	4	12	12,3%
	Jumlah		98	100,0%

Sumber: Data Angket Setelah diolah SPSS, 2019

Berdasarkan tabel diatas dapat disimpulkan bahwa sebanyak 57 (58,2%) responden menyatakan setuju dengan kepekaan petugas dalam menerima masukan atau keluhan kebutuhan informasi, sementara 4 (4,1%) menyatakan sangat tidak setuju dan 25 (25,5%) menyatakan tidak setuju dan 12 (12,3%) yang menyatakan sangat setuju.

Dengan demikian dapat disimpulkan nilai kumulatif untuk jawaban sangat tidak setuju 4 (4,1%), tidak setuju sebanyak 25 (25,5%) ditambah nilai persen valid 57 (58,2%) dan sangat setuju 12 (12,3%) sehingga total nilai kumulatif sebesar 100%. Hal ini menunjukkan bahwa pustakawan perpustakaan Universitas Muhammadiyah Makassar sudah memiliki kepekaan dalam menerima masukan atau keluhan kebutuhan informasi.

d. Keramaian dan sopanan petugas

Keramaian dan sopanan merupakan salah satu sikap yang perlu diterapkan dalam perpustakaan karena pengguna jasa perpustakaan memiliki karakter yang berbeda-beda maka petugas perpustakaan dituntut untuk memiliki keramaian dan kesopanan dalam melayani baik itu sabar, santun dan bertutur kata yang baik pada pemustaka. Untuk mengetahui tanggapan responden mengenai keramaian dan sopanan petugas dalam melayani dapat dilihat pada tabel berikut:

Tabel 4.4
Keramaian dan sopanan petugas dalam melayani

No	Uraian	Skor	Frekuensi	Persentase
		(S)	(F)	
1	STS	1	1	1,0%
2	TS	2	15	15,3%
3	S	3	57	58,2%
4	SS	4	25	25,3%
	Jumlah		98	100,0%

Sumber: Data Angket Setelah diolah SPSS, 2019

Berdasarkan tabel diatas dapat disimpulkan bahwa sebanyak 57(58,2%) responden menyatakan setuju terhadap karamaan dan sopanan petugas dalam melayani, sementara 1 (1,0%) menyatakan sangat tidak setuju, 15 (15,2%) menyatakan tidak setuju dan 25(25,3%) yang menyatakan sangat setuju.

Dengan demikian dapat disimpulkan nilai kumulatif untuk jawaban sangat tidak setuju 1 (1,0%), 15 (15,3%) yang menyatakan tidak setuju ditambah nilai persen valid 57 (58,2%) dan sangat setuju 25 (25,3%) sehingga total nilai kumulatif sebesar 100%. Hal ini menunjukkan bahwa pusatakawan perpustakaan Universitas Muhammadiyah Makassar sudah memiliki keramaan dan sopanan dalam melayani.

e. Sikap terbuka dalam melayani.

Dalam melakukan suatu kegiatan sikap terbuka perlu ditegakan karena sangat menentukan pengaruh unsur-unsur kejelasan informasi kepada setiap pengunjung yang datang. Untuk mengetahui tanggapan responden mengenai sikap terbuka petugas dalam melayani dapat dilihat pada tabel berikut:

Tabel 4.5
terbuka dalam melayani

No	Uraian	Skor	Frekuensi	Perentase
		(S)	(F)	
1	TS	1	9	9,2%
2	S	2	60	60,2%
3	SS	3	29	30,6%
	Jumlah		89	100,0%

Sumber: Data Angket Setelah diolah SPSS, 2019

Berdasarkan tabel diatas dapat disimpulkan bahwa sebanyak 60 (60,2%) responden menyatakan setuju terhadap sikap terbuka petugas dalam melayani, sementara 9 (9,2%) menyatakan tidak setuju 7 (7,1%) dan 30(30,6%) yang menyatakan sangat setuju.

Dengan demikian dapat disimpulkan nilai kumulatif untuk jawaban tidak setuju 9 (9,2%) ditambah nilai persen valid 60 (60,2%) dan sangat setuju 30 (30,6%) sehingga total nilai kumulatif sebesar 100%.. Hal ini dapat disimpulkan bahwa pustakawan perpustakaan Universitas Muhammadiyah Makassar sudah memiliki sikap terbuka saat melakukan pelayanan.

f. Karakter

Kemampuan pustakawan dalam menangani karakter yang berbeda-beda merupakan sifat batin yang dapat mempengaruhi segenap pikiran, budi pekerti dan mengarah pada suatu tindakan pustakawan dalam memahamai tingka laku atau perilaku dari pemustaka. Untuk mengetahui tanggapan responden mengenai

Kemampuan pustakawan dalam menangani menangani keperibadian pengunjung yang berbeda-beda dapat dilihat pada tabel berikut:

Tabel 4.6

Kemampuan pustakawan dalam menangani karakter

No	Uraian	Skor	Frekuensi	Persentase
		(S)	(F)	
1	TS	1	32	32,7%
2	S	2	51	52.0%
3	SS	3	15	15,3%
	Jumlah		98	100,0%

Sumber: Data Angket Setelah diolah SPSS, 2019

Berdasarkan tabel diatas dapat disimpulkan bahwa sebanyak 51(51,0%) responden menyatakan setuju terhadap kemampuan pustakawan dalam menangani keperibadian pengunjung yang berbeda-beda, sementara 32 (32,7%) menyatakan tidak setuju dan 15 (15,3%) yang menyatakan sangat setuju.

Dengan demikian dapat disimpulkan nilai kumulatif untuk jawaban tidak setuju 32 (32,7%) ditambah nilai persen valid 51 (51,0%) dan sangat setuju 30 (30,6%) sehingga total nilai kumulatif sebesar 100%. Hal ini dapat menunjukan bahwa pustakawan perpustakaan Universitas Muhammadiyah Makassar sudah memiliki kemampuan dalam menangani keperibadian pengunjung yang berbeda-beda.

g. Memecahkan masalah

Kemampuan pustakawan dalam memecahkan masalah adalah proses mencari jalan keluar dalam suatu masalah yang dihadapi. Untuk mengembangkan visi dan misi perpustakaan pustakawan harus mampu mengetahui kebutuhan pemustaka yang mengara pada konsep layanan agar kebutuhan-kebutuhan pemustaka dapat terpenuhi. Untuk mencapai hasil yang maksimal pustakawan diharuskan memiliki kemampuan yang luas. Untuk mengetahui tanggapan responden mengenai kemampun pustakawan dalam memecahkan masalah saat memberikan pelayanan kepada pengunjung dapat dilihat pada berikut:

Tabel 4.7
kemampuan pustakawan dalam memecahkan masalah

No	Uraian	Skor	Frekuensi	Persentase
		(S)	(F)	
1	TS	1	13	13,2%
2	S	2	71	72,4%
3	SS	3	14	14,3%
	Jumlah		98	100,0%

Sumber: Data Angket Setelah diolah SPSS, 2019

Berdasarkan tabel diatas dapat disimpulkan bahwa sebanyak 71 (71,4%) responden menyatakan setuju terhadap kemampuan pustakawan dalam memecahkan masalah saat memberikan pelayanan kepada pengujung sementara 13 (13,2%) menyatakan tidak setuju dan 14 (14,3%) yang menyatakan sangat setuju.

Dengan demikian dapat disimpulkan Nilai kumulatif untuk jawaban tidak setuju 13 (13,2%) ditambah nilai persen valid setuju 71 (71,4%) dan sangat setuju 14 (14,3%) sehingga total nilai kumulatif sebesar 100%. Hal ini menunjukan bahwa kemampuan pustakawan dalam memecahkan masalah sudah diterapkan dapat diterima 100% valid.

h. Kemampuan pustakawan dalam menangkap keinginan pemustak

Keinginan bukanlah suatu masalah yang mendesak jika tidak dipenuhi maka tidak juga berpengaruh terhadap suatu layanan namun dapat memberikan kepuasan bagi pengunjung. Untuk mengetahui keinginan pemusta secara langsung maka pemustaka perlu memiliki kemampuan dalam menagkap keinginan pengunjung. Hal ini dapat mengetahui melalui tanggapan responden mengenai kemampuan pustakawan dalam menangkap keinginan pemustaka pada saat memeberikan layanan dapat dilihat pada tabel berikut:

Tabel 4.8
Pustakawan dalam menangkap keinginan pemustaka

No	Uraian	Skor	Frekuensi	Persentase
		(S)	(F)	
1	TS	1	21	21,4%
2	S	2	64	64,3%
3	SS	3	14	14,3%
	Jumlah		98	100,0%

Sumber: Data Angket Setelah diolah SPSS, 2019

Berdasarkan tabel diatas dapat disimpulkan bahwa sebanyak 64 (64,3%) responden menyatakan setuju terhadap kemampu

pustakawan dalam menangkap keinginan pemustaka pada saat memeberikan layanan, sementara 21 (21,4%) menyatakan tidak setuju dan 14 (14,3%) yang menyatakan sangat setuju:

Dengan demikian dapat disimpulkan nilai kumulatif untuk jawaban tidak setuju 14 (14,3%), 19 (19,4%) ditambah nilai persen valid 64 (64,3%) dan sangat setuju 30 (30,6%) sehingga total nilai kumulatif sebesar 100%. Hal ini menunjukkan bahwa pusatakawan perpustakaan Universitas Muhammadiyah Makassar sudah mampu menangkap keinginan pemustaka pada saat memeberikan layanan dan dinyatakan 100% valid.

i. Kemampuan pustakawan dalam menyelesaikan persoalan

Dalam melakukan layanan pustakawan harus memiliki kemampuan untuk menyelesaikan semua persoalan yang dihadapi pengunjung agar kebutuhan pemustaka dapat terpenuhi. Untuk mengetahui tanggapan responden mengenai kemampuan pustakawan dalam menyelesaikan persoalan yang dihadapi pengunjung dapat dilihat pada tabel berikut:

Tabel 4.9
Kemampuan pustakawan dalam menyelesaikan persoalan

No	Uraian	Skor	Frekuensi	Presntase
		(S)	(F)	
1	STS	1	1	1,0%
2	ST	2	19	19,4%
3	S	3	63	64,2%
4	SS	4	15	15,3%
	Jumlah		89	

Sumber: Data Angket Setelah diolah SPSS, 2019

Berdasarkan tabel diatas dapat disimpulkan bahwa sebanyak 64 (64,2%) responden menyatakan setuju terhadap kemampuan pustakawan dalam menyelesaikan persoalan yang dihadapi pengunjung. sementara 1 (1,0%) menyatakan sangat tidak setuju dan 15 (15,3%) yang menyatakan sangat setuju.

Nilai kumulatif untuk jawaban sangat tidak setuju 1 (1,0%), 19 (19,4%) tidak setuju ditambah nilai persen valid 64 (64,2%) dan sangat setuju 30 (30,6%) sehingga total nilai kumulatif sebesar 100%. Hal ini menunjukkan bahwa pustakawan perpustakaan Universitas Muhammadiyah Makassar sudah mampu menyelesaikan persoalan yang dihadapi pengunjung.

j. Mendahulukan kebutuhan pengunjung yang datang dari pada kebutuhan pribadi.

Mendahulukan atau memprioritaskan kebutuhan pengunjung dari pada kebutuhan pribadi merupakan salah satu tindakan perluh diterapkan di perpustakaan agar pelanggan merasa selalu diperhatikan

kebutuhannya dan diutamakan. Untuk mengetahui tanggapan responden mengenai apakah pustakawan sudah mendahulukan kebutuhan pengunjung yang datang dari pada kebutuhan pribadi dapat dilihat pada tabel berikut:

Tabel 4.10
Pustakawan suda mendahulukan kebutuhan
pengunjung yang datang dari pada kebutuhan pribadi

No	Uraian	Skor	Frekuensi	Persentase
		(S)	(F)	
1	STS	1	1	1,0%
2	TS	2	8	8,2%
3	S	3	68	59,4%
4	SS	4	21	21,4%
	Jumlah		98	100,0%

Sumber: Data Angket Setelah diolah SPSS, 2019

Berdasarkan tabel diatas dapat disimpulkan bahwa sebanyak 69 (69,4%) responden menyatakan setuju terhadap Pustakawan yang mendahulukan kebutuhan pengunjung yang datang dari pada kebutuhan pribadi, sementara 1 (1,0%) menyatakan sangat tidak setuju, 8 (8,2%) menyatakan tidak setuju dan 21 (21,4%) yang menyatakan sangat setuju.

Dengan demikian dapat disimpulkan Nilai kumulatif untuk jawaban sangat tidak setuju 1 (1,0%), responden yang menyatakan setuju sebanyak 8 (8,2%) ditambah nilai persen valid setuju 69 (69,4%) dan sangat setuju 21 (21,4%) sehingga total nilai kumulatif sebesar 100%. Hal ini menunjukan bahwa pustakawan perpustakaan Universitas

Muhammadiyah Makassar sudah mendahulukan kebutuhan pengunjung yang datang dari pada kebutuhan pribadi dapat diterima 100% valid.

k. Sikap percaya diri pustakawan

Sikap percaya diri yaitu yakin pada kemampuan diri dalam melakukan tugas dan tanggung jawab dalam menghadapi semua persolalan yang dihadapi pada lingkungan perpustakaan dan yakin akan tugas dan tanggung jawab yang dikerjakan. Untuk mengetahui tanggapan responden mengenai sikap percaya diri pustakawan dalam melakukan pelayanan dapat dilihat pada tabel berikut berikut:

Tabel 4.11

Sikap percaya diri pustakawan dalam melakukan pelayanan

No	Uraian	Skor	Frekuensi	Persentase
		(S)	(F)	
1	STS	1	1	1,0%
2	TS	2	7	7,1%
3	S	3	60	60,2%
4	SS	4	30	31,6%
	Jumlah		98	100,0%

Sumber: Data Angket Setelah diolah SPSS, 2019

Berdasarkan tabel diatas dapat disimpulkan bahwa sebanyak 60 (60,2%) responden menyatakan setuju terhadap sikap percaya diri pustakawan dalam melakukan pelayanan, sementara 1 (1,0%) menyatakan tidak setuju 7 (7,1%) dan 31(31,6%) yang menyatakan sangat setuju.

Dengan demikian dapat disimpulkan Nilai kumulatif untuk jawaban sangat tidak setuju 1 (1,0%) ditambah 7 (7,1%) ditambah nilai persen valid setuju 60 (60,2%) dan sangat setuju 31 (131,6%) sehingga total nilai kumulatif sebesar 100%.. Hal ini menunjukkan bahwa pustakawan perpustakaan Universitas Muhammadiyah Makassar telah menerapkan sikap percaya diri pustakawan dalam melakukan pelayanan dan dapat dinyatakan 100% valid.

1. Pemahaman dalam memberikan pelayanan

Pemahaman dalam memberikan layanan merupakan kemampuan pustakawan untuk mengerti atau memahami sesuatu. Sebagai pustakawan yang handal harus mampu memiliki pemahaman yang luas untuk mempelajari, mempertahankan, membedakan, menganalisa atau menentukan suatu konsep dari pekerjaan tersebut. Untuk mengetahui tanggapan responden mengenai kemampuan pustakawan dalam menjawab semua pertanyaan-pertanyaan dapat dilihat pada tabel berikut:

Tabel 4.12
Pemahaman dalam memberikan pelayanan

No	Uraian	Sekor	Frekuensi	Persentase
		(S)	(F)	
1	TS	2	26	26,5%
2	S	3	53	54,1%
3	SS	4	19	19,4%
	Jumlah		98	100,0%

Sumber: Data Angket Setelah diolah SPSS, 2019

Berdasarkan tabel diatas dapat disimpulkan bahwa sebanyak 53(54,1%) responden menyatakan setuju terhadap kemampuan pustakawan dalam menjawab semua pertanyaa-pertanyaan pengunjung, sementara 26 (26, 5%) menyatakan tidak setuju dan 19(19,4 %) yang menyatakan sangat setuju.

Dengan demikian dapat disimpulkan nilai kumulatif untuk jawaban tidak setuju 26 (26,5%) ditambah nilai persen valid 53 (54,1%) dan sangat setuju 19 (19,4%) sehingga total nilai kumulatif sebesar 100%.Hal ini menunjukkan bahwa pusatakawan perpustakaan Universitas Muhammadiyah Makassar sudah menjawab semua pertanyaan-pertanyaan pengunjung.

m. Kemampuan mengembangkan orang lain

Kemampuan dalam mengembangkan orang lain saat melakukan pelayanan merupakan suatu proses dimana seorang pustakawan mampu mengembangkan orang lain dengan cara melihat kondisi yang sedang beralangsung misalnya seorang pemustaka ingin lebi maju dan terdepan maka pustakawan haru mampu meberika solusi bangimana cara bisa mencapai tujuan tersebut. Untuk mengetahui tanggapan responden mengenai kemampuan pustakawan dalam mengembangkan orang lain saat melakukan pelayanan dapat dlihat pada tabel berikut.

Tabel 4.13
kemampuan mengembangkan orang lain saat melakukan pelayanan

No	Uraian	Skor	Frekuensi	Persentase
		(S)	(F)	
1	STS	1	3	3,1%
2	TS	2	22	22,4%
3	S	3	62	63,3%
4	SS	4	11	11,2%
	Jumlah		98	100,0%

Sumber: Data Angket Setelah diolah SPSS, 2019

Berdasarkan tabel diatas dapat disimpulkan bahwa sebanyak 62(63,3%) responden menyatakan setuju terhadap kemampuan pustakawan dalam mengembangkan orang lain saat melakukan pelayanan sementara 3 (3,1%) menyatakan sangat tidak setuju, 22 (22,4%) menyatakan tidak setuju dan 11(11,2%) yang menyatakan sangat setuju.

Dengan demikian dapat disimpulkan nilai kumulatif untuk jawaban sangat tidak setuju 3 (3,1%), 22 (22,4%) yang menyatakan tidak setuju ditambah nilai persen valid 62 (63,3%) dan sangat setuju 11(11,2%) sehingga total nilai kumulatif sebesar 100%. Hal ini menunjukkan bahwa pustakawan perpustakaan Universitas Muhammadiyah Makassar sudah mampu mengembangkan orang lain saat melakukan pelayanan dan dinyatakan 100% valid.

n. Bekerja sama dalam tim

Bekerja sama dalam tim adalah kemampuan pustakawan dalam melaksanakan semua tugas-tugas yang menjadi tanggung jawabnya.

Suatu pekerjaan akan meningkat apabila semuanya mampu terlibat secara aktif dan berpartisipasi dan menjadi bagian dalam tim untuk proses dimana mereka kerjakan. Untuk mengetahui tanggapan responden mengenai kemampuan pustakawan bekerja sama dalam tim dilihat pada tabel berikut:

Tabel 4.13
kemampuan bekerja sama dalam tim

No	Uraian	Skor	Frekuensi	Persentase
		(S)	(F)	
1	TS	2	10	10,2%
2	S	3	66	67,3%
3	SS	4	22	22,4%
	Jumlah		98	100,0%

Sumber: Data Angket Setelah diolah SPSS, 2019

Berdasarkan tabel diatas dapat disimpulkan bahwa sebanyak 66(67,3%) responden menyatakan setuju terhadap kemampuan pustakawan bekerja sama dalam tim sementara 10 (10,2%) menyatakan tidak setuju, dan 22 (22,4%) yang menyatakan sangat setuju.

Dengan demikian dapat disimpulkan nilai kumulatif untuk jawaban tidak setuju 10 (10,2%) ditambah nilai persen valid 66 (67,3%) dan sangat setuju 22(22,4%) sehingga total nilai kumulatif sebesar 100%. Hal ini menunjukkan bahwa pustakawan perpustakaan Universitas Muhammadiyah Makassar sudah bekerja sama dalam tim dan dapat dinyatakan 100% valid.

o. Berkomunikasi

Komunikasi merupakan proses menyampaikan informasi atau pesan, ide, gagasan dari satu pihak ke pihak yang lain baik itu secara lisan maupun verbal yang dapat dimengerti oleh kedua belah pihak. Seorang pustakawan dalam memberikan layanan dituntut untuk mampu berkomunikasi dengan baik dan efektif hal ini sangat membantu pustakawan untuk memiliki hubungan yang baik dengan pemustaka yang datang. Untuk mengetahui tanggapan responden mengenai keramahan dan kesopanan pustakawan dalam memberikan pelayanan dapat dilihat pada tabel berikut:

Tabel. 4.15
Petugas perpustakaan berkomunikasi secara baik dengan pengunjung yang datang

No	Uraian	Skor	Frekuensi	Persentase
		(S)	(F)	
1	STS	1	1	1,0%
2	TS	2	20	20,4%
3	S	3	55	55,1%
4	SS	4	22	23,5%

Sumber: Data Angket Setelah diolah SPSS, 2019

Berdasarkan tabel diatas dapat disimpulkan bahwa sebanyak 55(55,1%) responden menyatakan setuju petugas perpustakaan berkomunikasi secara baik dengan pengunjung yang datang, 1(1,0%) menyatakan sangat tidak setuju, 20(20,4%) menyatakan tidak setuju dan 23 (23,5%) yang menyatakan sangat setuju.

Dengan demikian dapat disimpulkan nilai kumulatif untuk jawaban sangat tidak setuju 1(1,0%) ,sementara 20 (20,4%) tidak setuju ditamba nilai persen valid 55 (55,1%) dan sangat setuju 23 (23,5%) sehingga total nilai kumulatif sebesar 100%. Hal ini menunjuka bahwa pusatakawan perpustakaan Universitas Muhammadiyah Makassar sudah memiliki keramahan dan kesopanan dalam memberikan layanan dan dapat dinyatakan 100% valid.

Berdasarkan hasil analisis deskripsi diperoleh skor rata-rata (mean) pada variabel *soft skill* (X) adalah sebesar 45,38 dengan standar deviasi sebesar 5,031. Adapun kategorisasi variabel *soft skill* dapat dilihat pada tabel sebagai berikut:

Tabel 4.24
Kategorisasi Variabel *Soft Skill*

<i>Soft Skill</i>					
		Frequency	Percent	Valid Percent	Cumulative Percent
Valid	Cukup	12	12,2	12,2	12,2
	Sedang	72	73,5	73,5	85,7
	Baik	14	14,3	14,3	100,0
	Total	98	100,0	100,0	

Sumber: Data Angket Setelah diolah SPSS, 2019

Berdasarkan tabel di atas, dapat diketahui bahwa terdapat 12 orang responden (12,2%), yang menyatakan/menilai bahwa *soft skill* pustakawan cukup, sebanyak 72 orang responden (73,5%) menyatakan/menilai *soft skill* pustakawan sedang. Sedangkan responden menyatakan/menilai *soft skill* pustakawan baik sebanyak 14 orang (14,3%). Berdasarkan kategori di atas, maka dapat disimpulkan

bahwa tanggapan responden tentang *soft skill* pustakawan berada pada kategori sedang yaitu sebanyak 72 orang (73,5%).

Tabel kategori frekuensi *soft skill* di atas dapat digambarkan dalam diagram lingkaran sebagai berikut:

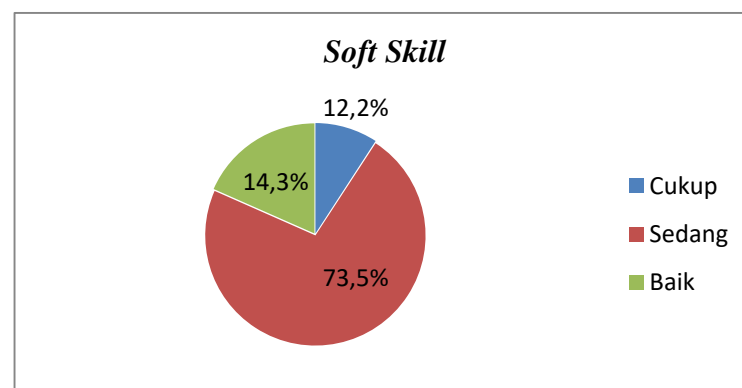

Sumber: Data Angket Setelah diolah SPSS, 2019

Berdasarkan tabel grafik di atas, maka dapat disimpulkan bahwa tanggapan responden tentang *soft skill* pustakawan berada pada kategori sedang yaitu sebanyak 73 orang (73,5%) dengan nilai kuminitif sebesar 100%. Hal ini dapat disimpulkan bahwa *soft skill* pustakawan di perpustakaan Universitas Muhammadiyah Makassar berada pada kategori sedang.

2. Pengaruh *Soft Skill* Pustakawan Terhadap Pengembangan Layanan di Perpustakaan Universitas Muhammadiyah Makassar

Dalam penelitian ini diperoleh hasil penelitian yang memenuhi tujuan penelitian yaitu pengaruh *soft skill* pustakawan terhadap pengembangan layanan di Perpustakaan Universitas Muhammadiyah Makassar

Data pengembangan pelayanan diperoleh dari pembagian angket kepada 98 pemustaka yang ada di Perpustakaan Universitas Muhammadiyah Makassar.

Berikut ini akan dijelaskan dan dianalisis semua item pernyataan (Y) mengenai pengaruh *soft skill* pustakawan terhadap pengembangan layanan di Perpustakaan Universitas Muhammadiyah Makassar yang diberikan kepada responden sebanyak 98 responden dengan skor item 23. Data tersebut dapat di tabulasikan seperti pada tabel berikut ini:

a. Kemampuan dalam menepati janji.

Dalam memberikan layanan petugas perpustakaan harus selalu konsisten dalam menepati janji yang telah sampikan kepada pemustaka baik sebaliknya selalu ingkar janji. Untuk mengetahui tanggapan responden mengenai apakah Petugas perpustakaan Universitas Muhammadiyah Makassar sudah melaksanaka tugas sesuai janji yang di tetapkan dapat diihat pada tabel berikut:

Tabel 4.16
Kemampuan dalam menepati janji

No	Uraian	Skor	Frekuensi	Persentase
		(S)	(F)	
1	TS	1	6	6,1%
2	S	2	68	69,4%
3	SS	3	24	24,5%
	Jumlah		98	100,0%

Sumber: Data Angket Setelah diolah SPSS, 2019

Berdasarkan tabel diatas dapat disimpulkan bahwa sebanyak 69 (69,4%) responden menyatakan setuju terhadap pustakawan dalam

menjalankan tugasnya dan janji yang ditetapkan sementara 6 (6,1%) menyatakan tidak setuju, 24 (24,5%) yang menyatakan sangat setuju.

Dengan demikian dapat disimpulkan nilai kumulatif untuk jawaban tidak setuju 6 (6,1%) , ditamba nilai persen valid 69 (69,4%) dan sangat setuju 24 (24,5%) sehingga total nilai kumulatif sebesar 100%. Hal ini menunjuka bahwap pernyataan ini dikatakan 100% valid dan dapat disimpulkan pusatakawan perpustakaan Universitas Muhammadiyah Makassar sudah melaksanakan tugas dan tanggung jawab sesuai janji yang ditetapkan.

b. Sikap sok sibuk.

Sikap sok sibuk adalah sikap yang menunjukan sikap seseorang yang dapat menyebabkan dampak buruk bagi suatu pekerjaan. Dalam Memberikan pelayanan perinsip utama seorang pustakawan yaitu harus mendahulukan, melayani pemustaka dengan baik tidak menunjuka sikap sok sibuk atau mengerjakan sesuatu yang dapat membuat pemustaka mersa diabaikan. Untuk mengetahui tanggapan responden mengenai apaka Pusatakawan tidak menunjukan sikap sok sibuk saat pengunjung meminta pertolongan dapat dilihat pada tabel berikut:

Tabel 4.17
Pusatakawan tidak menunjukan Sikap sok sibuk
saat pengunjung meminta pertolongan.

No	Uraian	Skor	Frekuensi	Persentase
		(S)	(F)	
1	TS	1	9	9,2%
2	S	2	65	66,3%
3	SS	3	24	24,5%
	Jumlah		98	100,0%

Sumber: Data Angket Setelah diolah SPSS, 2019

Berdasarkan tabel diatas dapat disimpulkan bahwa sebanyak 66 (66,3%) responden menyatakan setuju terhadap sikap sok sibuk yang ditunjukkan petugas saat pengunjung meminta pertolongan sementara 9 (9,2%) menyatakan tidak setuju, dan 24 (24,5%) yang menyatakan sangat setuju.

Dengan demikian dapat disimpulkan nilai kumulatif untuk jawaban tidak setuju sebanyak 24 (24,5%) , ditamba nilai persen valid 66 (66,3%) dan sangat setuju 24 (24,5%) sehingga total nilai kumulatif sebesar 100%. Hal ini dapat disimpullkan bahwa pusatakawan perpustakaan Universitas Muhammadiyah Makassar tidak menunjukan sikap sok sibuk saat pengunjung meminta pertolongan jadi pernyataan ini dapat dinyatakan 100% valid.

c. Sikap kejujuran dalam memberikan keterangan informasi

Selalu memegang sikap kejujuran dalam memberikan keterangan informasi adalah suatu sikap yang harus ditanam dalam diri seseorang. Dalam pelayanan perlu adanya kejelasan dalam meberikan keterangan informasi agar penerima informasi dapat mempercayai

informasi yang diberikan dan merasa pusa. Untuk mengetahui tanggapan responden mengenai apakah petugas perpustakaan Universitas Muhammadiyah Makassar selalu memegang sikap kejujuran dalam memberikan keterangan informasi yang benar dan tepat dapat dilihat pada tabel berikut:

Tabel 4.18
Petugas selalu memegang sikap kejujuran dalam memberikan keterangan informasi

No	Uraian	Skor	Frekuensi	Persentase
		(S)	(F)	
1	TS	1	8	8,2%
2	S	2	65	66,3%
3	SS	3	25	24,5%
	Jumlah		98	100,0%

Sumber: Data Angket Setelah diolah SPSS, 2019

Berdasarkan tabel diatas dapat disimpulkan bahwa sebanyak 65 (66,3%) responden menyatakan setuju terhadap sikap kejujuran pustakawan dalam memberikan keterangan informasi sementara 8 (8,2%) menyatakan tidak setuju, dan 25 (25,5%) yang menyatakan sangat setuju.

Dengan demikian dapat disimpulkan nilai kumulatif untuk jawaban tidak setuju sebanyak 8 (8,2%), ditamba nilai persen valid 66 (66,3%) dan sangat setuju 24 (24,5%) sehingga total nilai kumulatif sebesar 100%. Hal ini menunjukkan bahwa pustakawan perpustakaan Universitas Muhammadiyah Makassar telah menerapkan sikap kejujuran dalam memberikan keterangan informasi jadi pernyataan ini dapat dinyatakan

100% valid.

- d. Kemampuan pustakawan dalam memberikan pertolongan dengan segera.

Memberikan pertolongan dengan segera adalah bagaimana agar kebutuhan seseorang itu dapat terpenuhi dengan senger dan cepat. Pemustaka atau pengunjung yang datang ke perpustakaan ingin dilayani dengan baik, cepat dan segera maka sebagai pustakawan harus mampu memberikan pelayanan yang sesuai dengan keinginan pemustaka. Untuk mengetahui tanggapan responden mengenai kemampuan pustakawan dalam menghargai perasaan pengunjung dapat dilihat pada tabel berikut:

Tabel 4.19
Kemampuan pustakawan dalam memberikan pertolongan dengan segera

No	Uraian	Skor	Frekuensi	Persentase
		(S)	(F)	
1	TS	1	17	17,3%
2	S	2	62	63,3%
3	SS	3	19	19,4%
	Jumlah		98	100,0%

Sumber: Data Angket Setelah diolah SPSS, 2019

Berdasarkan tabel diatas dapat disimpulkan bahwa sebanyak 62 (63,3%) responden menyatakan setuju terhadap kemampuan pustakawan menghargai perasaan pengunjung sementara 17 (17,3%) menyatakan tidak setuju, dan 19 (19,4 %) yang menyatakan sangat setuju.

Dengan demikian dapat disimpulkan nilai kumulatif untuk jawaban tidak setuju sebanyak 17 (17,3%), ditambah nilai persen valid 62 (63,3%) dan sangat setuju 19 (19,4%) sehingga total nilai kumulatif sebesar 100%. Hal ini menunjukkan bahwa pustakawan perpustakaan Universitas Muhammadiyah Makassar sudah menghargai perasaan pengunjung yang datang dan ini dapat dinyatakan 100% valid.

e. Pengetahuan dalam melayani pengunjung.

Pengetahuan merupakan syarat yang utama dalam memberikan pelayanan bagi pemustaka. Petugas perpustakaan harus mempunyai pengetahuan dan keahlian dan tingkat pendidikan yang tertentu serta memiliki pengalaman dibidang perpustakaan agar pelayanan berjalan dengan baik. Untuk mengetahui tanggapan responden mengenai apakah petugas perpustakaan Universitas Muhammadiyah Makassar memiliki pengetahuan dalam melayani dapat dilihat pada tabel berikut:

Tabel 4.20
pengetahuan dalam melayani pengunjung

No	Uraian	Skor	Frekuensi	Persentase
		(S)	(F)	
1	TS	1	9	9,2%
2	S	2	66	67,3%
3	SS	3	23	23,5%
	Jumlah		98	100,0%

Sumber: Data Angket Setelah diolah SPSS, 2019

Berdasarkan tabel di atas dapat disimpulkan bahwa sebanyak 66 (67,3%) responden menyatakan setuju terhadap pengetahuan yang dimiliki pustakawan dalam melayani pengunjung sementara 9 (9,2%)

menyatakan tidak setuju, dan 23 (23,5 %) yang menyatakan sangat setuju.

Dengan demikian dapat disimpulkan nilai kumulatif untuk jawaban tidak setuju sebanyak 9 (9,2%) , ditamba nilai persen valid 66 (67,3%) dan sangat setuju 23 (23,5%) sehingga total nilai kumulatif sebesar 100%. Hal ini menunjukkan bahwa pustakawan perpustakaan Universitas Muhammadiyah Makassar memiliki pengetahuan dalam melayani pengunjung dan dapat dinyatakan 100% valid.

f. Kemampuan dalam memberikan informasi secara benar dan tepat.

Dalam meberikan keterangan informasi kepada pengguna perpustakaan pustakawan harus mampu memberikan kejelasan informasi yang benar dan tepat agar informasi itu dapat berguna bagi pemustaka dan buka informasi yang dapat merugikan pengguna informasi. Untuk mengetahui tanggapan responden mengenai apakah Petugas perpustakaan Universitas Muhammadiyah Makassar sudah memberikan informasi secara benar dan tepat dapat dilihat pada tabel berikut:

Tabel 4.21
Kemampuan dalam memberikan informasi secara benar dan tepat

No	Uraian	Skor	Frekuensi	Persentase
		(S)	(F)	
1	TS	1	5	5,1%
2	S	2	65	66,3%
3	SS	3	28	28,6%
	Jumlah		98	100,0%

Sumber: Data Angket Setelah diolah SPSS, 2019

Berdasarkan tabel diatas dapat disimpulkan bahwa sebanyak 56 (66,3%) responden menyatakan setuju terhadap petugas perpustakaan yang telah memberikan informasi secara benar dan tepat sementara 5 (5,1 %) menyatakan tidak setuju, dan 28 (28,6 %) yang menyatakan sangat setuju.

Dengan demikian dapat disimpulkan nilai kumulatif untuk jawaban tidak setuju sebanyak 5 (5,1%) , ditamba nilai persen valid 65 (65,3%) dan sangat setuju 28 (28,6%) sehingga total nilai kumulatif sebesar 100%. Hal ini menunjukkan bahwa pustakawan perpustakaan Universitas Muhammadiyah Makassar telah memberikan informasi secara benar dan tepat kepada pengunjung dan dapat dinyatakan 100% valid.

g. Kemampuan pustakawan menghargai perasaan pelanggan

Kemampuan pustakawan menghargai perasaan pelanggan saat melakukan pelayanan merupakan tindakan yang utama bagi suatu perpustakaan agar permustaka atu pengunjung mersa puas dengan apa yang dilayankan. Untuk mengetahui tanggapan responden

kemampuan pustakawan menghargai perasaan pelanggan saat melakukan pelayanan dapat dilihat pada tabel berikut:

Tabel 4.22

Kemampuan pustakawan menghargai perasaan pelanggan

No	Uraian	Skor	Frekuensi	Persentase
		(S)	(F)	
1	TS	1	7	7,1%
2	S	2	66	66,5%
3	SS	3	25	26,5%
	Jumlah		98	100,0%

Sumber: Data Angket Setelah diolah SPSS, 2019

Berdasarkan tabel diatas dapat disimpulkan bahwa sebanyak 65 (66,5%) responden menyatakan setuju terhadap keramaian dan kesopanan petugas perpustakaan dalam menerima setiap pengaduan dalam memberikan pelayanan sementara 7 (7,1 %) menyatakan tidak setuju, dan 26 (25,5%) yang menyatakan sangat setuju.

Dengan demikian dapat disimpulkan nilai kumulatif untuk jawaban tidak setuju sebanyak 7 (7,1%) , ditamba nilai persen valid 66 (66,5%) dan sangat setuju 26 (26,5%) sehingga total nilai kumulatif sebesar 100%. Hal ini menunjukkan bahwa pustakawan perpustakaan Universitas Muhammadiyah Makassar sudah mengimpetasikan sikap keramaian dan kesopanan dalam menerima setiap pengaduan dan dapat dinyatakan item ini 100% valid.

h. Kesopanan

Dalam melakukan pelayanan prinsip kesopanan harus selalu diterapkan agar pelayanan berjalan dengan baik, jika pustakawan tidak memiliki sikap kesopana dalam layanan maka akan membawa dampak buruk bagi perkembangan perpustakaan. Untuk mengetahui tanggapan responden pustakawan memiliki kesopanan dalam memberikan pelayanan dapat dilihat pada tabel berikut:

Tabel 4.23
Kesopanan dalam
Memberikan Pelayanan

No	Uraian	Skor	Frekuensi	Persentase
		(S)	(F)	
1	TS	1	19	19,4%
2	S	2	61	62,2%
3	SS	3	18	18,4%
	Jumlah		98	100,0%

Sumber: Data Angket Setelah diolah SPSS, 2019

Berdasarkan tabel diatas dapat disimpulkan bahwa sebanyak 62 (62,2%) responden menyatakan setuju kemampuan pustakawan dalam memberikan pertolongan dengan segera sementara 19 (19,4%) menyatakan tidak setuju, dan 18 (18,4%) yang menyatakan sangat setuju.

Dengan demikian dapat disimpulkan nilai kumulatif untuk jawaban tidak setuju sebanyak 18 (18,4%) , ditamba nilai persen valid 62 (62,2%) dan sangat setuju 19 (19,4%) sehingga total nilai kumulatif sebesar 100%. Hal ini menunjukkan bahwa pustakawan perpustakaan

Universitas Muhammadiyah Makassar sudah mampu memberikan pertolongan dengan segera dalam melakukan pelayanan sehingga dapat dinyatakan item ini 100% valid.

Untuk mengetahui seberapa besar pengaruh antara kedua variabel, yakni variabel *soft skill* pustakawan (X) dan variabel pengembangan layanan (Y) dengan melakukan beberapa tahap analisis, antara lain sebagai berikut:

a. Uji Regresi Linear Sederhana

Analisis regresi linear sederhana dilakukan untuk mengetahui besarnya pengaruh variabel independen terhadap variabel dependen yang diukur atau variabel *soft skill* dan variabel pengembangan layanan dengan menggunakan koefisien regresi. Metode ini menghubungkan antara *soft skill* dengan variabel pengembangan layanan. Adapun analisis regresi linear sederhana dapat dilihat pada tabel dibawah ini:

Tabel 4.27
Coefficients

Model	Unstandardized Coefficients		Standardized Coefficients	T	Sig
	B	Std. Error	Beta		
(Constant)	11,218	2,031		5,522	,000
<i>Soft skill</i>	,306	,044	,574	6,871	,000

Sumber: Data Angket Setelah diolah SPSS, 2019

Dari hasil analisis regresi tersebut maka dapat diketahui persamaan regresi sederhana sebagai berikut:

$$Y = 1,2 + 0,3 (X)$$

Berdasarkan persamaan tersebut di atas, maka dapat dijelaskan sebagai berikut:

- 1) Nilai konstanta (a) sebesar 11,218 dapat diartikan apabila variabel *soft skill* dianggap konstan atau tidak mengalami perubahan, maka pengembangan pelayanan sebesar 11,218.
- 2) Nilai koefisien (b) pada variabel *soft skill* bernilai positif yaitu sebesar 0,306. Artinya setiap perubahan pada variabel *soft skill* sebesar 1% akan meningkatkan pengembangan pelayanan sebesar 0,306.

b. Uji Hipotesis Parsial (t)

Uji t merupakan pengujian untuk menunjukkan pengaruh secara parsial variabel bebas yang ada di dalam model terhadap variabel terikat. Hal ini dimaksudkan untuk mengetahui seberapa jauh pengaruh variabel bebas (*soft skill*) dalam menjelaskan variabel terikat (pengembangan layanan). Maka pengaruh tersebut dapat dilihat pada tabel berikut ini:

Tabel 4.28
Coefficients

Model	Unstandardized Coefficients		Standardized Coefficients	T	Sig
	B	Std. Error	Beta		
(Constant)	11,218	2,031		5,522	,000
Soft skill	,306	,044	,574	6,871	,000

Sumber: Data Angket Setelah diolah SPSS, 2019

Berdasarkan hasil perhitungan uji t pengaruh *soft skill* (X) terhadap pengembangan pelayanan (Y), diperoleh nilai t_{hitung} sebesar 6,871 dan t_{tabel} sebesar 1,660 dengan taraf signifikansi sebesar 0,000. Oleh karena nilai t_{hitung} lebih besar dari t_{tabel} dan nilai signifikansinya lebih kecil dari 0,050 maka dapat disimpulkan bahwa variabel *soft skill* pustakawan berpengaruh secara positif dan signifikan terhadap pengembangan layanan pada perpustakaan Universitas Muhammadiyah Makassar.

c. Uji Kofesien Determinasi (R^2)

Koefisien determinasi (R^2) digunakan untuk menunjukkan berapa besar persentase variabel X mempengaruhi variansi variabel Y yang diukur dengan nilai persent. Atau dengan kata lain nilai koefisien determinasi (R^2) ini berguna untuk melihat seberapa besar kontribusi atau pengaruh yang diberikan oleh variabel X terhadap Variabel Y. Hasil uji kofesiensi determinasi (R^2) dapat dilihat pada tabel dibawah ini.

Tabel 4.29
Model Summary

Model	R	R Square	Adjusted R Square	Std. Error of the Estimate
1	,574	,330	,323	2,205

Sumber: Data Angket Setelah diolah SPSS, 2019

Hasil pengujian koefisien determinasi model summary di atas, menunjukkan bahwa koefisien determinasi (R^2) sebesar 0,330 atau 33%. Jadi dapat dikatakan bahwa 33% pengembangan layanan pada perpustakaan Universitas Muhammadiyah Makassar dipengaruhi oleh *soft skill* pustakawan. Sedangkan sisanya 67% dipengaruhi variabel lain yang tidak diteliti dalam peneliti.

BAB V

PENUTUP

A. Kesimpulan

Berdasarkan hasil penelitian yang penulis lakukan mengenai Pengaruh *Soft Skill* Terhadap Pengembangan Layanan di Perpustakaan Universitas Muhammadiyah Makassar maka dapat diambil kesimpulan sebagai berikut:

1. *Soft skill* pustakawan pada perpustakaan Universitas Muhammadiyah Makassar berada pada kategori sedang yaitu sebanyak 72 (73,5%). dengan nilai kuminitif sebesar 100% yang meunjukkan bahwa setiap perubahan pada variabel *soft skill* sebesar 1% akan meningkatkan pengembangan layanan sebesar 0,306. Berdasarkan hasil perhitungan pengaruh *soft skill* (X) terhadap pengembangan pelayanan (Y), diperoleh nilai t_{hitung} sebesar 6,871 dan t_{tabel} sebesar 1,660 dengan taraf signifikansi sebesar 0,000. Oleh karena nilai t_{hitung} lebih besar dari t_{tabel} dan nilai signifikansinya lebih kecil dari 0,050 maka dapat disimpulkan bahwa variabel *soft skill* pustakawan berpengaruh secara positif dan signifikan terhadap pengembangan layanan pada perpustakaan Universitas Muhammadiyah Makassar.
2. Berdasarkan hasil ujian koefisien menunjukkan bahwa koefisien determinasi (R^2) sebesar 0,330 atau 33%. Jadi dapat dikatakan bahwa 33% pengembangan layanan pada perpustakaan Universitas Muhammadiyah

Makassar dipengaruhi oleh *soft skill* pustakawan. Sedangkan sisanya 67% dipengaruhi variabel lain yang tidak diteliti dalam peneliti.

B. Saran

1. Pustakawan sebaiknya selalu mengikuti pelatihan-pelatihan yang berkaitan dengan *skill* agar kompetensi kemampuan, pengetahuan dan keterampilan yang tinggi sehingga pustakawan dapat memberikan layanan kepada masyarakat secara optimal.
2. Pustakawan yang sudah memiliki kompetensi *soft skill* agar lebih ditingkatkan lagi sehingga dalam melakukan pelayanannya menjadi lebih baik.
3. Tujuan utama peprustakaan Universitas Muhammadiyah Makassar yaitu ingin meningkatkan pengembangan perpustakaan demi memberikan kepuasan pada pemustaka. Hal ini menjadi tujuan utama bagi pustakawan dalam melakukan pengembangan layanan, kemampuan *soft skill* pustakawan menjadi tolak ukur majuhnya perpustakaan.
4. Dalam penelitian ini masih terdapat banyak kekurangan. Maka dari itu, masih perlu dilakukan penelitian yang lebih mendalam mengenai faktor-faktor lain yang mempengaruhi *soft skill* pustakawan terhadap pengembangan layanan.

DAFTAR PUSTAKA

- Achamad. (2014). *Layanan Cinta: Perwujudan Layanan Prima di Perpustakaan*. Jakarta: Sangung Seto.
- Ardyawi, I. (2017). Urgensi keterampilan sosial pustakawan pada layanan refrensi dalam menghadapi globalisasi informasi. *Khizanah Al-Himah*. 5 (1), 137-139
- Arfin, V. R. (201). *Islamic Leadreship: Membangun Superleadership Melalui Kecerdasan Spritual*. Jakarta: Bumi Aksara.
- Basuki. (2011). *Pengantar Ilmu Perpustakaan*. Jakarta: Gramedia Pustaka Utama.
- Basir. (1991). *Soft Skill Vs Hard Skill*. Jakarta Timur: Kantor Akuntansi Publik Syaief.
- Berry. (2002: 26). *Delivering Service*. New York: Mc Millan.
- Departemen Agama RI. Al-Qur'an dan Terjemahan (2015). *Al-Qura'an dan Terjemahannya*. Bandung: Yaamil Quran
- Edward. (2006). *Total Quality Managment inEducation: Manajemn Mutu Pendidikan*. Yogyakarta: Ircisod
- Elfindri. (2011). *Soft Skill untuk Publik*. Jakarta: Niaga Swadaya
- Emzir. ([t.th.]). *Metode Penelitian Pendidikan: Kuantitatif dan Kualitatif*.
- Ernawati. (2019). Social Skill: Pustakawan dan Minat Baca. *Liberary and Information Science* , 3 (1), 29-52
- Fatmawati, E. (2010). *The Art of Library: Ikatan Esai Bergizi Tentang Seni Mengelola Perpustakaan*. Semarang: Universitas Diponegoro.
- Fur, S. S.-M. (2006). *Tafsir Ibnu Katsir*. Bogor: Pustaka Ibnu Kastsari.
- Golemen, D. (2000). *Working With Emotional Intelegence: Kecerdasan Emosional untuk Mencapai Puncak Prestasi*. Jakarta: Gramedia Pustaka Utama.
- Ibrahim, A. (2015). *Pengantar Ilmu Perpustakaan dan Kearsipan*. Jakarta: Gunadarma Ilmu.
- Iqbal, M. (2008). *Pokok-Pokok Satistik 1: Satistik Deskriptif*. Jalarta: PT Bumi Aksara.

- Iskandar. (2016). *Manajemen dan Budaya Perpustakaan*. Bandung: Refika Aditama.
- Klaus. (2010). Communication Breakdown. *California*, 28, !-9.
- Kojo, C. (2018). Pengaruh Hard Skill dan Soft Skill Terhadap Kinerja Karyawan Perum Damri Manado. *Jurnal Emba*, 1008 - 1017.
- Kristina. (2014). Transformasi Pustakawan Dalam Era Globalisasi. *Pustakawan STIESIA*, 9.
- Laloma, A. (2019). Pengembangan Kompetensi ASN di Kantor BKD Melonguane Babupaten Kepulauan Talaud. *Jurnal Aministrasi Bisanis (JAB)*, 8 (2), 3-9.
- Luthfiyah, F. ([t.th.]). Manajemen Perpustakaan dalam Meningkatkan Layanan Perpustakaan. *El-Idare*, 1, 2, 189-120.
- Mardalis. (1993). *Metode Penelitian Suatu Pendekatan Proposal*. Jakarta: Bumi Akasar.
- Mathar, Q. (2011). *Hubungan Promosi dan Persepsi Pemustaka Terhadap Mutu Layanan Perpustakaan*. Makassar: Alauddin University Press.
- Muatadifa, T. T. (2011). *Penelitian kuantitatif : Sebuah Pengantar*. Bandung: Alfabeta.
- Muliyono. (2011). *Dari Kariya Tulis Ilmia Sampai dengan Soft Skill*. Bandung: Yarama Widya.
- Mustikawati, I. (2016). Analisis Kebutuhan Soft Skill dalam Mendukung Karir Alumni Akuntansi. *Jurnal Pendidikan Akuntansi Indonesia*, 14,(2), 13-20.
- Paputungan, R. (2015). Manfaat Seleksi Dalam Pengembangan Bahan Pustaka di Upt Perpustakaan Unsrat Untuk Memenuhi Kebutuhan Informasi Bagi Mahasiswa. *e-journal "Acta Diurna" IV*. (3), 1-6.
- Perpustakaan Nasional. (2004). *Petunjuk Teknis Jabatan Fungsional Pustakawan dan Anka kerditnya*. Jakarta: Perpustakaan Nasional.
- Rahmi. (2016). Keterampilan Sosial Pustakawan dalam Berkomunikasi Interpresional. *Jurna Libria*,8, (1), 41-42
- Rasyid, A. (2016). Pengembangan Perangkat Pembelajaran Bervisi Sets Berbasis Masalah Untuk Meningkatkan Soft Skill Dan Pemahaman Konsep. *Jurnal Bio Educatio*,1, (1), 9-17.
- Republik Indonesia. (2007). *Undang-Undang Repoblik Indonesia No 43 Tahun 2007 Tentang Tenaga Pustakawan*.

- Rifauddi, M. (2017). Keterampilan sosial pustakawan dalam memberikan pelayanan bermutu di perpustakaan. *Khizanah Al-Hikmah*. ,5 (1), 102-112.
- Riduwan. (2013). *Metode dan teknik Penyusunan Proposal Penelitian untuk Mahasiswa (S-1,S-2 dan S-3)*. Bandung: Alfabeta.
- (2014). Skala Pengukuran Variabel-Variabel Penelitian
- Rilman. (2013). Faktor Kompetensi Soft Skill Mahasiswa yang Dibutuhkan Duni Kerja Berdasarkan Prespesi Manajer dan HRD Perusahaan. Program Studi Manajem Fakultas Ekonomi dan Ilmu Sosial Universitas Bakrie 02. 3
- Rochmah, N. (2016). Pengaruh Soft Skill Staf Perpustakaan Terhadap Pelayanan Prima di Perpustakaan Fakultas Ilmu Sosial dan Ilmu Politik Universitas Gadjah Mada Yogyakarta. *Berkala Ilmu Perpustakaan dan Informasi*. XI,1 (2). 146-147
- Rotmianto, M. (2015). Konsep Hard skill , Soft skill dan Sprtual Skill Pustakawan Menghadapi Era Librery. *Librery 3.0*, 7 (1), 86-87.
- Sihab, M. Q. (2002). *Tafsir Al-Mishabah: Pesan, Kesan, dan Kesorasian Al-Qur'an*. Jakarta: Lentera Hati.
- Siregar, S. (2017). *Statistik Prameter untuk Penelitian Kuantitatif: Dilengkapi dengan Perhitungan Manual dan Aplikasi SPSS Versi 17*. Jakarta: Bumi Aksara.
- (2013)Metode Penelitian Kuantitatif: di Lengkapi denagan Perhitungan Manual dan SPSS
- Subagyo, P. (2009). *Statistika Induktif*. Yogyakarta: Bpfe Yogyakarta.
- Subana. ([t.th]). *Statistik Pendidikan*. Bandung: Pustaka Setia.
- Sugiyono.(2010). *Metode Penelitian Kuantitatif,mkualitatif dan R&D*. Alfabeta.
- (2013). *Metode Penelitian Kuantitatif,mkualitatif dan R&D*. Alfabeta.
- Suhendar, Y. (2010). *Pedoman Penyelenggaraan Perpustakaan Sekolah*. Jakarta: Kencana Pernada Media Group.
- Supartiknya. (2014). *Komunikasi Antara Pribadi*. Yogyakarta: Kanisius
- Sutarno. (2006). *Perpustakaan dan Masyarakat*. Jakarta:Sagung Seto.
- (2006). *Manajemen Perpustakaan: Suatu Pendekatan Praktik*. Jakarta: Sagung Seto.
- Suwarno, W. (2015). *Perpustakaan dan Buku: Wacana Penulisan dan Penerbitan*. Jogjakarta: Ar-Ruzz Media.

- Wahyuni. (2006). *Pengaruh Hard Skill Dan Soft Skill Terhadap Kinerja Pegawai Pada Dinas Pendidikan Provinsi Sulawesi Selatan*. Makassar: Skripsi Fakultas Ekonomi dan Bisnis Islam Universitas Negeri Alauddin Makassar.
- Wilhem. (2004). Determinants of Moral Reasoning: Academic Factors, Gender Richness of Life Experiences dan Religion Preferences. *Delta pi Epsilon* 46, 105-212.
- Wiryokusum, I. (2014). *Teori Pengembangan*. Surabaya : Afrilianasari.

**L
A
M
P
I
R
A
N**

Lampiran 1

ANGKET PENELITIAN

Angket ini digunakan untuk memperoleh data penelitian yang berkaitan dengan program Ilmu Perpustakaan pada Fakultas Adab dan Humaniora Universitas Islam Negeri Alauddin Makassar. Oleh karena itu dimohon kesediaannya untuk mengisi angket ini dengan jujur dan lengkap.

Petunjuk Penggunaan:

1. Isi data diri anda terlebih dahulu.
2. Pililah salah satu dari jawaban yang sesuai dengan keyakinan anda kemudian berilah tanda () pada kolom jawaban yang telah disediakan.

Identitas Responden

Nama/ jenis kelamin :

NIM/NIP :

Jurusan :

Semester :

Keterangan

Sangat setuju : **SS**

Setuju : **S**

Tidak setuju : **TS**

Sangat tidak setuju : **STS**

PERNYATAAN VARIABEL (X) *SOFT SKILL*

NO	PERNYATAAN	JAWABAN			
		SS	S	TS	STS
1	Saya berkunjung ke perpustakaan karena sikap pustakawan yang cepat dan tepat dalam melayani				
2	Petugas perpustakaan Universitas Muhammadiyah Makassar sadar akan tugas dan tanggung jawab terhadap masalah atau keluhan dari para pengunjung				
3	Saya berkunjung ke perpustakaan Universitas Muhammadiyah Makassar karena kepekaan petugas dalam menerima masukan atau keluhan kebutuhan informasi				
4	Saya berkunjung ke perpustakaan Universitas Muhammadiyah Makassar karena petugas bersikap rama, sopan dalam melayanai				
5	Petugas perpustakaan Universitas Muhammadiyah Makassar selalu bersikap terbuka dalam melayani				
6	Menurut saya pustakawan perpustakaan Universitas Muhammadiyah Makassar suda mampu menangani karakter pengunjung yang berbeda-beda				
7	Petugas perpustakaan Universitas Muhammadiyah Makassar suda mampu memecahkan masala saat memberikan pelayanan kepada pengunjung				
8	Saya berkunjung ke karena petugas perpustakaan Universitas Muhammadiyah Makassar mampu menangkap keinginan pemustaka pada saat memeberikan layanan				
9	Petugas perpustakaan Universitas Muhammadiyah Makassar suda mampu menyelesaikan persoalan yang dihadapi pengunjung.				
10	Menurut saya pustakawan perpustakaan Universitas Muhammadiyah Makassar suda				

	mendahulukan kebutuhan pengunjung yang datang dari pada kebutuhan pribadi				
11	Saya berkunjung ke pustakawan karena petugas Universitas muhammadiyah Makassar suda percaya diri dengan semua keputusan yang telah dibuat				
12	Menurut saya pustakawan perpustakaan Universitas Muhammadiyah Makassar suda memiliki pemahaman dalam memberikan pelayanan				
13	Petugas perpustakaan Universitas Muhammadiyah Makassar suda mampu bekerja sama dalam tim				
14	Saya berkunjung ke perpustakaan Universitas Muhammadiyah Makassar karena petugas perpustakaan berkomunikasi dengan baik dengan pengujungyang datang				
15	Menurut saya petugas perpustakaan Universitas Muhammadiyah Makassar suda mampu mengembangkan orang lain dalam melakukan pelayanan				

PERNYATAAN VARIABEL (Y) PENGEMBANGAN LAYANAN

NO	PERNYATAAN	JAWABAN			
		SS	S	TS	STS
16	Petugas perpustakaan Universitas Muhammadiyah Makassar suda melaksanakan tugas sesuai janji yang di tetapkan				
17	Petugas perpustakaan Universitas Muhammadiyah Makassar selalau memegang sikap kejujuran dalam memberikan keterang informasi				
18	Menurut saya petugas perpustakaan Universitas Muhammadiyah Makassar tidak menunjukan sikap sok sibuk saat pengunjung meminta pertolongan				
19	Menurut saya dalam proses pelayanan petugas perpustakaan suda mampu menghargai perasaan pengunjung				
20	Petugas perpustakaan Universitas Muhammdiyah Makassar memiliki pengetahuan dalam melayani pengunjung				
21	Menurut saya petugas perpustakaan Universitas Muhammadiyah Makassar suda memberikan informasi secara benar dan tepat				
22	Keramaan dan kesopanan petugas Perpustakaan dalam menerima setiap pengaduan dalam memberikan pelayanan				
23	Petugas perpustakaan Universitas Muhammadiyah Makassar suda mampu memberikan pertolongan dengan segera				

Lampiran 2

MASTER TABEL

Responden	Identitas Responden			Soft Skill (X)															Total	Pengembangan Pelayanan (Y)								Total
	Jenis Kelamin	Jurusan	Semester	1	2	3	4	5	6	7	8	9	10	11	12	13	14	15		1	2	3	4	5	6	7	8	
Responden 1	Laki-Laki	Ilmu Adminstrasi	XIII	3	3	3	4	3	4	3	4	3	2	3	4	4	3	2	48	3	3	3	3	4	4	3	3	26
Responden 2	Laki-Laki	Seni Rupa	XIII	4	3	3	3	2	2	2	2	2	3	2	2	2	2	2	36	2	3	2	4	2	4	2	2	21
Responden 3	Laki-Laki	Pend. Matematika	VII	2	3	3	3	3	3	3	3	3	2	3	3	3	3	3	43	3	2	3	3	3	3	3	3	23
Responden 4	Laki-Laki	Teknik Elektro	XV	3	4	3	3	3	3	4	3	2	4	2	3	2	3	3	45	3	3	3	3	2	2	3	3	22
Responden 5	Laki-Laki	Pend. Fisika	XI	4	4	3	4	4	3	3	3	2	2	2	1	2	3	4	44	3	3	3	2	3	3	2	2	21
Responden 6	Laki-Laki	Teknik Sipil	I	3	3	3	4	3	4	3	4	4	2	3	4	3	4	3	50	3	3	3	2	3	3	2	2	21
Responden 7	Perempuan	Pend. Matematika	VII	3	4	4	3	4	4	4	4	3	3	4	4	3	4	3	54	4	4	4	3	3	4	4	4	30
Responden 8	Laki-Laki	Ilmu Adminstrasi	XI	4	3	3	2	2	2	3	3	3	3	4	3	4	3	4	46	4	4	3	4	4	3	4	3	29
Responden 9	Perempuan	Pend. Matematika	VII	3	3	3	3	3	3	2	2	2	3	2	3	2	2	3	39	4	4	4	4	3	4	4	4	31
Responden 10	Perempuan	Pend. Matematika	VII	3	3	3	3	3	3	2	3	2	3	2	3	2	3	3	41	3	3	3	3	2	3	3	2	22
Responden 11	Perempuan	Hukum Ekonomi Syariah	V	3	4	3	3	4	4	3	3	4	3	3	2	3	2	4	48	3	3	3	3	3	4	3	3	25
Responden 12	Perempuan	Hukum Ekonomi Syariah	V	3	4	3	3	4	3	3	3	3	2	3	3	3	4	3	47	4	2	4	3	4	3	4	4	28
Responden 13	Perempuan	Bhs. Inggris	III	2	3	4	3	3	3	2	3	3	2	3	3	2	4	4	44	4	3	4	4	4	3	4	3	29
Responden 14	Perempuan	Pend. Bhs Arab	V	4	4	2	3	3	3	2	3	3	2	3	3	3	3	3	44	3	3	3	3	3	3	3	2	23
Responden 15	Perempuan	Pend. Bhs Arab	V	3	3	3	3	3	4	3	3	3	2	3	2	3	3	2	43	3	3	3	3	3	3	3	3	24
Responden 16	Perempuan	Pend. Bhs Inggris	VII	4	4	3	3	3	3	3	3	3	3	3	3	3	4	3	48	3	3	4	3	4	4	3	4	28
Responden 17	Laki-Laki	Manajemen	I	3	3	3	3	3	3	3	3	3	3	2	2	3	3	3	43	3	3	3	3	3	3	3	2	23
Responden 18	Perempuan	Teknik Sipil	III	2	2	4	4	4	4	3	3	3	1	3	4	3	2	4	46	4	3	3	2	4	4	3	2	25

Responden 19	Perempuan	Teknik Sipil	III	3	3	3	3	2	3	2	2	2	3	3	3	3	3	3	41	3	3	3	3	3	3	3	3	24
Responden 20	Perempuan	Teknik Sipil	III	4	3	4	3	2	2	4	3	3	3	3	3	3	3	2	45	4	3	3	3	3	3	3	3	25
Responden 21	Laki-Laki	Teknik Sipil	III	3	4	3	3	4	3	3	3	2	3	3	3	2	3	2	44	3	4	3	3	3	4	3	3	26
Responden 22	Perempuan	Teknik Sipil	III	4	4	3	4	4	4	3	4	4	4	4	3	3	3	4	55	3	4	3	3	3	4	3	3	26
Responden 23	Perempuan	Pend. Bhs Inggris	VII	4	3	3	3	3	3	4	3	4	3	3	3	3	4	3	49	3	3	4	3	4	3	3	4	27
Responden 24	Perempuan	Pend. Bhs Inggris	VII	4	4	3	3	3	3	4	3	3	3	3	3	3	3	3	48	3	3	4	3	4	3	3	4	27
Responden 25	Perempuan	Pend. Bhs Inggris	VII	3	4	3	3	4	4	4	3	3	3	3	4	3	3	3	50	4	4	4	3	4	3	4	4	30
Responden 26	Laki-Laki	Pend. Bhs Inggris	VII	3	3	3	4	3	4	3	4	3	2	3	3	4	4	3	49	3	3	4	3	4	4	3	4	28
Responden 27	Laki-Laki	Informatika	III	4	3	3	3	4	3	4	4	3	3	3	3	3	3	3	49	3	3	3	3	3	3	3	3	24
Responden 28	Laki-Laki	Teknik Sipil	V	3	3	3	3	2	3	3	3	3	3	3	3	3	2	3	43	3	3	3	3	3	3	3	3	24
Responden 29	Perempuan	Pend. Agama Islam	III	4	4	4	2	4	4	4	4	4	4	4	4	4	4	4	58	4	4	4	4	4	4	4	4	32
Responden 30	Perempuan	Pend. Sosiologi	IX	1	1	1	2	1	3	2	1	2	3	3	3	3	3	3	32	3	3	4	4	4	4	4	3	29
Responden 31	Laki-Laki	Pend. Bhs Inggris	III	3	3	4	2	3	3	3	2	2	2	2	3	3	3	2	40	3	3	3	3	3	3	3	3	24
Responden 32	Perempuan	PAUD	I	3	4	3	3	4	3	3	3	3	3	4	3	2	3	3	47	3	3	3	3	3	4	3	3	25
Responden 33	Perempuan	Pend. Bhs Inggris	VII	2	3	3	3	4	3	2	3	3	3	2	3	3	3	2	42	4	3	4	2	3	3	3	3	25
Responden 34	Perempuan	Pend. Bhs Inggris	VII	2	3	3	3	3	4	2	3	3	2	3	3	3	3	2	42	3	3	4	2	3	4	3	3	25
Responden 35	Laki-Laki	Pend. Sosiologi	VII	3	3	3	3	3	4	3	3	3	3	4	3	3	4	4	49	4	3	4	3	3	4	3	3	27
Responden 36	Perempuan	Pend. Bhs Arab	III	3	3	2	2	3	3	3	2	3	3	2	3	2	3	3	40	3	3	2	3	3	2	2	3	21
Responden 37	Laki-Laki	Pend. Sosiologi	V	3	4	4	3	4	4	3	3	3	2	3	3	3	3	3	48	4	4	4	3	3	3	3	2	26
Responden 38	Perempuan	Pend. Sosiologi	I	3	2	3	3	3	3	2	3	2	2	2	3	3	3	3	40	3	3	3	3	3	3	3	3	24
Responden 39	Perempuan	Pend. Sosiologi	III	3	2	3	2	3	3	2	2	3	3	2	3	2	3	3	39	2	3	3	3	3	3	3	3	23
Responden 40	Perempuan	Pend. Sosiologi	III	3	2	3	3	2	3	2	3	3	2	2	3	2	3	3	39	3	3	3	3	3	3	3	3	24
Responden 41	Perempuan	Pend. Bhs Arab	V	3	3	2	3	3	2	3	3	2	1	2	2	1	3	2	35	3	3	3	3	3	4	2	3	24
Responden 42	Perempuan	Pend. Agama Islam	I	3	3	4	4	4	2	2	4	4	2	2	4	2	4	4	48	3	2	2	2	2	3	4	4	22
Responden 43	Perempuan	Pend. Sosiologi	I	4	3	4	3	3	3	3	4	4	4	4	4	3	4	4	54	3	4	4	3	4	3	3	3	27
Responden 44	Perempuan	Pend. Matematika	IX	3	3	3	4	4	3	4	4	3	3	4	3	3	3	3	50	3	4	3	3	4	3	3	3	26
Responden 45	Perempuan	Pend. Bhs	V	3	3	3	3	3	2	2	2	2	2	3	3	2	3	3	39	4	4	3	3	3	3	3	2	25

		Inggris																										
Responden 46	Perempuan	Pend. Bhs Arab	V	3	3	3	3	3	3	3	3	3	3	3	3	3	3	45	3	3	3	3	3	3	4	3	3	25
Responden 47	Laki-Laki	Pend. Bhs Arab	V	3	2	3	2	3	3	3	2	3	3	3	2	3	3	40	2	2	3	3	2	3	3	2	20	
Responden 48	Perempuan	Pend. Bhs Arab	V	3	3	2	3	3	4	2	3	3	3	4	4	3	3	46	3	4	3	3	3	3	3	25		
Responden 49	Perempuan	Pend. Bhs Arab	V	4	4	3	3	4	4	3	3	3	2	3	2	3	3	46	3	3	3	3	3	3	3	24		
Responden 50	Perempuan	Pend. Bhs Inggris	VII	3	3	3	3	3	3	2	2	3	2	2	2	3	3	39	3	2	3	2	3	4	3	3	23	
Responden 51	Perempuan	PAUD	VII	3	3	3	3	3	3	3	3	3	3	3	4	2	3	3	45	3	3	3	3	3	3	3	24	
Responden 52	Perempuan	Ilmu Adminstrasi	V	3	4	4	3	2	4	2	2	3	3	4	3	2	2	3	44	3	2	3	4	2	3	3	4	24
Responden 53	Perempuan	Bhs. Inggris	XI	4	3	3	3	4	4	3	3	3	2	3	3	3	3	3	47	3	2	3	2	3	3	3	22	
Responden 54	Perempuan	Akuntamsi	VII	4	4	4	4	4	4	3	3	3	4	4	4	4	4	4	57	4	3	4	4	4	4	4	31	
Responden 55	Perempuan	Pend. Matematika	VII	3	3	3	3	3	3	3	3	3	3	3	3	3	4	46	4	3	3	3	3	3	4	3	26	
Responden 56	Perempuan	Pend. Agama Islam	I	4	3	4	3	3	4	3	3	2	2	2	4	3	3	3	46	3	4	4	3	3	3	3	2	25
Responden 57	Perempuan	Pend. Matematika	VII	3	3	3	3	3	3	3	3	3	3	3	3	3	3	3	45	3	3	3	3	3	3	3	24	
Responden 58	Perempuan	Hukum Ekonomi Syariah	VII	3	3	4	3	3	3	4	3	3	3	4	3	3	3	3	48	3	4	4	3	3	3	4	3	27
Responden 59	Perempuan	Hukum Ekonomi Syariah	VII	3	3	4	3	4	3	3	4	3	3	3	2	3	3	3	47	3	4	3	3	3	4	3	3	26
Responden 60	Perempuan	Pend. Bhs dan Sastra Indonesia	VII	3	3	3	3	3	3	3	3	3	3	3	2	3	3	2	43	3	3	3	2	3	3	3	23	
Responden 61	Perempuan	Pend. Bhs dan Sastra Indonesia	VII	3	3	3	3	3	3	3	3	3	3	4	3	3	3	3	46	3	3	2	2	3	3	3	22	
Responden 62	Perempuan	PGSD	I	3	3	2	3	3	3	2	3	3	3	2	3	3	3	3	42	3	3	3	2	3	3	3	23	
Responden 63	Perempuan	Pend. Matematika	VII	3	3	3	3	3	3	2	3	3	3	2	3	3	2	3	42	3	3	3	2	3	3	3	23	
Responden 64	Perempuan	Teknologi Pendidikan	III	3	3	3	3	3	3	3	3	3	3	3	3	3	3	3	45	3	3	3	3	3	3	3	24	
Responden 65	Perempuan	Pend. Fisika	VII	3	3	3	3	3	3	3	2	2	2	2	3	2	3	3	40	3	3	2	2	3	3	3	21	
Responden 66	Perempuan	Pend. Matematika	IX	2	3	3	2	3	3	2	3	3	1	3	2	1	3	2	36	3	4	2	4	2	3	2	3	23
Responden 67	Perempuan	Hukum Ekonomi Syariah	VII	2	2	3	2	3	3	2	3	2	3	2	2	2	3	2	36	3	3	2	2	3	2	2	3	20

Responden 68	Laki-Laki	Hukum Ekonomi Syariah	VII	3	2	3	3	3	3	4	3	2	2	2	2	3	3	2	40	2	3	3	2	3	2	4	2	21
Responden 69	Perempuan	Hukum Ekonomi Syariah	VII	3	4	3	2	3	3	4	2	2	4	2	2	1	2	1	38	2	3	3	3	2	2	3	3	21
Responden 70	Perempuan	Pend. Agama Islam	I	3	4	3	3	4	2	2	3	3	3	3	3	3	4	46	3	3	4	3	4	4	4	3	28	
Responden 71	Perempuan	Pend. Agama Islam	I	4	3	4	3	3	2	2	3	2	4	3	4	3	3	3	46	4	2	3	3	3	3	3	3	24
Responden 72	Perempuan	Pend. Bhs dan Sastra Indonesia	VII	3	4	3	4	4	3	2	3	3	2	3	3	3	4	4	48	3	3	4	3	3	3	4	2	25
Responden 73	Perempuan	Pend. Bhs dan Sastra Indonesia	VII	4	4	3	3	3	4	3	2	3	3	4	3	3	3	4	49	3	4	3	4	3	3	3	4	27
Responden 74	Perempuan	Pend. Bhs dan Sastra Indonesia	VII	2	3	3	3	3	3	3	3	3	2	3	3	3	3	2	42	3	4	3	4	3	3	4	3	27
Responden 75	Perempuan	Pend. Bhs dan Sastra Indonesia	VII	3	3	3	4	4	3	3	4	3	3	3	3	3	3	4	49	3	4	3	4	3	3	4	3	27
Responden 76	Perempuan	Pend. Bhs Inggris	V	3	3	3	3	3	4	3	3	3	4	3	4	3	4	3	49	4	3	3	4	3	3	4	3	27
Responden 77	Perempuan	Pend. Bhs Inggris	XI	2	3	3	2	3	3	2	2	3	2	3	2	2	3	2	37	3	3	3	3	2	3	3	2	22
Responden 78	Laki-Laki	PKN	VII	3	4	4	3	3	4	2	3	3	3	3	4	3	3	3	48	3	3	3	3	4	3	3	2	24
Responden 79	Laki-Laki	Pend. Bhs dan Sastra Indonesia	IX	4	3	4	3	3	3	3	3	4	3	4	4	4	4	2	51	3	3	3	3	3	3	3	3	24
Responden 80	Laki-Laki	Manajemen	VII	4	4	3	2	3	3	3	3	2	3	3	3	3	4	4	47	3	3	3	3	3	3	3	3	24
Responden 81	Perempuan	Perpajakan	III	3	3	3	2	3	3	3	4	4	4	3	4	4	3	3	49	3	3	3	4	3	3	3	4	26
Responden 82	Perempuan	Manajemen	I	3	3	3	3	3	4	3	3	3	3	3	3	3	3	3	46	3	4	3	3	3	3	3	3	25
Responden 83	Laki-Laki	Pend. Matematika	IX	4	4	4	3	3	4	3	3	3	3	3	3	4	4	51	3	3	3	4	4	3	4	3	27	
Responden 84	Laki-Laki	Akuntansi	V	3	3	2	3	4	2	2	3	4	3	2	3	3	3	3	43	2	2	3	3	3	3	3	3	22
Responden 85	Perempuan	Hukum Ekonomi Syariah	I	3	4	2	3	3	3	2	3	3	1	2	3	4	4	3	43	4	4	3	3	4	3	3	2	26
Responden 86	Perempuan	Pend. Agama Islam	I	3	4	3	3	3	3	2	2	3	3	2	3	2	3	2	41	3	4	2	2	3	4	4	3	25
Responden 87	Perempuan	Pend. Bhs Inggris	I	3	3	3	3	3	3	3	3	3	3	3	3	3	3	3	45	3	3	3	3	3	3	3	3	24
Responden 88	Perempuan	Pend. Sosiologi	V	3	4	3	3	4	4	3	3	2	3	2	3	3	3	3	46	3	4	4	3	3	3	3	3	26
Responden 89	Perempuan	Pend. Sosiologi	V	4	4	3	4	4	4	3	3	3	4	4	4	3	4	4	55	4	4	3	4	3	4	4	4	30

Responden 90	Perempuan	Teknik Sipil	I	4	3	3	3	4	3	3	3	3	3	3	4	3	3	3	48	3	3	3	3	3	3	3	3	3	24
Responden 91	Laki-Laki	Teknik Sipil	I	3	4	3	3	3	3	2	2	3	4	3	4	3	3	3	46	4	3	3	3	3	3	3	2	24	
Responden 92	Laki-Laki	Teknik Sipil	I	4	3	2	3	3	3	3	2	3	4	3	4	3	4	4	48	4	3	4	3	4	4	4	4	30	
Responden 93	Perempuan	Teknik Sipil	I	4	3	3	3	4	4	3	3	4	3	3	4	4	3	3	51	4	3	3	4	3	4	4	3	28	
Responden 94	Laki-Laki	Teknik Sipil	I	4	3	3	3	4	3	2	2	4	3	3	4	2	3	4	47	4	3	3	4	3	4	4	3	28	
Responden 95	Laki-Laki	Teknik Sipil	I	3	2	4	4	4	4	2	2	2	3	4	3	2	2	3	44	4	3	3	2	4	3	3	2	24	
Responden 96	Perempuan	Teknik Sipil	I	3	3	3	4	3	3	4	3	3	3	4	3	2	2	3	46	3	3	3	3	3	3	3	3	24	
Responden 97	Perempuan	Pend. Sosiologi	III	3	4	4	3	4	4	4	4	4	3	4	4	4	4	57	3	3	4	4	4	4	4	4	30		
Responden 98	Laki-Laki	Pend. Bhs Inggris	IX	3	4	4	3	4	4	4	4	4	3	3	4	4	4	56	3	3	4	3	4	4	4	4	29		

Lampiran 3

HASIL DESKRIPSI FREKUENSI JAWABAN RESPONDEN

FREQUENCIES VARIABLES=X.P1 X.P2 X.P3 X.P4 X.P5 X.P6 X.P7 X.P8 X.P9 X.P10 X.P11
X.P12 X.P13 X.P14
X.P15
/ORDER=ANALYSIS.

Frequency Table

X.P1					
		Frequency	Percent	Valid Percent	Cumulative Percent
Valid	STS	1	1,0	1,0	1,0
	TS	9	9,2	9,2	10,2
	S	62	63,3	63,3	73,5
	SS	26	26,5	26,5	100,0
	Total	98	100,0	100,0	

X.P2					
		Frequency	Percent	Valid Percent	Cumulative Percent
Valid	STS	1	1,0	1,0	1,0
	TS	8	8,2	8,2	9,2
	S	58	59,2	59,2	68,4
	SS	31	31,6	31,6	100,0
	Total	98	100,0	100,0	

X.P3					
		Frequency	Percent	Valid Percent	Cumulative Percent
Valid	STS	1	1,0	1,0	1,0
	TS	8	8,2	8,2	9,2
	S	68	69,4	69,4	78,6
	SS	21	21,4	21,4	100,0
	Total	98	100,0	100,0	

X.P4					
		Frequency	Percent	Valid Percent	Cumulative Percent
Valid	TS	13	13,3	13,3	13,3
	S	71	72,4	72,4	85,7
	SS	14	14,3	14,3	100,0
	Total	98	100,0	100,0	

X.P5					
		Frequency	Percent	Valid Percent	Cumulative Percent
Valid	STS	1	1,0	1,0	1,0
	TS	7	7,1	7,1	8,2
	S	59	60,2	60,2	68,4
	SS	31	31,6	31,6	100,0
	Total	98	100,0	100,0	

X.P6					
		Frequency	Percent	Valid Percent	Cumulative Percent
Valid	TS	9	9,2	9,2	9,2
	S	59	60,2	60,2	69,4
	SS	30	30,6	30,6	100,0
	Total	98	100,0	100,0	

X.P7					
		Frequency	Percent	Valid Percent	Cumulative Percent
Valid	TS	32	32,7	32,7	32,7
	S	51	52,0	52,0	84,7
	SS	15	15,3	15,3	100,0
	Total	98	100,0	100,0	

X.P8					
		Frequency	Percent	Valid Percent	Cumulative Percent
Valid	STS	1	1,0	1,0	1,0
	TS	19	19,4	19,4	20,4
	S	63	64,3	64,3	84,7
	SS	15	15,3	15,3	100,0
	Total	98	100,0	100,0	

X.P9					
		Frequency	Percent	Valid Percent	Cumulative Percent
Valid	TS	21	21,4	21,4	21,4
	S	63	64,3	64,3	85,7
	SS	14	14,3	14,3	100,0
	Total	98	100,0	100,0	

X.P10					
		Frequency	Percent	Valid Percent	Cumulative Percent
Valid	STS	4	4,1	4,1	4,1
	TS	25	25,5	25,5	29,6
	S	57	58,2	58,2	87,8
	SS	12	12,2	12,2	100,0

	Total	98	100,0	100,0
--	-------	----	-------	-------

X.P11					
		Frequency	Percent	Valid Percent	Cumulative Percent
Valid	TS	26	26,5	26,5	26,5
	S	53	54,1	54,1	80,6
	SS	19	19,4	19,4	100,0
	Total	98	100,0	100,0	

X.P12					
		Frequency	Percent	Valid Percent	Cumulative Percent
Valid	STS	1	1,0	1,0	1,0
	TS	15	15,3	15,3	16,3
	S	57	58,2	58,2	74,5
	SS	25	25,5	25,5	100,0
	Total	98	100,0	100,0	

X.P13					
		Frequency	Percent	Valid Percent	Cumulative Percent
Valid	STS	3	3,1	3,1	3,1
	TS	22	22,4	22,4	25,5
	S	62	63,3	63,3	88,8
	SS	11	11,2	11,2	100,0
	Total	98	100,0	100,0	

X.P14					
		Frequency	Percent	Valid Percent	Cumulative Percent
Valid	TS	10	10,2	10,2	10,2
	S	66	67,3	67,3	77,6
	SS	22	22,4	22,4	100,0
	Total	98	100,0	100,0	

X.P15					
		Frequency	Percent	Valid Percent	Cumulative Percent
Valid	STS	1	1,0	1,0	1,0
	TS	20	20,4	20,4	21,4
	S	54	55,1	55,1	76,5
	SS	23	23,5	23,5	100,0
	Total	98	100,0	100,0	

FREQUENCIES VARIABLES=Y.P1 Y.P2 Y.P3 Y.P4 Y.P5 Y.P6 Y.P7 Y.P8
/ORDER=ANALYSIS.

Frequency Table

Y.P1					
		Frequency	Percent	Valid Percent	Cumulative Percent
Valid	TS	6	6,1	6,1	6,1
	S	68	69,4	69,4	75,5
	SS	24	24,5	24,5	100,0
	Total	98	100,0	100,0	

Y.P2					
		Frequency	Percent	Valid Percent	Cumulative Percent
Valid	TS	9	9,2	9,2	9,2
	S	65	66,3	66,3	75,5
	SS	24	24,5	24,5	100,0
	Total	98	100,0	100,0	

Y.P3					
		Frequency	Percent	Valid Percent	Cumulative Percent
Valid	TS	8	8,2	8,2	8,2
	S	65	66,3	66,3	74,5
	SS	25	25,5	25,5	100,0
	Total	98	100,0	100,0	

Y.P4					
		Frequency	Percent	Valid Percent	Cumulative Percent
Valid	TS	17	17,3	17,3	17,3
	S	62	63,3	63,3	80,6
	SS	19	19,4	19,4	100,0
	Total	98	100,0	100,0	

Y.P5					
		Frequency	Percent	Valid Percent	Cumulative Percent
Valid	TS	9	9,2	9,2	9,2
	S	66	67,3	67,3	76,5
	SS	23	23,5	23,5	100,0
	Total	98	100,0	100,0	

Y.P6					
		Frequency	Percent	Valid Percent	Cumulative Percent
Valid	TS	5	5,1	5,1	5,1
	S	65	66,3	66,3	71,4
	SS	28	28,6	28,6	100,0
	Total	98	100,0	100,0	

Y.P7					
		Frequency	Percent	Valid Percent	Cumulative Percent
Valid	TS	7	7,1	7,1	7,1
	S	65	66,3	66,3	73,5
	SS	26	26,5	26,5	100,0
	Total	98	100,0	100,0	

Y.P8					
		Frequency	Percent	Valid Percent	Cumulative Percent
Valid	TS	19	19,4	19,4	19,4
	S	61	62,2	62,2	81,6
	SS	18	18,4	18,4	100,0
	Total	98	100,0	100,0	

Lampian 4**HASIL DESKRIPSI FREKUENSI KATEGORISASI**

FREQUENCIES VARIABLES=X

/STATISTICS=STDDEV RANGE MINIMUM MAXIMUM MEAN MEDIAN SUM

/ORDER=ANALYSIS.

Frequencies

Statistics		
Soft Skill		
N	Valid	98
	Missing	0
Mean		45,38
Median		46,00
Std. Deviation		5,031
Range		26
Minimum		32
Maximum		58
Sum		4447

Cukup	$X < M - SD$ $X < 45,38 - 5,031$ $X < 40,349$
Sedang	$M - SD \leq X < M + SD$ $45,38 - 5,031 \leq X < 45,38 + 5,031$ $40,349 \leq X < 50,411$
Baik	$M + SD \leq X$ $45,38 + 5,031 \leq X$ $50,411 \leq X$

Soft Skill					
		Frequency	Percent	Valid Percent	Cumulative Percent
Valid	Cukup	12	12,2	12,2	12,2
	Sedang	72	73,5	73,5	85,7
	Baik	14	14,3	14,3	100,0
	Total	98	100,0	100,0	

X.P7	Pearson Correlation	,289**	,234*	,238*	,063	,218*	,222*	1	,417**	,174	,224*	,311**	,078	,257*	,166	,048	,500**
	Sig. (2-tailed)	,004	,020	,018	,537	,031	,028		,000	,087	,027	,002	,448	,011	,103	,640	,000
	N	98	98	98	98	98	98	98	98	98	98	98	98	98	98	98	98
X.P8	Pearson Correlation	,159	,218*	,309**	,378**	,438**	,202*	,417**	1	,460**	,017	,258*	,260**	,426**	,376**	,263**	,639**
	Sig. (2-tailed)	,117	,031	,002	,000	,000	,046	,000		,000	,870	,010	,010	,000	,000	,009	,000
	N	98	98	98	98	98	98	98	98	98	98	98	98	98	98	98	98
X.P9	Pearson Correlation	,171	,178	,145	,133	,296**	,217*	,174	,460**	1	,159	,396**	,377**	,441**	,335**	,325**	,600**
	Sig. (2-tailed)	,093	,079	,156	,190	,003	,032	,087	,000		,118	,000	,000	,000	,001	,001	,000
	N	98	98	98	98	98	98	98	98	98	98	98	98	98	98	98	98
X.P10	Pearson Correlation	,337**	,197	,086	-,105	,017	,037	,224*	,017	,159	1	,312**	,321**	,163	,041	,235*	,406**
	Sig. (2-tailed)	,001	,052	,402	,305	,869	,720	,027	,870	,118		,002	,001	,109	,690	,020	,000
	N	98	98	98	98	98	98	98	98	98	98	98	98	98	98	98	98
X.P11	Pearson Correlation	,200*	,205*	,287**	,204*	,137	,345**	,311**	,258*	,396**	,312**	1	,355**	,342**	,213*	,351**	,625**
	Sig. (2-tailed)	,049	,043	,004	,044	,178	,001	,002	,010	,000	,002		,000	,001	,035	,000	,000
	N	98	98	98	98	98	98	98	98	98	98	98	98	98	98	98	98
X.P12	Pearson Correlation	,195	,105	,245*	,202*	,155	,266**	,078	,260**	,377**	,321**	,355**	1	,407**	,358**	,397**	,598**
	Sig. (2-tailed)	,054	,304	,015	,046	,128	,008	,448	,010	,000	,001	,000		,000	,000	,000	,000
	N	98	98	98	98	98	98	98	98	98	98	98	98	98	98	98	98
X.P13	Pearson Correlation	,244*	,115	,134	,124	,122	,332**	,257*	,426**	,441**	,163	,342**	,407**	1	,393**	,274**	,602**
	Sig. (2-tailed)	,015	,258	,187	,224	,231	,001	,011	,000	,000	,109	,001	,000		,000	,006	,000
	N	98	98	98	98	98	98	98	98	98	98	98	98	98	98	98	98
X.P14	Pearson Correlation	,214*	,246*	,117	,065	,187	,136	,166	,376**	,335**	,041	,213*	,358**	,393**	1	,340**	,517**
	Sig. (2-tailed)	,034	,015	,250	,522	,065	,180	,103	,000	,001	,690	,035	,000	,000		,001	,000
	N	98	98	98	98	98	98	98	98	98	98	98	98	98	98	98	98
X.P15	Pearson Correlation	,285**	,230*	,152	,309**	,282**	,169	,048	,263**	,325**	,235*	,351**	,397**	,274**	,340**	1	,591**
	Sig. (2-tailed)	,004	,023	,134	,002	,005	,097	,640	,009	,001	,020	,000	,000	,006	,001		,000
	N	98	98	98	98	98	98	98	98	98	98	98	98	98	98	98	98
Total.X	Pearson Correlation	,507**	,511**	,458**	,410**	,533**	,485**	,500**	,639**	,600**	,406**	,625**	,598**	,602**	,517**	,591**	1
	Sig. (2-tailed)	,000	,000	,000	,000	,000	,000	,000	,000	,000	,000	,000	,000	,000	,000	,000	
	N	98	98	98	98	98	98	98	98	98	98	98	98	98	98	98	98

** . Correlation is significant at the 0.01 level (2-tailed).

* . Correlation is significant at the 0.05 level (2-tailed).

RELIABILITY

/VARIABLES=X.P1 X.P2 X.P3 X.P4 X.P5 X.P6 X.P7 X.P8 X.P9 X.P10 X.P11 X.P12 X.P13 X.P14 X.P15

/SCALE('ALL VARIABLES') ALL

/MODEL=ALPHA.

Reliability**Scale: ALL VARIABLES**

Case Processing Summary			
		N	%
Cases	Valid	98	100,0
	Excluded ^a	0	,0
	Total	98	100,0
a. Listwise deletion based on all variables in the procedure.			

Reliability Statistics	
Cronbach's Alpha	N of Items
,819	15

CORRELATIONS

/VARIABLES=Y.P1 Y.P2 Y.P3 Y.P4 Y.P5 Y.P6 Y.P7 Y.P8 Total.Y

/PRINT=TWOTAIL NOSIG

/MISSING=PAIRWISE.

Correlations

		Correlations								
		Y.P1	Y.P2	Y.P3	Y.P4	Y.P5	Y.P6	Y.P7	Y.P8	Total.Y
Y.P1	Pearson Correlation	1	,218*	,313**	,182	,369**	,250*	,376**	,165	,589**
	Sig. (2-tailed)		,031	,002	,073	,000	,013	,000	,105	,000
	N	98	98	98	98	98	98	98	98	98
Y.P2	Pearson Correlation	,218*	1	,145	,262**	,160	,120	,136	,005	,428**
	Sig. (2-tailed)	,031		,155	,009	,115	,241	,181	,965	,000
	N	98	98	98	98	98	98	98	98	98
Y.P3	Pearson Correlation	,313**	,145	1	,202*	,519**	,313**	,428**	,335**	,681**
	Sig. (2-tailed)	,002	,155		,046	,000	,002	,000	,001	,000
	N	98	98	98	98	98	98	98	98	98
Y.P4	Pearson Correlation	,182	,262**	,202*	1	,083	,207*	,358**	,330**	,568**
	Sig. (2-tailed)	,073	,009	,046		,419	,041	,000	,001	,000
	N	98	98	98	98	98	98	98	98	98
Y.P5	Pearson Correlation	,369**	,160	,519**	,083	1	,303**	,347**	,274**	,635**
	Sig. (2-tailed)	,000	,115	,000	,419		,002	,000	,006	,000
	N	98	98	98	98	98	98	98	98	98
Y.P6	Pearson Correlation	,250*	,120	,313**	,207*	,303**	1	,265**	,289**	,569**
	Sig. (2-tailed)	,013	,241	,002	,041	,002		,008	,004	,000
	N	98	98	98	98	98	98	98	98	98
Y.P7	Pearson Correlation	,376**	,136	,428**	,358**	,347**	,265**	1	,370**	,688**
	Sig. (2-tailed)	,000	,181	,000	,000	,000	,008		,000	,000
	N	98	98	98	98	98	98	98	98	98
Y.P8	Pearson Correlation	,165	,005	,335**	,330**	,274**	,289**	,370**	1	,599**
	Sig. (2-tailed)	,105	,965	,001	,001	,006	,004	,000		,000
	N	98	98	98	98	98	98	98	98	98
Total.Y	Pearson Correlation	,589**	,428**	,681**	,568**	,635**	,569**	,688**	,599**	1
	Sig. (2-tailed)	,000	,000	,000	,000	,000	,000	,000	,000	
	N	98	98	98	98	98	98	98	98	98

*. Correlation is significant at the 0.05 level (2-tailed).

**.. Correlation is significant at the 0.01 level (2-tailed).

RELIABILITY

/VARIABLES=Y.P1 Y.P2 Y.P3 Y.P4 Y.P5 Y.P6 Y.P7 Y.P8

/SCALE('ALL VARIABLES') ALL

/MODEL=ALPHA.

Reliability**Scale: ALL VARIABLES**

Case Processing Summary			
		N	%
Cases	Valid	98	100,0
	Excluded ^a	0	,0
	Total	98	100,0
a. Listwise deletion based on all variables in the procedure.			

Reliability Statistics	
Cronbach's Alpha	N of Items
,737	8

Lampiran 6

HASIL UJI REGRESI LINIER SEDERHANA

REGRESSION
 /DESCRIPTIVES MEAN STDDEV CORR SIG N
 /MISSING LISTWISE
 /STATISTICS COEFF OUTS R ANOVA
 /CRITERIA=PIN(.05) POUT(.10)
 /NOORIGIN
 /DEPENDENT Y
 /METHOD=ENTER X.

Regression

Descriptive Statistics			
	Mean	Std. Deviation	N
Pengembangan Pelayanan	25,09	2,679	98
Soft Skill	45,38	5,031	98

Correlations			
		Pengembangan Pelayanan	Soft Skill
Pearson Correlation	Pengembangan Pelayanan	1,000	,574
	Soft Skill	,574	1,000
Sig. (1-tailed)	Pengembangan Pelayanan	.	,000
	Soft Skill	,000	.
N	Pengembangan Pelayanan	98	98
	Soft Skill	98	98

Variables Entered/Removed ^a			
Model	Variables Entered	Variables Removed	Method
1	Soft Skill ^b	.	Enter
a. Dependent Variable: Pengembangan Pelayanan			
b. All requested variables entered.			

Model Summary				
Model	R	R Square	Adjusted R Square	Std. Error of the Estimate
1	,574 ^a	,330	,323	2,205
a. Predictors: (Constant), Soft Skill				

ANOVA^a						
Model		Sum of Squares	Df	Mean Square	F	Sig.
1	Regression	229,489	1	229,489	47,207	,000 ^b
	Residual	466,684	96	4,861		
	Total	696,173	97			
a. Dependent Variable: Pengembangan Pelayanan						
b. Predictors: (Constant), Soft Skill						

Coefficients^a						
Model		Unstandardized Coefficients		Standardized Coefficients	t	Sig.
		B	Std. Error	Beta		
1	(Constant)	11,218	2,031		5,522	,000
	Soft Skill	,306	,044	,574	6,871	,000
a. Dependent Variable: Pengembangan Pelayanan						

Lampiran 7

Tabel Nilai Kritis untuk Korelasi r Product – Moment

N	Taraf Signifikansi		N	Taraf Signifikansi		N	Taraf Signifikansi	
	5%	1%		5%	1%		5%	1%
3	0.997	0.999	27	0.380	0.487	55	0.266	0.345
4	0.950	0.990	28	0.374	0.478	60	0.254	0.330
5	0.878	0.959	29	0.367	0.470	65	0.244	0.317
6	0.811	0.917	30	0.361	0.463	70	0.235	0.306
7	0.754	0.874	31	0.355	0.456	75	0.227	0.296
8	0.707	0.834	32	0.349	0.449	80	0.220	0.286
9	0.666	0.798	33	0.344	0.442	85	0.213	0.278
10	0.632	0.765	34	0.339	0.436	90	0.207	0.270
11	0.602	0.735	35	0.334	0.430	95	0.202	0.263
12	0.576	0.708	36	0.329	0.424	100	0.195	0.256
13	0.553	0.684	37	0.325	0.418	125	0.176	0.230
14	0.532	0.661	38	0.320	0.413	150	0.159	0.210
15	0.514	0.641	39	0.316	0.408	175	0.148	0.194
16	0.497	0.623	40	0.312	0.403	200	0.138	0.181
17	0.482	0.606	41	0.308	0.398	300	0.113	0.148
18	0.468	0.590	42	0.304	0.393	400	0.098	0.128
19	0.456	0.575	43	0.301	0.389	500	0.088	0.115
20	0.444	0.561	44	0.297	0.384	600	0.080	0.105
21	0.433	0.549	45	0.294	0.380	700	0.074	0.097
22	0.423	0.537	46	0.291	0.376	800	0.070	0.091
23	0.413	0.526	47	0.288	0.372	900	0.065	0.086
24	0.404	0.515	48	0.284	0.368	1000	0.062	0.081
25	0.396	0.505	49	0.281	0.364			
26	0.388	0.496	50	0.279	0.361			

Titik Persentase Distribusi t (df = 1 – 100)

Df	Pr	0.25	0.10	0.05	0.025	0.01	0.005	0.001
		0.50	0.20	0.10	0.050	0.02	0.010	0.002
1		1.00000	3.07768	6.31375	12.70620	31.82052	63.65674	318.30884
2		0.81650	1.88562	2.91999	4.30265	6.96456	9.92484	22.32712
3		0.76489	1.63774	2.35336	3.18245	4.54070	5.84091	10.21453
4		0.74070	1.53321	2.13185	2.77645	3.74695	4.60409	7.17318
5		0.72669	1.47588	2.01505	2.57058	3.36493	4.03214	5.89343
6		0.71756	1.43976	1.94318	2.44691	3.14267	3.70743	5.20763
7		0.71114	1.41492	1.89458	2.36462	2.99795	3.49948	4.78529
8		0.70639	1.39682	1.85955	2.30600	2.89646	3.35539	4.50079
9		0.70272	1.38303	1.83311	2.26216	2.82144	3.24984	4.29681
10		0.69981	1.37218	1.81246	2.22814	2.76377	3.16927	4.14370
11		0.69745	1.36343	1.79588	2.20099	2.71808	3.10581	4.02470
12		0.69548	1.35622	1.78229	2.17881	2.68100	3.05454	3.92963
13		0.69383	1.35017	1.77093	2.16037	2.65031	3.01228	3.85198
14		0.69242	1.34503	1.76131	2.14479	2.62449	2.97684	3.78739
15		0.69120	1.34061	1.75305	2.13145	2.60248	2.94671	3.73283
16		0.69013	1.33676	1.74588	2.11991	2.58349	2.92078	3.68615
17		0.68920	1.33338	1.73961	2.10982	2.56693	2.89823	3.64577
18		0.68836	1.33039	1.73406	2.10092	2.55238	2.87844	3.61048
19		0.68762	1.32773	1.72913	2.09302	2.53948	2.86093	3.57940
20		0.68695	1.32534	1.72472	2.08596	2.52798	2.84534	3.55181
21		0.68635	1.32319	1.72074	2.07961	2.51765	2.83136	3.52715
22		0.68581	1.32124	1.71714	2.07387	2.50832	2.81876	3.50499
23		0.68531	1.31946	1.71387	2.06866	2.49987	2.80734	3.48496
24		0.68485	1.31784	1.71088	2.06390	2.49216	2.79694	3.46678
25		0.68443	1.31635	1.70814	2.05954	2.48511	2.78744	3.45019
26		0.68404	1.31497	1.70562	2.05553	2.47863	2.77871	3.43500
27		0.68368	1.31370	1.70329	2.05183	2.47266	2.77068	3.42103
28		0.68335	1.31253	1.70113	2.04841	2.46714	2.76326	3.40816
29		0.68304	1.31143	1.69913	2.04523	2.46202	2.75639	3.39624
30		0.68276	1.31042	1.69726	2.04227	2.45726	2.75000	3.38518
31		0.68249	1.30946	1.69552	2.03951	2.45282	2.74404	3.37490
32		0.68223	1.30857	1.69389	2.03693	2.44868	2.73848	3.36531
33		0.68200	1.30774	1.69236	2.03452	2.44479	2.73328	3.35634
34		0.68177	1.30695	1.69092	2.03224	2.44115	2.72839	3.34793
35		0.68156	1.30621	1.68957	2.03011	2.43772	2.72381	3.34005
36		0.68137	1.30551	1.68830	2.02809	2.43449	2.71948	3.33262
37		0.68118	1.30485	1.68709	2.02619	2.43145	2.71541	3.32563
38		0.68100	1.30423	1.68595	2.02439	2.42857	2.71156	3.31903
39		0.68083	1.30364	1.68488	2.02269	2.42584	2.70791	3.31279
40		0.68067	1.30308	1.68385	2.02108	2.42326	2.70446	3.30688

41	0.68052	1.30254	1.68288	2.01954	2.42080	2.70118	3.30127
42	0.68038	1.30204	1.68195	2.01808	2.41847	2.69807	3.29595
43	0.68024	1.30155	1.68107	2.01669	2.41625	2.69510	3.29089
44	0.68011	1.30109	1.68023	2.01537	2.41413	2.69228	3.28607
45	0.67998	1.30065	1.67943	2.01410	2.41212	2.68959	3.28148
46	0.67986	1.30023	1.67866	2.01290	2.41019	2.68701	3.27710
47	0.67975	1.29982	1.67793	2.01174	2.40835	2.68456	3.27291
48	0.67964	1.29944	1.67722	2.01063	2.40658	2.68220	3.26891
49	0.67953	1.29907	1.67655	2.00958	2.40489	2.67995	3.26508
50	0.67943	1.29871	1.67591	2.00856	2.40327	2.67779	3.26141
51	0.67933	1.29837	1.67528	2.00758	2.40172	2.67572	3.25789
52	0.67924	1.29805	1.67469	2.00665	2.40022	2.67373	3.25451
53	0.67915	1.29773	1.67412	2.00575	2.39879	2.67182	3.25127
54	0.67906	1.29743	1.67356	2.00488	2.39741	2.66998	3.24815
55	0.67898	1.29713	1.67303	2.00404	2.39608	2.66822	3.24515
56	0.67890	1.29685	1.67252	2.00324	2.39480	2.66651	3.24226
57	0.67882	1.29658	1.67203	2.00247	2.39357	2.66487	3.23948
58	0.67874	1.29632	1.67155	2.00172	2.39238	2.66329	3.23680
59	0.67867	1.29607	1.67109	2.00100	2.39123	2.66176	3.23421
60	0.67860	1.29582	1.67065	2.00030	2.39012	2.66028	3.23171
61	0.67853	1.29558	1.67022	1.99962	2.38905	2.65886	3.22930
62	0.67847	1.29536	1.66980	1.99897	2.38801	2.65748	3.22696
63	0.67840	1.29513	1.66940	1.99834	2.38701	2.65615	3.22471
64	0.67834	1.29492	1.66901	1.99773	2.38604	2.65485	3.22253
65	0.67828	1.29471	1.66864	1.99714	2.38510	2.65360	3.22041
66	0.67823	1.29451	1.66827	1.99656	2.38419	2.65239	3.21837
67	0.67817	1.29432	1.66792	1.99601	2.38330	2.65122	3.21639
68	0.67811	1.29413	1.66757	1.99547	2.38245	2.65008	3.21446
69	0.67806	1.29394	1.66724	1.99495	2.38161	2.64898	3.21260
70	0.67801	1.29376	1.66691	1.99444	2.38081	2.64790	3.21079
71	0.67796	1.29359	1.66660	1.99394	2.38002	2.64686	3.20903
72	0.67791	1.29342	1.66629	1.99346	2.37926	2.64585	3.20733
73	0.67787	1.29326	1.66600	1.99300	2.37852	2.64487	3.20567
74	0.67782	1.29310	1.66571	1.99254	2.37780	2.64391	3.20406
75	0.67778	1.29294	1.66543	1.99210	2.37710	2.64298	3.20249
76	0.67773	1.29279	1.66515	1.99167	2.37642	2.64208	3.20096
77	0.67769	1.29264	1.66488	1.99125	2.37576	2.64120	3.19948
78	0.67765	1.29250	1.66462	1.99085	2.37511	2.64034	3.19804
79	0.67761	1.29236	1.66437	1.99045	2.37448	2.63950	3.19663
80	0.67757	1.29222	1.66412	1.99006	2.37387	2.63869	3.19526
81	0.67753	1.29209	1.66388	1.98969	2.37327	2.63790	3.19392
82	0.67749	1.29196	1.66365	1.98932	2.37269	2.63712	3.19262
83	0.67746	1.29183	1.66342	1.98896	2.37212	2.63637	3.19135
84	0.67742	1.29171	1.66320	1.98861	2.37156	2.63563	3.19011
85	0.67739	1.29159	1.66298	1.98827	2.37102	2.63491	3.18890
86	0.67735	1.29147	1.66277	1.98793	2.37049	2.63421	3.18772

87	0.67732	1.29136	1.66256	1.98761	2.36998	2.63353	3.18657
88	0.67729	1.29125	1.66235	1.98729	2.36947	2.63286	3.18544
89	0.67726	1.29114	1.66216	1.98698	2.36898	2.63220	3.18434
90	0.67723	1.29103	1.66196	1.98667	2.36850	2.63157	3.18327
91	0.67720	1.29092	1.66177	1.98638	2.36803	2.63094	3.18222
92	0.67717	1.29082	1.66159	1.98609	2.36757	2.63033	3.18119
93	0.67714	1.29072	1.66140	1.98580	2.36712	2.62973	3.18019
94	0.67711	1.29062	1.66123	1.98552	2.36667	2.62915	3.17921
95	0.67708	1.29053	1.66105	1.98525	2.36624	2.62858	3.17825
96	0.67705	1.29043	1.66088	1.98498	2.36582	2.62802	3.17731
97	0.67703	1.29034	1.66071	1.98472	2.36541	2.62747	3.17639
98	0.67700	1.29025	1.66055	1.98447	2.36500	2.62693	3.17549
99	0.67698	1.29016	1.66039	1.98422	2.36461	2.62641	3.17460
100	0.67695	1.29007	1.66023	1.98397	2.36422	2.62589	3.17374

Lampiran 8

Dokumentasi

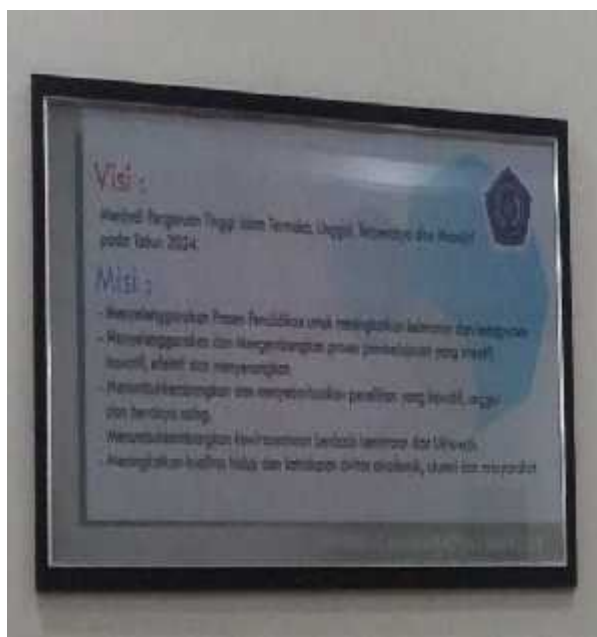

Rak koleksi



Rak koleksi referensi



Pengunjung perpustakaan



Koleksi Majalah



Loker



Ruangan digital

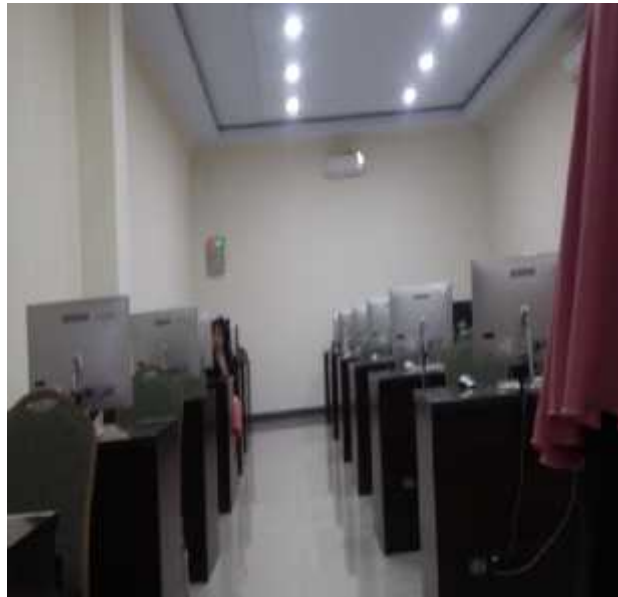

Layanan jurnal



Bagian sirkulasi



OPC



RIWAYAT HIDUP



Nama **Rahmawati Liwa** lahir pada tanggal 12 Februari di desa Labala, Kecamatan Wulandoni Kabupaten Lembata Profinsi Nusa Tenggara Timur, anak kedua dari 6 bersaudara yang merupakan buah kasih sayang ibunya **Sitti Puka** dan ayahnya **Abdul Asis Ma'ruf**. Mulai menempuh pendidikan pada tahun 2004 di SDN Kartini Labala dan kemudian melanjutkan Madrasa Tsanawiyah (MTS) di DDI Darul Ihsan Makassar dan lulus pada tahun 2012 dan Madrasa Aliyah lulus pada tahun 2015 ditempat yang sama.

Selanjutnya ke jenjang pendidikan S1 di Universitas Islam Negeri (UIN) Alauddin Makassar dan mengambil jurusan Ilmu Perpustakaan pada fakultas Adab dan Humaniorah UIN Alauddin Makassar. Pada akhir studinya Pengaruh *Soft skill* Pustakawan terhadap pengembangan Layanan di Perpustakaan Universitas Muhammadiyah Makassar dipilih sebagai judul skripsi sebagai penyelesaian tugas akhir dibawa bimbingan Sitti Husaebah Pattah, S.Ag., S.S., M.Hum dan Nurlidiawati, S.Ag., M.Pd Sekian dan terima kasih.