

**KONTRIBUSI LANGUAGE ADVISORY COUNCIL (LAC)  
TERHADAP PENCIPTAAN LINGKUNGAN BAHASA  
ARAB DI PONDOK PESANTREN DARUL HUFFADH  
TUJU-TUJU KAJUARA KABUPATEN BONE**



Diajukan untuk Memenuhi Salah Satu Syarat Memperoleh  
Gelar Magister dalam Bidang Pendidikan Bahasa Arab  
pada Pascasarjana UIN Alauddin  
Makassar

UNIVERSITAS ISLAM NEGERI  
Oleh:  
**MUH. RASMI**  
NIM: 80100213024  
ALAUDDIN  
M A K A S S A R

**PASCASARJANA  
UIN ALAUDDIN MAKASSAR  
2015**

## PERNYATAAN KEASLIAN TESIS

Mahasiswa yang bertanda tangan di bawah ini:

Nama : Muh. Rasmi  
Nim : 80100213024  
Tempat/Tgl. Lahir : Watampone, 23 Februari 1988  
Program : Magister  
Program Studi : Pendidikan Bahasa Arab  
Alamat : Jln. M.H. Thamrin Watampone  
Judul : Kontribusi Language Advisory Council (LAC) terhadap  
Penciptaan Lingkungan Bahasa Arab di Pondok Pesantren  
Darul Huffadh Tuju-Tuju Kajuara Kabupaten Bone.

Menyatakan dengan sesungguhnya dan penuh kesadaran bahwa tesis ini benar adalah hasil karya sendiri. Jika di kemudian hari terbukti bahwa ia merupakan duplikat, tiruan, plagiat, atau dibuat oleh orang lain, sebagian atau seluruhnya, maka tesis atau gelar yang diperoleh karenanya batal demi hukum.

Makassar, 2 Maret 2015  
Penyusun,

**Muh. Rasmi**  
Nim. 81000213024

## PENGESAHAN TESIS

Tesis dengan judul “*Kontribusi Language Advisory Council (LAC) Terhadap Penciptaan Lingkungan Bahasa Arab di Pondok Pesantren Darul Huffadh Tuju-tuju Kajuara Kabupaten Bone,*” yang disusun oleh Saudara **Muh Rasmi**, NIM **80100213024**, telah diujikan dan dipertahankan dalam Sidang Ujian Munaqasyah yang diselenggarakan pada hari Kamis, 26 Maret 2015 M bertepatan dengan tanggal 6 Jumadil Akhir 1436 H, dinyatakan telah dapat diterima sebagai salah satu syarat untuk memperoleh gelar Magister dalam bidang **Pendidikan Bahasa Arab** pada Pascasarjana UIN Alauddin Makassar.

### PROMOTOR:

1. Dr. Hj. Amrah Kasim, M.A. (.....)

### KOPROMOTOR:

1. Dr. Munir, M.Ag. (.....)

### PENGUJI:

1. Dr. H. Syahrudin Usman, M.Pd. (.....)

2. Dr. H. Baharuddin HS, M.Ag. (.....)

3. Dr. Hj. Amrah Kasim, M.A. (.....)

4. Dr. Munir, M.Ag. (.....)

Makassar, 26 Maret 2015

Diketahui oleh:  
Direktur Pascasarjana  
UIN Alauddin Makassar,

**Prof. Dr. H. Moh. Natsir Mahmud, M.A.**  
NIP. 19641110 199203 1 005

## KATA PENGANTAR

بِسْمِ اللَّهِ الرَّحْمَنِ الرَّحِيمِ

الْحَمْدُ لِلَّهِ الَّذِي أَرْسَلَ رَسُولَهُ رَحْمَةً لِّلْعَالَمِينَ وَالصَّلَاةَ وَالسَّلَامَ عَلَيَّ خَاتَمِ الْأَنْبِيَاءِ وَالْمُرْسَلِينَ سَيِّدِنَا مُحَمَّدٍ وَعَلَى آلِهِ وَصَحْبِهِ أَجْمَعِينَ، أَمَّا بَعْدُ

Puji syukur penulis panjatkan ke hadirat Allah swt. atas petunjuk dan pertolongan-Nya, sehingga dapat menyelesaikan tesis ini dengan judul “Kontribusi Language Advisory Council (LAC) terhadap Penciptaan Lingkungan Bahasa Arab di Pondok Pesantren Darul Huffadh Tuju-tuju Kajuara Kabupaten Bone,” untuk diajukan guna memenuhi syarat dalam menyelesaikan pendidikan pada Program Magister Pascasarjana UIN Alauddin Makassar.

Penyelesaian tesis ini tidak lepas dari dukungan berbagai pihak, maka sepatutnyalah penulis menyampaikan ucapan terima kasih dan penghargaan kepada berbagai pihak yang turut memberikan andil, baik secara langsung maupun tidak langsung, moral maupun material. Penulis menyampaikan ucapan terima kasih dan penghargaan kepada yang terhormat:

1. Pgs. Rektor UIN Alauddin Makassar, Prof. Dr. H. Ahmad Thib Raya, M.A., Prof. Dr. H. Ahmad M. Sewang, M.A., selaku Wakil Rektor I, Prof. Dr. H. Musafir Pababbari, M.Si., selaku Wakil Rektor II, dan Dr. H. Muh. Natsir Siola, M.Ag., selaku Wakil Rektor III UIN Alauddin Makassar.
2. Direktur Pascasarjana UIN Alauddin Makassar, Prof. Dr. H. Moh. Natsir Mahmud, M.A., Prof. Dr. Darussalam Syamsuddin, M.Ag. selaku Asdir I dan Prof. Dr. H. Nasir A. Baki, M.A., selaku Asdir II, yang telah memberikan

kesempatan dengan segala fasilitas kepada penulis untuk menyelesaikan studi pada Pascasarjana UIN Alauddin Makassar.

3. Dr. Hj. Amrah Kasim, M.A., sebagai Promotor dan Dr. Munir, M.Ag., sebagai Kopromotor, Dr. H. Syahrudin Usman, M.Pd., sebagai Penguji I dan Dr. H. Baharuddin HS, M.Ag., sebagai Penguji II yang telah memberikan petunjuk, bimbingan, dan memotivasi penulis dalam menyelesaikan tesis ini.
4. Para Guru Besar dan segenap Dosen Pascasarjana UIN Alauddin Makassar yang telah memberikan ilmu dan bimbingan ilmiahnya kepada penulis selama masa studi.
5. Kepala Perpustakaan UIN Alauddin Makassar beserta segenap stafnya yang telah menyiapkan literatur dan memberikan kemudahan untuk dapat memanfaatkan secara maksimal demi penyelesaian tesis ini.
6. Para Staf Tata Usaha di lingkungan Pascasarjana UIN Alauddin Makassar yang telah banyak membantu penulis dalam penyelesaian administrasi selama perkuliahan dan penyelesaian penulisan tesis ini.
7. Lembaga Bahasa Pondok Pesantren Darul Huffadh Language Advisory Council (LAC) sebagai penggerak bahasa yang telah memperkenankan penulis meneliti mulai dari survei awal hingga penyelesaian tesis ini.
8. Pimpinan dan Staf Pondok Pesantren Darul Huffadh atas bantuan dan kerjasamanya memberikan informasi serta data yang berkaitan dengan pembahasan tesis ini.

9. Penghargaan teristimewa dan ucapan terima kasih kepada kedua orang tua tercinta. Ayahanda Drs. H. Muh. Aras dan ibunda Hj. Nurmi, S.Pd., dengan penuh kasih sayang dan kesabaran serta pengorbanan dalam membimbing dan mendidik yang disertai dengan doa yang tulus kepada penulis.
10. Semua keluarga, khususnya saudara-saudari penulis H. Muh Abduh, S.Pd.I., Ahmadi, Muh Sudar, S.Sy., Jumaedi, Muh Safa, Sitti Marwah dan Musdalifah yang terus memberikan motivasi, doa, dan sumbangan pemikiran selama penulis menempuh pendidikan pada Pascasarjana UIN Alauddin Makassar.
11. Rekan-rekan Mahasiswa Pascasarjana UIN Alauddin Makassar, yang telah memberikan bantuan, motivasi, kritik, saran, dan kerjasama selama perkuliahan dan sahabat yang telah membantu penulis hingga penyelesaian tesis ini.

Penulis telah berupaya maksimal dan dengan lapang dada mengharapkan masukan, saran dan kritikan yang bersifat konstruktif demi kesempurnaan tesis ini. Akhirnya, semoga Allah swt. senantiasa meridhai semua amal ibadah yang ditunaikan dengan baik dan penuh kesungguhan serta keikhlasan karena Dia-lah yang telah merahmati dan meridhai alam semesta.

Makassar, 6 februari 2015  
Penyusun,

**Muh Rasmi**  
NIM: 80100213024

## DAFTAR ISI

HALAMAN PERNYATAAN KEASLIAN TESIS .....	ii
HALAMAN PENGESAHAN TESIS .....	iii
KATA PENGANTAR .....	iv
DAFTAR ISI .....	vii
DAFTAR TABEL DAN SKEMA .....	ix
PEDOMAN TRANSLITERASI ARAB-LATIN DAN SINGKATAN .....	x
ABSTRAK .....	xvi
BAB I PENDAHULUAN .....	1-17
A. Latar Belakang Masalah .....	1
B. Rumusan Masalah .....	11
C. Fokus Penelitian dan Deskripsi Fokus .....	11
D. Kajian Pustaka .....	13
E. Tujuan dan Kegunaan Penelitian .....	16
BAB II TINJAUAN TEORETIS .....	18-68
A. Pengertian Lingkungan Belajar .....	18
B. Aspek-Aspek Lingkungan Belajar .....	24
C. Jenis-Jenis Lingkungan Sebagai Sumber Belajar .....	36
D. Lingkungan Bahasa dan Pembelajaran Bahasa Arab .....	38
E. Penciptaan Lingkungan Bahasa Arab .....	58
F. Faktor Mempengaruhi Terciptanya Lingkungan Bahasa Arab .....	66
G. Kerangka Pikir .....	67
BAB III METODOLOGI PENELITIAN .....	69-81
A. Jenis dan Pendekatan Penelitian .....	69
B. Lokasi dan Waktu Penelitian .....	72
C. Sumber dan Jenis Data .....	73
D. Teknik Pengumpulan Data .....	74
E. Instrumen Penelitian .....	77
F. Teknik Analisis Data .....	78
G. Pengujian Keabsahan Data .....	80
BAB IV ANALISIS KONTRIBUSI LANGUAGE ADVISORY COUNCIL (LAC) TERHADAP PENCIPTAAN LINGKUNGAN BAHASA ARAB .....	82-113

A. Gambaran Umum Penciptaan Lingkungan Bahasa Arab di Pondok Pesantren Darul Huffadh Tuju-tuju Kajuara Bone.....	82
B. Bentuk-Bentuk Kontribusi Language Advisory Council (LAC) terhadap Penciptaan Lingkungan Bahasa Arab di Pondok Pesantren Darul Huffadh Tuju-tuju Kajuara Bone.....	100
C. Faktor Pendukung dan Penghambat yang Dihadapi LAC terhadap Pelestarian Penciptaan Lingkungan Bahasa Arab dan Solusinya ....	109
BAB V PENUTUP .....	114-117
A. Kesimpulan .....	114
B. Saran-Saran .....	117
C. Implikasi .....	117
DAFTAR PUSTAKA .....	118-122
LAMPIRAN	
RIWAYAT HIDUP PENULIS	





## DAFTAR TABEL

Tabel 1	Keadaan Guru Pondok Pesantren Darul Huffadh Kabupaten Bone Tahun Ajaran 2013/2014.....	85
Tabel 2	Keadaan Santri Pondok Pesantren Darul Huffadh 2013/2014.	89
Tabel 3	Mata Pelajaran Pondok Pesantren Darul Huffadh Kabupaten Bone .....	90
Tabel 4	Keadaan Sarana dan Prasarana Pondok Pesantren Darul Huffadh Kabupaten Bone .....	92-93
Tabel 5	Agenda Singkat Kegiatan Santri Pondok Pesantren Darul Huffadh .....	98-99
Tabel 6	Agenda Insidentil Pondok Pesantren Darul Huffadh .....	99-100

## DAFTAR SKEMA

Skema 2.1	Skema Kerangka Pikir .....	68
Skema 4.1	Struktur Organisasi Lembaga Bahasa di PPDH .....	97

## PEDOMAN TRANSLITERASI ARAB-LATIN DAN SINGKATAN

### A. *Transliterasi Arab-Latin*

Daftar huruf bahasa Arab dan transliterasinya ke dalam huruf Latin dapat dilihat pada tabel berikut:

#### 1. Konsonan

Huruf Arab	Nama	Huruf Latin	Nama
ا	alif	tidak dilambangkan	tidak dilambangkan
ب	ba	b	Be
ت	ta	t	Te
ث	ša	š	es (dengan titik di atas)
ج	jim	j	Je
ح	ħa	ħ	ha (dengan titik di bawah)
خ	kha	kh	ka dan ha
د	dal	d	De
ذ	žal	ž	zet (dengan titik di atas)
ر	ra	r	Er
ز	zai	z	Zet
س	sin	s	Es
ش	syin	sy	es dan ye
ص	šad	š	es (dengan titik di bawah)
ض	ḍad	ḍ	de (dengan titik di bawah)
ط	ṭa	ṭ	te (dengan titik di bawah)
ظ	ẓa	ẓ	zet (dengan titik di bawah)
ع	‘ain	‘	apostrof terbalik
غ	gain	g	Ge
ف	fa	f	Ef
ق	qaf	q	Qi
ك	kaf	k	Ka
ل	lam	l	El
م	mim	m	Em
ن	nun	n	En
و	wau	w	We
ه	Ha	h	Ha
ء	hamzah	’	Apostrof
ی	Ya	y	Ye

Hamzah (ء) yang terletak di awal kata mengikuti vokalnya tanpa diberi tanda apa pun. Jika ia terletak di tengah atau di akhir, maka ditulis dengan tanda (´).

## 2. Vokal

Vokal bahasa Arab, seperti vokal bahasa Indonesia, terdiri atas vokal tunggal atau monoftong dan vokal rangkap atau diftong.

Vokal tunggal bahasa Arab yang lambangnya berupa tanda atau harakat, transliterasinya sebagai berikut:

Tanda	Nama	Huruf Latin	Nama
اَ	<i>fathah</i>	a	a
اِ	<i>kasrah</i>	i	i
اُ	<i>ḍammah</i>	u	u

Vokal rangkap bahasa Arab yang lambangnya berupa gabungan antara harakat dan huruf, transliterasinya berupa gabungan huruf, yaitu:

Tanda	Nama	Huruf Latin	Nama
اِي	<i>fathah dan yā'</i>	ai	a dan i
اُو	<i>fathah dan wau</i>	au	a dan u

Contoh:

كَيْفَ : *kaifa*

هَوْلَ : *hoola*

## 3. Maddah

*Maddah* atau vokal panjang yang lambangnya berupa harakat dan huruf, transliterasinya berupa huruf dan tanda, yaitu:

Harakat dan Huruf	Nama	Huruf dan Tanda	Nama
اَ...   اِ...   اُ...	<i>fathah dan alif atau yā'</i>	ā	a dan garis di atas
اِي	<i>kasrah dan yā'</i>	ī	i dan garis di atas
اُو	<i>ḍammah dan wau</i>	ū	u dan garis di atas

Contoh:

مَاتَ	: māta
رَمَى	: ramā
قِيلَ	: qīla
يَمُوتُ	: yamūtu

#### 4. *Tā' marbūṭah*

Transliterasi untuk *tā' marbūṭah* ada dua, yaitu: *tā' marbūṭah* yang hidup atau mendapat harakat *fathah*, *kasrah*, dan *ḍammah*, transliterasinya adalah [t]. Sedangkan *tā' marbūṭah* yang mati atau mendapat harakat sukun, transliterasinya adalah [h].

Kalau pada kata yang berakhir dengan *tā' marbūṭah* diikuti oleh kata yang menggunakan kata sandang *al-* serta bacaan kedua kata itu terpisah, maka *tā' marbūṭah* itu ditransliterasikan dengan ha (h).

Contoh:

رَوْضَةُ الْأَطْفَالِ	: raudah al-aṭfāl
الْمَدِينَةُ الْفَاضِلَةُ	: al-madīnah al-fāḍilah
الْحِكْمَةُ	: al-ḥikmah

#### 5. *Syaddah (Tasydīd)*

*Syaddah* atau *tasydīd* yang dalam sistem tulisan Arab dilambangkan dengan sebuah tanda *tasydīd* ( ّ ), dalam transliterasi ini dilambangkan dengan perulangan huruf (konsonan ganda) yang diberi tanda *syaddah*.

Contoh:

رَبَّنَا	: rabbanā
نَجَّيْنَا	: najjainā
الْحَقُّ	: al-ḥaqq
نُعِمُّ	: nu'ima
عَدُوُّ	: 'aduwwun

Jika huruf ى ber-*tasydid* di akhir sebuah kata dan didahului oleh huruf *kasrah* (ىِ), maka ia ditransliterasi seperti huruf *maddah* menjadi ī.

Contoh:

عَلِيٌّ	: 'Alī (bukan 'Aliyy atau 'Aly)
عَرَبِيٌّ	: 'Arabī (bukan 'Arabiyy atau 'Araby)

#### 6. *Kata Sandang*

Kata sandang dalam sistem tulisan Arab dilambangkan dengan huruf ال (*alif lam ma'arifah*). Dalam pedoman transliterasi ini, kata sandang ditransliterasi seperti biasa, al-, baik ketika ia diikuti oleh huruf *syamsiyah* maupun huruf *qamariyah*. Kata sandang tidak mengikuti bunyi huruf langsung yang mengikutinya. Kata sandang ditulis terpisah dari kata yang mengikutinya dan dihubungkan dengan garis mendatar (-).

Contoh:

الشَّمْسُ : *al-syamsu* (bukan *asy-syamsu*)  
الزَّلْزَلَةُ : *al-zalزالah* (*az-zalزالah*)  
الْفَلْسَفَةُ : *al-falsafah*  
الْبِلَادُ : *al-bilādu*

## 7. Hamzah

Aturan transliterasi huruf hamzah menjadi apostrof (') hanya berlaku bagi hamzah yang terletak di tengah dan akhir kata. Namun, bila hamzah terletak di awal kata, ia tidak dilambangkan, karena dalam tulisan Arab ia berupa alif.

Contoh:

تَأْمُرُونَ : *ta'murūna*  
النَّوْعُ : *al-nau'*  
شَيْءٌ : *syai'un*  
أُمِرْتُ : *umirtu*

## 8. Penulisan Kata Arab yang Lazim Digunakan dalam Bahasa Indonesia

Kata, istilah atau kalimat Arab yang ditransliterasi adalah kata, istilah atau kalimat yang belum dibakukan dalam bahasa Indonesia. Kata, istilah atau kalimat yang sudah lazim dan menjadi bagian dari perbendaharaan bahasa Indonesia, atau sering ditulis dalam tulisan bahasa Indonesia, atau lazim digunakan dalam dunia akademik tertentu, tidak lagi ditulis menurut cara transliterasi di atas. Misalnya, kata al-Qur'an (dari *al-Qur'ān*), alhamdulillah, dan munaqasyah. Namun, bila kata-kata tersebut menjadi bagian dari satu rangkaian teks Arab, maka harus ditransliterasi secara utuh. Contoh:

*Fī Zilāl al-Qur'ān*  
*Al-Sunnah qabl al-tadwīn*

## 9. Lafz al-Jalālah (الله)

Kata "Allah" yang didahului partikel seperti huruf *jarr* dan huruf lainnya

atau berkedudukan sebagai *muḍāf ilaih* (frasa nominal), ditransliterasi tanpa huruf hamzah.

Contoh:

بِاللّٰهِ دِيْنُ اللّٰهِ *dīnullāh billāh*

Adapun *tā' marbūṭah* di akhir kata yang disandarkan kepada *lafẓ al-jalālah*, ditransliterasi dengan huruf [t]. Contoh:

هُمَّ فِي رَحْمَةِ اللّٰهِ *hum fī rahmatillāh*

#### 10. Huruf Kapital

Walau sistem tulisan Arab tidak mengenal huruf kapital (*All Caps*), dalam transliterasinya huruf-huruf tersebut dikenai ketentuan tentang penggunaan huruf kapital berdasarkan pedoman ejaan Bahasa Indonesia yang berlaku (EYD). Huruf kapital, misalnya, digunakan untuk menuliskan huruf awal nama diri (orang, tempat, bulan) dan huruf pertama pada permulaan kalimat. Bila nama diri didahului oleh kata sandang (al-), maka yang ditulis dengan huruf kapital tetap huruf awal nama diri tersebut, bukan huruf awal kata sandangnya. Jika terletak pada awal kalimat, maka huruf A dari kata sandang tersebut menggunakan huruf kapital (Al-). Ketentuan yang sama juga berlaku untuk huruf awal dari judul referensi yang didahului oleh kata sandang al-, baik ketika ia ditulis dalam teks maupun dalam catatan rujukan (CK, DP, CDK, dan DR). Contoh:

*Wa mā Muḥammadun illā rasūl*

*Inna awwala baitin wuḍi‘a linnāsi lallaẓī bi Bakkata mubārakan*

*Syahrū Ramaḍān al-laẓī unzila fih al-Qur‘ān*

Naṣīr al-Dīn al-Ṭūsī

Abū Naṣr al-Farābī

Al-Gazālī

Al-Munqiz min al-Ḍalāl

Jika nama resmi seseorang menggunakan kata Ibnu (anak dari) dan Abū (bapak dari) sebagai nama kedua terakhirnya, maka kedua nama terakhir itu harus disebutkan sebagai nama akhir dalam daftar pustaka atau daftar referensi. Contoh:

Abū al-Walīd Muḥammad ibn Rusyd, ditulis menjadi: Ibnu Rusyd, Abū al-Walīd Muḥammad (bukan: Rusyd, Abū al-Walīd Muḥammad Ibnu)

Naṣr Ḥāmid Abū Zaīd, ditulis menjadi: Abū Zaīd, Naṣr Ḥāmid (bukan: Zaīd, Naṣr Ḥāmid Abū)

## B. Daftar Singkatan

Beberapa singkatan yang dibakukan adalah:

swt.	= <i>subḥānahū wa ta‘ālā</i>
saw.	= <i>ṣallallāhu ‘alaihi wa sallam</i>
a.s.	= <i>‘alaihi al-salām</i>
H	= Hijrah
M	= Maschi
SM	= Sebelum Maschi
l.	= Lahir tahun (untuk orang yang masih hidup saja)
w.	= Wafat tahun
QS .../...: 4	= QS al-Baqarah/2: 4 atau QS Āli ‘Imrān/3: 4
HR	= Hadis Riwayat
UU	= Undang-Undang
PPDH	= Pondok Pesantren Darul Huffadh
LAC	= <i>Language Advisory Council</i>
OSDHA	= Organisasi Santri Darul Huffadh
CLI	= <i>Central Language Improvement</i>

## ABSTRAK

**Nama** : Muh Rasmi  
**NIM** : 80100213024  
**Judul** : **Kontribusi Language Advisory Council (LAC) terhadap Penciptaan Lingkungan Bahasa Arab di Pondok Pesantren Darul Huffadh Tuju-tuju Kajuara Kabupaten Bone.**

---

Tesis ini membahas “Kontribusi Language Advisory Council terhadap Penciptaan Lingkungan Bahasa Arab di Pondok Pesantren Darul Huffadh Tuju-tuju Kajuara Kabupaten Bone.” Tujuan penelitian ini adalah untuk mengetahui penciptaan lingkungan bahasa Arab di Pondok Pesantren Darul Huffadh Tuju-tuju Kajuara Kabupaten Bone, mendeskripsikan bentuk-bentuk kontribusi Language Advisory Council terhadap Penciptaan Lingkungan Bahasa Arab di Pondok Pesantren Darul Huffadh dan mengeksplanasikan faktor pendukung dan penghambat yang dihadapi Language Advisory Council serta solusinya.

Penelitian berlokasi di Lembaga Bahasa Pondok Pesantren Darul Huffadh yaitu Language Advisory Council, dengan teknik pengumpulan data riset lapangan, meliputi teknik observasi, wawancara, dan dokumentasi. Pendekatan yang digunakan adalah pendekatan yuridis, linguistik, sosiologis dan pedagogis. Adapun sumber data dipilih secara *purposive*. Data yang diperoleh dianalisis dengan reduksi data, penyajian data, dan verifikasi.

Hasil penelitian menunjukkan penciptaan lingkungan bahasa Arab di Pondok Pesantren Darul Huffadh Tuju-tuju Kajuara Kabupaten Bone telah direalisasikan oleh Lembaga Bahasa Language Advisory Council dalam pembelajaran bahasa Arab di Pondok Pesantren Darul Huffadh. Dilihat dari tujuan penciptaan lingkungan bahasa Arab agar peserta didik dapat menguasai bahasa Arab sehingga mereka mampu menjadikan bahasa Arab sebagai alat komunikasi dan sekaligus mampu memahami mata pelajaran yang umumnya berbahasa Arab serta memahami buku-buku Islam atau kitab-kitab bahasa Arab lainnya disamping al-Quran dan Hadis. Language Advisory Council telah berkontribusi terhadap Penciptaan Lingkungan Bahasa Arab di Pondok Pesantren Darul Huffadh dengan membentuk bagian-bagian bahasa baik yang ada di pengurusan Organisasi Santri Darul Huffadh (OSDHA) begitupula bagian bahasa yang ada di Asrama-asrama santri melalui program-program yang telah diimplementasikan berupa kegiatan-kegiatan kebahasaan di lingkungan pesantren. Faktor-faktor pendukung penciptaan lingkungan bahasa Arab di Pondok Pesantren Darul Huffadh Tuju-tuju Kajuara Kabupaten Bone adalah apresiasi Pimpinan Pondok Pesantren Darul Huffadh terhadap penciptaan lingkungan bahasa Arab, partisipasi aktif dari santri dan dewan guru yang ada di



PPDH, diterapkannya disiplin berbahasa di lingkungan pesantren dan mata pelajaran yang pada umumnya berbahasa Arab/kitab gundul adapun faktor-faktor penghambat penciptaan lingkungan bahasa Arab adalah rendahnya pemahaman dan perhatian santri untuk berbahasa Arab sehari-hari dan kebijakan disiplin bahasa di lingkungan PPDH belum optimal serta kurangnya fasilitas dan media pembelajaran bahasa Arab. Solusi Language Advisory Council terhadap penciptaan lingkungan bahasa Arab di Pondok Pesantren Darul Huffadh adalah berusaha merealisasikan semua program-program bahasa dengan baik dan berusaha memberikan pemahaman serta kesadaran santri dan tenaga pengajar untuk berbahasa Arab di setiap aktivitas di PPDH dengan menerapkan disiplin bahasa Arab yang baik dalam lingkungan PPDH serta Menyediakan berbagai fasilitas dan media pembelajaran bahasa Arab yang lengkap dan mumpuni dan berusaha mendatangkan native speaker sehingga santri secara langsung mendengar bahasa yang dituturkan oleh penutur aslinya sehingga santri lebih termotivasi untuk berbahasa Arab.

Implikasi dari penelitian ini yaitu hendaknya para pengajar bahasa Arab memahami bahwa bahasan tentang penciptaan lingkungan bahasa Arab merupakan bahasan penting yang harus dicermati para pelajar bahasa Arab baik di sekolah-sekolah atau pesantren dan umumnya di lembaga pendidikan yang terdapat di dalamnya pembelajaran bahasa Arab. Seharusnya di dalam peningkatan keterampilan berbahasa Arab peserta didik faktor lingkungan bahasa Arab merupakan faktor yang sangat penting yang harus ada di dalamnya.



# BAB I

## PENDAHULUAN

### *A. Latar Belakang Masalah*

Manusia adalah makhluk individu dan sekaligus makhluk sosial yang berarti manusia tidak dapat hidup sendiri tanpa adanya hubungan dengan makhluk lainnya, kegiatan ini membutuhkan alat sarana media yaitu bahasa<sup>1</sup> termasuk sesama manusia dengan jalan menggunakan bahasa untuk berkomunikasi.

Bahasa sebagaimana diketahui merupakan suatu sarana yang sangat penting dalam menyampaikan suatu ide maupun pesan. Melalui bahasa kita dapat berkomunikasi dan mengetahui perkembangan yang terjadi. Bahasa sebagai sesuatu hasil karya cipta manusia<sup>2</sup> memiliki peran yang sangat penting dalam interaksi antar sesama manusia. Bahasa menandai eksistensi manusia, sehingga dapatlah dikatakan “aku berbahasa karena aku hidup”<sup>3</sup>

Dewasa ini, bahasa Arab merupakan bahasa asing bagi non Arab yang peminatnya cukup besar. Terbukti semakin banyaknya bangsa Eropa dan pemeluk agama lain yang mempelajari bahasa Arab secara mendalam, meskipun dengan motivasi yang berbeda. Paling tidak, ada tiga alasan mengapa bahasa Arab dianggap memiliki kedudukan dan peran yang amat penting. Pertama, bahasa Arab merupakan bahasa international, ciri di antaranya ialah bahasa Arab merupakan

---

<sup>1</sup>Hamsiah Djafar, *Pembelajaran Bahasa Indonesia* (Cet. I; Makassar: Alauddin Press, 2011), h. 1.

<sup>2</sup>Naif Ma'ruf, *Khasāisu al-Lughah al-Arabiyyah Wa Tarāiqi Tadrīsihā* (Cet IV; Beirut: Dar al-nafais, 1991), h. 18.

<sup>3</sup>Samsuri, *Analisis Bahasa* (Cet. VIII; Jakarta: PT Gelora aksara Pratama, 1991), h. 5.

salah satu bahasa mayor di dunia yang dituturkan oleh tidak kurang dari 200 juta orang di berbagai belahan dunia.<sup>4</sup>

Kedua, bahasa Arab merupakan bahasa al-Qur'an, kitab suci umat Islam, yang berjumlah lebih dari satu miliar jiwa.<sup>5</sup> Sekalipun dalam keyakinan muslim, al-Qur'an bukan hanya petunjuk bagi mereka, melainkan juga petunjuk bagi seluruh umat manusia.

Ketiga, bahasa Arab telah menjadi bahasa yang cukup besar peminatnya di Barat terutama dalam dasawarsa terakhir ini. Di negara Barat, khususnya di Amerika tidak satupun perguruan tinggi yang tidak menjadikan bahasa Arab sebagai salah satu mata kuliah, termasuk perguruan tinggi Katolik dan Kristen. Harvard University sebuah perguruan tinggi swasta yang paling terpendang di dunia yang didirikan oleh para pendeta Protestan, Georgetown University, sebuah universitas swasta Katolik, mempunyai pusat study Arab yang bernama *center of contemporary Arab studies*. Sedangkan di Afrika bahasa Arab menjadi bahasa pertama di negara-negara semacam Mauritania, Maroko, Aljazair, Libya dan Sudan.<sup>6</sup> Sementara di Seoul, Korea Selatan beberapa organisasi studi Islam mulai menggalakkan pengajaran bahasa Arab baik bagi orientalis maupun kaum Muslimin di sana, termasuk di Jepang terdapat lembaga pengajaran bahasa Arab yang diprakaraisai

---

<sup>4</sup>Sabah Gazzawi, *The Arabic Language* (Washington D.C: Center Of Contemporary Arab Studies, 2000), h.5, atau lihat, Azhar Arsyad, *Bahasa Arab dan Metode Pengajarannya*, h. 1

<sup>5</sup>Anwar G Chejne, *Bahasa Arab dan Peranannya dalam Sejarah*. (Jakarta: Pusat Pembinaan dan Pengembangan Bahasa Depdikbud, 1996), h. 29-30

<sup>6</sup>Azhar Arsyad, *Bahasa Arab dan Metode Pengajarannya: Beberapa Pokok Pikiran* (Cet. II; Jakarta: Pustaka Pelajar, 2004), h. 1-2.

oleh pihak Saudi.<sup>7</sup>Di Indonesia sendiri, negara dengan penduduk muslim terbesar di dunia, bahasa Arab merupakan bahasa asing yang diajarkan pada lembaga-lembaga pendidikan terutama lembaga-lembaga pendidikan bercirikan Islam seperti pondok pesantren.

Dengan demikian, dapat dikatakan bahwa bahasa Arab memiliki signifikansi yang amat besar, bukan saja bagi ratusan juta umat muslim Arab dan non Arab, melainkan juga bagi setiap yang memiliki kepentingan menjalin komunikasi efektif dengan dunia Arab khususnya dan dunia Islam umumnya. Bahasa Arab merupakan bahasa yang mesti dipelajari oleh umat Islam. Sebagaimana Allah berfirman dalam QS. Yusuf/12: 2.

إِنَّا أَنْزَلْنَاهُ قُرْآنًا عَرَبِيًّا لَعَلَّكُمْ تَعْقِلُونَ ﴿٢﴾

Artinya :

Sesungguhnya kami menurunkannya berupa al-Qur'an dengan berbahasa Arab, agar kamu memahaminya. (QS. Yusuf/12: 2).<sup>8</sup>

Bahasa Arab juga merupakan bahasa ahli Syurga dalam artian bahwa bahasa Arab sebagai alat komunikasi bagi penghuni Syurga kelak di hari kemudian sesuai hadis nabi saw. yang berbunyi:

---

<sup>7</sup>Lihat, “Bahasa Arab” dalam Dewan Redaksi Ensiklopedi Islam, *Ensiklopedi Islam*, Jilid 1 (Cet. III; Jakarta: Ichtiar Baru Van Hoeve, 1994), h.153.

<sup>8</sup>Departemen Agama RI, *Al-Qur'an Dan Terjemahannya* (Cet. III; Jakarta: Penyelenggaraan Kitab Suci, 1985), h. 794.

عن ابن عباس رضي الله عنه قال : قال رسول الله صلى الله عليه وسلم أَجِبُوا الْعَرَبَ لِثَلَاثٍ لِأَنَّيَ عَرَبِيٌّ وَالْقُرْآنَ عَرَبِيٌّ وَكَلَامَ أَهْلِ الْجَنَّةِ عَرَبِيٌّ. (رواه طبراني)<sup>9</sup>

Artinya :

Cintailah bahasa Arab karena tiga hal, karena aku adalah orang Arab, al-Qur'an berbahasa Arab dan sekaligus bahasa penghuni Syurga kelak.

Dari uraian di atas tampak tiga hal utama yang menjadikan bahasa Arab itu mengungguli bahasa lainnya; yaitu pertama karena Rasulullah adalah keturunan Arab, kedua karena bahasa Arab adalah bahasa kitab suci al-Qur'an, dan ketiga bahasa Arab adalah bahasa bagi penghuni Syurga kelak.

Pada dasarnya, penguasaan bahasa Arab telah ditekankan sejak awal, Umar bin Khattab r.a., pernah menegaskan:

احْرِصُوا عَلَى تَعَلُّمِ اللُّغَةِ الْعَرَبِيَّةِ فَإِنَّهَا جُزْءٌ مِنْ دِينِكُمْ<sup>10</sup>

Artinya:

Hendaklah kalian berupaya keras mempelajari bahasa Arab, karena ia merupakan bagian dari agamamu.

Kedudukan istimewa yang dimiliki oleh bahasa Arab di antara bahasa-bahasa lain di dunia adalah berfungsi sebagai bahasa al-Qur'an dan hadis serta kitab-kitab lainnya. Hal ini menjadi salah satu faktor mengapa orang ingin mempelajari, menguasai, dan memahami bahasa Arab karena ia merupakan bahasa al-Qur'an dan Hadis Nabi Muhammad saw. yang keduanya merupakan sumber

<sup>9</sup> Assayyid Ahmad al-Hasyim, *Mukhtārū al-Hadīṣ al-Nawawīyyi* (Cet. VI; Kairo, 1949), h. 8.

<sup>10</sup> Lihat Akhmad Munawari, *Belajar Cepat Tata Bahasa Arab Program 30 Jam: Nahwu Sharaf Sistematis* (Cet. XIV; Yogyakarta: Nurma Media Idea, 2007), h. iii.

utama dalam ajaran Islam. Maka tidak mengherankan jika kedudukan bahasa Arab sangatlah penting karena penguasaan terhadap bahasa tersebut menjadi persyaratan utama dalam mengkaji al-Qur'an di samping ilmu-ilmu lainnya.

Ada kecenderungan dalam pembelajaran bahasa Arab dalam dunia pendidikan dewasa ini untuk kembali pada pemikiran bahwa anak akan belajar lebih baik jika lingkungan diciptakan secara alamiah. Belajar akan lebih bermakna jika anak mengalami sendiri apa yang dialaminya. Dalam dunia pendidikan pada hakikatnya adalah usaha membudayakan manusia atau memanusiakan manusia. Manusia itu sendiri adalah pribadi yang utuh dan pribadi yang kompleks sehingga sulit dipelajari secara tuntas. Oleh karena itu, masalah pendidikan tak akan pernah selesai, sebab hakikat manusia itu sendiri selalu berkembang mengikuti dinamika kehidupannya. Namun tidaklah berarti bahwa pendidikan harus berjalan secara alami. Pendidikan tetap memerlukan inovasi-inovasi sesuai dengan kemajuan ilmu pengetahuan dan teknologi tanpa mengabaikan nilai-nilai manusia baik sebagai makhluk sosial maupun sebagai makhluk religius.<sup>11</sup>

Pendidikan pada dasarnya adalah usaha sadar untuk menumbuh kembangkan potensi peserta didik dengan cara mendorong dan memfasilitasi kegiatan belajar mereka. Secara detail, dalam Undang-undang RI Nomor 20 Tahun 2003 tentang sistem pendidikan Nasional Bab 1 pasal 1 ayat 1 menyatakan bahwa Pendidikan didefinisikan sebagai usaha sadar dan terencana untuk mewujudkan suasana belajar

---

<sup>11</sup>Nana Sudjana, *CBSA dalam Proses Belajar Mengajar* (Bandung: Sinar Baru Algensindo, 1996), h. 2.

dan proses belajar agar peserta didik secara aktif mengembangkan potensi dirinya untuk memiliki kekuatan spiritual keagamaan, pengendalian diri, kepribadian, kecerdasan, akhlak mulia, serta keterampilan yang diperlukan dirinya, masyarakat, bangsa dan negara.<sup>12</sup>

Oleh sebab itu, dalam melaksanakan pendidikan, faktor lingkungan merupakan salah satu faktor / unsur pendidikan yang ikut serta menentukan corak pendidikan.<sup>13</sup> Faktor lingkungan ini tidak sedikit pengaruhnya terhadap pendidikan dan pembelajaran bahasa Arab. Oleh sebab itu, perlu adanya lingkungan bahasa dalam pembelajaran bahasa Arab. Menurut Albert Bandura dalam teori belajar sosial menjelaskan bahwa setiap orang pada dasarnya belajar dari pengalaman yang pernah mereka alami dan juga dari pengamatan langsung atau bisa dikatakan dengan mencontoh suatu hal yang ada dalam lingkungannya.<sup>14</sup>

Pada prinsipnya semua orang akan belajar dari apa yang ia lihat, ia dengar dari berbagai media dan juga orang lain yang berada di sekitar mereka. Oleh karena itu, faktor lingkungan memang menjadi salah satu faktor penting dalam menciptakan karakter tumbuh kembang seseorang khususnya dalam pembelajaran. Peserta didik adalah pelajar sebagai subjek yang berada dalam lingkungan tersebut, maka dapat dijelaskan bahwa perubahan-perubahan yang diakibatkan lingkungan

---

<sup>12</sup>Undang-Undang tentang Sistem Pendidikan Nasional (UU RI No 20 tahun 2003), (Cet. II; Jakarta: Sinar Grafika, 2006), h. 2.

<sup>13</sup>Munirah, *Lingkungan Dalam perspektif Pendidikan Islam* (Cet VIII; Makassar: Alauddin Press, 2011), h. 7.

<sup>14</sup>Teori Belajar Sosial, <http://www.anneahira.com/teori-belajar-sosial.htm> diakses tanggal 16 januari 2014.

dapat bersifat menetap dan relatif permanen. Semakin kuat pengaruh lingkungan tersebut, maka perubahan yang akan terjadi pada subjek belajar diprediksikan akan semakin tinggi pula. Inilah kehebatan pengaruh lingkungan terhadap perkembangan, pertumbuhan dan perilaku seseorang. Blocher menjelaskan bahwa pada esensinya lingkungan belajar ini merupakan suatu konteks fisik, sosial, dan psikologis yang dalam konteks tersebut anak belajar dan memperoleh perilaku baru.<sup>15</sup>

Perkembangan kemampuan berbahasa seseorang dipengaruhi antara lain oleh lingkungan. Hasil penelitian menyebutkan bahwa anak yang tinggal di lingkungan ekonomi yang mapan akan lebih cepat, lebih teliti dan lebih kuat berbahasa dibandingkan dengan mereka yang tumbuh di lingkungan sosial ekonomi rendah.

Pendapat tersebut dapat ditegaskan bahwa lingkungan belajar merupakan sarana para pelajar dapat mencurahkan dirinya untuk beraktivitas, berkreasi, termasuk melakukan berbagai simulasi banyak hal sehingga mereka mendapatkan sejumlah keterampilan dari kegiatan belajar tersebut sebagai wujud dari hasil belajarnya. Jika pembelajaran peserta didik difokuskan kepada kemahiran berbahasa Arab maka dari itu perlu ada lingkungan belajar yang di dalamnya terdapat kegiatan-kegiatan bahasa Arab untuk mencapai tujuan tersebut.

Pembelajaran bahasa Arab merupakan suatu hal yang dapat mengembangkan keterampilan berkomunikasi lisan dan tulisan serta memahami dan mengungkapkan informasi, ide, perasaan, mengembangkan ilmu pengetahuan, teknologi dan budaya. Lingkungan bahasa mempunyai peranan penting dalam pemerolehan bahasa

---

<sup>15</sup>Rita Mariyana, dkk, *Pengelolaan Lingkungan Belajar* (Cet. I; Kencana, 2010), h. 39.



tersebut. Lingkungan bahasa Arab mempengaruhi dalam proses pembelajaran dan peserta didik mampu meningkatkan kemahiran berbahasa Arab, mendorong dan memberanikan mereka untuk mempraktikkannya dalam kehidupan sehari-hari, atau segala sesuatu yang didengar dan dilihat dari sesuatu yang mempengaruhi mereka dalam mempelajari bahasa Arab. Oleh sebab itu perlu adanya lingkungan bahasa Arab dalam pembelajaran bahasa arab yang dapat memberikan pemahaman kepada peserta didik tentang bahasa Arab seutuhnya.

Pavlov sebagai pelopor aliran behavioris (*al-Nazriyah al-Hissiyah al-sulukiyah*), yang kemudian diikuti Edward L. Thorndike dengan teori hukum efek, dan dilanjutkan oleh B. F. Skinner dengan teori *reinforcement* (*al-ṭawab* atau *al-ta'ziz*) menganggap bahwa merekayasa lingkungan pembelajaran adalah cara yang efektif untuk mencapai kemahiran berbahasa.<sup>16</sup>

Lingkungan Bahasa Arab adalah sebuah masyarakat yang di dalamnya terdapat bermacam-macam kegiatan bahasa Arab, baik itu percakapan sehari-hari ataupun kegiatan bahasa yang lain, seperti: latihan berpidato, seminar, proses pembelajaran, lomba-lomba bahasa, permainan bahasa, dan kegiatan terikat lainnya. Untuk mengembangkan lingkungan bahasa Arab di dalam lembaga pendidikan dibutuhkan lembaga bahasa yang merkoordinir dan sebagai penggerak bahasa dengan menerapkan kegiatan-kegiatan bahasa tersebut.

---

<sup>16</sup>Lihat Salah 'Abdul al-Majid al-arabi, *Ta'allum al-Lughah al-Hayyah wa Ta'fīmuḥā Baina al-Nazriyah wa al-Tatbiq* (Cet. I; Birut: Maktabah Libnan, 1981), h. 8.

Pesantren adalah salah satu lembaga pendidikan formal yang bercorak islami, di dalam lembaga ini terdapat jenjang pendidikan mulai dari tingkat dasar (*Madrasah Ibtidaiyyah*) sampai tingkat lanjutan (*Madrasah Aliyah*) bahkan sampai perguruan tinggi. Sebagai lembaga pendidikan Islam, pesantren dikenal merupakan lembaga pendidikan yang mampu menghasilkan alumni yang memiliki kompetensi unggul dalam bidang ilmu agama seperti fikih, al-Qur'an, al-Hadis, dan bahasa Arab. Materi bahasa Arab paling dominan dipelajari di pesantren. Pengajaran kitab kuning berbahasa Arab dan tanpa harakat atau sering disebut kitab gundul, yang merupakan satu-satunya metode yang secara formal yang diajarkan dalam komunitas pesantren di Indonesia.<sup>17</sup>

Pondok Pesantren Darul Huffadh Tuju-tuju Kajuara Bone adalah salah satu pesantren yang selain mengajarkan ilmu umum juga mengajarkan pelajaran keagamaan dan pelajaran bahasa Arab. Dengan pelajaran bahasa Arab peserta didik diharapkan mampu menguasai kemahiran berbahasa Arab. Sedangkan kemahiran berbahasa Arab adalah kemampuan menggunakan bahasa sebagai alat komunikasi, baik lisan maupun tulisan yang meliputi keterampilan membaca (*al-qirāah*), menulis (*al-kitābah*), berbicara (*al-kalām*), dan menyimak (*al-istimā'*).<sup>18</sup>

Untuk meningkatkan kemahiran berbahasa tidak bisa hanya mengandalkan kelas formal sebagai tempat untuk melatih kemahiran berbahasa, akan tetapi juga

---

<sup>17</sup>M.Amin Haedari, dkk, *Masa Depan Pesantren: dalam Tantangan Modernitas dan Tantangan Komplexitas global* (Cet. I; Jakarta, 2004). h. 2.

<sup>18</sup>Ahmad Fuand Efendi, *Metodologi Pengajaran Bahasa Arab* (Cet. II; Malang: Misykat, 2005), h. 78-81.

diperlukan penciptaan lingkungan di dalam dan di luar kelas yang memberikan keleluasaan kepada individu peserta didik untuk selalu berkomunikasi dengan bahasa Arab yang hal ini bisa di terapkan dengan diciptakan lingkungan bahasa Arab (*Bīah Arabiyah*) di lingkungan pesantren.

Pondok Pesantren Darul Huffadh ini membentuk lembaga bahasa yang disebut Language Advisory Council (LAC) sebagai sarana untuk menciptakan lingkungan bahasa Arab dalam lingkungan Pondok Pesantren Darul Huffadh agar peserta didik mampu menguasai kemahiran bahasa Arab dalam pembelajaran bahasa Arab.

Untuk menunjang kegiatan pembelajaran dan memudahkan pencapaian keberhasilan pembelajaran di PPDH, kehadiran Language Advisory Council merupakan salah satu alternatif yang baik dalam meningkatkan kualitas peserta didik dalam pembelajaran bahasa Arab, maka lembaga bahasa Pondok Pesantren Darul Huffadh berupaya semaksimal mungkin dengan cara menciptakan lingkungan di dalamnya peserta didik diwajibkan untuk berbahasa Arab sehari-hari, baik dalam proses pembelajaran di dalam kelas maupun di luar kelas dan menerapkan berbagai kegiatan-kegiatan bahasa yang terkait dengan bahasa Arab dengan memberikan hukuman bagi peserta didik atau mengadakan *Mahkamah Lugah* bagi yang melanggar disiplin berbahasa Arab yang ada di Pondok Pesantren Darul huffadh, agar supaya menghasilkan alumni-alumni berkualitas yang dapat menguasai empat kemahiran berbahasa Arab yaitu *istimā'*, *kalām*, *qirā'ah* dan *kitābah*.

## ***B. Rumusan Masalah***

Berdasarkan latar belakang tersebut, maka pokok masalah dalam penelitian ini adalah bagaimana kontribusi Language Advisory Council (LAC) terhadap penciptaan lingkungan bahasa Arab di Pondok Pesantren Darul Huffadh Tuju-Tuju Kajuara Kabupaten Bone. Pokok masalah tersebut dikembangkan dalam beberapa submasalah sebagai berikut:

1. Bagaimana gambaran penciptaan lingkungan bahasa Arab di Pondok Pesantren Darul Huffadh Tuju-tuju Kajuara Bone?
2. Bagaimana bentuk-bentuk kontribusi Language Advisory Council (LAC) terhadap penciptaan lingkungan bahasa Arab di Pondok Pesantren Darul Huffadh Tuju-tuju Kajuara Bone?
3. Faktor-faktor apa yang menjadi pendukung dan penghambat yang dihadapi Language Advisory Council (LAC) terhadap penciptaan lingkungan bahasa Arab di Pondok Pesantren Darul Huffadh dan bagaimana solusinya?

## ***C. Fokus Penelitian dan Deskripsi Fokus***

### ***1. Fokus Penelitian***

Penelitian ini berfokus pada permasalahan tentang bentuk-bentuk kontribusi Language Advisory Council (LAC) terhadap penciptaan lingkungan bahasa Arab di Pondok Pesantren Darul Huffadh Tuju-tuju Kajuara Kabupaten Bone.

### ***2. Deskripsi Fokus***

Penelitian ini berjudul kontribusi Language Advisory Council (LAC) terhadap penciptaan lingkungan bahasa Arab di Pondok Pesantren Darul Huffadh

Tuju-tuju Kajuara Kabupaten Bone. Untuk lebih memperjelas arah penelitian ini, maka perlu dijelaskan beberapa istilah yang terdapat dalam judul di atas, agar tidak terdapat kesalah pahaman pembaca dalam memahamaminya. Adapun istilah yang perlu dijelaskan adalah sebagai berikut:

a. Language Advisory Council (LAC).

Language Advisory Council (LAC) adalah lembaga bahasa yang ada di Pondok Pesantren Darul Huffadh berorientasi pada pembelajaran bahasa Arab terhadap peserta didik di Pondok Pesantren Darul Huffadh seharusnya memerlukan perhatian dari semua pihak yang ada di pesantren, karena keberadaan lembaga bahasa ini merupakan bagian yang sangat penting dalam memberikan kontribusi terhadap penciptaan lingkungan bahasa Arab di Pondok Pesantren Darul Huffadh. Dengan membentuk berbagai program-program kegiatan kebahasaan dalam pembelajaran bahasa Arab di lingkungan pesantren.

b. Lingkungan Bahasa Arab

Pengelolaan lingkungan belajar atau penciptaan lingkungan bahasa Arab adalah salah satu upaya terhadap pembelajaran bahasa Arab dengan tujuan untuk mencapai kemahiran berbahasa Arab peserta didik dalam suatu lembaga pendidikan. Penciptaan lingkungan belajar pada UU RI Nomor 20 Tahun 2003 tentang sistem pendidikan Nasional menggunakan ungkapan “Pendidikan merupakan usaha sadar dan terencana untuk mewujudkan suasana belajar” yaitu rangkaian upaya sadar dan terencana untuk menciptakan lingkungan belajar yang kondusif bagi peserta didik. Jika difokuskan terhadap pembelajaran bahasa Arab maka seharusnya ada upaya

sadar dan terencana terhadap penciptaan lingkungan bahasa Arab dalam pembelajaran bahasa tersebut.

Lingkungan Bahasa Arab adalah sebuah masyarakat yang di dalamnya terdapat bermacam-macam kegiatan bahasa arab, baik itu percakapan sehari-hari ataupun kegiatan bahasa yang lain, seperti: latihan berpidato, seminar, lomba-lomba bahasa, permainan bahasa, dan kegiatan terikat lainnya.

#### ***D. Kajian Pustaka***

Subtansi pada penelitian ini memfokuskan pada kontribusi Language Advisory Council (LAC) terhadap penciptaan lingkungan bahasa Arab di Pondok Pesantren Darul Huffadh Tuju-tuju Kajuara Kabupaten Bone. Berdasarkan penelusuran terhadap literatur-literatur yang berkaitan dengan objek kajian dalam penelitian ini, penulis menemukan beberapa karya ilmiah yang memiliki relevansi dengan penelitian ini.

Penelitian tesis yang dilakukan oleh Halimi Zuhdy, dengan judul “*Lingkungan Bahasa Arab dan Perannya dalam Belajar dan Pembelajaran di Pondok Pesantren Al-Amien Prenduan Sumenep Madura.*” penelitian ini mengungkap bahwa, lingkungan bahasa Arab di Pondok Pesantren al-Amien Prenduan Sumenep ada dua macam; lingkungan formal dan non formal. Sedangkan kegiatan-kegiatan yang terdapat dalam lingkungan formal adalah: materi berbicara, mendengarkan, mengarang, menterjemah dengan melalui pelajaran *imla'*, kaligrafi, pengayaan kosakata dan istilah, *balāghah*, *al-nahwu* dan *ṣorof*, memahami kitab, al-Qur'an, teks sastra, majalah dinding, penulisan makalah dan laboratorium bahasa.

Lingkungan non formal adalah lingkungan bahasa di luar kelas seperti di kantin, masjid, koperasi, lapangan dan lain-lain dimana santri memperoleh bahasa tanpa sadar dengan melalui kegiatan bahasa seperti seminar, dialog, demonstrasi bahasa, drama, lomba bahasa, *tasmir*, penyiaran, penyebaran kosakata dan pusat pelayanan bahasa dengan mengadakan *tajassus* (memata-matai) bagi yang melanggar disiplin bahasa. Dalam pemerolehan keterampilan bahasa tersebut hendaknya pendamping, tim monitoring, guru dan peserta didik memperhatikan lingkungan kebahasaan karena ia sangat berperan dalam pemerolehan bahasa peserta didik.<sup>19</sup>

Penelitian tesis yang dilakukan oleh Ivatul Khairiah, dengan judul “*Penggunaan Kegiatan Berbahasa Untuk Mengembangkan Lingkungan Bahasa Arab (Penelitian Eksperimen di Pondok Pesantren Darul Istiqomah Bondowoso, Jawa Timur).*” penelitian ini mengungkap bahwa, kegiatan bahasa yang sesuai untuk mengembangkan lingkungan bahasa Arab menurut para guru dan peserta didik di Pondok Pesantren Darul Istiqomah Bondowoso adalah semua kegiatan bahasa harus berjalan dengan baik, dan apabila memungkinkan dengan mengupayakan kegiatan bahasa lain yang menyenangkan yang mampu meningkatkan motivasi peserta didik dengan mengadakan panggung drama Arab yang dipandang lebih efektif untuk mengembangkan lingkungan bahasa Arab disebabkan mampu meningkatkan

---

<sup>19</sup>Halimi Zuhdy, “Lingkungan Bahasa Arab dan Perannya dalam Belajar dan Pembelajaran di Pondok Pesantren Al-Amien Prenduan Sumenep Madura”, *tesis* tahun 2007.

kemampuan kemahiran berbahasa peserta didik baik kemampuan berbicara, mendengar, berbicara dan menulis.<sup>20</sup>

Penelitian tesis yang dilakukan oleh Fadilah Nurul, dengan judul “*Pengefektifan Lingkungan Arabi dengan permainan bahasa untuk meningkatkan kemahiran berbicara (Penelitian eksperimen pada asrama di Madrasah Aliyah Negeri 3 Malang, Jawa Timur.)*” penelitian ini mengungkap bahwa, terdapat perbedaan dan peningkatan yang besar dalam hasil belajar peserta didik. Hal ini menunjukkan bahwa pengajaran berbicara dengan permainan bahasa efektif dalam meningkatkan kemampuan berbicara peserta didik. Pembelajaran ini juga sesuai untuk melatih peserta didik agar tidak hanya menghafal, tetapi juga banyak praktik berbicara agar tidak merasa bosan, mengantuk dan malas dalam belajar bahasa Arab. Pada umumnya pembelajaran kemahiran berbicara dengan permainan bahasa itu menyenangkan dan bisa meningkatkan kemahiran peserta didik dalam berbicara disebabkan permainan itu disukai semua orang apalagi anak-anak dengan kata lain “Pembelajaran kemahiran berbicara dengan permainan bahasa itu efektif untuk meningkatkan kemahiran berbicara peserta didik di lingkungan *Arabi*”<sup>21</sup>

Meskipun dalam tesis tersebut mengungkapkan bahasan tentang peranan lingkungan dalam pembelajaran bahasa Arab dan penerapan kegiatan-kegiatan dalam penciptaan lingkungan bahasa Arab di lembaga pendidikan, namun tesis ini

---

<sup>20</sup>Ivatul Khairiah, “Penggunaan Kegiatan Berbahasa Untuk Mengembangkan Lingkungan Bahasa Arab (Penelitian Eksperimen di Pondok Pesantren Darul Istiqomah Bondowoso, Jawa Timur), *tesis* tahun 2009.

<sup>21</sup>Fadilah Nurul, “Pengefektifan Lingkungan *Arabi* dengan permainan bahasa untuk meningkatkan kemahiran berbicara (Penelitian eksperimen pada asrama di Madrasah Aliyah Negeri 3 Malang, Jawa Timur.)”, *tesis* tahun 2009.



nantinya akan berbeda dengan tesis-tesis tersebut dan lokasi penelitian juga berbeda. Karena tesis ini membahas tentang kontribusi Language Advisory Council (LAC) terhadap penciptaan lingkungan bahasa Arab di Pondok Pesantren Darul Huffadh Tuju-tuju Kajuara Kabupaten Bone melalui proses penelitian lapangan.

### ***E. Tujuan dan Kegunaan Penelitian***

#### 1. Tujuan Penelitian

- a. Mengetahui gambaran penciptaan lingkungan bahasa Arab di Pondok Pesantren Darul Huffadh Tuju-tuju Kajuara Kabupaten Bone.
- b. Mendeskripsikan bentuk-bentuk kontribusi Language Advisory Council (LAC) terhadap penciptaan lingkungan bahasa Arab di Pondok Pesantren Darul Huffadh Tuju-tuju Kajuara Kabupaten Bone.
- c. Mengeksplanasikan faktor pendukung dan penghambat yang dihadapi Language Advisory Council (LAC) terhadap penciptaan lingkungan bahasa Arab di Pondok Pesantren Darul Huffadh Tuju-tuju Kajuara Kabupaten Bone.

#### 2. Kegunaan Penelitian

- a. Kegunaan intern; secara metodologis kajian ini dapat digunakan sebagai indikator untuk meningkatkan pembelajaran bahasa Arab. Dari penelitian ini diharapkan dapat menciptakan lingkungan bahasa Arab yang efektif agar mampu meningkatkan keterampilan bahasa Arab peserta didik di Pondok Pesantren Darul Huffadh.

- b. Kegunaan ekstern; kajian ini berguna sebagai bahan referensi dalam meningkatkan pembelajaran khususnya bahasa Arab dan menambah khazanah keilmuan dalam proses pembelajaran bahasa Arab dengan melalui penciptaan lingkungan bahasa Arab di lembaga pendidikan.



## BAB II

### TINJAUAN TEORETIS

#### *A. Pengertian Lingkungan Belajar*

Istilah lingkungan, secara harfiah menurut kamus besar Bahasa Indonesia diartikan sebagai satu tempat yang mempengaruhi pertumbuhan manusia<sup>1</sup> sedangkan menurut kamus bahasa Inggris peristilahan lingkungan ini cukup beragam diantaranya ada istilah *circle, area, surroundings, sphere, domain, range, dan environment* yang artinya kurang lebih berkaitan dengan keadaan atau segala sesuatu yang ada di sekitar<sup>2</sup> yang berhubungan dengan lingkungan atau suasana. Jika dikombinasikan pengertian istilah lingkungan dari kedua bahasa tersebut, maka lingkungan dapat diartikan sebagai suatu tempat atau suasana (keadaan) yang dapat mempengaruhi pertumbuhan dan perkembangan seseorang. Adapun istilah belajar banyak ahli yang mengungkap pengertian belajar, tetapi secara umum belajar diartikan sebagai perubahan tingkah laku yang relatif menetap pada diri individu, dari perpaduan kedua kata tersebut maka dapat dirumuskan pengertian lingkungan belajar yaitu suatu tempat atau suasana (keadaan) yang mempengaruhi proses perubahan tingkah laku manusia.<sup>3</sup>

Menurut Sartain (seorang ahli psikologi Amerika), sebagaimana dikutip oleh M. Ngalim Purwanto bahwa yang dimaksud dengan lingkungan (*environment*)

---

<sup>1</sup>Rita Mariyana, dkk, *Pengelolaan Lingkungan Belajar* (Cet. I; Kencana, 2010), h. 38.

<sup>2</sup>Husamah, *Pembelajaran Luar Sekolah, Outdoor Learning* (Cet. I; Jakarta: Prestasi Pustaka, 2013), h. 2.

<sup>3</sup>Rita Mariyana, dkk, *Pengelolaan Lingkungan Belajar*, h. 38.

adalah semua kondisi dalam dunia ini yang dengan cara-cara tertentu mempengaruhi tingkah laku kita, pertumbuhan, perkembangan atau *life processes* kita kecuali gen-gen. Bahkan gen-gen pula dipandang sebagai menyiapkan lingkungan (*to provide environment*) bagi gen yang lain.<sup>4</sup> Menurut Sutari Imam Barnadib "adapun yang disebut alam sekitar atau lingkungan adalah sesuatu yang ada di sekelilingnya".<sup>5</sup>

Menurut Zakiyah Daradjat, dalam arti yang luas lingkungan mencakup iklim, tempat tinggal, adat istiadat, pengetahuan, pendidikan dan alam. Dengan kata lain lingkungan ialah segala sesuatu yang tampak dan terdapat dalam alam kehidupan yang senantiasa berkembang.<sup>6</sup> Dengan demikian dapat disimpulkan bahwa lingkungan adalah semua yang tampak di sekeliling kita dan terdapat banyak faktor yang mempengaruhi perkembangan keterampilan dan tingkah laku seseorang.

Belajar menurut Shalih Abdul Aziz dan Abdul Aziz Abdul Majid,

ان التعلم هو تغيير في ذهن المتعلم يطرأ على خبرة سابقة فيحدث فيها تغيير<sup>7</sup>

Belajar adalah perubahan di dalam diri peserta didik berdasarkan pengalaman masa lalu, sehingga tercipta di dalamnya perubahan.

Menurut Arno F. Wittig "*learning is defined as a relatively permanent change a organism's behavioral repertoire occurs as a result of experience*". Artinya

---

<sup>4</sup>M. Ngalim Purwanto, *Ilmu Pendidikan Teoritis dan Praktis* (Bandung: PT. Remaja Rosda Karya, 1995), h. 72.

<sup>5</sup>Sutari Imam Barnadib, *Pengantar Ilmu Pendidikan Sistematis* (Yogyakarta: Andi Offset, 1989), h. 118.

<sup>6</sup>Zakiyah Daradjat, *Ilmu Pendidikan Islam* (Jakarta: Bumi Aksara, 1996), h. 63.

<sup>7</sup>Shalih Abdul Aziz, Abdul Aziz Abdul Majid, *al-Tarbiyah wa Thurūqu Tadrīs* (Mesir: Darul Ma'arif, t.th), h. 169.

belajar adalah perubahan yang relatif permanen dalam tingkah laku yang merupakan hasil dari pengalaman atau kebiasaan yang telah lalu.<sup>8</sup>

Manusia adalah pelajar sebagai subjek yang berada di lingkungan tersebut dan perubahan-perubahan yang diakibatkan lingkungan dapat bersifat relatif permanen. Semakin kuat pengaruh lingkungan tersebut, maka perubahan yang akan terjadi pada subjek belajar diprediksikan semakin tinggi pula. Inilah kehebatan pengaruh lingkungan terhadap prilaku dan keterampilan seseorang.

Pengertian secara psikologis, belajar merupakan suatu proses perubahan, yaitu perubahan tingkah laku sebagai hasil dari interaksi dengan lingkungan dalam memenuhi kebutuhan hidup. Perubahan-perubahan tersebut akan nyata dalam seluruh aspek tingkah laku. Pengertian belajar dapat didefinisikan sebagai suatu proses usaha yang dilakukan seseorang untuk memperoleh suatu perubahan tingkah laku yang secara keseluruhan, sebagai hasil pengalamannya sendiri dalam interaksi dengan lingkungannya.<sup>9</sup> Dengan demikian dapat disimpulkan bahwa belajar adalah aktifitas yang dilakukan dengan sengaja sehingga menyebabkan perubahan pada individu yang relatif tetap, baik dalam hal pengetahuan (*kognitif*), sikap (*afektif*) dan keterampilan (*psikomotorik*).

Belajar berhubungan dengan perubahan tingkah laku seseorang terhadap sesuatu situasi tertentu yang disebabkan oleh pengalamannya yang berulang-ulang

---

<sup>8</sup>Arno F. Wittig, *Psychology Of Learning* (Newyork: Schaum's Autline Series, 1981), h. 127.

<sup>9</sup>Slameto. *Belajar dan Faktor-faktor yang Mempengaruhinya* (Cet. IV; Jakarta: Rineka Cipta, 2003), h. 2.

dalam situasi itu.<sup>10</sup> Begitupula belajar adalah proses perubahan tingkah laku berkat pengalaman dan latihan. Tanpa pengalaman dan latihan sangat sedikit proses belajar dapat berlangsung. Pengalaman adalah suatu interaksi antara individu dengan lingkungan, dalam interaksi itulah individu belajar, ia memperoleh pengertian, sikap, keterampilan dan sebagainya. Mengajar adalah membimbing peserta didik belajar. Maka guru mesti mengajar mengatur lingkungan sebaik-baiknya sehingga tercipta lingkungan sebagai komponen pengajaran yang penting kedudukannya secara baik dan memenuhi syarat.

Lingkungan berarti segala sesuatu yang ada di luar individu.<sup>11</sup> Dalam hubungannya dengan kegiatan pendidikan, lingkungan dapat diartikan sebagai segala sesuatu yang berada diluar diri peserta didik atau sekitar peserta didik yang mempengaruhi segala aktivitas kehidupan peserta didik sehari-hari. Lingkungan memberikan pengaruh yang sangat besar bagi perkembangan peserta didik sehingga lingkungan dapat dikatakan “pendidik yang tersembunyi”, karna pengaruh lingkungan yang tidak sengaja tersebut besar juga bagi perkembangan peserta didik.<sup>12</sup>

Lingkungan belajar juga merupakan segala apa yang bisa mendukung pengajaran itu sendiri yang dapat difungsikan sebagai sumber belajar. Bukan hanya guru dan buku/bahan pelajaran yang menjadi sumber belajar. Begitupula apa yang

---

<sup>10</sup>Muhammad Thobroni dan Arif Mustafa, *Belajar dan Pembelajaran* (Cet. I; Jogjakarta: Ar-Ruzz Media, 2011), h. 19.

<sup>11</sup>Ahmad Rohani, *Pengelolaan Pengajaran* (Jakarta: Rineka Cipta, 2004), h. 19.

<sup>12</sup>Suryo Subroto, *Beberapa Aspek Dasar-Dasar Kependidikan* (Jakarta: Rineka Cipta, 1990), h. 30.

dipelajari peserta didik tidak hanya terbatas pada apa yang disampaikan guru dan apa yang ada dalam *textbook*. Banyak hal yang dapat dipelajari dan dijadikan sumber belajar peserta didik. Pengajaran yang menghiraukan prinsip lingkungan akan mengakibatkan peserta didik tidak mampu beradaptasi dengan kehidupan tempat ia hidup. Pengetahuan yang mungkin ia kuasai belum menjamin bagaimana ia menerapkan pengetahuannya itu bagi lingkungan yang ia hadapi.

Ada 2 macam cara menggunakan lingkungan sebagai sumber belajar.

1. Membawa peserta didik dalam lingkungan dan masyarakat untuk pelajaran.
2. Membawa sumber-sumber dari masyarakat ke dalam kelas pengajaran untuk kepentingan pelajaran (*resources person*, benda-benda, seperti pameran atau koleksi).

Usaha-usaha lain yang dapat dilakukan untuk melaksanakan prinsip lingkungan diantaranya:

- Memberi pengetahuan tentang lingkungan peserta didik.
- Mengusahakan agar alat yang digunakan berasal dari lingkungan yang dikumpulkan baik oleh guru maupun peserta didik.
- Memberi kesempatan kepada peserta didik untuk melaksanakan penyelidikan sesuai dengan kemampuannya melalui bacaan-bacaan dan observasi kemudian mengespresikan hasil penemuannya dalam bentuk percakapan, karangan, gambar, pameran, perayaan dan sebagainya.<sup>13</sup>

---

<sup>13</sup>Ahmad Rohani HM, *Pengelolaan Pengajaran* (Cet. II; Jakarta: PT Rineka Cipta,2004), h. 19-20.

Pembelajaran membutuhkan sebuah proses yang disadari yang cenderung bersifat permanen dan mengubah perilaku. Pada proses tersebut terjadi penguatan informasi yang kemudian disimpan dalam memori. Selanjutnya, keterampilan tersebut diwujudkan secara praktis pada keaktifan peserta didik dalam merespon dan bereaksi terhadap peristiwa-peristiwa yang terjadi pada diri peserta didik ataupun lingkungannya.<sup>14</sup>

Thomas M. Risk dalam bukunya *Principles and Practices of Teaching* mengemukakan tentang belajar mengajar sebagai berikut: *Teaching is the guidance of learning experiences* (mengajar adalah proses membimbing pengalaman belajar). Pengalaman itu sendiri hanya mungkin diperoleh jika peserta didik itu dengan keaktifannya sendiri bereaksi terhadap lingkungannya<sup>15</sup>

Disamping kita dapat merumuskan pengertian lingkungan belajar berdasarkan kombinasi istilah atau kajian *etimologis*, kita juga dapat merujuk kepada berbagai rumusan pengertian lingkungan belajar menurut sejumlah ahli. Antara ahli yang menyampaikan pendapatnya adalah Blocher (1974), ia menjelaskan bahwa pada esensinya lingkungan belajar ini merupakan suatu konteks fisik, sosial, dan psikologis yang dalam konteks tersebut anak belajar dan memperoleh perilaku baru.<sup>16</sup>

---

<sup>14</sup>Muhammad Thobroni dan Arif Mustafa, *Belajar dan Pembelajaran*, h 19.

<sup>15</sup>Ahmad Rohani HM, *Pengelolaan Pengajaran* (Cet. II; Jakarta: PT Rineka Cipta, 2004), h. 6.

<sup>16</sup>Rita Mariyana, dkk, *Pengelolaan Lingkungan Belajar*, h. 39.



Lingkungan tempat belajar mempunyai pengaruh penting terhadap hasil pembelajaran. Lingkungan yang menguntungkan dan memenuhi syarat paling tidak mendukung meningkatnya intensitas proses pembelajaran dan mempunyai pengaruh positif terhadap pencapaian tujuan pembelajaran.<sup>17</sup>

Setelah mengetahui pengertian lingkungan dan belajar, maka dapat disimpulkan bahwa lingkungan belajar peserta didik adalah semua yang tampak di sekeliling peserta didik dan adanya faktor-faktor yang mempengaruhi perkembangan dan tingkah laku mereka dalam menjalankan aktifitas, yakni usaha untuk memperoleh perubahan dalam pengetahuan (*kognitif*), sikap (*afektif*) dan keterampilan (*psikomotorik*). Dalam hal ini lingkungan belajar yang baik diharapkan untuk menggugah emosi peserta didik agar termotivasi untuk belajar.

### ***B. Aspek-Aspek Lingkungan Belajar***

Lingkungan merupakan faktor yang berpengaruh terhadap perkembangan peserta didik, adapun aspek-aspek lingkungan belajar yang mempengaruhi perkembangan peserta didik yaitu lingkungan keluarga, sekolah dan masyarakat.

#### **1. Keluarga**

Keluarga dikenal sebagai lingkungan belajar yang pertama dan utama. Predikat ini mengindikasikan betapa pentingnya peran dan pengaruh lingkungan keluarga dalam pembentukan perilaku dan kepribadian anak. Keluarga adalah

---

<sup>17</sup>Abdul Majid, *Perencanaan Pembelajaran* (Cet. V; Bandung: PT Remaja Rosdakarya, 2008), h. 167.

persekutuan hidup terkait dari masyarakat negara yang luas.<sup>18</sup> Menurut Hasan Langgulung keluarga adalah unit pertama dan institusi pertama dalam masyarakat dimana hubungan-hubungan yang terjadi di dalamnya sebagian besarnya bersifat hubungan-hubungan langsung.<sup>19</sup> Mengingat pentingnya hidup keluarga yang demikian itu maka Islam memandang keluarga bukan hanya sebagai persekutuan hidup terkecil saja, tetapi lebih dari itu yakni sebagai tempat untuk pendidikan manusia yang dapat memberi kemungkinan bahagia dan celaknya anggota-anggota keluarga tersebut dunia dan akhirat.

Sebagaimana hadis Rasulullah saw. yang menyatakan bahwa setiap anak dilahirkan dalam keadaan fitrah tetapi orang tuanyalah yang menjadikannya yahudi, nasrani atau majusi.

عَنْ أَبِي هُرَيْرَةَ رَضِيَ اللَّهُ عَنْهُ قَالَ: قَالَ رَسُولُ اللَّهِ صَلَّى اللَّهُ عَلَيْهِ وَسَلَّمَ: مَا مِنْ مَوْلُودٍ إِلَّا يُولَدُ عَلَى الْفِطْرَةِ فَأَبَوَاهُ يُهَوِّدَانِهِ أَوْ يُنَصِّرَانِهِ أَوْ يُمَجِّسَانِهِ. رواه البخاري والمسلم<sup>20</sup>

Artinya:

Diriwayatkan dari Abu Hurairah r.a.: Rasulullah saw. pernah bersabda “Setiap anak dilahirkan dalam keadaan fitrah tetapi orang tuanyalah menjadikan dia seorang Yahudi, Nasrani atau Majusi (HR. Bukhari dan Muslim).

<sup>18</sup>Arifin, *Hubungan Timbal Balik Pendidikan Agama di Lingkungan Sekolah dan Keluarga* (Jakarta: Bulan Bintang, 1972), h. 74.

<sup>19</sup>Hasan Langgulung, *Manusia dan Pendidikan Suatu Analisa Psikologi Pendidikan* (Jakarta: Alhusna Rizka, 1995), h. 346

<sup>20</sup>Zainuddin Ahmad bin Abdul Latif Azzubaidi, *Mukhtaṣar Ṣakhīkhul Bukhari*, (Beirut: Darul Kutb Al-Alamiyah, t.t.), h.154.

Terkait dengan pernyataan bahwa orang tuanyalah yang dapat menjadikan anaknya menjadi Yahudi, Nasrani maupun Majusi, itu karena memang orang tualah yang memiliki peranan yang sangat besar dalam proses perkembangan anak.

Peran keluarga lebih banyak memberikan pengaruh dukungan dalam penyediaan fasilitas maupun penciptaan suasana belajar yang kondusif, baik dalam hal pembentukan perilaku, sikap dan kebiasaan, penanaman nilai, dan keterampilan. Lingkungan keluarga bisa memberikan pengaruh yang kuat dan sifatnya langsung berkenaan dengan pengembangan aspek-aspek perilaku, keluarga juga dapat berfungsi langsung sebagai lingkungan kehidupan nyata untuk mempraktikkan aspek-aspek perilaku tersebut. Dalam lingkungan ini terletak dasar-dasar pendidikan karena pendidikan berlangsung dengan sendirinya sesuai dengan tatanan pergaulan yang berlaku di dalam keluarga tersebut. Sehingga dapatlah dikatakan dasar-dasar pengalaman melalui rasa kasih sayang, penuh kecintaan, kebutuhan akan kewibawaan dan nilai-nilai kepatuhan, menjadikan pergaulan yang demikian itu berlangsung dalam hubungan yang harmonis antara anggota keluarga yang satu dengan yang lain, maka penghayatan terhadapnya mempunyai arti yang amat penting. Sehingga ayah sebagai kepala keluarga mempunyai tanggung jawab yang besar dalam lingkungan tersebut, demikian juga Islam memerintahkan kepada orang tua (ayah) untuk berlaku sebagai pemimpin keluarga, sebagaimana tergambar dalam firman Allah swt fungsi orang tua terhadap lingkungan keluarganya:

يَأْتِيهَا الَّذِينَ ءَامَنُوا قُوًا أَنفُسَكُمْ وَأَهْلِيكُمْ نَارًا.....

Artinya:

Hai orang-orang yang beriman, peliharalah dirimu dan keluargamu dari api neraka...” (QS. Al-Tahrim : 6).<sup>21</sup>

Dari ayat di atas dapat disimpulkan bahwa orang tua mempunyai dua fungsi yaitu :

1. Orang tua sebagai pendidik keluarga
2. Orang tua sebagai pemelihara dan pelindung keluarga.<sup>22</sup>

Secara garis besar beberapa fungsi keluarga dalam mendewasakan anak dapat dikelompokkan sebagai berikut :

1. Fungsi protektif yaitu melindungi dan menjaga anak dari mara bahaya dan pengaruh buruk dari luar atau dalam serta melindungi dari ketidakmampuan anak untuk bergaul menyesuaikan diri terhadap lingkungan.
2. Fungsi biologis atau prokreatif (pengadaan) yaitu semua kebutuhan yang mencakup seluruh kebutuhan biologis antara lain melahirkan, memelihara serta menjamin kesehatan dan pertumbuhan anak.
3. Fungsi afektif yaitu memberi kasih sayang, kehangatan, kepercayaan dan keakraban serta menumbuhkan emosi dan sentimen positif terhadap diri anak dan menjaga dari hal-hal yang bersifat negatif terhadap pertumbuhan diri anak.
4. Fungsi rekreatif yaitu menyajikan iklim keluarga yang intim, hangat, ramah, santai serta tenang dan menyenangkan agar seluruh anggota keluarga yang berada di rumah bisa betah tinggal di dalam rumah.
5. Fungsi ekonomis yaitu tercukupinya nafkah, menjamin proses produksi dan konsumsi keluarga serta tercukupinya biaya pendidikan terhadap anak.
6. Fungsi sosialis membina anak pada taraf kedewasaan kemandirian, tanggung jawab, pengenalan nilai-nilai moral dan melakukan tugas hidup sebagai manusia kreatif.

---

<sup>21</sup>Soenarjo,et.al., (Tim Penyusun), *Al-Qur'an dan Terjemahnya* (Jakarta: Departemen Agama RI, 1971), h. 951.

<sup>22</sup>Arifin, *Hubungan Timbal Balik Pendidikan Agama di Lingkungan Sekolah dan Keluarga*. h. 75.

7. Fungsi edukatif yaitu memperkenalkan anak pada norma hukum, larangan, keharusan, kewajiban dan norma peradaban serta menjadi manusia budaya.
8. Fungsi religius yaitu mengajak anak dan semua anggota keluarga untuk hidup dalam suasana yang agamis yang mempunyai keimanan yang kuat.<sup>23</sup>

## 2. Sekolah

Sekolah adalah lembaga pendidikan yang penting sesudah keluarga, sekolah berfungsi dan bertujuan untuk memfasilitasi proses perkembangan anak, secara menyeluruh sehingga dapat berkembang secara optimal sesuai dengan harapan-harapan dan norma-norma yang berlaku di masyarakat. Meskipun tampaknya di sekolah itu sangat dominan dalam perkembangan aspek intelektual peserta didik, namun sebenarnya sekolah berfungsi dan berperan dalam mengembangkan segenap aspek perilaku termasuk perkembangan aspek-aspek sosial moral dan emosi. Pada hakekatnya proses pembelajaran di sekolah adalah merupakan rangkaian proses komunikasi antara peserta didik dan pendidik yang berlangsung atas dasar minat, bakat dan kemampuan dari masing-masing peserta didik<sup>24</sup>

Keseluruhan proses pendidikan di sekolah, kegiatan belajar merupakan kegiatan yang paling pokok, ini berarti bahwa berhasil tidaknya pencapaian tujuan pendidikan banyak bergantung kepada bagaimana proses belajar yang dialami oleh siswa sebagai peserta didik.<sup>25</sup>

---

<sup>23</sup>Kartini Kartono, *Pengantar Ilmu Mendidik Teoritis* (Bandung: Mandarmadya, 1992), h. 115-117.

<sup>24</sup>A. Razak Daruma, *Diagnosa Kesulitan Belajar dan Beberapa Teknik Bimbingan* (Ujung Pandang: FIP-IKIP, 1988), h. 1.

<sup>25</sup>Slameto. *Belajar dan faktor-Faktor yang Mempengaruhinya*, h.1.

Lingkungan belajar peserta didik di sekolah terdapat dua aspek pokok, yaitu:

a) Lingkungan fisik sekolah

Lingkungan fisik merupakan lingkungan belajar peserta didik yang sangat penting. Peserta didik menginginkan sarana dan prasarana yang baik untuk belajar baik berupa gedung sebagai ruang kelas dan perlengkapan media yang menunjang pembelajaran, dengan demikian ada kesenangan peserta didik untuk belajar di sekolah. Gedung sekolah dan perlengkapan fisik yang bagus tidak saja merupakan tempat belajar, akan tetapi merupakan bagian penting dalam kehidupan peserta didik di mana dia belajar, berolah raga dan berkreasi. Adapun lingkungan fisik meliputi:

1) Kondisi bangunan dan lokasi sekolah

Dalam mendirikan suatu bangunan sekolah haruslah dipenuhi persyaratan sebagai berikut :

- Harus memenuhi kebutuhan pendidikan yang didasarkan pada umur anak dan kebutuhan pendidik.
- Harus dapat memenuhi perkembangan program pendidikan di masa yang akan datang yang mungkin berupa perubahan cara mengajar dan peralatan guru.
- Harus memenuhi syarat-syarat kesehatan, keamanan dan nyaman.
- Memenuhi perluasan gedung
- Dekat dengan perumahan penduduk
- Dekat dengan tanah lapang atau taman, jika tidak mempunyai aula olah raga atau lapangan olah raga.<sup>26</sup>

2) Fasilitas dan sarana umum

---

<sup>26</sup>Sonjia Poernomo, *Kesehatan Sekolah di Indonesia* (Jakarta: Erlangga, 1990), h. 46.

Untuk menunjang kelancaran proses belajar mengajar di sekolah diperlukan fasilitas dan sarana umum yang memadai. Dalam hal ini adalah untuk memberi kenyamanan dan kemudahan pada semua warga sekolah, yaitu dengan adanya gedung sekolah yang bagus, tempat ibadah, perpustakaan, laboratorium, kamar mandi, toilet, taman sekolah, dan lain-lain. Demikian pula media belajar yang lengkap dan tepat akan memperlancar penerimaan bahan pelajaran yang diberikan kepada peserta didik sehingga meningkatkan keterampilan-keterampilan dalam berbagai aspek.

Kenyataan saat ini dengan banyaknya tuntutan yang masuk ke sekolah, maka memerlukan sarana dan prasarana yang membantu lancarnya belajar peserta didik, seperti buku-buku di perpustakaan, laboratorium atau media-media lain. Kebanyakan sekolah masih kurang memiliki media dalam jumlah maupun kualitasnya. Sehingga mengusahakan alat pelajaran yang baik dan lengkap adalah perlu agar guru dapat mengajar dengan baik sehingga peserta didik dapat menerima pelajaran dengan baik, serta dapat belajar dengan baik pula.<sup>27</sup>

b) Lingkungan sosial di sekolah

Dalam mengikuti pendidikan di sekolah peserta didik menyesuaikan diri dengan lingkungan yang ada di sekelilingnya disebabkan pada

---

<sup>27</sup>Slameto, *Belajar dan Faktor-faktor yang Mempengaruhinya*. h. 68.

pendidikan tersebut mulai timbul perkembangan kesadaran, kewajiban belajar dan sebagainya.

Perkembangan sosial peserta didik dipengaruhi oleh lingkungan sosial yang ada di sekolah, oleh karena itu tugas seorang guru harus bisa membina peserta didik di lingkungan sekolah yang baik. Adapun lingkungan sosial di sekolah meliputi:

1) Sikap dan penampilan guru

Faktor yang paling besar pengaruhnya dalam proses pendidikan yang ada di sekolah adalah seorang guru, sehingga guru di sini mempunyai andil yang sangat besar mengarahkan anak didik dimana harus dibawa, oleh sebab itu sikap dan penampilan seorang guru harus bisa menjadi panutan bagi anak didiknya. al-Qur'an merupakan sumber pedoman hidup utama bagi umat Islam, di dalamnya berisi petunjuk-petunjuk yang harus diamalkan dalam kehidupan manusia. Untuk itu seorang guru yang menjadi panutan bagi peserta didik harus memiliki sifat-sifat yang diajarkan dalam al-Qur'an.

Nabi Muhammad saw. di samping sebagai utusan Allah juga sebagai guru (pendidik) bagi umatnya, beliau memiliki akhlak yang mulia sehingga dapat dijadikan suri tauladan. Sebagaimana firman Allah swt. QS al-Ahzab/33: 21.

لَقَدْ كَانَ لَكُمْ فِي رَسُولِ اللَّهِ أُسْوَةٌ حَسَنَةٌ.....



Artinya:

Sesungguhnya telah ada pada (diri) Rasulullah itu suri tauladan yang baik bagimu...<sup>28</sup>

Pada ayat ini menjelaskan bahwa sebenarnya nabi Muhammad saw. adalah seorang yang kuat imannya, berani, sabar, dan tabah menghadapi segala macam cobaan, percaya dengan sepenuhnya kepada segala ketentuan-ketentuan Allah dan beliau mempunyai akhlak yang mulia.<sup>29</sup> Jadi seorang guru agar dapat menjadi panutan bagi peserta didiknya, ia harus memiliki akhlak yang agung, sebagaimana dalam diri Rasulullah saw. Allah swt. berfirman QS al-Qalam/68: 4.

وَإِنَّكَ لَعَلَىٰ خُلُقٍ عَظِيمٍ

Artinya:

Dan sesungguhnya kamu benar-benar berbudi pekerti yang agung.<sup>30</sup>

Ayat ini menggambarkan tugas Rasulullah saw. sebagai seorang yang berakhlak agung. Beliau diberi tugas menyampaikan agama Allah kepada manusia agar manusia dengan menganut agama itu mempunyai akhlak yang agung.<sup>31</sup>

Untuk lebih rincinya bahwa akhlak mulia bagi seorang guru sebagai sifat-sifat terpuji yang harus dimilikinya adalah sebagai berikut :

#### 1. Ikhlas dan tidak tamak

<sup>28</sup>Soenarjo,et.al., (Tim Penyusun), *Al-Qur'an dan Terjemahnya*. h. 951.

<sup>29</sup>Universitas Islam Indonesia, *al-Qur'an dan Tafsirnya Jilid VII* (Yogyakarta: Dana Bhakti Wakaf, 1995), h. 743-744.

<sup>30</sup>Soenarjo,et.al., (Tim Penyusun), *Al-Qur'an dan Terjemahnya*. h. 951.

<sup>31</sup>Universitas Islam Indonesia, *al-Qur'an dan Tafsirnya Jilid VII*. h. 743-744.

2. Jujur
3. Adil dan Taqwa
4. Lemah lembut, pemaaf dan musyawarah
5. Rendah hati
6. Wibawa
7. Berilmu luas dan bertubuh sehat
8. Menguasai bahan pelajaran
9. Mencintai pekerjaan
10. Mengetahui Kapasitas Peserta Didik
11. Selalu Ingin Menambah Keilmuannya
12. Selalu mengajak kepada kebaikan.<sup>32</sup>

Demikianlah beberapa diantara sifat-sifat yang harus dimiliki seorang guru berdasarkan kitab suci al-Qur'an. Pada intinya guru harus memiliki sifat-sifat rabbani yakni orang-orang yang sempurna ilmunya dan taqwa kepada Allah. Dari beberapa sifat yang telah disebutkan maka secara garis besar sifat tersebut dapat dikategorikan menjadi tiga kelompok yakni :

1. Sifat-sifat yang menyangkut keadaan fisik yakni sifat yang berkenaan dengan lahiriah seorang guru, seperti : tubuh sehat dan kuat serta akal yang sehat pula.

---

<sup>32</sup>Zuhairini, *Metodologi Pendidikan Agama* (Solo: Ramadani; 1993), h. 179.

2. Sifat-sifat yang menyangkut keadaan psikis, yakni sifat-sifat yang berkenaan dengan batiniah dan kejiwaan guru, seperti sifat takwa, ikhlas, jujur, sabar, lembut, pemaaf dan sebagainya.
3. Sifat-sifat yang menyangkut masalah didaktis, yakni sifat-sifat yang berkenaan dengan tugas-tugas dalam pendidikan seperti berilmu dan berwawasan luas, menguasai bahan pelajaran, mengetahui kapasitas akal peserta didik, kemauan untuk selalu menambah keilmuannya, mengajak peserta didik untuk selalu berbuat baik, mencintai pekerjaannya dan lain sebagainya.

#### 2) Sikap dan perilaku peserta didik

Guru yang kurang mendekati peserta didik dan kurang bijaksana, tidak akan melihat bahwa di dalam kelas ada kelompok yang saling bersaing secara tidak sehat. Ruang kelas tidak terbina, bahkan hubungan masing-masing peserta didik tidak tampak.

Peserta didik mempunyai sifat atau perilaku yang kurang menyenangkan teman lain, mempunyai rasa rendah diri atau sedang mengalami tekanan-tekanan batin, akan diasingkan dari kelompok tersebut. Akibatnya akan mengganggu belajar peserta didik. Lebih-lebih lagi ia menjadi malas untuk masuk sekolah dengan alasan-alasan tertentu, karena di sekolah mengalami perlakuan yang kurang menyenangkan dari teman-temannya. Jika hal ini terjadi, agar sedapat mungkin peserta didik diberi

pelayanan bimbingan dan penyuluhan agar ia kembali ke dalam kelompoknya<sup>33</sup> sehingga ia mendapatkan suasana belajar yang baik.

Di samping itu teman bergaul juga sangat berpengaruh terhadap sikap dan perilaku peserta didik. Teman bergaul yang baik akan berpengaruh baik terhadap diri peserta didik, begitu juga sebaliknya. Agar peserta didik dapat belajar dengan baik, maka perlulah diusahakan agar peserta didik memiliki teman bergaul yang baik dengan pembinaan yang baik dari guru di sekolah.

### 3. Masyarakat

Sebagai salah satu lingkungan terjadinya pendidikan, masyarakat mempunyai pengaruh yang besar terhadap berlangsungnya segala kegiatan yang menyangkut masalah pendidikan. Dilihat dari materi jelaslah bahwa kegiatan pendidikan di masyarakat bersifat informal yang terdiri dari generasi muda yang akan meneruskan kehidupan masyarakat itu sendiri, adapun materi itu berupa kegiatan keagamaan, sosial serta kegiatan positif lainnya. Oleh karena itu bahan apa yang diberikan kepada anak didik sebagai generasi harus disesuaikan dengan keadaan dan tuntutan masyarakat dimana kegiatan itu berlangsung.

Pendidikan dalam lingkungan masyarakat ini boleh dikatakan pendidikan secara langsung. Pendidikan yang dilaksanakan dengan tidak mendidik dirinya sendiri, mencari pengetahuan dan pengalaman sendiri dan keagamaan di dalam

---

<sup>33</sup>Slameto, *Belajar dan Faktor-faktor yang Mempengaruhinya*. h. 67.

masyarakat.<sup>34</sup> Melalui pendidikan inilah masyarakat mengajarkan bagaimana cara bertingkah laku dalam hidup bermasyarakat.

### ***C. Jenis-Jenis Lingkungan Sebagai Sumber Belajar***

Pada dasarnya semua jenis lingkungan yang ada di sekitar peserta didik dapat dimanfaatkan untuk mengoptimalkan kegiatan pendidikan sepanjang relevan dengan kompetensi dan hasil belajar peserta didik. Menurut Hamalik, pendidikan sebaiknya disesuaikan dengan keadaan alam sekitar. Alam sekitar peserta didik merupakan lingkungan sekitar kehidupan peserta didik yang dapat berupa lingkungan alam, sosial, dan buatan.

#### **1. Lingkungan Alam**

Lingkungan alam yang berkenaan dengan segala sesuatu yang sifatnya alamiah seperti keadaan geografis, iklim, suhu udara, musim, flora (tumbuhan), fauna (hewan), dan sumber daya alam (air, hutan, tanah, batu-batuan dan lain-lain). Aspek-aspek lingkungan alam ini dapat dipelajari langsung oleh peserta didik dan sifatnya relatif menetap,<sup>35</sup> oleh karena itu jenis lingkungan ini akan lebih mudah dikenal dan dipelajari oleh anak. Sesuai dengan kemampuannya, anak dapat mengamati perubahan-perubahan yang terjadi dan dialami dalam kehidupan sehari-hari, termasuk juga proses terjadinya. Dengan mempelajari lingkungan alam ini diharapkan anak akan lebih memahami gejala-gejala alam yang terjadi dalam kehidupannya sehari-hari, lebih dari itu diharapkan juga dapat menumbuhkan

---

<sup>34</sup>Slameto, *Belajar dan Faktor-faktor yang Mempengaruhinya*. h. 180.

<sup>35</sup>Husamah, *Pembelajaran Luar Sekolah, Outdoor Learning*, h. 5.

kesadaran sejak awal untuk mencintai alam, dan mungkin juga anak bisa turut berpartisipasi untuk menjaga dan memelihara lingkungan alam.

## 2. Lingkungan Sosial

Selain lingkungan alam sebagaimana telah diuraikan di atas jenis lingkungan lain yang kaya akan informasi bagi peserta didik yaitu lingkungan sosial. Masalah-masalah sosial sehari-hari yang dihadapi oleh peserta didik merupakan pengalaman belajar sekaligus lingkungan sosial sebagai sumber belajar berkenaan dengan interaksi manusia dengan kehidupan masyarakat.

Pemanfaatan lingkungan sosial bagi peserta didik sebagai media dan sebagai sumber belajar dalam kegiatan pendidikan sebaiknya dimulai dari lingkungan yang terkecil atau paling dekat seperti keluarga, tetangga, warga, desa, kecamatan dan seterusnya.

Menurut Sumardi Suryabrata, lingkungan yang mempengaruhi belajar dibagi atas dua, yaitu lingkungan non sosial dan lingkungan sosial.<sup>36</sup>

### a) Lingkungan non sosial

Lingkungan non sosial meliputi: keadaan udara, suhu, cuaca, waktu (pagi, siang, sore dan malam), tempat, alat-alat yang digunakan untuk belajar (seperti alat tulis menulis, buku-buku, alat-alat peraga dan sebagainya yang bisa disebut sebagai alat belajar), semua ini dapat berpengaruh terhadap proses belajar.

### b) Lingkungan sosial

---

<sup>36</sup>Sumardi Subroto, *Psikologi Pendidikan* (Jakarta: CV. Rajawali, 1986), h. 249.

Yang dimaksud dengan lingkungan sosial adalah manusia (sesama manusia) baik manusia itu hadir maupun kehadirannya tidak langsung.

### 3. Lingkungan Buatan

Disamping lingkungan alam dan lingkungan sosial yang sifatnya alami, ada juga yang disebut lingkungan buatan yakni lingkungan yang sengaja diciptakan manusia untuk tujuan-tujuan tertentu yang bermanfaat bagi kehidupan manusia.<sup>37</sup> Peserta didik dapat mempelajari lingkungan buatan dari berbagai aspek seperti prosesnya, pemanfaatannya, fungsinya, pemeliharannya, daya dukungnya, serta aspek lain yang berkenaan dengan pembangunan dan kepentingan manusia dan masyarakat pada umumnya. Agar penggunaan lingkungan ini efektif perlu disesuaikan dengan rencana kegiatan atau program yang ada. Dengan begitu, maka lingkungan ini dapat memperkaya dan memperjelas bahan ajar yang dipelajari dan bisa dijadikan sebagai laboratorium bagi peserta didik.

#### ***D. Lingkungan Bahasa dan Pembelajaran Bahasa Arab***

Salah satu faktor yang sangat mempengaruhi dan menentukan keberhasilan proses pembelajaran adalah lingkungan (*environment* atau *bīah*), tak terkecuali lingkungan berbahasa. Keberadaan lingkungan berbahasa Arab menjadi sangat penting karena ia selalu hadir, melingkupi, memberi nuansa dan konteks pembelajaran bahasa Arab itu sendiri. Jika lingkungan tempat pembelajaran bahasa Arab itu kondusif, niscaya proses pembelajaran juga berlangsung kondusif.

---

<sup>37</sup>Husamah, *Pembelajaran Luar Sekolah, Outdoor Learning*, h. 5-8.

Sedemikian pentingnya lingkungan bahasa Arab terhadap pembelajaran bahasa Arab.

**a. Lingkungan Bahasa**

Teknik lewat media dengan menggunakan lingkungan sebagai sumber belajar ini bertitik tolak dari suatu *approach* yang mengutamakan aktivitas komunikasi yang sesungguhnya agar kelak peserta didik dapat dengan mudah dan tidak sungkan untuk berkomunikasi dengan bahasa Arab.<sup>38</sup> Begitupula yang telah diungkapkan oleh para pakar linguistik yang menganut aliran struktural, dapat diambil kesimpulan bahwa lingkungan sangat penting dalam membentuk karakter orang yang berada di dalamnya.

Lingkungan buatan yang dijelaskan sebelumnya jika dikaitkan dengan pembelajaran bahasa Arab bagi peserta didik maka diperlukan lingkungan bahasa Arab (*bīah lughah al-Arabiyyah*) yang diciptakan pengajar bahasa Arab dengan menerapkan berbagai kegiatan-kegiatan bahasa Arab yang mendorong peserta didik untuk menguasai keterampilan bahasa Arab seutuhnya. Bahasa sebagai ujaran (lisan) harus secara terus menerus bisa dipraktikkan terutama bahasa Arab. Dengan digunakannya bahasa Arab sebagai alat komunikasi dalam kehidupan sehari-hari, maka akan tercipta lingkungan bahasa Arab yang bisa meningkatkan kemahiran berbahasa Arab terutama kemahiran berbicara.

---

<sup>38</sup>Azhar Arsyad, *Bahasa Arab dan Metode Pengajarannya*, h. 36.



Dari pendapat di atas dapat ditegaskan bahwa penciptaan lingkungan bahasa Arab merupakan sarana yang dengannya para pelajar dapat mencurahkan dirinya untuk beraktivitas, berkreasi, termasuk melakukan berbagai simulasi banyak hal hingga mereka mendapatkan sejumlah perilaku baru dari kegiatan itu. Lingkungan bahasa dapat diartikan sebagai *laboratorium* atau tempat bagi anak untuk bereksplorasi, bereksperimen dan mengespresikan diri untuk mendapatkan konsep dan informasi baru sebagai wujud dari hasil belajar. Jika pembelajaran tersebut difokuskan kepada keterampilan berbahasa Arab, maka lingkungan tersebut adalah lingkungan belajar yang diperuntukkan bagi orang yang belajar bahasa Arab dengan menerapkan berbagai macam kegiatan bahasa Arab yang meningkatkan keterampilan berbahasa Arab baik dari keterampilan mendengar, berbicara, membaca dan menulis.

Menurut Krashen orang dewasa mempunyai dua macam cara untuk memperoleh bahasa kedua atau bahasa target, yaitu;

1. Melalui belajar atau pembelajaran

Yaitu kemampuan berbahasa yang diperoleh dari proses-proses yang terjadi pada waktu seseorang mempelajari bahasa kedua yang dilakukannya dengan sadar, setelah ia memperoleh bahasa pertamanya. Krashen (1976) dalam Fu'ad Efendi, menyatakan bahwa semua wacana bahasa yang kita peroleh adalah hasil dari akuisisi. Adapun sistem bahasa yang kita kuasai melalui belajar akan berfungsi

sebagai “monitor” yang dalam keadaan tertentu akan mengoreksi, menyunting dan memperbaiki apa yang kita miliki dari akuisisi.<sup>39</sup>

## 2. Melalui pemerolehan

Pemerolehan dapat terjadi dalam pergaulan karena bahasa target dipakai sebagai alat komunikasi. Jadi yang terpenting dalam proses ini ialah menciptakan lingkungan bahasa. Pemerolehan bahasa dengan cara ini terjadi secara tidak disadari atau dibawah sadar bahwa seseorang telah terlibat di dalam situasi proses pemerolehan bahasa.<sup>40</sup>

Pemerolehan bahasa tidak dapat dilaksanakan dalam situasi formal. Pemerolehan ini hanya dapat dicapai dengan menggunakan bahasa target dalam komunikasi. Dan lingkungan bahasa ini menjadikan bahasa Arab sebagai bahasa utama dalam berkomunikasi.

Menurut Skinner tingkah laku bahasa dapat dilakukan dengan cara penguatan, penguatan itu terjadi melalui dua proses yaitu stimuli dan respons. Dengan demikian, yang paling penting adalah mengulang-ulang stimuli dalam bentuk respon. Teori behaviorisme menekankan stimulus dan respon dalam proses pembelajaran bahasa ini tertumpu pada penguatan melalui pembiasaan dalam bentuk latihan-latihan. Menghafal dan menirukan pola-pola kalimat merupakan

---

<sup>39</sup><http://muktafi.blogspot.com/2009/04/lingkungan-berbahasa-biah-lughawiyah.html>  
diakses tanggal 9 November 2014

<sup>40</sup>Nurhadi, *Dimensi-Dimensi dalam Belajar Bahasa Kedua* (Cet. II; Bandung: Sinar Baru Algensindo, 2010), H. 18.

kegiatan yang paling menentukan keberhasilan belajar bahasa.<sup>41</sup> cara ini berlaku dalam proses bahasa kedua atau bahasa asing.

Di dalam mempelajari bahasa Arab hal yang tidak boleh ketinggalan adalah lingkungan bahasa, sebab lingkungan bahasa memegang peran yang sangat penting dalam proses pengembangan kemampuan yang diinginkan. Sebagaimana telah disebutkan dalam *muqoddimah al-Arabiyyah li nasyiin* juz 2 dan 3:

“Bahwasanya pengajaran bahasa Arab itu akan mengalami kemajuan apabila dilatih terus menerus dan dipraktikan dalam berkomunikasi antara seorang guru dengan peserta didik begitu juga peserta didik dengan teman-temannya secara tidak langsung yang nantinya akan membentuk lingkungan kebahasaan yang bagus dan akan mempersiapkan tempat lingkungan yang baik dan subur untuk belajar bahasa, serta membutuhkan waktu yang cukup”<sup>42</sup>

Dalam menciptakan lingkungan bahasa Arab ada beberapa hal yang harus saling berinteraksi satu dengan yang lainnya, yaitu: *ustāz* (guru), peserta didik dan pengurus lembaga bahasa dalam lembaga pendidikan. Guru merupakan suri tauladan dan penggerak dalam mewujudkan lingkungan bahasa Arab. Guru harus berusaha menggunakan atau berkomunikasi menggunakan bahasa Arab dalam lingkungan lembaga pendidikan dan menggunakan bahasa Arab dalam mengajarkan bahasa Arab sesuai dengan kondisi peserta didiknya.

---

<sup>41</sup>Nurhadi, *Dimensi-Dimensi dalam Belajar Bahasa Kcdua*, h. 21.

<sup>42</sup>Ismail Sini dkk, *al-Arobiyyah Lināsyiin* (TP: Wizarotu al-Ma’arif Mamlakah al-Arabiyyah al-Sindiyah, 1983).

Dengan demikian, lingkungan bahasa (*bīah lugawīyyah*) ada dua macam yakni yang ada dalam situasi belajar bahasa mencakup berbagai aspek pendidikan formal dan non formal, dan sebagian besar berada dalam kelas atau laboratorium. Lingkungan formal ini dapat memberikan masukan kepada pembelajar berupa pemerolehan wacana bahasa (keterampilan berbahasa) ataupun sistem bahasa (pengetahuan unsur-unsur bahasa), tergantung kepada bagaimana tipe pembelajaran atau metode yang digunakan oleh guru. Namun secara umum terdapat kecenderungan bahwa lingkungan formal memberikan pengetahuan tentang sistem bahasa lebih banyak dibandingkan wacana bahasa.

Lingkungan informal, yakni yang ada dalam situasi pemerolehan bahasa. ia memberi perolehan wacana bahasa secara alamiah dan sebagian besar terjadi di luar kelas. Bentuk perolehan wacana ini bisa berupa bahasa yang digunakan oleh guru, peserta didik, kepala sekolah, karyawan dan orang-orang yang terlibat dalam kegiatan sekolah serta lingkungan alam dan lingkungan buatan yang berada di sekitar sekolah. Adapun strategi-strategi menciptakan lingkungan informal adalah sebagai berikut:

- a) Sumber daya manusia
- b) Lingkungan psikologis
- c) Lingkungan bicara
- d) Lingkungan pandang / baca
- e) Lingkungan dengar
- f) Lingkungan pandang / dengar

- g) Kelompok pecinta bahasa Arab
- h) Penyelenggaraan “*pekan arabi*”
- i) *Self acces centre*.<sup>43</sup>

Kedua lingkungan bahasa (*bīah lugawiyyah*) ini mempunyai andil yang berbeda dalam mempengaruhi kemampuan berbahasa. Lingkungan informal memberikan masukan bagi perolehan bahasa, sedangkan lingkungan formal menyediakan perangkat untuk monitor apa yang telah diperoleh dari bahasa tersebut.

Dari keterangan di atas yang penting adalah bagaimana memberdayakan kedua lingkungan bahasa tersebut dalam upaya mendukung tercapainya kompetensi berbahasa oleh para pelajar bahasa. Artinya semua pihak yang terkait dengan kedua lingkungan tersebut harus memahami peran dan fungsinya masing-masing.

#### ***b. Pembelajaran Bahasa Arab***

Iklim belajar yang kondusif merupakan tulang punggung dan faktor pendorong yang dapat memberikan daya tarik tersendiri bagi proses pembelajaran begitupula harus ditunjang oleh berbagai fasilitas belajar yang menyenangkan seperti sarana, laboratorium, pengaturan lingkungan, penampilan dan sikap guru, hubungan yang harmonis antara peserta didik dengan guru dan antara peserta didik itu sendiri, serta penataan organisasi dan bahan pembelajaran secara tepat sesuai

---

<sup>43</sup>Effendy Ahmad Fuad, *Metodologi Pengajaran Bahasa Arab* (Malang: Misykat 2005), h. 168.

dengan kemampuan dan perkembangan peserta didik.<sup>44</sup> Iklim belajar yang kondusif ini akan meningkatkan keterampilan serta membangkitkan semangat dan menumbuhkan aktivitas serta kreativitas peserta didik.

Sejak turunnya wahyu pertama kepada Nabi Muhammad saw., Islam telah menekankan perintah untuk belajar. Ayat pertama menjadi bukti bahwa Islam memandang penting belajar agar manusia dapat memahami seluruh kejadian yang ada di sekitarnya. Pada ayat pertama QS. al-‘Alaq terdapat kata *iqra*’ yang memiliki arti “membaca”. *Iqra*’ berasal dari akar kata yang berarti menghimpun. Dari menghimpun inilah lahir aneka makna seperti menyampaikan, menelaah, mendalami, meneliti, dan mengetahui ciri-ciri sesuatu,<sup>45</sup> yang kesemuanya merupakan proses belajar manusia untuk mencapai berbagai macam kompetensi, kemahiran, dan sikap.

Pengertian Pembelajaran adalah upaya untuk belajar. Kegiatan ini akan mengakibatkan peserta didik mempelajari sesuatu dengan cara efektif dan efisien.<sup>46</sup> Untuk memperoleh kesuksesan dan keberhasilan pembelajaran tidak terlepas dari peran metode yang dipakai. Untuk menerapkan metode tersebut

---

<sup>44</sup>Abdul Majid, *Perencanaan Pembelajaran* (Cet. V; Bandung: PT Remaja Rosdakarya, 2008), h. 165.

<sup>45</sup>M. Quraish Shihab, *Membumikan Al-Quran; Fungsi dan Peran Wahyu dalam Kehidupan Masyarakat* (Cet. I; Bandung: Mizan, 1997), h. 169-171.

<sup>46</sup>Muhaimin M.A. *Dkk. Strategi Belajar Mengajar*, (Cet. I; Surabaya: CV. Citra Media, 1996), h. 99.

banyak hal yang berkaitan diantaranya adalah faktor lingkungan peserta didik, sarana yang mendukung, situasi yang memadai atau tepat.<sup>47</sup>

Belajar juga merupakan kegiatan yang kompleks, artinya dalam proses belajar terdapat berbagai kondisi yang dapat menentukan keberhasilan belajar. faktor yang mempengaruhi keberhasilan belajar bahasa Arab adalah berbagai kondisi lingkungan yang berkaitan dengan proses belajar yakni kondisi eksternal dan internal.

Faktor eksternal yang mempengaruhi keberhasilan belajar bahasa Arab peserta didik adalah faktor diluar diri murid, seperti lingkungan sekolah, guru, teman sekolah, keluarga, orang tua dan masyarakat. Kondisi internal adalah faktor dalam diri peserta didik diantaranya:

1. Motivasi belajar peserta didik

Dalam pembelajaran bahasa telah ada hal mendasar yang dapat menumbuhkan motivasi belajar bahasa bagi peserta didik. Bahasa sebagai alat komunikasi utama dalam kehidupan, mempermudah interaksi dengan kelompok atau manusia lain, menjadikan belajar bahasa memiliki daya tarik tersendiri bagi peserta didik. Upaya-upaya agar motivasi yang sudah ada pada diri agar tetap terpelihara dan ditingkatkan karena motivasi berguna untuk menghubungkan pengalaman yang lama dengan bahan pelajaran yang baru, sebab setiap peserta didik datang ke kelas dengan latar belakang yang berbeda-beda. Dengan motivasi peserta

---

<sup>47</sup>Suja'I, *Inovasi Pembelajaran Bahasa Arab* (Semarang: Walisongo Press, 2008), h. 52.

didik merasa terdorong untuk mempelajari bahan-bahan baru, untuk menunjang target dari tujuan pembelajaran bahasa yang diinginkan.

## 2. Suasana belajar / lingkungan belajar

Suasana belajar penting artinya bagi kegiatan belajar secara umum, maupun belajar bahasa secara khusus. Suasana yang menyenangkan dapat menumbuhkan kegairahan belajar, sedangkan suasana yang kacau, ramai, tak tenang dan banyak gangguan, sudah tentu tidak menunjang kegiatan belajar yang efektif.

Dengan demikian, guru dan peserta didik senantiasa dituntut agar menciptakan suasana lingkungan belajar yang baik dan menyenangkan, menantang dan menggairahkan. Suasana belajar perlu dikembangkan agar masing-masing peserta didik terbiasa kompetitif. Sebab dengan kompetitif yang sehat akan memungkinkan setiap peserta didik dapat berprestasi secara maksimal dan dapat mencapai prestasi yang setinggi mungkin. Hal ini berarti bahwa lingkungan atau suasana belajar turut menentukan motivasi, kegiatan, keberhasilan belajar peserta didik.

Sebagaimana hal yang disebutkan oleh Nababan bahwasanya arti pembelajaran adalah nominalisasi proses untuk membelajarkan.<sup>48</sup> Seharusnya pembelajaran bermakna “proses membuat atau menyebabkan orang lain belajar.

Adapun menurut Oemar Hamalik, pembelajaran adalah suatu kombinasi yang tersusun meliputi unsur-unsur manusiawi, material, fasilitas, perlengkapan dan

---

<sup>48</sup>Jos D Parera, *Lingustik Educational*, (Cet. I; Jakarta: Erlangga 1997), h. 24-25.



prosedur yang saling mempengaruhi untuk mencapai tujuan pembelajaran, dalam hal ini manusia terlibat dalam sistem pengajaran terdiri dari peserta didik, guru begitupula lingkungan belajar dan tenaga lainnya, materi meliputi; buku-buku, papan tulis dan lain-lainnya. Fasilitas dan perlengkapan terdiri dari ruang kelas dan audio-visual. Prosedur meliputi jadwal dan metode penyampaian informasi, praktek belajar, ujian dan sebagainya.<sup>49</sup> Begitupula pembelajaran memungkinkan individu, kelompok, atau komunitas menjadi entitas yang berfungsi, efektif dan produktif di dalam masyarakat.<sup>50</sup>

Dengan gambaran dan pengertian pembelajaran secara umum di atas, dapat disimpulkan bahwa pembelajaran bahasa (proses belajar mengajar bahasa) adalah suatu aktifitas (upaya) seorang pendidik yang disengaja untuk memodifikasi (mengorganisasikan) berbagai komponen belajar mengajar yang diarahkan tercapainya tujuan penguasaan dan pemahaman tentang suatu bahasa yang diinginkan.

Berdasarkan istilah proses belajar dan mengajar terdapat hubungan yang sangat erat dan perbedaan antara pembelajaran secara umum dan pembelajaran bahasa. Dalam pengertian pembelajaran secara umum terjadi kaitan dan interaksi saling pengaruh-mempengaruhi dan saling menunjang satu sama yang lain dari individu yang mengalami proses pembelajaran tersebut. Dalam pembelajaran bahasa interaksi saling pengaruh-mempengaruhi saling menunjang itu lebih

---

<sup>49</sup>Oemar Hamalik, *Kurikulum dan Pembelajaran*, (Cet. I; Jakarta: Bumi Aksara, 1995), h. 57.

<sup>50</sup>Agus Suryana, *Panduan Praktis Mengelola Pelatihan* (Cet. I; Jakarta: Edsa Mahkota, 2006), h. 29.

didominasi dari bakat dan perasaan berbahasa dari peserta didik. Hal ini berkaitan dengan teori pemerolehan bahasa.

Dalam pembelajaran bahasa terdapat karakteristik tertentu yang sangat menonjol yaitu, pengetahuan tentang makna kosakata dari setiap kosakata dalam satu bahasa. Proses pencapaian tersebut diperlukan kreatifitas mengingat yang lebih dari proses pencapaian pengetahuan yang lain.<sup>51</sup> Untuk itu, suasana belajar perlu senantiasa dipertahankan dan dikembangkan dalam rangka mempertahankan motivasi yang telah disebutkan sebelumnya serta menciptakan kegairahan dalam mencapai kreatifitas mengingat bahasa tersebut.

### 3. Pendekatan dalam proses pembelajaran

Pendekatan yang tepat dalam proses pembelajaran bahasa sangat penting, hal ini dikarenakan keefektifan suatu proses pembelajaran tidak semata ditentukan oleh siapa yang mengajar, suasana peserta didik, dan kondisi belajar atau suasana belajar yang ada. Dalam belajar bahasa asing, murid harus terlibat secara utuh (the whole person). Kemauannya harus ada, minatnya harus besar, dan perhatiannya harus berfokus.<sup>52</sup> Begitupula dalam belajar bahasa “ *Learning in a language depend on what goes on inside and between the people in the classroom*” artinya, belajar suatu bahasa tergantung pada apa yang terjadi dalam diri dan diantara manusia-manusia yang ada di dalam kelas. Oleh sebab itu jika kita bertanya “mengapa

---

<sup>51</sup>Muhammad Ali al-Khulli, *Asālib Tadrīs al-Lughah al-Arābiyah* (Cet. II; Riyadh, Al-mamlakah al-'Arābiyah as-Sa'ufiyah, 1982), h. 48.

<sup>52</sup>Azhar Arsyad, *Bahasa Arab dan Metode Pengajarannya* (Cet. I; Yogyakarta: Pustaka Belajar 2003), h. 34.

peserta didik kini gagal dalam studi bahasa Arab”? maka salah satu jawaban terhadap pertanyaan tersebut.

1. Mereka tidak produktif
2. Sikapnya terlalu defensif
3. Tidak integratif
4. Tidak ada komunikasi humanistik antara orang-orang yang ada di lingkungannya.
5. Perhatian tidak berfokus, tidak terlihat secara utuh.
6. “menghafal” dianggap tidak relevan lagi dengan masa kini.<sup>53</sup>

Belajar bahasa pada dasarnya bertujuan untuk mengungkapkan kemampuan menggunakan bahasa untuk berbagai keperluan. Mengelompokkan tujuan-tujuan pembelajaran bahasa berdasarkan atas keterampilan dan jenis prilakunya.<sup>54</sup>

Dalam pembelajaran bahasa Arab mempunyai karakteristik yang khas. Adapun karakteristik mata pelajaran bahasa Arab adalah sebagai berikut:

1. Bahasa Arab mempunyai dua fungsi yakni sebagai alat komunikasi antar manusia dan bahasa agama (Islam).
2. Bahasa Arab memiliki struktur ilmu yang sama dengan bahasa-bahasa lainnya, dan untuk mengenal bunyi dan alat ucap dalam bahasa Arab,

---

<sup>53</sup>Azhar Arsyad, *Bahasa Arab dan Metode Pengajarannya*, h. 35.

<sup>54</sup>Hamsiah Djafar, *Pembelajaran Bahasa Indonesia*, (Cet. I; Makassar: Alauddin University Press, 2011), h. 2-3.

melahirkan ilmu *Makhārij al-Hurūf* (fonologi) untuk mengenal perbedaan makna, melahirkan ilmu *sharaf* (morfologi) untuk mengenal struktur kalimat, melahirkan ilmu *nahwu* (sintaksis) dan untuk memahami makna, melahirkan ilmu *ma'ānī* (semantik).

3. Disamping ilmu-ilmu tersebut (yang memang selalu ada dalam semua bahasa) bahasa Arab memiliki ilmu-ilmu lain seperti: *rasam* (grafologi), *bayān* (gaya bahasa), *badī'* (keindahan kata dan makna), *'arūdh* (pola syair) *qawāfī* (bunyi-bunyi atau huruf-huruf pada kesastraan) *matan al-lughah* (asal bahasa).<sup>55</sup>

Melihat dari karakteristik materi pembelajaran bahasa Arab, maka strategi pengembangan materi pembelajaran bahasa Arab berdasarkan atas lingkup lingkungan yang paling dekat dengan peserta didik menuju dengan lingkungan yang jauh dengan cara; *Pertama*, para peserta didik berkenalan dengan dirinya sendiri, keluarga dan seterusnya ke lingkungan sekolah. Adapun yang terkait dengan tema materi pembelajaran bahasa Arab yang dimaksud untuk efektifitas yang diperlukan untuk menjalin komunikasi.<sup>56</sup> *Kedua*, pemberian materi pembelajaran diharapkan memakai pendekatan yang efektif berdasarkan ruang lingkup dan tempat peserta didik mempelajari bahasa Arab.

---

<sup>55</sup>Umar Asasuddin Sokah, *Problematika Pengajaran Bahasa Arab dan Inggris* (Cet. I; Yogyakarta: CV. Nur Cahaya, 1982), h. 17.

<sup>56</sup>Direktorat Pendidikan Menengah Umum, Dikjen, Dikdasmen, Dekdinas, *Pengembangan Silabus dan System Penilaian Mata Pelajaran Bahasa Arab* 2008.

Berdasarkan uraian tersebut maka tujuan pembelajaran bahasa adalah memberi bekal pengetahuan dan kemampuan kepada peserta didik agar dapat memahami bahasa dari segi bentuk, makna dan fungsi serta menggunakannya dengan tepat dan kreatif dalam berbagai konteks, sehingga dapat meningkatkan kemampuan intelektual, kematangan emosional dan sosialnya. Selanjutnya kompetensi pembelajaran bahasa, kompetensi yang dimaksudkan adalah pengetahuan, keterampilan, dan nilai-nilai dasar yang direfleksikan dalam kebiasaan berpikir dan bertindak yang meliputi menyimak, berbicara, membaca dan menulis.<sup>57</sup>

Perkembangan umum kognitif dan mental peserta didik adalah faktor penentu dalam proses pemerolehan bahasa. Peserta didik memperoleh atau belajar bahasa dengan jalan mengetahui struktur dan fungsi bahasa, dan secara aktif ia berusaha untuk mengembangkan keterampilan bahasa menurut cara yang diperoleh dari lingkungannya.<sup>58</sup>

Ada pendapat menyatakan bahwa belajar adalah sama saja dengan latihan, sehingga hasil-hasil belajar akan tampak dalam keterampilan- keterampilan tertentu sebagai hasil latihan. Untuk banyak memperoleh kemajuan, seseorang harus dilatih dalam berbagai aspek tingkah laku sehingga diperoleh suatu pola tingkah laku yang otomatis, misalnya agar peserta didik mahir dalam bahasa Arab, maka ia harus banyak dilatih berbahasa Arab.

---

<sup>57</sup>Hamsiah Djafar, *Pembelajaran Bahasa Indonesia*, (Cet. I; Makassar: Alauddin University Press, 2011), h. 4.

<sup>58</sup>Nurhadi, *Dimensi-Dimensi dalam Belajar Bahasa Kedua*, h. 12.

Menurut Moulton (1963), ada lima karakteristik kunci yang perlu dipertimbangkan jika hendak merancang program bahasa, yaitu, bahasa itu ujaran, bukan tulisan, bahasa itu seperangkat kebiasaan, ajarkanlah bahasa, bukan tentang bahasa. Bahasa adalah sebagaimana yang dikatakan oleh penutur asli bukan seperti yang dipikirkan orang bagaimana mereka seharusnya berbicara, bahasa itu berbeda-beda. Kelima kunci itulah yang kemudian menjadi landasan kemahiran berbahasa.<sup>59</sup>

Pertimbangan lain, jika dilihat dari segi pemerolehan bahasa, Menurut Krashen ada dua perbedaan mendasar antara pemerolehan bahasa yang dilakukan secara tidak sadar dan yang dilakukan secara sadar. Pemerolehan bahasa yang dilakukan secara tidak sadar, seperti halnya yang terjadi pada pemerolehan bahasa pertama pada anak kecil (*acquisition*). Adapun pemerolehan bahasa yang dilakukan secara sadar, seperti halnya yang dilakukan orang dewasa mempelajari bahasa kedua pada latar formal (*learning*). Proses pemerolehan bahasa inilah yang kemudian dinilai keefektifannya melalui kemahiran yang dicapai.

Adapun faktor yang mempengaruhi tercapainya suatu kemahiran berbahasa bagi peserta didik antara lain yaitu, peran guru dan peserta didik serta lingkungan belajar. Tidak mungkin peran guru dan peserta didik aktif sekalipun tidak terpengaruh dan dikendalikan oleh lingkungan belajar yang ada disekitarnya, jadi peran lingkungan bahasa masih besar dalam pembelajaran bahasa, baik bila ditinjau dari cara pemerolehan maupun penguasaan bahasa tersebut.

---

<sup>59</sup>Lihat Azhar Arsyad, *Bahasa Arab dan Metode Pengajarannya*, h. 21-23.

Sedangkan berbahasa adalah sebagaimana ciri prefeks pada bahasa Indonesia, menyatakan makna “kebiasaan melakukan sesuatu”. Bahasa suatu sistem komunikasi, dialaminya dan hakekat bahasa sebenarnya adalah makna.<sup>60</sup>

Adapun kemahiran adalah kecekatan, kecakapan atau kemampuan untuk melakukan sesuatu dengan baik dan cermat. Tercapainya suatu keberhasilan dalam kemahiran berbahasa Arab ditandai beberapa kemahiran diantaranya yaitu:

a. *al-Istimā'* (mendengar atau menyimak)

Kemahiran *al-istimā'* adalah kemampuan memahami sebuah ungkapan kata atau kalimat melalui pendengaran. Kemahiran ini dapat dicapai dengan latihan-latihan mendengar perbedaan satu phoneme dengan phoneme yang lainnya antara satu ungkapan dengan ungkapan lainnya, baik langsung dari *native speaker* atau melalui rekaman tape untuk memahami bentuk dan arti dari apa yang didengar, diperlukan latihan-latihan berupa mendengarkan materi yang direkam dan pada waktu yang bersamaan memikirkan arti dari isi apa yang didengarkan tersebut. Semakin sering mendengarkan orang lain berbicara bahasa Arab akan semakin bertambah pula kemahiran *al-istimā'* peserta didik.

b. *al-Kalām* (berbicara)

Asal dari suatu bahasa adalah *lafazh* atau pengungkapan yang mewakili makna. Dengan demikian berbahasa adalah kemampuan mengungkapkan apa yang ada dalam diri dan yang tertulis.<sup>61</sup>

---

<sup>60</sup>Jos Daniel Parera, *Linguistik, Edukasional*, (Cet. I; Jakarta: Airlangga, 1997), h. 26-27.

Kemahiran berbicara merupakan kemahiran linguistik yang paling rumit, karena ini menyangkut masalah berfikir atau memikirkan apa yang harus dikatakan dan dipahami oleh orang lain. Semua ini memerlukan persediaan kata dan kalimat tertentu yang cocok dengan situasi yang dikehendaki dan memerlukan banyak latihan ucapan dan ekspresi atau menyatakan pikiran dan perasaan secara lisan berdasarkan system leksikal, gramatikal dan semantik yang digunakan penutur bahasa dengan intonasi tertentu.

c. *al-Qirā'ah* (membaca)

*al-Qirā'ah* adalah kemahiran dalam memahami sebuah teks bacaan. Kemahiran ini bisa dilakukan kapan saja, bisa di dalam kelas maupun di luar kelas seperti membaca majalah, koran, dan buku yang berbahasa Arab. Kemahiran membaca mencakup dua hal yaitu mengenali simbol-simbol tertulis dan memahami isinya dengan beberapa cara. Diantaranya dengan membekali murid dengan perbendaharaan kata yang cukup.

Dalam bahasa Arab, kemahiran membaca menjadi hal penting karena berkaitan dengan struktur bahasa Arab secara langsung. Kekeliruan dalam membaca berarti kekeliruan dalam memahami aturan bahasa Arab. Hal ini tentunya ikut mempengaruhi pemahaman bagi orang yang mendengar bacaan itu.

Aktifitas membaca, menyediakan *input* bahasa sama seperti menyimak. Namun demikian membaca memiliki kelebihan dari menyimak dalam hal pemberian butir linguistik yang lebih akurat. Disamping itu pembaca yang baik

---

<sup>61</sup>Hasyim Ismail al-Ayyubi, *Abhāts 'Arabiyyah* (Cet. I, tp, 1994), h. 237.



bersifat otonom dan bisa berhubungan dengan melalui majalah, buku atau surat kabar berbahasa Arab dengan cara seperti itu pembelajaran akan memperoleh kosakata dan bentuk-bentuk bahasa dalam jumlah banyak yang sangat bermanfaat dalam interaksi komunikatif, faktor tersebut jelas menunjukkan bahwa pengajaran membaca perlu memperoleh perhatian serius dan wacana membaca tidak boleh hanya dipandang sebagai batu loncatan bagi aktivitas berbicara dan menulis semata.

d. *al-Kitābah* (menulis)

Bentuk terakhir dari kemahiran bahasa adalah kemahiran menulis dengan bahasa Arab, kemahiran ini adalah gabungan dari dua unsur, yaitu unsur gerakan atau bakat penulisan huruf perhuruf atau kata perkata dalam bahasa Arab, begitupula unsur-unsur kognitif, yaitu kemampuan mengaplikasikan kaidah, mufradat, dan penggunaan bahasa yang dituangkan dalam bentuk kalimat atau paragraf.

Menulis merupakan hal mendasar dalam memahami bahasa Arab secara keseluruhan dalam pembelajaran bahasa Arab,. Karena mempelajari bahasa Arab, tidaklah sempurna apabila hanya mampu menerjemahkan atau memahami makna dari pengucapan *lafazh* dari kata yang ada.<sup>62</sup>

Penulisan rangkaian huruf dengan baik dapat menghindari dan meminimalisir perbedaan penyebutan dan tentunya perbedaan pemahaman makna

---

<sup>62</sup>Lihat Sa'id Hasan Buhaira, *al-Asās fī Fiqh al-Lughah al-'Arabiyyah* (Cet. I, Kairo; Kutub 'Arabiyy, Bibliotheca Alexandrina, 2002), h. 19.

dari suatu lafazh. Seorang terkadang sulit mengungkapkan suatu lafazh yang baik dan mampu dipahami oleh lawan komunikasinya, tetapi mengungkapkannya dalam bentuk tulisan. Tulisan yang baik dan yang benar, dalam bahasa manapun mampu mewakili penyampaian makna dan maksud pengguna bahasa.<sup>63</sup>

Jika kita belajar di lingkungan yang ditata dengan baik, maka lebih mudahlah untuk mengembangkan keterampilan-keterampilan dan menghasilkan pelajar bahasa yang lebih berhasil. Sebagai contoh ketika kru panggung sedang menata pentas untuk pementasan drama atau musik, ia mengetahui bahwa perhatian pada detail adalah hal yang penting. Pencahayaan, tata suara, dan setiap nuansa warna dan bentuk akan menentukan suasana dan membantu pencapaian pesan kepada penonton.

Bagi pelajar bahasa, faktor-faktor lingkungan sama dengan penataan yang dilakukan oleh kru panggung. Cara kita menata perabotan, musik yang kita pasang, penataan cahaya, dan bantuan visual di dinding dan papan iklan, semua merupakan kunci-kunci yang menciptakan lingkungan belajar yang optimal. Jika ditata dengan baik, lingkungan kita dapat menjadi sarana yang bernilai dalam mengembangkan keterampilan-keterampilan. Dan dengan mengatur lingkungan tersebut, kita mengambil langkah yang efektif untuk mengatur pengalaman belajar secara keseluruhan.<sup>64</sup>

---

<sup>63</sup>Lihat Tahir Khalifah al-Qarādhīy, *al-Asās al-Nahwiyyah wa al-Imlāiyyah fī al-Lughah al-‘Arabiyyah* (Cet. I, Mesir; Dār al-Mishriyyah al-Libnāniyyah, tt), h. 9.

<sup>64</sup>Bobby DePorter dan Mike Hernacki, *Quantum Learning: Membiasakan Belajar Nyaman dan Menyenangkan* (Cet. XXX; Bandung: Mizan Media Utama, 2011), h. 66.

Menurut Dhority (1991) di pihak lain, lingkungan yang ditata untuk mendukung lingkungan belajar dapat berkata, “Belajar itu segar, hidup, penuh semangat,” atau “datang dan jelajahilah!” apa yang dikatakan lingkungan belajar kita baik dari poster yang ditempel di dinding, dan pengadaan kegiatan-kegiatan yang terkait dengan bahasa semuanya berbicara. Segala sesuatu dalam lingkungan belajar menyampaikan pesan yang memacu atau menghambat para pelajar.<sup>65</sup> oleh sebab itu lingkungan bahasa Arab sangat berpengaruh dalam pengembangan keterampilan berbahasa Arab peserta didik.

#### ***E. Penciptaan Lingkungan Bahasa Arab***

Lingkungan bahasa Arab yang paling dominan di dalam pembelajaran bahasa Arab di Indonesia, baik di madrasah, sekolah, pesantren, maupun perguruan tinggi adalah lingkungan formal. Sedangkan lingkungan informal sangat terbatas sehingga dibutuhkan lembaga bahasa yang merkordinir secara langsung dalam penciptaan lingkungan bahasa Arab. Peserta didik dapat memperoleh pengetahuan dari lingkungan yang telah di atur sebagai sumber belajar. Misalnya dari bahan-bahan yang telah disiapkan atau dari lingkungan kelas, kantor sekolah, perpustakaan, laboratorium, asrama, halaman sekolah dan lain-lain. Belajar seperti ini mengarahkan bentuk pembelajaran yang berpusat pada peserta didik yang dikenal dengan *student centered*. Uraian diatas menjelaskan kepada kita arti pentingnya penciptaan lingkungan bahasa Arab dalam meningkatkan kemampuan berbahasa

---

<sup>65</sup>Bobby DePorter, *Quantum Teaching: Mempraktikkan Quantum Learning di Ruang-Ruang Kelas* (Cet. I; Bandung: Mizan Media Utama, 2010), h. 103.

Arab peserta didik. Karena problem mendasar yang kerap menghambat kemampuan berbahasa Arab pada diri peserta didik di lembaga pendidikan ialah kesulitan dalam membiasakan peserta didik untuk berbahasa asing, termasuk juga Bahasa Arab, dan ini telah menggugah para ahli bahasa dan aktivis akademik untuk membuat terobosan atau alternatif baru dalam merealisasikan tujuan pengajaran bahasa tersebut yaitu dengan menciptakan lingkungan bahasa Arab.

Urgensi penciptaan lingkungan bahasa Arab (*bīah lugah al-Arabiyyah*) untuk mempercepat tingkat pemerolehan bahasa Arab bagi peserta didik yang kini dianggap sebagai alternatif yang paling efektif dengan mengasramakan para peserta didik dimana mereka dilokalisasikan di sebuah asrama (pemondokan) yang biasanya terletak di lingkungan pesantren.

Beberapa strategi atau peraturan yang bisa diterapkan dalam menciptakan lingkungan bahasa Arab (*bīah lugah al-Arabiyyah*), antara lain:

1. Komunikasi antara guru dan peserta didik di kelas, masjid, asrama dan lain-lain dengan berbahasa Arab.
2. Peserta didik yang tidak mengikuti kegiatan *hiwār* dan *tadribāt* langsung diberi sanksi.
3. Menghafal dua *mufrodat* (kosa kata) setiap hari.
4. Menghilangkan kata-kata yang menjadi kebiasaan peserta didik seperti: *Iho*, *kok*, *sih*, dan sebagainya.
5. Harus menggunakan bahasa Arab pada saat menirukan perkataan atau cerita orang lain.

6. Bertanya *mufrodat* (kosa kata) harus menggunakan bahasa Arab atau isyarat.
7. Menggunakan bahasa asing sesuai zona yang telah ditentukan, misalnya di masjid, warung, wartel, dan tempat lainnya.
8. Setiap peserta didik diwajibkan memiliki kamus.
9. Dihimbau untuk selalu membawa alat tulis dan buku kecil pada saat *tadribat* berlangsung untuk perbaikan bahasa.<sup>66</sup>

Kesemua strategi di atas dapat mendorong peserta didik mempraktikkan skill bahasa Arab. Selain itu, untuk menjaga konsistensi berbahasa Arab, diperlukan beberapa sanksi kebahasaan agar strategi atau peraturan di atas dapat dipertahankan. Beberapa sanksi kebahasaan untuk penciptaan lingkungan bahasa Arab, di antaranya peserta didik dihukum untuk menulis *insya'* atau karangan bebas atau terpimpin dengan menggunakan bahasa Arab yang panjang-pendeknya tergantung tingkat pelanggaran yang bersangkutan. Hal ini diperlukan kepada peserta didik yang tidak berbahasa Arab di area yang telah ditentukan atau pelanggaran lainnya. Bentuk hukuman semacam ini bertujuan untuk menyeimbangkan kemampuan bahasa lisan (*an-nutq*) dan bahasa tulis (*al-kitābah*). Artinya, *mahārah kalām* dan *kitābah* sebagai skill bahasa yang bersifat 'aktif' sengaja lebih dikembangkan dalam penciptaan lingkungan bahasa Arab. Dalam upaya menciptakan lingkungan bahasa Arab, guru perlu melibatkan organisasi-organisasi yang melibatkan para peserta didik seperti para pengurus dari

---

<sup>66</sup><http://muktafi.blogspot.com/2009/04/lingkungan-berbahasa-biah-lughawiyah.html>. diakses tanggal 9 Nonember 2014.

kalangan tenaga pengajar atau organisasi peserta didik intra sekolah / intra asrama. Beberapa program yang bisa dilakukan lembaga bahasa tersebut untuk mendukung terciptanya lingkungan bahasa Arab, antara lain:

1. Mengawasi jalannya penggunaan bahasa Arab.
2. Mengawasi presensi peserta didik pada saat *tadribāt* dan *hiwār*.
3. Mengontrol pelanggar bahasa.
4. Mengecek buku *mufrodāt*
5. Mengadakan *hiwār* terpimpin.
6. Mengagendakan kegiatan penting yang berhubungan dengan kebahasaan.
7. Berkonsultasi dengan pembimbing dalam hal kebahasaan.
8. Mendokumentasikan *mufrodāt* dan istilah bahasa Arab yang diajarkan kepada peserta didik.
9. Bekerjasama dengan konsultan / guru bahasa Arab dalam menangani para pelanggar bahasa.
10. Berperan serta dalam kegiatan yang berhubungan dengan kebahasaan.
11. Membuat grafik pelanggaran bahasa yang dilakukan penghuni asrama.
12. Mengumumkan peserta didik yang melanggar bahasa terbanyak.
13. Menentukan bahasa mingguan.
14. Menentukan zona berbahasa Arab.
15. Mengadakan pagelaran debat terbuka berbahasa asing.<sup>67</sup>

---

<sup>67</sup><http://muktafi.blogspot.com/2009/04/lingkungan-berbahasa-biah-lughawiyah.html>. diakses tanggal 9 Nonember 2014.

Selain program kerja tersebut, pembentukan lingkungan bahasa Arab perlu didukung dengan adanya kegiatan ekstra-kurikuler yang intensif dan ditradisikan pada semua warga asrama sekolah. Misalnya, *hiwār* pagi, *muhāḍarah*, *muhāwarah*, *islāh al-lugah jam'iyah*, kosa kata harian, kajian kitab klasik, pengadaan majalah dinding Arab / Inggris, lomba-lomba kebahasaan seperti: kuis, cerdas-cermat, cerita, pidato, dan sebagainya.

Upaya pembentukan lingkungan bahasa Arab harus menjadi tanggung jawab pengelola sekolah dan semua pengurus bahasa baik dari kalangan guru, organisasi sekolah dan penggerak bahasa asrama dengan melibatkan seluruh peserta didik, terutama organisasi peserta didik intra sekolah dan asrama. Dengan demikian, semua pihak akan merasakan urgensi lingkungan bahasa Arab dan mendukung sepenuh hati terhadap semua program yang terkait dengan penciptaan lingkungan bahasa Arab.

#### 1. Prasyarat Penciptaan Lingkungan Bahasa Arab

Untuk dapat menciptakan lingkungan bahasa Arab di madrasah, sekolah, pesantren, dan perguruan tinggi, ada beberapa prasyarat yang harus dipenuhi di antaranya:

- a) Adanya sikap positif kepada bahasa Arab dan komitmen yang kuat untuk memajukan pengajaran bahasa Arab dari pihak-pihak yang terkait seperti guru bahasa Arab dan lembaga bahasa dalam suatu lembaga pendidikan.
- b) Adanya disiplin berbahasa Arab atau pedoman yang jelas mengenai format dan model pengembangan lingkungan bahasa Arab yang dikehendaki oleh lembaga

pendidikan. Sedapat mungkin disiplin bahasa Arab itu dapat disosialisasikan sejak peserta didik baru mulai menginjakkan kaki di lembaga pendidikan agar mereka mempunyai sikap dan apresiasi yang positif terhadap bahasa Arab. Jika dipandang perlu, dalam aturan atau disiplin itu juga dibentuk semacam "*mahkamah al-lughah*" yang berfungsi sebagai pemantau, pengawas kedisiplinan berbahasa Arab, sekaligus pemutus dan pengeksekusi "hukuman-hukuman tertentu" bagi pelanggar bahasa dengan kesepakatan bersama.

- c) Adanya beberapa figur di lingkungan lembaga pendidikan yang mampu berkomunikasi dengan bahasa Arab, keberadaan figur baik dari kalangan guru ataupun *native speaker* tampaknya harus dioptimalkan fungsi dan perannya dalam pembinaan dan pengembangan keterampilan bahasa Arab. Figur-figur itu merupakan penggerak utama dan tim kreatif dalam mendinamisasi penciptaan lingkungan berbahasa Arab.
- d) Tersediannya alokasi dana yang memadai baik untuk pengadaan sarana dan prasarana yang diperlukan untuk mendukung terciptanya lingkungan bahasa Arab.<sup>68</sup>

## 2. Prinsip-prinsip penciptaan lingkungan bahasa Arab

Adapun prinsip-prinsip penciptaan lingkungan berbahasa Arab yang perlu dijadikan sebagai landasan pengembangan sistem pembelajaran bahasa Arab adalah sebagai berikut.

---

<sup>68</sup><http://muktafi.blogspot.com/2009/04/lingkungan-berbahasa-biah-lughawiyah.html>. diakses tanggal 9 Nonember 2014.



*Pertama*, prinsip keterpaduan dengan visi, misi dan orientasi pembelajaran bahasa Arab. Penciptaan lingkungan bahasa Arab harus diletakkan dalam kerangka mendukung pencapaian tujuan pembelajaran bahasa Arab dan pemenuhan suasana yang kondusif bagi pendayagunaan bahasa Arab secara aktif. *Kedua*, prinsip skala prioritas dan gradasi program. Implementasi penciptaan lingkungan berbahasa Arab harus dilakukan secara bertahap dengan memperhatikan skala prioritas tertentu. Misalnya, ketika warga sekolah saling bertemu, diharapkan masing-masing bisa bertegur sapa: dengan mengucapkan *ahlan wa sahlān, ṣabāḥul al-khair, kaifa hāluk, mādzā tadrus al-yaum, ilā al-liqā*, dan lain lain sebagainya. *Ketiga*, kebersamaan dan partisipasi aktif semua pihak. Kebersamaan dalam berbahasa asing, secara psikologis dapat memberikan nuansa yang kondusif dalam berbahasa, sehingga para peserta didik yang tidak bisa berkomunikasi akan merasa malu, kemudian berusaha untuk bisa dan menyesuaikan diri dengan lingkungannya. Secara psikolinguistik, lingkungan pergaulan dalam berbahasa berpengaruh cukup signifikan dalam pembentukan kesadaran berbahasa asing. *Keempat*, prinsip konsistensi dan keberlanjutan. Yang paling sulit dalam penciptaan lingkungan berbahasa adalah sikap konsisten (*istiqāmah*) dari komunitas bahasa itu sendiri. Karena itu, diperlukan adanya sebuah sistem yang memungkinkan satu sama saling mengontrol dan membudayakan penggunaan bahasa Arab secara aktif. Boleh jadi, penciptaan lingkungan dimaksud mengalami kejenuhan. Oleh sebab itu, diperlukan adanya program berkelanjutan yang bersifat variatif dan kreatif dalam menciptakan

suasana yang kondusif. *Kelima*, prinsip pendayagunaan teknologi dan multi-media. Di antara yang dapat membuat lingkungan berbahasa Arab adalah teknologi informasi dan pendayagunaan multi-media dipandang perlu terhadap semua civitas madrasah diberikan akses untuk menggunakan internet, terutama yang berbasis di negara-negara Arab, agar dapat memperoleh dan mengupdate informasi aktual mengenai bahasa Arab, pada saat tersebut dapat memperkenalkan kosa kata - kosa kata bahasa Arab baru untuk konsumsi warga civitas lembaga pendidikan.<sup>69</sup>

### 3. Tujuan penciptaan lingkungan bahasa Arab

Pertama, untuk membiasakan sivitas akademika dalam memanfaatkan bahasa Arab secara komunikatif, melalui praktik percakapan (*al-muhādasah*), diskusi (*al-munāqasyah*), seminar (*al-nadwah*), pidato (*al-muhādarah*), dan berekspresi melalui tulisan (*ta'bir al-tahrīri*).

Kedua, memberikan penguatan (*reinforcement*) pemerolehan bahasa Arab yang sudah dipelajari dalam kelas, sehingga para pelajar lebih memiliki kesempatan untuk mempraktikkan bahasa Arab.

Ketiga, menumbuhkan kreativitas dan aktivitas berbahasa Arab yang terpadu antara teori dan praktik dalam suasana informal yang santai dan menyenangkan. Singkatnya, tujuan utama penciptaan lingkungan berbahasa Arab adalah meningkatkan kemampuan dan keterampilan dalam berbahasa Arab secara

---

<sup>69</sup><http://muktafi.blogspot.com/2009/04/lingkungan-berbahasa-biah-lughawiyah.html>. diakses tanggal 9 Nonember 2014.

aktif, baik lisan maupun tulisan, sehingga proses pembelajaran bahasa Arab menjadi lebih dinamis, efektif dan bermakna.<sup>70</sup>

***F. Faktor-faktor yang Mempengaruhi Terciptanya Lingkungan Bahasa Arab.***

Beberapa faktor yang mendukung terciptanya lingkungan bahasa Arab. *Pertama*, tersedianya pembimbing bahasa Arab yang memiliki kompetensi kebahasaan yang memadai dari para guru yang tinggal berdampingan dengan peserta didik di asrama. *Kedua*, kurikulum dan metode pembelajaran bahasa Arab yang bervariasi dan terus dikembangkan secara kreatif dan inovatif. *Ketiga*, media pembelajaran yang cukup. *Keempat*, materi-materi pelajaran yang berbahasa Arab. *Kelima*, adanya lembaga bahasa sebagai konsultan dan seksi penggerak bahasa. *Keenam*, Adanya tata tertib, peraturan yang ketat, sikap disiplin dan sanksi.

Sedangkan faktor penghambat terciptanya Lingkungan bahasa Arab, yaitu: *Pertama*, kurangnya kesadaran guru dan peserta didik untuk berbahasa asing. *Kedua*, minimnya kesempatan praktek berbahasa asing di luar asrama. *Ketiga*, minimnya materi bahasa asing, khususnya bahasa Arab yang diajarkan di sekolah dan tidak adanya materi pelajaran lain yang menggunakan bahasa asing.

Solusi yang perlu dilakukan para penggerak bahasa dalam lembaga pendidikan. *Pertama*, memperbanyak materi kebahasaan di asrama, baik dengan materi bahasa maupun materi kajian kitab-kitab klasik/modern. *Kedua*, mengoptimalkan pembinaan kebahasaan di asrama dengan menyediakan tenaga

---

<sup>70</sup><http://muktafi.blogspot.com/2009/04/lingkungan-berbahasa-biah-lughawiyah.html>. diakses tanggal 9 Nonember 2014.

pembina yang cukup dan memiliki kredibilitas di bidang bahasa asing. *Ketiga*, menegakkan disiplin bahasa. *Keempat*, mengadakan kegiatan-kegiatan asrama yang dapat menjadi media praktek berbahasa.<sup>71</sup>

### ***G. Kerangka Pikir***

Kerangka pikir adalah merupakan model konseptual tentang bagaimana teori berhubungan dengan berbagai faktor yang telah diidentifikasi sebagai masalah yang penting.<sup>72</sup> Kerangka pikir dalam kajian ini berlandaskan pada asumsi bahwa jika penekanan pada kontribusi Language Advisory Council (LAC) terhadap penciptaan lingkungan bahasa Arab maka pengembangan lingkungan bahasa Arab perlu ditingkatkan baik pengelolaan lingkungan belajar yang mencakup disiplin berbahasa, media pembelajaran, proses pembelajaran bahasa Arab, dan standar keberhasilan lingkungan bahasa Arab terhadap pembelajaran agar mampu meningkatkan peserta didik dalam memahami dan menguasai kemahiran berbahasa Arab baik dari keterampilan membaca (*al-qirāah*), menulis (*al-kitābah*), berbicara (*al-kalām*), dan menyimak (*al-istimāʿ*).

Adapun kerangka pikir kontribusi Language Advisory Council (LAC) dalam menciptakan lingkungan bahasa Arab di Pondok Pesantren Darul Huffadh Tuju-Tuju Kajuara Kabupaten Bone bertolak dari konsep diatas, untuk lebih jelasnya, perhatikan skema yang dibawah ini.

---

<sup>71</sup><http://muktafi.blogspot.com/2009/04/lingkungan-berbahasa-biah-lughawiyah.html>. diakses tanggal 9 Nonember 2014.

<sup>72</sup>Sugiono, *Metode Penelitian Pendidikan: Pendekatan Kuantitatif, Kualitatif, dan R&D* (Cet. XV; Bandung: Alfabeta, 2012), h. 91.

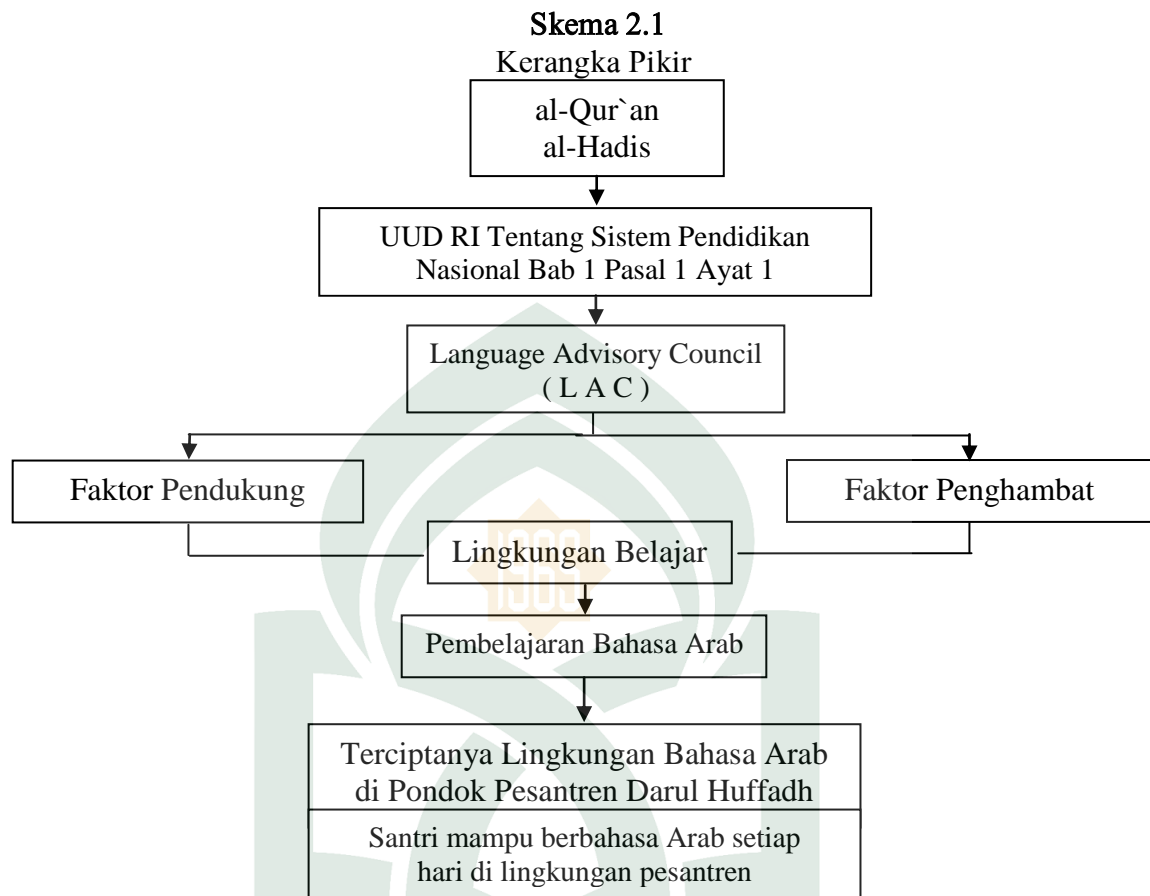

## BAB III

### METODOLOGI PENELITIAN

#### A. *Jenis dan Pendekatan Penelitian*

##### 1. Jenis Penelitian

Pada umumnya, penelitian terbagi atas penelitian kuantitatif dan penelitian kualitatif.<sup>1</sup> Jenis penelitian yang dipakai penulis dalam penyusunan tesis ini adalah penelitian kualitatif. Menurut Lexi J. Moleong, penelitian kualitatif yaitu penelitian yang bermaksud untuk memahami fenomena tentang apa yang dialami oleh subyek penelitian, misalnya perilaku, persepsi, motivasi, tindakan dan lain-lain secara holistik serta dengan cara deskripsi dalam bentuk kata-kata dan bahasa, pada suatu konteks khusus yang alamiah dan dengan memanfaatkan berbagai metode alamiah.<sup>2</sup>

Penelitian ini tergolong jenis penelitian bersifat kualitatif deskriptif,<sup>3</sup> karena penelitian ini memberikan gambaran tentang hasil penelitian dengan mendeskripsikan data-data aktual yang diperoleh di lapangan. Penelitian ini akan

---

<sup>1</sup>Metode penelitian kuantitatif adalah metode penelitian yang digunakan untuk meneliti pada populasi atau sampel tertentu, pengumpulan data menggunakan instrumen penelitian, analisis data bersifat kuantitatif/statistik, dengan tujuan untuk menguji hipotesis yang telah ditetapkan. Metode penelitian kualitatif adalah metode penelitian yang digunakan untuk meneliti pada kondisi obyek yang alamiah, peneliti adalah sebagai instrumen kunci, teknik pengumpulan data dilakukan secara triangulasi (gabungan), analisis data bersifat induktif/kualitatif, dan hasil penelitian kualitatif lebih menekankan makna dari pada generalisasi. Lihat Sugiyono, *Metode Penelitian Kuantitatif, Kualitatif dan R & D* (Cet. VI; Bandung: Alfabeta, 2009), h. 8-9.

<sup>2</sup> Lexi J. Moleong, *Metodologi Penelitian Kualitatif* (Cet. XXVII; Bandung: Remaja Rosdakarya, 2010), h. 6.

<sup>3</sup>Penelitian kualitatif adalah penelitian yang menghasilkan data deskriptif berupa kata-kata tertulis dari orang-orang, fenomena, peristiwa, aktivitas sosial, sikap, kepercayaan, persepsi dan pemikiran orang secara individual atau kelompok. Lihat Syaodih Sukmadinata, *Metode Penelitian Pendidikan* (Cet. III; Bandung: PT.Remaja Rosdakarya, 2007), h. 60.

mendeskripsikan objek secara alamiah yaitu mengenai kontribusi LAC terhadap penciptaan lingkungan bahasa Arab di Pondok Pesantren Darul Huffadh Tuju-tuju Kajuara Kabupaten Bone.

## 2. Pendekatan Penelitian

Penelitian ini menggunakan pendekatan<sup>4</sup>, pendekatan yang digunakan dalam penelitian ini adalah pendekatan multidisipliner yang meliputi pendekatan yuridis, pendekatan linguistik, pendekatan sosiologis, dan pendekatan pedagogis. Keempat pendekatan ini dipergunakan dengan pertimbangan bahwa:

### a. Pendekatan Yuridis

Pendekatan tersebut digunakan karena penelitian ini berhubungan dengan aturan dan kebijakan pemerintah yaitu UU RI No. 20 Tahun 2003 tentang sistem pendidikan Nasional Bab 1 pasal 1 ayat 1 mengenai Pendidikan didefinisikan sebagai usaha sadar dan terencana untuk mewujudkan suasana belajar dan proses belajar agar peserta didik secara aktif mengembangkan potensi dirinya.

### b. Pendekatan Linguistik

Pendekatan tersebut dipandang sangat relevan dalam kajian tesis ini, karena fokus kajiannya menyangkut empat keterampilan berbahasa yakni membaca (*al-qirāah*), menulis (*al-kitābah*), berbicara (*al-kalām*), dan menyimak

---

<sup>4</sup>Pendekatan adalah cara pandang atau paradigma dalam suatu ilmu yang digunakan dalam memahami sesuatu. Lihat Abuddin Nata, *Metodologi Studi Islam* (Cet. IX; Jakarta: RajaGrafindo Persada, 2004), h. 28.

(*al-istimāʾ*). Melalui pendekatan ini diarahkan kepada pengajar dan peserta didik mampu memahami dan menguasai kemahiran bahasa tersebut.

c. Pendekatan Sosiologis<sup>5</sup>

Pendekatan ini digunakan untuk mengetahui kondisi masyarakat yang ada dalam lingkungan lembaga pendidikan baik yang terkait dengan nilai, kebiasaan dan pola interaksi antara guru (*ustāẓ*) dengan peserta didik (santri) pada pembelajaran bahasa Arab dalam meningkatkan kemahiran berbahasa Arab peserta didik. Selain itu juga Pendekatan ini pula digunakan untuk mendeskripsikan interaksi Language Advisory Council (LAC) sebagai lembaga bahasa terhadap peserta didik baik secara individu maupun kelompok untuk menciptakan lingkungan bahasa Arab di Pondok Pesantren Darul Huffadh.

d. Pendekatan pedagogis

Pendekatan tersebut digunakan untuk mempertimbangkan dan memperhitungkan aspek manusiawi dalam pembelajaran agar mampu mengaplikasikan ilmu yang didapatkan dalam kehidupan sehari-hari baik di lingkungan Pondok Pesantren maupun di lingkungan masyarakat. begitupula pembelajaran merupakan bagian dan hal terbesar dalam ranah pendidikan. Pembelajaran mencakup upaya membelajarkan peserta didik secara terintegrasi dengan memperhitungkan faktor lingkungan belajar, karakteristik siswa,

---

<sup>5</sup>Sosiologi adalah ilmu yang menggambarkan tentang keadaan masyarakat lengkap dengan struktif, lapisan serta berbagai gejala sosial lainnya yang saling berkaitan. Merujuk ilmu ini, suatu fenomena sosial dapat dianalisis dengan faktor-faktor yang mendorong terjadinya hubungan, mobilitas sosial serta keyakinan-keyakinan yang mendasari terjadinya proses tersebut. Lihat *Metodologi Studi Islam*, h. 39.



karakteristik bidang studi serta pengorganisasian pembelajaran dan juga menggunakan teori-teori pendidikan dalam proses pembelajaran untuk mencapai keberhasilan pelaksanaan pembelajaran khususnya pembelajaran bahasa Arab di PPDH Kabupaten Bone.

Pendekatan ini digunakan untuk melihat berbagai program kerja serta hasil (kontribusi) yang telah diberikan Language Advisory Council (LAC) Pondok Pesantren Darul Huffadh khususnya terhadap penciptaan lingkungan bahasa Arab dalam pembelajaran bahasa Arab.

## ***B. Lokasi dan Waktu Penelitian***

### ***1. Lokasi Penelitian***

Penelitian ini dilaksanakan di Pondok Pesantren Darul Huffadh (PPDH) Tuju-Tuju Desa Tarasu Kecamatan Kajuara Kabupaten Bone Provinsi Sulawesi Selatan. Penentuan lokasi di atas dengan pertimbangan pesantren ini memiliki lembaga bahasa yang menerapkan berbagai kegiatan-kegiatan bahasa sehingga terciptanya lingkungan bahasa Arab dalam proses pembelajaran bahasa Arab. Pemilihan tersebut dilatarbelakangi oleh keberadaan Pondok pesantren tersebut memadukan antara program belajar mengajar di kelas maupun di luar kelas seperti halnya yang terdapat di pesantren pada umumnya dengan memadukan program penghafalan al-Qur'an secara bersamaan, sebagaimana yang telah dipahami bersama bahwa al-Qur'an itu berbahasa Arab, serta bahasa pengantar dalam proses belajar-mengajarnya begitupula bahasa sehari-hari yang digunakan oleh seluruh santri adalah bahasa Arab dan bahasa Inggris di lingkungan pesantren.

## 2. Waktu Penelitian

Penelitian ini dilaksanakan pada bulan September 2014 s/d Desember 2014.

### C. *Sumber dan Jenis Data*

#### 1. Sumber Data

Sumber data yang dimaksud dalam penelitian ini adalah subyek dimana data diperoleh.<sup>6</sup> Berdasarkan kepada fokus dan tujuan serta kegunaan penelitian, maka sumber data dalam penelitian ini yang relevan dengan lembaga bahasa Language Advisory Council (LAC) di Pondok Pesantren Darul Huffadh baik dari pimpinan Pondok Pesantren Darul Huffadh, pengurus lembaga bahasa Language Advisory Council dan dewan guru PPDH. Pada penelitian kualitatif, sampel sumber data dipilih secara *purposive sampling*.<sup>7</sup> Penelitian kualitatif sangat erat kaitannya dengan faktor-faktor kontekstual. Maksud *sampling* dalam hal ini adalah menjangkau sebanyak mungkin informasi dari berbagai macam sumber, dengan demikian tujuannya bukanlah memusatkan diri pada adanya perbedaan-perbedaan yang dikembangkan dalam generalisasi. Tujuannya adalah untuk merinci kekhususan yang ada dalam ramuan konteks yang unik.

---

<sup>6</sup>Neong Muhajir, *Metodologi Penelitian kualitatif* (Cet. VIII; Yogyakarta: Rake Selatan, 1998), h. 308.

<sup>7</sup> *Purposive sampling* yaitu teknik penentuan sampel dengan pertimbangan tertentu. Pertimbangan tertentu ini, misalnya orang tersebut yang dianggap paling tahu tentang diharapkan, atau dia sebagai penguasa sehingga memudahkan peneliti menjelajahi obyek/situasi sosial yang diteliti. Lihat Sugiyono, *Memahami Penelitian Kualitatif* (Bandung: Alfabeta, 2008), h. 54. Keputusan tentang penentuan sampel, besarnya dan strategi *sampling* pada bergantung pada penetapan satuan kajian. Kadang-kadang satuan kajian bersifat perorangan. Bila perseorangan itu sudah ditetapkan, maka pengumpulan data dipusatkan di sekitarnya, yang dikumpulkan ialah kondisi dan kronologis dalam kegiatan, yang memengaruhinya, sikapnya, dan semacamnya. Lexy J. Moleong, *Metodeologi Penelitian Kualitatif* (Bandung: Remaja Rosdakarya, 2009), h. 225.

Maksud kedua dari *sampling* adalah menggali informasi yang akan menjadi dasar dari rancangan teori yang muncul, jadi pada penelitian kualitatif tidak ada sampel acak, tetapi sampel bertujuan (*purposive sample*).<sup>8</sup>

## 2. Jenis Data

Penelitian ini menggunakan dua jenis data yaitu:

- a. Data primer, yakni data empiris yang diperoleh di lapangan bersumber dari informan yang diperoleh di Pondok Pesantren Darul Huffadh. Informan yang berasal dari warga PPDH terdiri:
  1. Pimpinan Pesantren,
  2. Lembaga Bahasa Pondok Pesantren (Language Advisory Council)
  3. Dewan Guru.
- b. Data sekunder, merupakan sumber data yang tidak langsung dari informan atau data tambahan yang digunakan bila diperlukan, yang diperoleh melalui penelusuran berupa data lingkungan pesantren, dokumen-dokumen, dan laporan serta unsur yang berkaitan dengan penelitian ini.

### ***D. Teknik Pengumpulan Data***

Teknik pengumpulan data merupakan langkah yang paling strategis dalam penelitian, karena tujuan utama dari penelitian adalah mendapatkan data. Adapun teknik pengumpulan data yang dipergunakan dalam penelitian ini adalah sebagai berikut:

---

<sup>8</sup>Lexy J. Moleong, *Metodologi Penelitian Kualitatif*, h. 224.

## 1. Observasi

Observasi adalah metode pengumpulan data yang digunakan untuk menghimpun data penelitian melalui pengamatan dan penginderaan.<sup>9</sup> Observasi dalam penelitian ini adalah Lembaga Bahasa Pondok Pesantren Darul Huffadh (LAC) yang merealisasikan program-program kerja yang berorientasi pada penciptaan lingkungan bahasa Arab di PPDH. Hal ini perlu guna mendeskripsikan realita kondisi lembaga bahasa di PPDH dan menjadi acuan dalam hasil penelitian.

## 2. Wawancara

Wawancara digunakan sebagai teknik pengumpulan data apabila penulis melakukan studi pendahuluan untuk menemukan permasalahan yang harus diteliti, tetapi juga apabila ingin mengetahui hal-hal dari informan yang lebih mendalam.<sup>10</sup> Menurut Sutrisno Hadi dalam Sugiyono mengemukakan bahwa anggapan yang perlu dipegang oleh penulis dalam menggunakan metode interviu adalah sebagai berikut:

- a. Bahwa subjek adalah orang yang tahu tentang dirinya sendiri.
- b. Bahwa apa yang dinyatakan oleh subyek kepada peneliti adalah benar dan dapat dipercaya.

---

<sup>9</sup>Burhan Bungin, *Penelitian Kualitatif*(Jakarta: Kencana, 2009), h. 115. Ada beberapa alasan digunakannya observasi dalam penelitian kualitatif, yaitu 1) teknik ini didasarkan atas pengamatan langsung, 2) teknik pengamatan juga memungkinkan melihat dan mengamati sendiri, kemudian mencatat perilaku dan kejadian yang terjadi pada keadaan sebenarnya, dan 3) sering terjadi keraguan pada peneliti, sehingga ditakutkan ada data yang dijaring keliru. Kemungkinan keliru terjadi karena kurang dapat mengingat hasil wawancara, sehingga jalan terbaik ialah dengan jalan memanfaatkan pengamatan.

<sup>10</sup>Sugiyono, *Memahami Penelitian Kualitatif*, h. 72.

- c. Bahwa interpretasi subjek tentang pertanyaan-pertanyaan yang diajukan peneliti kepadanya adalah sama dengan apa yang dimaksudkan oleh peneliti.<sup>11</sup>

Penelitian kualitatif menggunakan metode yaitu observasi, wawancara, atau penelaahan dokumen. Metode kualitatif ini digunakan karena beberapa pertimbangan, yaitu menyesuaikan metode kualitatif lebih mudah apabila berhadapan dengan kenyataan jamak, dan metode ini menyajikan secara langsung hakikat hubungan antara penulis dan responden. Metode ini lebih peka dan lebih dapat menyesuaikan diri dengan banyak penajaman pengaruh bersama terhadap pola-pola nilai yang dihadapi.<sup>12</sup>

Penelitian ini menggunakan wawancara semiterstruktur,<sup>13</sup> dan wawancara kelompok<sup>14</sup> yakni dialog oleh penulis dengan informan yang dianggap mengetahui jelas keadaan/kondisi penciptaan lingkungan bahasa Arab di Pondok Pesantren Darul Huffadh serta Kontribusi Language Advisory Council (LAC) terhadap penciptaan lingkungan bahasa Arab (*bīah lugah al-Arabiyyah*).

<sup>11</sup>Idem, *Metode Penelitian Kuantitatif, Kualitatif dan R & D*, h. 138.

<sup>12</sup>Lexy J. Molcong, *Metodologi Penelitian Kualitatif*, h. 10.

<sup>13</sup> Wawancara semiterstruktur termasuk dalam kategori *in-dept interview*, pada pelaksanaannya lebih bebas bila dibandingkan dengan wawancara terstruktur. Tujuannya adalah untuk menemukan permasalahan secara lebih terbuka, pihak yang diwawancarai diminta pendapat dan ide-idenya. Lihat Sugiyono, *Memahami Penelitian Kualitatif*, h. 73-74.

<sup>14</sup> Bentuk wawancara ini dapat diimplementasikan dalam format wawancara struktur, wawancara tidak terstruktur atau gabungan keduanya. Model wawancara ini dilakukan dengan cara peneliti mengajukan pertanyaan yang simultan kepada beberapa individu yang telah hadir dalam kelompok yang ditetapkan. Muhammad Idrus, *Metode Penelitian Ilmu Sosial: Pendekatan Kualitatif dan Kuantitatif*, edisi II (Jakarta: Erlangga, 2009), h. 108.

### 3. Dokumentasi

Dokumentasi berasal dari kata dokumen yang artinya barang-barang yang tertulis. Pelaksanaan metode dokumentasi, penulis menyelidiki benda-benda tertulis seperti buku-buku, majalah, dokumen, peraturan-peraturan, notulen rapat, catatan harian, dan sebagainya.<sup>15</sup> Hasil penelitian dari observasi dan wawancara, akan lebih kredibel/dapat dipercaya jika didukung oleh dokumentasi.

#### ***E. Instrumen Penelitian***

Penelitian kualitatif yang menjadi instrumen atau alat penelitian adalah peneliti sendiri. Peneliti sebagai *human instrument* berfungsi menetapkan fokus penelitian, memilih informasi sebagai sumber data, melakukan pengumpulan data, menilai kualitas data, analisis data, menafsirkan dan membuat kesimpulan atas temuannya.<sup>16</sup>

Ada beberapa jenis instrumen yang digunakan peneliti yaitu:

- a. Panduan observasi adalah alat bantu yang dipakai sebagai pedoman pengumpulan data pada proses penelitian.
- b. Pedoman wawancara adalah alat bantu berupa daftar-daftar pertanyaan yang dipakai dalam mengumpulkan data.
- c. Data dokumentasi adalah catatan peristiwa dalam bentuk tulisan langsung atau arsip-arsip, foto kegiatan pada saat penelitian.

---

<sup>15</sup>Lexy J. Molcong, *Metodologi Penelitian Kualitatif*, h. 186.

<sup>16</sup>Neong Muhajir, *Metodologi Penelitian Kualitatif*, h. 306.

### ***F. Teknik Analisis Data***

Pada dasarnya analisis data adalah sebuah proses mengatur urutan data dan mengorganisasikannya ke dalam suatu pola, kategori dan satuan uraian dasar sehingga dapat ditemukan tema dan rumusan kerja seperti yang disarankan oleh data.<sup>17</sup> Pekerjaan analisis data dalam hal ini mengatur, mengurutkan, mengelompokkan, memberi kode dan mengkategorikan data yang terkumpul baik dari catatan lapangan, gambar, foto dan dokumen berupa laporan.

Untuk melaksanakan analisis data kualitatif ini maka perlu ditekankan beberapa tahapan dan langkah-langkah sebagai berikut:

#### **1. Reduksi Data**

Miles dan Huberman mengatakan bahwa reduksi data diartikan sebagai proses pemilihan, pemusatan perhatian pada penyederhanaan, pengabstrakan dan transformasi data kasar yang muncul dari catatan-catatan tertulis di lapangan. Mereduksi data bisa berarti merangkum, memilih hal-hal yang pokok, memfokuskan pada hal-hal yang penting, dicari tema dan polanya.<sup>18</sup>

Tahapan reduksi dilakukan untuk menelaah secara keseluruhan data yang dihimpun dari lapangan, yaitu mengenai kontribusi lembaga bahasa (LAC) Pondok Pesantren Darul Huffadh, sehingga dapat ditemukan data-data dari obyek yang diteliti tersebut. Kegiatan yang dapat dilakukan dalam reduksi data ini antara lain:

1) mengumpulkan data dan informasi dari catatan hasil wawancara dan hasil

---

<sup>17</sup>Neong Muhajir, *Metodologi Penelitian Kualitatif*, h. 103.

<sup>18</sup>Sugiyono, *Memahami Penelitian Kualitatif*, h. 92.

observasi; 2) serta mencari hal-hal yang dianggap penting dari setiap aspek temuan penelitian.

## 2. Penyajian Data

Miles dan Huberman dalam Imam Suprayogo dan Tobroni, mengatakan bahwa yang dimaksud penyajian data adalah menyajikan sekumpulan informasi yang tersusun yang memberikan kemungkinan adanya penarikan kesimpulan dan pengambilan tindakan.<sup>19</sup>

Penyajian data dalam hal ini adalah penyampaian informasi berdasarkan data yang diperoleh dari lembaga bahasa (LAC) Pondok Pesantren Darul Huffadh sesuai dengan fokus penelitian untuk disusun secara baik, runtut sehingga mudah dilihat, dibaca dan dipahami tentang suatu kejadian dan tindakan atau peristiwa yang terkait dengan kontribusi lembaga bahasa (LAC) Pondok Pesantren Darul Huffadh terhadap penciptaan lingkungan bahasa Arab dalam bentuk teks naratif.

Pada tahap ini dilakukan perangkuman terhadap penelitian dalam susunan yang sistematis untuk mengetahui kontribusi lembaga bahasa (LAC) Pondok Pesantren Darul Huffadh terhadap penciptaan lingkungan bahasa Arab. Kegiatan pada tahapan ini antara lain: 1) membuat rangkuman secara deskriptif dan sistematis, sehingga tema sentral dapat diketahui dengan mudah; 2) memberi makna setiap rangkuman tersebut dengan memperhatikan kesesuaian dengan fokus penelitian. Jika dianggap belum memadai maka dilakukan penelitian kembali ke

---

<sup>19</sup> Imam Suprayogo dan Tobroni, *Metode Penelitian Sosial-Agama* (Bandung: Remaja Rosdakarya, 2001), h. 194.



lapangan untuk mendapatkan data-data yang dibutuhkan dan sesuai dengan alur penelitian.

### 3. Penarikan kesimpulan atau verifikasi

Menurut Miles dan Huberman dalam Harun Rasyid, mengungkapkan bahwa verifikasi data dan penarikan kesimpulan adalah upaya untuk mengartikan data yang ditampilkan dengan melibatkan pemahaman penulis.<sup>20</sup> Kesimpulan yang dikemukakan pada tahap awal, didukung oleh bukti-bukti yang valid dan konsisten saat penulis kembali ke lapangan mengumpulkan data, maka kesimpulan merupakan kesimpulan yang kredibel.<sup>21</sup>

Pada tahap ini dilakukan pengkajian tentang kesimpulan yang telah diambil dengan data pembanding teori tertentu, melakukan proses *member check* atau melakukan proses pengecekan ulang, mulai dari pelaksanaan pra survei (orientasi), wawancara, observasi dan dokumentasi, kemudian membuat kesimpulan umum untuk dilaporkan sebagai hasil dari penelitian yang telah dilakukan.

### **G. Pengujian Keabsahan Data**

Untuk menguji keabsahan data guna mengukur validitas hasil penelitian ini dilakukan dengan triangulasi. Triangulasi adalah teknik pengumpulan data yang bersifat menggabungkan dari berbagai teknik pengumpulan data dan sumber data yang ada. Pengamatan lapangan juga dilakukan, dengan cara memusatkan perhatian

---

<sup>20</sup>Harun Rasyid, *Metode Penelitian Kualitatif Bidang Ilmu Sosial dan Agama* (Pontianak: STAIN Pontianak, 2000), h. 71.

<sup>21</sup>Sugiyono, *Memahami Penelitian Kualitatif*, h. 99.

secara bertahap dan berkesinambungan sesuai dengan fokus penelitian, yaitu kontribusi Language Advisory Council (LAC) terhadap penciptaan lingkungan bahasa Arab di Pondok Pesantren Darul Huffadh, selanjutnya mendiskusikan dengan orang-orang yang dianggap paham mengenai permasalahan penelitian ini.

Konsistensi pada tahapan-tahapan penelitian ini tetap berada dalam kerangka sistematika prosedur penelitian yang saling berkaitan serta saling mendukung satu sama lain, sehingga hasil penelitian dapat dipertanggungjawabkan. Implikasi utama yang diharapkan dari keseluruhan proses ini adalah penarikan kesimpulan tetap signifikan dengan data yang telah dikumpulkan sehingga hasil penelitian dapat dinyatakan sebagai sebuah karya ilmiah yang representatif.

## BAB IV

### HASIL PENELITIAN

#### ***A. Gambaran Umum Penciptaan Lingkungan Bahasa Arab di Pondok Pesantren Darul Huffadh Tuju-tuju Kajuara Kabupaten Bone.***

Pondok Pesantren Darul Huffadh adalah balai pendidikan Islam yang selalu berusaha melembagakan isi ajaran al-Qur'an dan hadis *ṣahīh* dalam segala ragam aktivitas keseharian, menyadari tugas-tugas dan fungsinya sebagai lembaga pendidikan Islam. Pondok Pesantren Darul Huffadh terus berusaha secara maksimal untuk tampil menjadi sebuah institusi alternatif yang berkualitas dengan memadukan dua muatan akademis yaitu *tahfīz*ul qur'an dengan *Kulliyatul Mu'allimin al-Islamiyyah* (KMI) serta berbagai aktifitas ekstrakurikuler.

Pondok Pesantren Darul Huffadh adalah balai pendidikan Islam swasta yang tidak berpihak dan lepas dari pengaruh satu golongan sosial atau partai politik, hal ini dimaksudkan agar lembaga pendidikan ini hadir untuk semua golongan dan dapat diambil manfaatnya bagi seluruh ummat Islam tanpa memandang golongan, aliran dan sekte tertentu, juga agar Pondok Pesantren Darul Huffadh dapat memusatkan konsentrasi sepenuhnya dalam masalah pendidikan dan pengajaran. Menurut Mastuhu, pesantren didefenisikan sebagai lembaga pendidikan tradisional Islam untuk mempelajari, memahami, mendalami, menghayati ajaran Islam dengan menekankan pentingnya moral keagamaan sebagai pedoman perilaku sehari-hari.<sup>1</sup>

---

<sup>1</sup>Muljono Damopolii, *Pesantren Modern IMMIM Pencetak Muslim Modern*, ( Cet. I; Makassar: Alauddin Press, 2011), h. 78.

Pondok Pesantren Darul Huffadh berusaha melalui jalan yang tidak memberatkan masyarakat, santri dan wali santri yakni tidak meminta-minta sumbangan pada masyarakat dan tidak memungut pembayaran dari santri. Pondok Pesantren Darul Huffadh ini dapat menerima pemberian dan bantuan yang tidak bersyarat dan tidak mengikat.

#### 1. Sejarah berdirinya Pondok Pesantren Darul Huffadh

Pondok Pesantren Darul Huffadh didirikan oleh Ust. H. Lanre Said pada tanggal 7 Agustus 1975 M. bertepatan dengan 29 Rajab 1395 H. tepat pada pukul 07.00 WITA diawali oleh 7 santri di kampung Tuju-tuju, Desa Tarasu, Kec. Kajuara Kabupaten Bone. Dengan izin Allah pada 7 Agustus 1993 lembaga pesantren yang awalnya hanyalah sebuah pengajian biasa yang bernama *Majlis Qurā wal Huffāz* (MQWH) secara resmi menjadi Lembaga Pendidikan Islam, yang diresmikan oleh Bupati Bone, H. A.M. Amir dan setelah mengalami perkembangan, maka tanggal 7 Agustus 1997 Pondok Pesantren Darul Huffadh memperlebar potensinya. Lanre Sa'id sebagai pendiri pesantren ini pernah belajar di Pesantren As'adiyah di bawah asuhan dan ajaran langsung K.H As'ad<sup>2</sup> sejak beliau berumur 10 tahun sekitar tahun 1938 hingga menyelesaikan sekolahnya dan juga menjadi pengajar di pesantren tersebut sampai ia mendapat *I'lam* untuk mendirikan pesantren.<sup>3</sup>

---

<sup>2</sup>K.H As'ad adalah seorang ulama yang dikenal sebagai pendiri pesantren As-'adiyah, Wajo. Lihat, A. Mujib, dkk. *Intelektualisme Pesantren Potret Toko dan Cakrawala Pemikiran di Era Perkembangan Pesantren* (Cet. II, Seri 2, Jakarta; Diva Pustaka: 2004), h. 279-283.

<sup>3</sup>Suud Said, Guru Bahasa Arab. *Wawancara*, pada 16 Oktober 2014.

Pondok Pesantren Darul Huffadh pada masa tersebut hanya membina santri putra saja sampai akhirnya pada tanggal 7 Agustus 1997 ia memperlebar potensi da'wahnya dengan membuka pondok pesantren khusus putri. Lembaga ini berdiri tanpa panitia, tanpa donatur, tanpa meminta-minta sumbangan dari masyarakat, dan santri dijamin tanpa memungut pembayaran.

Adapun hakikat keberadaan Pondok Pesantren Darul Huffadh dan Asset yang dimiliki adalah milik Allah swt untuk umat Islam seluruhnya bukan milik pribadi (LANRE SA'ID) atau sanak familinya, bukan juga milik satu golongan, aliran, partai atau organisasi tertentu. Adapun keberadaan Ust. Lanre Sa'id di tengah-tengah santrinya hanyalah sebagai pengawas dan pembina semata. Demikian juga status harta kekayaan dan seluruh asset yang ada di pesantren ini adalah milik penuh Darul Huffadh yang akan terus diusahakan tumbuh berkembang untuk kemajuan pondok dan kelancaran program serta aktivitas pendidikan dan pengajaran tak satupun yang berhak memiliki, menguasai atau mewarisi harta dan seluruh asset tersebut walaupun anak, saudara dan keluarga Lanre Sa'id sendiri.

Dengan demikian seluruh umat Islam diundang untuk ikut berpartisipasi dengan menyumbangkan pikiran, ide, dan gagasan konstruktif serta kemampuan lain yang dimilikinya untuk kelangsungan pesantren menuju cita-cita ke tempat sebuah pulau idaman al-Qur'an dan Hadis *ṣahīh*.

Adapun maksud dan tujuan didirikannya pondok Pesantren Darul Huffadh ada enam yaitu:

- a) Berusaha menegakkan kalimat Allah (*Li 'ilai kalimatillah*).

- b) Berusaha menghidupkan ajaran al-Qur'an dan tuntunan hadis *ṣahīh* dengan mempraktikkan dalam kehidupan sehari-hari.
  - c) Berusaha ikut serta membangun moral dan mencerdaskan generasi bangsa.
  - d) Berusaha memberantas buta baca tulis al-Qur'an.
  - e) Berusaha mencetak *hāfidz* dan *hāfidzah* yang memiliki bobot kualitas moral, spiritual, berwawasan luas, sanggup berkorban untuk agama.
  - f) Berusaha mengangkat kaum *mustadh'ifin* dari anak yatim dan golongan fakir miskin melalui lembaga-lembaga pendidikan Islam secara cuma-cuma.<sup>4</sup>
2. Keadaan Guru Pondok Pesantren Darul Huffadh Kabupaten Bone

Secara singkat dapat dipaparkan bahwa jumlah keseluruhan guru yang bertugas di PPDH Kabupaten Bone adalah sebanyak 77 orang dengan rincian 20 guru senior, 37 guru pengabdian wajib putra dan 20 guru pengabdian putri kesemuanya adalah guru non-PNS.<sup>5</sup> Untuk lebih jelasnya dapat dilihat dalam tabel sebagai berikut:

Tabel 1  
Keadaan Guru Pondok Pesantren Darul Huffadh Kabupaten Bone  
Tahun Ajaran 2013/2014

N o	Nama Guru	Jabatan	Pendidikan Terakhir	Mata Pelajaran
1	Sa'ad Sa'id, S. Ag.	Pimpinan	S.1	Uṣul Fiqih
2	Mustari Gafar, S.Pd.I	Direktur Putra	S.1	Balāḡah

<sup>4</sup>Buku General Informasi Pondok Pesantren Darul Huffadh

<sup>5</sup>Mustari Gafar, Direktur Putra PPDH Kabupaten Bone, *Wawancara*; pada 17 Oktober 2014.

3	Sa'biah Sa'id, S.H.I.	Direktur Putri	S.1	Bahasa Arab
4	Drs. Ahmad	Guru	S.1	Fiqih
5	A. Mappatang Yusuf	Guru	MA	Fiqih
6	Dra. Saidah Sa'id	Guru	S.1	Muṭāla'ah
7	Dra. Saidah Bakri	Guru	S.1	Hisāb
8	Mahyuddin, S. Ag.	Guru	S.1	Fiqih
9	Martan Qura'ni	Guru	Alumni PPDH	Bahasa Arab
10	Taufiq Hidayat, S. Pd.	Guru	S.1	Bahasa Inggris
11	Su'adah Sa'id, S. Pd. I	Guru	S.1	Nahwu/Sorof
12	Suharni, S. Pd.	Guru	S.1	Bahasa Inggris
13	Muhimmatun Falasifa	Guru	Alumni PPDH	Imla
14	Su'ud Sa'id	Guru	Alumni PPDH	Mahfūṣāt
15	Tasrifatunnisa	Guru	Alumni PPDH	Mahfūṣāt
16	Muhlis, Lc.	Guru	S.1	Balāḡah
17	Asri Liliwana	Guru	Alumni PPDH	Bahasa Arab
18	Hawira, M. Th. I	Guru	S.2	Bahasa Arab
19	Jasman	Guru	Alumni PPDH	Imla
20	Jumadi Akbar	Guru	Alumni PPDH	Insyah

**Sumber:** Dokumen Kantor KMI PPDH Kabupaten Bone 2013/2014

Dari tabel di atas dapat dilihat bahwa sebagian besar guru-guru yang mengajar di Pondok Pesantren Darul Huffadh Kabupaten Bone adalah orang-orang

yang berlatar belakang alumni PPDH, karena memberdayakan para alumnus dengan tujuan mereka belajar untuk mengajar selama satu tahun agar kelak memiliki pengalaman mengajar sebagai bekal menjadi guru yang profesional.<sup>6</sup>

3. Keadaan peserta didik dan muatan akademis Pondok Pesantren Darul Huffadh Kabupaten Bone.

Adapun muatan akademis Pondok Pesantren Darul Huffadh terdiri atas tiga muatan yaitu *Mustawā/TPA/TQA*, *Tahfīzul Qur'an*, *Kulliyatul Mu'allimīn al-Islāmiyyah (KMI)*

a) *Mustawā/TPA/TQA*

*Mustawā/TPA/TQA* adalah program khusus para santri yang tinggal di sekitar pesantren dan masih terlibat dalam akademis formal di Sekolah Dasar (SD) yang ingin memperluas ilmu-ilmu agama Islam sebagai langkah untuk meneruskan studinya ke lembaga yang lebih tinggi.

b) *Tahfīzul Qur'an*

*Tahfīzul Qur'an* adalah aktifitas inti yang dijalankan oleh pesantren. Seluruh santri setiap saat dihadapkan oleh *kalām Ilāhi* untuk dihafal secara keseluruhan 30 juz, di bawah bimbingan langsung bapak pimpinan.

c) *Kulliyatul Mu'allimīn al-Islāmiyyah (KMI)*

*Kulliyatul Mu'allimīn al-Islāmiyyah (KMI)* ini adalah program yang setingkat dengan tsanawiyah dan aliyah, dimaksudkan untuk mempermudah santri dalam mengkaji dan memperlancar hafalan mereka dengan melalui beberapa mata

---

<sup>6</sup>Sa'ad Sa'id, Pimpinan PPDH Kabupaten Bone, *Wawancara*; pada 16 Oktober 2014.



pelajaran yang berpokok pada pengetahuan bahasa Arab dan Inggris sekaligus dijadikan bahasa resmi/wajib percakapan sehari-hari bagi seluruh santri dimana saja mereka berada untuk menumbuh kembangkan cinta kepada bahasa al-Qur'an di samping bahasa Inggris untuk membuka cakrawala keilmuan yang kian maju dengan pesatnya.

Adapun status peserta didik di Pondok Pesantren Darul Huffadh setiap tahunnya mengalami peningkatan grafik, mereka datang dari berbagai provinsi yang ada di Indonesia, keadaan ini membuat PPDH menyambut yang pluralistic dengan berbagai warna, kulit, adat, dan suku yang berlainan akan tetapi mereka selalu berpijak di atas landasan al-Qur'an sehingga tetap berjalan searah tanpa ada jarak pemisah yang berbeda. Dilihat dari statusnya, status santri Pondok Pesantren darul Huffadh dapat di bagi menjadi:

1) Santri Dasar / *Mustawā*

Santri yang datang ke pesantren untuk menambah pengetahuannya tentang ilmu-ilmu dasar agama Islam sebagai kegiatan tambahan di luar keterlibatannya di pendidikan formal masing-masing di SD/MI.

2) Santri Resmi

Santri yang bermukim dan diasramakan dan terlibat langsung dengan seluruh program dan aktifitas yang berkenaan dengan belajar, menghafal al-Qur'an, disiplin serta agenda ekstra kurikuler, keorganisasian dan lain-lain. santri resmi terdiri dari dua macam:

1. Santri menghafal dan mengajar

## 2. Santri menghafal dan belajar KMI (*Kulliyatul Mu'allimīn al-Islāmiyyah*)

Dengan adanya keikhlasan tanpa honor duniawi sedikitpun bapak pimpinan dengan bantuan dewan guru terus meningkatkan daya dan upayanya sebagai fasilitator yang tidak hanya mengandalkan kontrol disiplin tetapi juga dengan usaha, kegiatan-kegiatan yang dapat membentuk mental santri dan menambah nilai kemampuan mereka.

Adapun jumlah santri di Pondok Pesantren Darul Huffadh sebanyak 676 orang. Untuk lebih jelas lihat tabel berikut:

**Tabel. 2**  
**Keadaan Santri Pondok Pesantren Darul Huffadh 2013/2014**

Kelas		Jumlah	
Putra	Putri	Putra	Putri
I A	I A	18 Orang	25 Orang
I B	I B	27 Orang	24 Orang
I C	I C	35 Orang	25 Orang
I D	-	24 Orang	-
I Exp.	I Exp.	31 Orang	26 Orang
II A	II A	28 Orang	27 Orang
II B	II B	27 Orang	17 Orang
II C	-	26 Orang	-
III A	III A	29 Orang	21 Orang
III B	III B	28 Orang	21 Orang
III Exp.	III Exp.	14 Orang	13 Orang
IV A	IV	24 Orang	26 Orang
IV B	-	23 Orang	-
V A	V	25 Orang	28 Orang
V B	-	24 Orang	-
VI	VI	37 Orang	24 Orang
<b>JUMLAH</b>		<b>420 Orang</b>	<b>256 Orang</b>
<b>TOTAL</b>		<b>676 Orang</b>	

Sumber: Kantor KMI PPDH Kabupaten Bone Tahun Pelajaran 2013/2014.

Unsur yang tidak kalah pentingnya dalam sebuah lembaga pendidikan adalah muatan bahan ajar atau mata pelajaran antara lain sebagai bahan acuan dalam proses pembelajaran, untuk lebih jelasnya diuraikan pada tabel berikiut ini:

**Tabel. 3**  
**Mata Pelajaran Pondok Pesantern Darul Huffadh Kabupaten Bone**

<p style="text-align: center;"><b>Kelas I</b></p> <ol style="list-style-type: none"> <li>1. <i>Tamrīn Lughah</i></li> <li>2. <i>Muṭāla'ah</i></li> <li>3. Bahasa Inggris</li> <li>4. Tajwid</li> <li>5. Tauhid</li> <li>6. Hadis</li> <li>7. <i>Imla</i></li> <li>8. <i>Hisāb</i></li> <li>9. <i>Mahfūṣāt</i></li> <li>10. <i>Tarīkh</i> Islam</li> <li>11. Fiqih Adz-Dzikro 1</li> </ol>	<p style="text-align: center;"><b>KELAS II</b></p> <ol style="list-style-type: none"> <li>1. <i>Muṭāla'ah</i></li> <li>2. Hadis</li> <li>3. <i>Tamrīn Lughah</i></li> <li>4. <i>Mahfūṣat</i></li> <li>5. <i>Insya</i></li> <li>6. <i>Ṣorof</i></li> <li>7. Tajwid</li> <li>8. Tauhid</li> <li>9. English</li> <li>10. <i>Tarīkh</i> Islam</li> <li>11. <i>Imla</i></li> <li>12. <i>Tamrīnāt</i></li> <li>13. <i>Nahwu</i></li> <li>14. Fiqih Adz-Dzikro 2</li> </ol>
<p style="text-align: center;"><b>Kelas III</b></p> <ol style="list-style-type: none"> <li>1. <i>Muṭāla'ah</i></li> <li>2. Hadist</li> <li>3. <i>Tarīkh</i> Islam</li> <li>4. <i>Mahfūṣot</i></li> <li>5. <i>Insya</i></li> <li>6. <i>Farāiḍ</i></li> <li>7. Tajwid</li> <li>8. Tauhid</li> <li>9. <i>Tarbiyah Ta'lim 1</i></li> <li>10. English</li> <li>11. <i>Usūl al-Fiqh</i></li> <li>12. <i>Ṣorof</i></li> <li>13. <i>Imla</i></li> <li>14. Dictation</li> <li>15. <i>Tamrīnāt</i></li> <li>16. <i>Nahwu 1</i></li> <li>17. Fiqih Adz-Dzikro III-IV</li> </ol>	<p style="text-align: center;"><b>Kelas IV</b></p> <ol style="list-style-type: none"> <li>1. <i>Muṭāla'ah</i></li> <li>2. Hadis</li> <li>3. <i>Balāgh al-Bayan</i></li> <li>4. <i>Mahfūṣot</i></li> <li>5. <i>Insya</i></li> <li>6. <i>Tafsīr</i></li> <li>7. <i>Tarbiyah Ta'lim 2</i></li> <li>8. <i>Ulūm al-Qur'an</i></li> <li>9. English</li> <li>10. <i>Usūl al-Fiqh 1</i></li> <li>11. Grammar</li> <li>12. Dictation</li> <li>13. <i>Farāiḍ</i></li> <li>14. <i>Nahwu 2</i></li> <li>15. Fiqih Adz-Dzikro V a</li> </ol>

Kelas V	Kelas VI
1. <i>Muṭāla'ah</i>	1. <i>Muṭāla'ah</i>
2. Hadis	2. Hadis
3. <i>Balāghah al-Ma'ani</i>	3. <i>Balāghah al-Badi'</i>
4. <i>Insya</i>	4. <i>Insya'</i>
5. <i>Muṣṭalah al-Hadis</i>	5. <i>Muṣṭalah al-Hadis</i>
6. <i>Tarbiyah Ta'lim 3</i>	6. <i>Tarbiyah 'Amaliyah</i>
7. <i>Ulūm al-Qur'an</i>	7. <i>Ulūm al-Qur'an</i>
8. English	8. English
9. <i>Usūl al-Fiqh 2</i>	9. <i>Usūl al-Fiqh 3</i>
10. Grammar	10. Grammar
11. Dictation	11. Dictation
12. <i>Nahwu 3</i>	12. <i>Nahwu 3</i>
13. Fiqih Adz-Dzikro V b-V c	13. Fiqih Adz-Dzikro V d

**Catatann:** Khusus untuk mata pelajaran fiqih menggunakan buku adz-dzikro karangan K.H Lanre Sa'id.

**Sumber:** Kantor KMI PPDH Kabupaten Bone.

Daftar mata pelajaran yang ada di pesantren tersebut hampir keseluruhannya berkiblat kepada Pondok Modern Darussalam Gontor. Adapun bahasa pengantar yang dilakukan dalam proses pembelajaran menggunakan bahasa Arab selain pelajaran *fiqih* menggunakan bahasa Indonesia dan pelajaran bahasa Inggris menggunakan bahasa Inggris.<sup>7</sup>

#### 4. Keadaan Sarana dan Prasarana Pondok Pesantren Darul Huffadh Kab. Bone

Sarana dan prasarana dalam lembaga pendidikan juga adalah penunjang penting dalam terwujudnya penciptaan lingkungan belajar yang efektif, sesuai dengan hasil yang didapatkan di lapangan sebagai berikut:

<sup>7</sup>Mustari Gafar, Direktur Putra PPDH Kabupaten Bone, *Wawancara*: pada 17 Oktober 2014.

**Tabel. 4**  
**Keadaan Sarana dan Prasarana PPDH Kabupaten Bone**

No.	Jenis Fasilitas	Jumlah	Keterangan
1.	Ruang Kelas	21	Baik
2.	Ruang Perpustakaan	1	Baik
3.	Kantor KMI	2	Baik
4.	Ruang Dewan Guru	9	Baik
5.	Balai Kesehatan Santri	1	Baik
6.	Tempat Wudhu	1	Baik
10.	Ruang Lab. Bahasa	1	Baik
11.	Ruang Lab. IPA	1	Baik
17.	Lapangan Olah Raga	2	Baik
18.	Meja peserta didik	354	Baik
19.	Kursi/bangku peserta didik	520	Baik
20.	Meja guru	28	Baik
21.	Kursi guru	28	Baik
22.	Lemari	6	Baik
23.	Komputer	3	Baik
28.	OHP/LCD	1	Baik
29.	Mesjid	2	Baik
30.	Dapur Umum	2	Baik
31.	Asrama	5	Baik
32.	Koperasi	2	Baik
33.	Kantin	1	Baik
35.	Ruang Kesenian Kaligrafi	1	Baik

36.	Gudang Alat Bela Diri	1	Baik
-----	-----------------------	---	------

**Sumber Data:** Dokumen Kantor KMI

Sarana pembelajaran yang digunakan dalam kegiatan pembelajaran di PPDH masih tergolong serba kecukupan, hal ini biasa dilihat pada jumlah ruang kelas dan lab bahasa yang tidak memadai sehingga mesjid dijadikan sebagai ruang kelas dan tempat kegiatan-kegiatan bahasa demi kelancaran proses kegiatan dan pembelajaran.<sup>8</sup>

#### 5. Gambaran Penciptaan Lingkungan Bahasa Arab di Pondok Pesantren Darul Huffadh Tuju-tuju Kajuara Bone

Tujuan pembelajaran bahasa Arab di Pondok Pesantren Darul Huffadh pada intinya adalah agar santri dapat menguasai bahasa Arab sehingga mereka mampu menjadikan bahasa Arab sebagai alat komunikasi dan sekaligus mampu memahami mata pelajaran yang diajarkan di kelas, buku-buku Islam atau kitab-kitab berbahasa Arab lainnya disamping al-Quran dan Hadis.

Untuk mencapai tujuan tersebut maka Pondok Pesantren Darul Huffadh membentuk lembaga bahasa yang disebut Language Advisory Council (LAC) sebagai penggerak bahasa yang terlibat langsung dalam pembelajaran bahasa Arab bersama-sama dengan segenap guru berupaya keras memprogramkan pembelajaran bahasa Arab secara kontinyu selama 24 jam sehari semalam dengan menerapkan berbagai kegiatan-kegiatan bahasa untuk menciptakan lingkungan bahasa Arab

---

<sup>8</sup>Ulfah, Guru dan Pengurus Lembaga Bahasa LAC Santri Putri, *Wawancara*, pada 18 Oktober 2014.

(*bīah lugah al-arabiyyah*) di Pondok Pesantren ini. Hal itu tentunya sangat mempengaruhi tingkat pemahaman bahasa Arab dan penguasaan *mahārah al-lugah* santri baik secara langsung maupun tidak langsung.

Berdasarkan hasil wawancara peneliti dengan beberapa guru dan pembina asrama begitupun pendapat santri, minat dan motivasi santri terhadap pembelajaran bahasa Arab cukup besar terlebih setelah adanya program pembelajaran bahasa Arab yang dikordinir oleh Language Advisory Council (LAC) terkhusus program *muhāḍarah*, pemberian *muhāḍasah* atau pemberian kosa-kata, itulah yang sangat memberi pengaruh besar terhadap santri terhadap tingkat penguasaan *mahārah al-lugah* mereka. Sebagaimana yang diungkapkan Su'ud Sa'id bahwasanya penguasaan bahasa Arab di pesantren ini lumayan baik dibandingkan dengan sekolah atau pesantren yang ada. Dan ini tidak terlepas dari pengaruh lingkungan bahasa yang ada di PPDH ini yang diawasi dan dikontrol langsung oleh lembaga bahasa yaitu Language Advisory Council (LAC) dengan menerapkan berbagai kegiatan-kegiatan bahasa Arab yang dapat meningkatkan penguasaan *mahārah lugah* mereka.<sup>9</sup>

Adapun peranan Language Advisory Council (LAC) sebagai sebuah lembaga yang mawadahi setiap kegiatan pembelajaran bahasa Arab, bagi seluruh santri dianggap sebagai faktor yang sangat berpengaruh besar terhadap tingkat penguasaan *mahārah al-lugah* santri dengan menciptakan lingkungan bahasa Arab. LAC memiliki hirarki structural dalam menjalankan program wajib berbahasa resmi di tingkat

---

<sup>9</sup>Suud Said, Guru Bahasa Arab, *Wawancara* pada 17 Oktober 2014.

OSDHA<sup>10</sup> yang disebut *Central Language Improvement (CLI)* dan juga pada tingkat asrama disebut *mudabbir*, yang kesemua itu adalah penggerak bahasa yang mengawas dan mengontrol berjalannya proses pembelajaran bahasa Arab. Sebagaimana yang telah disebutkan terdahulu bahwa di PPDH diwajibkan bagi seluruh santri untuk berbahasa resmi (Arab dan Inggris) setiap hari.<sup>11</sup>

Dengan adanya kegiatan-kegiatan kebahasaan dan pembelajaran bahasa Arab yang dikordinir LAC dan penggerak bahasa baik yang ada di OSDHA dan di Asrama, seluruh santri merasa pembelajaran bahasa Arab dengan alokasi waktu yang cukup mengantarkan santri untuk lebih mudah memahami bahasa Arab baik dari segi *mufradāt* sampai pada segi *qawā'id*.<sup>12</sup>

6. Lembaga Bahasa Language Advisory Council (LAC) Pondok Pesantren Darul Huffadh.
  - a. Selayang Pandang Language Advisory Council (LAC) sebagai lembaga bahasa Pondok Pesantren Darul Huffadh

Language Advisory Council (LAC) adalah sebuah lembaga bahasa yang terdiri dari tenaga pengajar (guru-guru) yang bertindak sebagai penggerak bahasa yang berorientasi pada pembelajaran bahasa Arab peserta didik di Pondok Pesantren Darul Huffadh yang seharusnya lebih fokus dan meningkatkan kinerjanya, karena

---

<sup>10</sup>OSDHA adalah Organisasi Santri Darul Huffadh yang terdiri dari santri minimal yang duduk di kelas V, Asri Liliwana, Guru. *Wawancara* pada 17 Oktober 2014.

<sup>11</sup>Ahmad Latif, Guru Bahasa Arab, *Wawancara* pada 17 Oktober 2014.

<sup>12</sup>Jumadi Akbar, Guru Bahasa Arab, *Wawancara* pada 17 Oktober 2014.



keberadaannya merupakan bagian yang sangat penting dalam meningkatkan kemahiran berbahasa peserta didik.

Adapun visi dan misi Language Advisory Council (LAC) sebagai berikut:

a) Visi

Language Advisory Council menjadi lembaga pusat bahasa PPDH yang mampu mencetak santri yang profesional dalam bahasa asing (Arab dan Inggris).

b) Misi

- 1) Membina santri dalam menguasai keterampilan berbahasa baik bahasa Arab dan Inggris.
- 2) Berupaya meningkatkan pemahaman santri dalam memahami semua mata pelajaran berbahasa Arab dan Inggris yang ada di PPDH.
- 3) Meningkatkan fungsi lembaga bahasa Language Advisory Council sebagai media pengembangan kemampuan berbahasa Arab dan Inggris di lingkungan pesantren.<sup>13</sup>

Lembaga bahasa LAC merupakan lembaga yang berada dalam naungan PPDH . suatu lembaga khusus yang mengajarkan dan mengembangkan kemampuan santri di dalam berbahasa. Adapun kurikulum LAC ini lebih menekankan pada kemahiran *muhādasah* agar santri mampu menggunakan bahasa tersebut dalam kehidupan sehari-hari di lingkungan PPDH dan kemahiran *qirāah* dan *kitābah* agar mampu memahami mata pelajaran yang ada di PPDH.

---

<sup>13</sup>Syarif Qadri, Guru dan Pengurus Lembaga Bahasa LAC Santri Putra tahun 2014, *Wawancara* pada 17 Januari 2015.

Adapun metode yang digunakan LAC dalam pembelajaran bahasa Arab di PPDH dengan menggunakan metode langsung (*mubāsyarah*) yaitu dengan menggunakan bahasa Arab secara langsung.<sup>14</sup> Salah satu teknik pembelajaran yang digunakan adalah dengan cara guru membacakan *mufradāt* tertentu kemudian memberikan contoh dalam kalimat agar supaya santri dapat mengetahui arti mufradat tersebut dan menyuruh santri untuk mengulang dan meletakkannya dalam kalimat.

Lembaga bahasa ini telah mengusung berbagai program kerja yang direalisasikan di lingkungan Pondok Pesantren Darul Huffadh dengan membentuk bagian bahasa yang ada di pengurusan Organisasi Santri Darul Huffadh (OSDHA) yang disebut *Central Language Improvement* (CLI) dan penggerak bahasa di asrama santri yang disebut *Mudabbir* yang bertujuan meningkatkan kemahiran berbahasa Arab santri.

b. Struktur Organisasi Lembaga Bahasa Pondok Pesantren Darul Huffadh .

Adapun struktur organisasi lembaga bahasa Pondok Pesantren Darul Huffadh sebagai berikut:

**Skema 4.1**  
Struktur Organisasi Lembaga Bahasa di PPDH

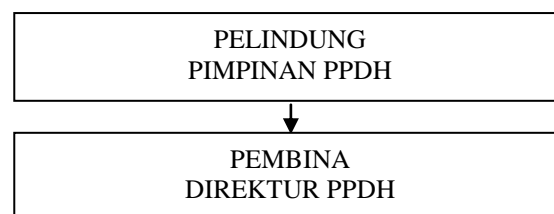

<sup>14</sup>Syarif Qadri, Guru dan Pengurus Lembaga Bahasa LAC Santri Putra tahun 2014, *Wawancara* pada 17 Januari 2015.

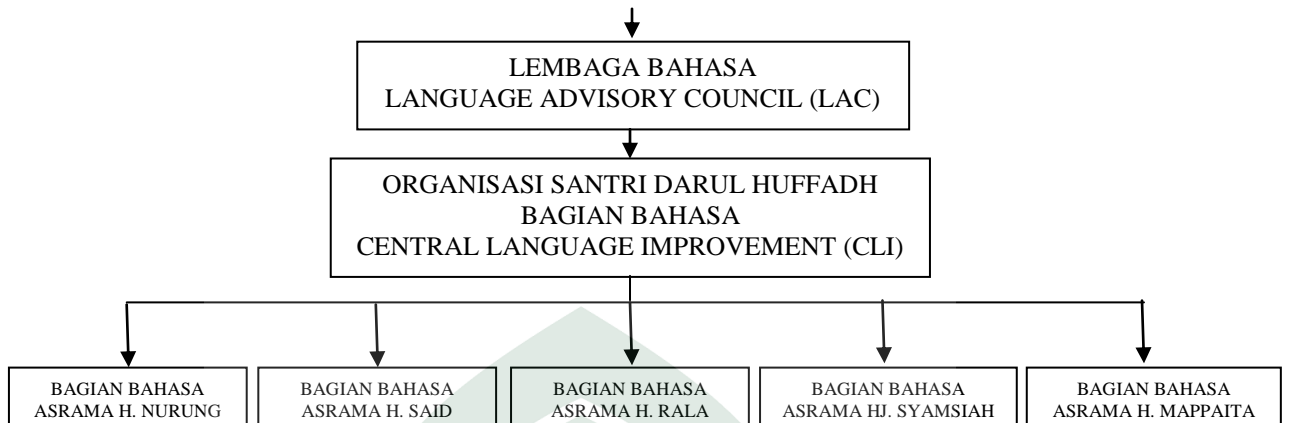

Nama-nama pengurus lembaga bahasa Language Advisory Council (LAC) putra dan putri 2014 sebagai berikut:

1. Syarif Qadri
  2. Gozali Fikri
  3. Muh. Ilham
  4. Abdul Gafur
  5. Ulfah
- Nurul Ilmi<sup>15</sup>

Untuk lebih jelas digambarkan agenda singkat dan agenda insidentil kegiatan santri setiap hari di Pondok Pesantren Darul Huffadh dengan memasukkan kegiatan-kegiatan yang menyangkut kegiatan-kegiatan kebahasaan baik bahasa Arab maupun bahasa Inggris.

**Tabel 5**  
**AGENDA SINGKAT KEGIATAN SANTRI**

JAM/WITA	KEGIATAN
03.30-05.15	Bangun Tidur, Shalat Tahajjud, Membaca al-Qur'an untuk Persiapan Menghadapkan Hafalan

<sup>15</sup>Muh Ilham, Guru dan Pengurus Lembaga Bahasa LAC Santri Putra tahun 2014, *Wawancara* pada 19 Oktober 2014.

05.15-06.00	Shalat Subuh, Para Santri Menghadapkan Hafalannya
06.00-06.30	Pemberian Kosa-Kata Oleh Penggerak Bahasa
06.30-07.30	Persiapan Masuk Kelas KMI
07.30-08.30	Mengulang Hafalan al-Qur'an
09.00-12.15	Masuk Kelas KMI
12.15-13.30	Makan Siang, Shalat Zuhur
13.30-15.30	Masuk Kelas Belajar Siang
15.30-16.30	Shalat Ashar, Membaca al-Qur'an
16.30-17.30	Persiapan Shalat Magrib
17.30-18.30	Membaca al-Qur'an, <i>Tahsīnul Qirā'ah</i> , Shalat Magrib
18.30-20.00	Makan Malam, Membaca al-Qur'an, Shalat Isya
20.00-21.00	Membaca al-Qur'an
21.00-22.00	Belajar Malam
22.00-03.30	Istirahat

Sumber: Buku General Informasi Pondok Pesantren Darul Huffadh

**Tabel 6**  
**AGENDA INSIDENTIL**  
**PONDOK PESANTREN DARUL HUFFADH**

Hari	Kegiatan
1. Setiap Kamis	Latihan Pidato tiga bahasa, Evaluasi kegiatan <i>Tahfiz</i> , belajar dan mengajar oleh dewan guru. Kepustakaan (Putri)
2. Setiap Jum'at	<i>Muhāwarah</i> , Lari Pagi Siswa/siswi KMI, Pembersihan Umum,
3. Setiap Ahad	Kontrol Disiplin, Keputrian dan pramuka (Putri), Latihan Silat
4. Setiap Rabu	Olah Raga dan pembersihan Umum bagi Santri Mustawa
5. Tanggal 1 Juni	Pemberian <i>Asālib</i> Bahasa Arab dan Inggris oleh Penggerak

6. Setiap Tanggal 7 Agustus	Bahasa Dimulainya Pendaftaran Santri/Santriwati KMI Dan Penamatan dan Wisuda Santri/Santriwati <i>Tahfīz &amp; KMI</i>
7. Setiap Tanggal 20 Agustus	Ditutupnya Pendaftaran Santri KMI

**Sumber:** Buku General Informasi Pondok Pesantren Darul Huffadh

Setelah melihat kegiatan santri di Pondok Pesantren Darul Huffadh khususnya pada kegiatan-kegiatan bahasa, sebagai salah satu contoh kegiatan *Muhāwarah* adalah suatu kegiatan berlatih bercakap-cakap dengan bahasa Arab yang diwajibkan pesantren kepada santrinya selama mereka tinggal di pondok. kegiatan ini dapat membentuk lingkungan yang komunikatif dengan menggunakan bahasa asing (Arab) dan secara tidak langsung dapat menambah perbendaharaan kosa-kata (*mufradat*) tanpa hafalan.<sup>16</sup> peranan Language Advisory Council sangat berpengaruh dalam menciptakan lingkungan bahasa Arab tersebut maka dari itu dapat dikemukakan nantinya bagaimana bentuk-bentuk kontribusi LAC terhadap penciptaan lingkungan bahasa Arab di Pondok Pesantren Darul Huffadh.

***B. Bentuk-bentuk Kontribusi Language Advisory Council (LAC) Terhadap Penciptaan Lingkungan Bahasa Arab di Pondok Pesantren Darul Huffadh Tujuan Kajuara Bone.***

Lembaga bahasa Language Advisory Council (LAC) dalam upaya penciptaan lingkungan bahasa Arab merumuskan term-term program yang telah diimplementasikan berupa kegiatan kebahasaan di lingkungan pesantren. Adapun

---

<sup>16</sup>Mujamil Qomar, *Pesantren Dari Transformasi Metodologi Menuju Demokratisasi Institusi*, h. 146.

kegiatan dan langkah-langkah yang diterapkan LAC dalam menciptakan lingkungan bahasa Arab di PPDH sebagai berikut:

1. *Ilqō' al-Mufradāt* (pemberian kosa kata) di pagi hari kemudian pengulangan di sore hari untuk memperkaya kosa kata santri sehingga mereka mampu menggunakannya dalam percakapan sehari-hari di lingkungan Pesantren.
2. *al-Muhādaṣah* (percakapan), memberikan teks percakapan kepada anak, lewat buku panduan yang dikarang oleh Dhomiri Fadhil & Khairi Habibullah yang berjudul *Hadīsu Kulli Yaum / Daily Conversation*, pemberian *muhādaṣah* ini dilakukan pada hari Rabu sore dan memeraktikkannya pada hari Jumat subuh dan santri berbicara langsung dengan temannya sesuai dengan teks percakapan yang telah diberikan. Dengan kegiatan ini agar supaya santri mampu dan terbiasa bercakap-cakap dengan menggunakan bahasa Arab.
3. *al-Muhāḍarah* (latihan pidato) yang diikuti oleh semua santri dan diawasi langsung oleh penggerak bahasa LAC dan bekerja sama dengan bagian bahasa di tingkat OSDHA.
4. *Syu'bah* (kursus) dilaksanakan pada hari Senin dan Sabtu siang yang di isi dengan materi pokok dari bahasa Arab seperti *al-Nahwu wa al-Ṣorf*, *Tamrīn al-Lughah*, *Imla* dan *Insya*.

5. Mengadakan *tajassus* bagi santri yang berbahasa Indonesia dan Bahasa Daerah agar supaya santri terkontrol untuk selalu menggunakan bahasa resmi (Arab dan Inggris) di lingkungan pesantren.
6. *Qirāatu al-Nasyrah* (penyiaran berita) disampaikan langsung oleh bagian bahasa pusat setelah magrib, guna melatih para santri dalam kecermatan mendengar bahasa (*mahārah istimā'*) sekaligus untuk memanggil para pelanggar bahasa (santri yang berbahasa Indonesia dan berbahasa Daerah) pada hari itu.
7. Memasang kosa kata bahasa Arab dan Inggris pada setiap tempat sesuai dengan bendanya.
8. Memasang *asālib* berbahasa Arab dan Inggris di setiap tempat.
9. Mengadakan *listening* bahasa Arab dan Inggris.<sup>17</sup>

Agar lingkungan formal dapat memberi masukan pemerolehan bahasa dan bukan sekedar sistem bahasa, maka LAC menerapkan kegiatan bahasa Arab dengan format kegiatan dalam lingkungan kelas seperti guru dan peserta didik diharapkan harus bekerja sama dalam memanfaatkan media yang ada dalam ruang kelas seperti guru diharapkan merancang sumber daya yang ada dalam kelas untuk dijadikan media dalam memperkaya kosa kata peserta didik.<sup>18</sup> Untuk itu perlu ada klasifikasi sumber apa saja yang ada di dalam kelas. Layaknya sebuah kelas terdapat benda-

---

<sup>17</sup>Syarif Qadri, Guru dan Pengurus Lembaga Bahasa LAC Santri Putra tahun 2014, *Wawancara* pada 19 Oktober 2014.

<sup>18</sup>Nurul Ilmi, Guru dan Pengurus Lembaga Bahasa LAC Santri Putri tahun 2014, *Wawancara* pada 19 Oktober 2014.

benda berikut; papan tulis dan perlengkapannya, daftar hadir, taman kelas, denah kelas atau jadwal kebersihan kelas yang kesemuanya diwajibkan bertuliskan bahasa Arab.

Sebagai salah satu contoh untuk mengoptimalkan papan tulis sebagai media dalam membentuk lingkungan bahasa Arab adalah guru diwajibkan selalu menuliskan tanggal, bulan dan tahun pada pojok kiri atas papan tulis dengan menggunakan penanggalan hijriyah atau masehi dengan bahasa Arab. Sedangkan pada bagian kanan atas selalu dituliskan *māddah*, *mauḍū'* dan *mabhas* atau halaman dari buku yang akan dibahas, dan pada bagian tengah papan tulis selalu dituliskan kalimat *basmalah*, Selanjutnya pada dinding setiap kelas diwajibkan ditemplei hasil karya siswa yang bernuansa Arab seperti tulisan kaligrafi dan lain lain. Yang paling penting adalah diwajibkan dalam pembelajaran di kelas untuk berbahasa resmi (Arab dan Inggris) kecuali pelajaran *fiqih* dengan demikian tujuan diciptakannya lingkungan bahasa Arab (*bīah lughah al-arabiyyah*) akan tercapai.<sup>19</sup>

Language Advisory Council (LAC) dalam menciptakan lingkungan bahasa Arab Informal mengupayakan dengan mengadakan berbagai program bahasa sebagaimana disebutkan di atas, Cakupan lingkungan ini lebih luas daripada lingkungan formal, maka tentu saja tidak semua program tersebut dapat dikontrol oleh LAC. Lingkungan informal ini juga melibatkan pihak-pihak yang lebih banyak seperti Organisasi Santri Darul Huffadh (OSDHA) bagian bahasa Central Language

---

<sup>19</sup>Gozali Fikri, Guru dan Pengurus Lembaga Bahasa LAC Santri Putra tahun 2014, *Wawancara* pada 19 Oktober 2014.



Improvement (CLI) dan penggerak bahasa yang ada di asrama (*Mudabbir*), sehingga diperlukan keterlibatan dan kesadaran dari bagian-bagian tersebut karena mereka memiliki pengaruh yang sangat penting terhadap penciptaan lingkungan bahasa Arab di Pondok Pesantren Darul Huffadh.

Sebagaimana hasil observasi penulis di Pondok Pesantren Darul Huffadh, Adapun strategi LAC terhadap pengembangan lingkungan bahasa Arab di luar kelas dengan format kegiatan untuk memudahkan dalam penciptaan lingkungan bahasa Arab, LAC membagi lingkungan pesantren menjadi beberapa bagian. Pembagian ini penulis dasarkan pada jenis komunitas dan jenis komunikasi yang dilakukan santri. Bagian-bagian dimaksud adalah lingkungan pesantren seperti kantor, laboratorium bahasa, kantin, perpustakaan, masjid, dan lain sebagainya.

Pada uraian berikut penulis temukan beberapa bentuk-bentuk kontribusi LAC hal yang dapat menciptakan lingkungan bahasa Arab seperti pada bagian-bagian tersebut dibawah.

#### 1. Kantor

Dalam lingkungan ini semua *ta'limāt* atau pengumuman yang ditujukan kepada siswa dan guru ditulis menggunakan bahasa Arab, seperti semua *ta'limāt* yang dimaksud adalah label “kantor”, “Bagian-Bagian Pengurus PPDH”, “tidak boleh merokok / ممنوع التدخين”, “buka / مفتوح”, “tutup / مقفول”, “dilarang memakai sandal / ممنوع الأنتعال”, “silahkan antri / طيور” dan lain sebagainya. Demikian pula dengan pengumuman-pengumuman semua berbahasa Arab disertai dengan artinya (Arab dan Indonesia).

## 2. Laboratorium Bahasa

Laboratorium bahasa dapat dipandang sebagai lingkungan formal maupun informal. Ia akan bersifat formal manakala digunakan oleh guru untuk menyampaikan pelajaran, dan bersifat informal ketika tidak sedang digunakan sebagai ruang untuk menyampaikan pelajaran. lingkungan di luar kelas yang paling mudah dikontrol adalah laboratorium. Dalam laboratorium juga tersedia media yang cukup untuk mendukung penciptaan lingkungan bahasa Arab. Media-media tersebut dapat berupa media dengar (audio), media pandang (visual) atau gabungan keduanya (audio-visual). Di sini yang dituntut adalah keterampilan LAC dan seluruh penggerak bahasa di PPDH memanfaatkan laboratorium untuk meningkatkan kemahiran berbahasa Arab peserta didik.

Seperti saat ini sudah banyak sekali program-program pengajaran bahasa Arab interaktif. Kelebihan media ini juga dapat menghadirkan suasana Arab dengan mudah misalnya dengan memutar film-film berbahasa Arab atau tayangan budaya dan suasana Arab sehingga memudahkan peserta didik dalam pemerolehan bahasa sesuai yang diucapkan oleh penutur aslinya.

## 3. Kantin dan Koprasi

Salah satu tempat yang disukai siswa untuk berkumpul-kumpul di luar kelas adalah kantin sekolah. Oleh karena itu LAC memanfaatkan sebagai media untuk menciptakan lingkungan bahasa Arab yang berhubungan dengan obrolan keseharian, ungkapan-ungkapan transaksional dalam jual beli, satuan-satuan mata uang dan sebagainya.

Langkah-langkah yang dilakukan LAC yaitu dengan menempelkan *mufradat* dan ungkapan-ungkapan pendek yang berhubungan dengan transaksi jual beli, nama-nama barang yang dijual dan lain sebagainya. Ungkapan-ungkapan ini ditempelkan di dinding ruangan kantin sehingga peserta didik dengan mudah melihat bahasa Arab atau Inggris yang hendak mereka ucapkan.

#### 4. Masjid

Salah satu media yang efektif untuk membentuk lingkungan bahasa Arab adalah masjid, karena secara psikologis dan religious ia berkaitan erat dengan bahasa Arab. Bagaimana tidak, karena bahasa dalam ritual agama kita adalah bahasa Arab. Oleh karena itulah guru dan peserta didik dapat mudah larut dalam suasana Arab manakala sedang berada di dalam masjid. Kegiatan yang dilakukan dalam masjid sebagai media adalah seperti kultum setelah shalat jama'ah dengan menggunakan bahasa Arab baik dilakukan oleh santri maupun guru. Diskusi dengan menggunakan bahasa Arab dengan mengangkat topik-topik tertentu bagi santri, Hal lain yang dilakukan adalah pengumuman-pengumuman lisan, yang biasanya disiarkan dari masjid dilakukan dengan menggunakan bahasa Arab.

Demikian uraian mengenai penciptaan lingkungan bahasa Arab dalam lingkungan formal maupun informal di PPDH. Dari uraian tersebut dapat diambil kesimpulan bahwa benda apa saja dapat dijadikan media untuk menciptakan lingkungan bahasa Arab yang baik, akan tetapi peran guru, kebijakan lembaga bahasa LAC dan kerja sama dengan peserta didik baik di

OSDHA dan bagian bahasa yang ada di asrama memiliki peran yang cukup signifikan untuk membuat usaha terciptanya lingkungan bahasa Arab di lingkungan Pondok Pesantren Darul Huffadh.<sup>20</sup>

Dengan penerapan program kegiatan dan langkah-langkah tersebut maka tercipta lingkungan bahasa Arab di lingkungan Pondok Pesantren Darul Huffadh, begitupula dengan ditunjang bentuk program kerja bagian bahasa CLI dengan bekerja sama dengan penggerak bahasa yang ada di asrama santri di PPDH ini yaitu:

- a. Kerja Wajib Central Language Improvement (CLI)
  - 1) Mewajibkan bagi santri membawa *kutāib* (buku kecil) beserta pena
  - 2) Menulis *mufrodat* (kosa kata) di tempat-tempat tertentu
  - 3) Menyusun jadwal kelompok *muḥāḍarah* (pidato)
  - 4) Menganjurkan bagian lain untuk menindak pelanggar bahasa di tempat
  - 5) Membukukan hal penting tentang bahasa
  - 6) Mengadakan *tasji*' bahasa
  - 7) Memberikan *i'lan* (pengumuman berbahasa Arab dan Inggris) setiap setelah shalat magrib.
  - 8) Menempelkan surat kabar berbahasa Arab bilamana memungkinkan
  - 9) Mewajibkan bagi santri menghafal teks *muḥāḍarah* dan menghadapkannya pada pengawas/penggerak bahasa.

---

<sup>20</sup>Ulfah, Guru dan Pengurus Lembaga Bahasa LAC Santri Putri tahun 2014, *Wawancara* pada 20 Oktober 2014.

- 10) Mengadakan kelas intensif.
  - 11) Mengadakan buku induk kosakata bagi seluruh bagian bahasa.
  - 12) Mengadakan pengulangan kosa kata di sore hari.
  - 13) Memberikan bimbingan khusus bagi santri yang kurang dalam berbahasa
  - 14) Mengadakan evaluasi kepada bagian bahasa pusat dan bagian bahasa asrama.
  - 15) Mewajibkan santri untuk memiliki kamus Arab dan Inggris
  - 16) Mengadakan *mahkamah lugah* bagi yang melanggar disiplin bahasa kecuali malam jum'at.
  - 17) Mewajibkan santri membawa buku catatan waktu *muhāḍarah* dan mencatat intisari dari pembicara.
  - 18) Mengadakan acara yang dapat memotivasi santri dalam berbahasa seperti seminar bahasa (*Daurah Lugah*), lomba pidato tiga bahasa (Indonesia, Arab dan Inggris) dan lain-lain.
  - 19) Mengontrol jalannya aktifitas *muhāḍarah*, *muhāḍasa*, dan pemberian kosa kata dan kursus bahasa .
- b. Wajib Kerja Mingguan CLI
- 1) Mengadakan *Wiseword* sekali seminggu
  - 2) Mengadakan *mading* bahasa setiap asrama secara bergilir
- c. Wajib Kerja bulanan CLI
- 1) Memberikan penghargaan bagi santri yang terbaik dalam aktifitas bahasa
  - 2) Pengumuman nilai tertinggi kelas intensif bahasa.

d. Wajib Kerja Unggulan CLI

- 1) Mengadakan kelas intensif.
- 2) Mengadakan pengawasan & pengontrolan bahasa selama 24 jam<sup>21</sup>

Inilah bentuk-bentuk kontribusi Language Advisory Council (LAC) dengan menerapkan kegiatan-kegiatan bahasa bekerjasama dengan Central Language Improvement (CLI) dan penggerak bahasa yang ada di asrama sangat menunjang atas terciptanya lingkungan bahasa Arab di Pondok Pesantren Darul Huffadh dalam pembelajaran bahasa Arab.

**C. *Faktor Pendukung dan Penghambat yang Dihadapi LAC terhadap Penciptaan Lingkungan Bahasa Arab di Pondok Pesantren Darul Huffadh dan Solusinya.***

1. Faktor Pendukung

Language Advisory Council (LAC) dalam berbagai kegiatan yang diselenggarakan senantiasa mendapat respon dari pimpinan dan direktur serta tenaga pengajar bahasa Arab. Kontribusi ide dan sarana merupakan beberapa diantara yang menjadi pendukung terealisasinya program kerja, baik kegiatan-kegiatan yang menyangkut lomba pidato tiga bahasa, *muhādaṣa*, pemberian kosa kata, seminar, diskusi, cerdas cermat, permainan bahasa dan kegiatan terikat lainnya. Adapun faktor-faktor pendukung lainnya sebagai berikut:<sup>22</sup>

---

<sup>21</sup>Abdul Gafur, Guru dan Pengurus Lembaga Bahasa LAC Santri Putra tahun 2014, *Wawancara* pada 19 Oktober 2014.

<sup>22</sup>Syarif Qadri, Guru dan Pengurus Lembaga Bahasa LAC Santri Putra tahun 2014, *Wawancara*, pada 17 Oktober 2014.

a) Apresiasi Pimpinan Pondok Pesantren Darul Huffadh

Kontribusi pimpinan Pondok Pesantren Darul huffadh tidak hanya berupa saran dan masukan mengenai peningkatan keterampilan berbahasa santri, tetapi juga mengapresiasi berbagai bentuk kegiatan yang berkaitan dengan peningkatan *mahārah lugah* diantaranya pengadaan *daurah lugawiyyah* yang diadakan LAC dengan mendatangkan berbagai alumni PPDH baik dari Lipia dan daerah timur tengah atau yang ahli dalam berbahasa Arab agar supaya santri dapat melihat langsung dan bercakap-cakap dengan alumni yang memang memiliki kapasitas bahasa Arab yang baik.

b) Partisipasi aktif dari santri dan dewan guru yang ada di PPDH

Keaktifan santri dan dewan guru dalam lingkungan Pondok Pesantren Darul Huffadh menjadi salah satu faktor yang mendukung berbagai realisasi program kerja. Program kerja yang diterapkan Lembaga Bahasa LAC yang dilaksanakan merupakan upaya menciptakan lingkungan bahasa Arab dalam meningkatkan kemampuan berbahasa Arab peserta didik.

c) Diterapkannya disiplin berbahasa di lingkungan pesantren

Disiplin bahasa ini mewajibkan seluruh santri untuk berbahasa resmi (Arab dan Inggris) selama 24 jam sehari semalam dan diawasi langsung oleh bagian bahasa dengan menerapkan *usbū' lugah arabiyyah wa injilisiyyah* (bahasa Arab dan Inggris setiap per 2 minggu) dan mengadakan *tajassus* bagi santri yang berbahasa Indonesia dan daerah dengan ini memberikan efek jera bagi santri yang melanggar bahasa dengan dengan mengadakan *mahkamah lugah* setiap malam bagi santri yang

berbahasa selain bahasa Arab dan Inggris dengan memberikan berbagai hukuman sehingga santri termotivasi untuk menggunakan bahasa Arab dan Inggris dalam segala aktivitas sehari-hari di PPDH.

d) Mata pelajaran yang pada umumnya berbahasa Arab/kitab gundul.

Berbagai mata pelajaran yang diajarkan di dalam kelas pada umumnya berbahasa Arab selain pelajaran fiqh yang menggunakan buku *al-Dzikro* karangan pendiri Pondok Pesantren Darul Huffadh dan pelajaran bahasa Inggris sehingga santri termotivasi mengetahui dan menguasai bahasa Arab selain untuk memahami al-Qur'an dan hadis nabi begitupula untuk memahami berbagai mata pelajaran yang ada di PPDH.

Berdasarkan uraian di atas menegaskan bahwa upaya Language Advisory Council (LAC) dalam menciptakan lingkungan bahasa mendapat respon dari berbagai pihak baik pimpinan, direktur maupun tenaga pengajar di Pondok Pesantren Darul Huffadh. Tidak dinafikan bahwa faktor-faktor pendukung senantiasa beriringan dengan faktor-faktor penghambat, sehingga upaya yang dilakukan LAC harus lebih baik lagi demi mendapatkan solusi agar tercipta lingkungan bahasa Arab yang baik.

## 2. Faktor penghambat

Berdasarkan hasil wawancara dengan beberapa unsur di Pondok Pesantren Darul Huffadh Kabupaten Bone dengan guru mata pelajaran bahasa Arab dan penggerak bahasa LAC yang didukung pengamatan langsung peneliti, maka dapat



diidentifikasi ada beberapa faktor penghambat yang memengaruhi proses penciptaan lingkungan bahasa Arab di Pondok Pesantren Darul Huffadh Kabupaten Bone dalam penguasaan *mahārah al-lughah* sebagai berikut:<sup>23</sup>

- a) Rendahnya pemahaman dan perhatian santri terhadap penciptaan lingkungan bahasa Arab.

Penciptaan lingkungan bahasa tidak akan terealisasi tanpa didasari kesadaran santri dan para dewan guru. Sedangkan rendahnya pemahaman terhadap bahasa Arab disebabkan oleh kesediaan santri dalam menjalankan disiplin berbahasa yang baik, hal ini tergambarkan dengan perilaku keseharian santri dan para guru di PPDH yang tidak menggunakan bahasa Arab dalam percakapan sehari-hari sehingga masih banyak terdengar dalam lingkungan pesantren menggunakan bahasa Indonesia terlebih lagi menggunakan bahasa daerah. Tidak dapat dipungkiri bahwa rendahnya kesadaran dan pemahaman santri dan guru adalah salah satu kendala terbesar dalam upaya penciptaan lingkungan bahasa Arab di PPDH ini.

- b) Kebijakan disiplin bahasa di lingkungan PPDH belum optimal

Melihat kebijakan disiplin bahasa yang terjadi di lingkungan pondok masih banyak hukuman dari dewan guru dan penggerak bahasa yang tidak mendidik seperti mengangkat air, dijemur di bawah terik matahari, masih terjadi

---

<sup>23</sup>Syarif Qadri, Guru dan Pengurus Lembaga Bahasa LAC Santri Putra tahun 2014. *Wawancara*, pada 17 Oktober 2014.

pemukulan baik push-up, skotjam, sampai dipukuli bambu bagi pelanggar bahasa.

c) Kurangnya fasilitas dan media pembelajaran bahasa.

Melihat sarana dan prasarana begitupula media pembelajaran masih sangat kurang baik dari laboratorium bahasa, jurnal-jurnal bahasa Arab masih belum lengkap dan sangat terbatas begitupula usaha mendatangkan native speaker yang diupayakan bagian bahasa sehingga pencapaian dalam terciptanya lingkungan bahasa yang baik belum terealisasi dengan baik.

3. Solusi Language Advisory Council (LAC) terhadap penciptaan lingkungan bahasa Arab di PPDH.

Berusaha merealisasikan semua program-program bahasa dengan baik dan berusaha memberikan pemahaman serta kesadaran santri dan tenaga pengajar untuk berbahasa Arab di setiap aktivitas di PPDH dengan menerapkan disiplin bahasa Arab yang baik dalam lingkungan PPDH begitupula menyediakan berbagai fasilitas dan media pembelajaran bahasa Arab yang lengkap dan mumpuni seperti menyediakan buku-buku, jurnal-jurnal, surat kabar, dan lain sebagainya. Begitupula berusaha mendatangkan native speaker sehingga santri langsung mendengar bahasa yang dituturkan oleh penutur aslinya sehingga santri lebih termotivasi untuk berbahasa Arab.

## BAB V

### PENUTUP

#### *A. Kesimpulan*

Berdasarkan hasil penelitian yang dilakukan di Language Advisory Council (LAC) Pondok Pesantren Darul Huffadh, maka gambaran tentang Kontribusi LAC terhadap penciptaan lingkungan bahasa Arab dalam pembelajaran bahasa Arab disimpulkan sebagai berikut:

1. Penciptaan lingkungan bahasa Arab di Pondok Pesantren Darul Huffadh Tuju-tuju Kajuara Kabupaten Bone telah direalisasikan oleh Lembaga Bahasa Language Advisory Council (LAC) dalam pembelajaran bahasa Arab di Pondok Pesantren Darul Huffadh. Language Advisory Council (LAC) sebagai penggerak bahasa yang terlibat langsung dalam pembelajaran bahasa Arab bersama-sama dengan segenap guru berupaya keras memprogramkan pembelajaran bahasa Arab secara kontinyu selama 24 jam sehari semalam dengan menerapkan berbagai kegiatan-kegiatan bahasa untuk menciptakan lingkungan bahasa Arab (*bīah lugah al-arabiyyah*). Dengan terciptanya lingkungan bahasa Arab tentunya sangat mempengaruhi tingkat pemahaman bahasa Arab dan penguasaan *mahārah al-lugah* santri baik secara langsung maupun tidak langsung, dilihat dari keseharian santri yang selalu berkomunikasi bahasa Arab dalam seluruh aktivitas di lingkungan Pondok Pesantren Darul Huffadh ini.
2. Bentuk-bentuk kontribusi Language Advisory Council (LAC) Pondok Pesantren Darul Huffadh terhadap penciptaan lingkungan bahasa Arab dapat dikategorikan dalam peningkatan pembelajaran bahasa Arab dan

pemerolehan bahasa Arab santri dengan menerapkan berbagai program kerja sebagai berikut:

- a. *Ilqō' al-Mufradāt* (pemberian kosa kata) di pagi hari kemudian pengulangan di sore hari.
- b. *al-Muhādaṣah* (percakapan), memberikan teks percakapan kepada anak, lewat buku panduan yang dikarang oleh Dhomiri Fadhil & Khairi Habibullah yang berjudul *Hadīsu Kulla Yaum / Daily Conversation*, pemberian *muhādaṣa* ini dilakukan pada hari rabu sore dan memperaktikkannya pada hari jumat subuh dan santri berbicara langsung dengan temannya sesuai dengan teks percakapan yang telah diberikan.
- c. *al-Muhāḍarah* (latihan pidato) yang diikuti oleh semua santri dan diawasi langsung oleh penggerak bahasa LAC dan CLI.
- d. *Syu'bah* (kursus) dilaksanakan pada hari senin dan sabtu siang yang di isi dengan materi pokok dari bahasa seperti *al-Nahwu wa al-Ṣorf*, *tamrīn al-Lughah*, *imla* dan *Insya*.
- e. Mengadakan *tajassus dan mahkamah lughah* bagi yang berbahasa indonesia dan bahasa daerah.
- f. *Qirāatun al-Nasyrah* (penyiaran berita) disampaikan langsung oleh bagian bahasa pusat setelah magrib, guna untuk melatih para santri dalam kecermatan mendengar bahasa sekaligus untuk memanggil para pelanggar bahasa pada hari itu.
- g. Memasang kosa kata bahasa Arab dan Ingris pada setiap tempat sesuai dengan bendanya.
- h. Memasang *asālib* di setiap tempat.

- i. Mengadakan *Listening* bahasa Arab dan Inggris setiap Jumat.
  - j. Dan membentuk program kerja baik yang ada di bagian bahasa Organisasi Santri Darul Huffadh (OSDHA) yang disebut Central Language Improvement (CLI) dan bagian bahasa asrama (*Mudabbir*) agar membantu mengontrol program-program kerja dan kegiatan-kegiatan bahasa yang diterapkan LAC agar tercipta lingkungan bahasa Arab di Pondok Pesantren Darul Huffadh.
3. Adapun faktor-faktor pendukung dan penghambat yang dihadapi LAC terhadap penciptaan lingkungan bahasa Arab dan solusinya.
- a. Faktor Pendukung
    - a) Apresiasi Pimpinan Pondok Pesantren Darul Huffadh
    - b) Partisipasi aktif dari santri dan dewan guru yang ada di PPDH
    - c) Diterapkannya disiplin berbahasa di lingkungan pesantren
    - d) Mata pelajaran yang pada umumnya berbahasa Arab/kitab gundul.
  - b. Faktor Penghambat
    - a) Rendahnya pemahaman dan kesadaran santri tentang penciptaan lingkungan bahasa.
    - b) Kebijakan disiplin bahasa di lingkungan PPDH belum optimal
    - c) Kurangnya fasilitas dan media pembelajaran bahasa Arab.
  - c. Solusi terhadap penciptaan lingkungan bahasa Arab

Berusaha merealisasikan semua program-program bahasa dengan baik dan berusaha memberikan pemahaman serta kesadaran santri dan tenaga pengajar untuk berbahasa Arab di setiap aktivitas di PPDH dengan menerapkan disiplin bahasa Arab yang baik dalam lingkungan PPDH begitupula Menyediakan berbagai fasilitas dan media pembelajaran

bahasa Arab yang lengkap dan mumpuni seperti buku-buku, jurnal-jurnal, surat kabar yang berbahasa Arab dan lain sebagainya. Begitupula berusaha mendatangkan *native speaker* sehingga santri langsung mendengar bahasa yang dituturkan oleh penutur aslinya sehingga santri lebih termotivasi untuk berbahasa Arab dengan baik.

### ***B. Saran-saran***

Adapun saran-saran terhadap lembaga bahasa Pondok Pesantren Darul Huffadh (LAC) yaitu hendaknya menciptakan lingkungan bahasa Arab yang baik dan menyenangkan begitupula kebijakan disiplin yang ada di PPDH memberikan memberikan efek pendidikan dan pembelajaran bagi santri yang melanggar disiplin bahasa baik berupa pengembangan bahasa santri seperti menghafal kosakata, membuat karangan dalam bahasa Arab dan lain-lain sehingga dengan hukuman tersebut dapat meningkatkan keterampilan santri dalam berbahasa Arab.

### ***C. Implikasi***

Berangkat dari sini, para pengajar bahasa Arab hendaknya memahami bahwa bahasan tentang penciptaan lingkungan bahasa Arab merupakan bahasan penting yang harus dicermati para pelajar bahasa Arab baik di sekolah-sekolah atau pesantren dan umumnya di lembaga pendidikan yang terdapat di dalamnya pembelajaran bahasa Arab. Seharusnya di dalam peningkatan keterampilan berbahasa Arab peserta didik, faktor lingkungan bahasa Arab merupakan faktor yang sangat penting yang harus ada di dalamnya.

## DAFTAR PUSTAKA

*Al-Qur'an al-Karim*

Al-Arabi, Salah 'Abdu al-Majid. *Ta'allum al-Lughah al-Hayyah wa Ta'limūha Baina al-Nazriyah wa al-Tatbiq*. Cet. I; Birut: Maktabah Libnan, 1981.

Al-Ayyubi, Hasyim Ismail. *Abhāts 'Arabiyyah*. Cet. I; tp: 1994.

Al-Hasyim, Assayyid Ahmad. *Mukhtāru al-hadīs al-Nawawiyyi*. Cet. VI; Kairo, 1949.

Al-Khulli, Muhammad Ali. *Asālib Tadris al-Lughah al-Arabiyah*. Cet. II; Riyadh, Al-mamlakah al-'Arabiyah as-Sa'ufiyah, 1982.

Al-Qarādhiy, Tahir Khalifah. *al-Asās al-Nahwiyyah wa al-Imlāiyyah fī al-Lughah al-'Arabiyyah*. Cet. I, Mesir; Dār al-Mishriyyah al-Libnāniyyah, tt.

Arsyad, Azhar. *Bahasa Arab dan Metode Pengajarannya*. Cet. I; Yokyakarta: Pustaka Belajar, 2003.

Arifin. *Hubungan Timbal Balik Pendidikan Agama di Lingkungan Sekolah dan Keluarga*. Jakarta: Bulan Bintang, 1972.

Barnadib, Sutari Imam. *Pengantar Ilmu Pendidikan Sistematis*. Yokyakarta: Andi Offset, 1989.

Bungin, Burhan. *Analisis Data Kualitatif: Pemahaman Filosofis dan Metodologis ke Arah Penguasaan Model Aplikasi*. Cet. III; Jakarta: Rajawali Press, 2009.

Buhaira, Sa'id Hasan. *al-Asās fī Fiqh al-Lughah al-'Arabiyyah*. Cet. I, Kairo; Kutub 'Arabiy, Bibliotheca Alexandrina, 2002.

Damopolii, Muljono. *Pesantren Modern IMMIM Pencetak Muslim Modern*. Cet. I; Makassar: Alauddin Press, 2011.

Djafar, Hamsiah. *Pembelajaran Bahasa Indonesia*. Cet. I; Makassar: Alauddin Press, 2011.

Departemen Agama RI. *Al-Qur'an Dan Terjemahannya*. Cet. III; Jakarta: Penyelenggaraan Kitab Suci, 1985.

- Direktorat Pendidikan Menengah Umum, Dikjen, Dikdasmen, Dekdinas, *Pengembangan Silabus dan System Penilaian Mata Pelajaran Bahasa Arab* 2008.
- Daradjat, Zakiyah. *Ilmu Pendidikan Islam*. Jakarta: Bumi Aksara, 1996.
- Daruma, A. Razak *Diagnosa Kesulitan Belajar dan Beberapa Teknik Bimbingan*. Ujung Pandang: FIP-IKIP, 1988.
- DePorter, Bobby. *Quantum Teaching: Mempraktikkan Quantum Learning di Ruang-Ruang Kelas*. Cet. I; Bandung: Mizan Media Utama, 2010.
- Efendi, Ahmad Fuand. *Metodologi Pengajaran Bahasa Arab*. Cet. II; Malang: Misykat, 2005.
- Hamalik, Oemar. *Kurikulum dan Pembelajaran*. Cet. I; Jakarta: Bumi Aksara, 1995.
- Haedari, M. Amin dkk. *Masa Depan Pesantren: dalam Tantangan Modernitas dan Tantangan Komplexitas global*. Cet. I; Jakarta: 2004.
- Hernacki, Bobby DePorter dan Mike. *Quantum Learning: Membiasakan Belajar Nyaman dan Menyenangkan*. Cet. XXX; Bandung: Mizan Media Utama, 2011.
- Husamah, *Pembelajaran Luar Sekolah, Outdoor Learning*. Cet. I; Jakarta: Prestasi Pustaka, 2013.
- <http://muktafi.blogspot.com/2009/04/lingkungan-berbahasa-biah-lughawiyah.html>.
- <http://www.anneahira.com/teori-belajar-sosial.htm>
- J. Moleong, Lexi. *Metodologi Penelitian Kualitatif*. Cet. XXVII; Bandung: Remaja Rosdakarya, 2010.
- . *Metodologi Penelitian Kualitatif*. Cet. XXV; Bandung: Remaja Rosdakarya, 2008.
- Kartono, Kartini. *Pengantar Ilmu Mendidik Teoritis*. Bandung: Mandarmadya, 1992.
- Koentjaningrat, *Aspek Manusia dalam Penelitian Masyarakat* Jakarta: Gramedia, 1985.



- Langgulung, Hasan. *Manusia dan Pendidikan Suatu Analisa Psikologi Pendidikan*. Jakarta: Alhusna Rizka, 1995.
- Mariyana, Rita dkk. *Pengelolaan Lingkungan Belajar*. Cet. I; Kencana, 2010.
- Mufarrokah, Anissatul. *Strategi Belajar Mengajar*. Yogyakarta: Teras, 2009.
- Ma'ruf, Naif. *Khasaisu al-Lughat al-Arabiyyah Wa Tharaiqi Tadrisiha*. Cet. IV; Beirut: Dar al-nafais, 1991.
- Majid, Shalih Abdul Aziz, Abdul Aziz Abdul al-Tarbiyah wa Thurūqu Tadris. Mesir: Darul Ma'arif, t.th.
- Majid, Abdul. *Perencanaan Pembelajaran*. Cet. V; Bandung: PT Remaja Rosdakarya, 2008.
- Munirah. *Lingkungan dalam Perspektif Pendidikan Islam peran keluarga, Sekolah dan Masyarakat dalam Perkembangan Anak*. Cet. VIII; Makassar: Alauddin Press, 2011.
- Munawari, Akhmad. *Belajar Cepat Tata Bahasa Arab Program 30 Jam: Nahwu Sharaf Sistematis*. Cet. XIV; Yogyakarta: Nurma Media Idea, 2007.
- Muhajir, Neong. *Metodologi Penelitian kualitatif*. Cet. VIII; Yogyakarta: Rake Selatan, 1998.
- Muhaimin dkk. *Strategi Belajar Mengajar*. Cet. I; Surabaya: CV. Citra Media, 1996.
- Mustafa, Muhammad Thobroni dan Arif. *Belajar dan Pembelajaran*. Cet. I; Jogjakarta: Ar-Ruzz Media, 2011.
- Nurhadi. *Dimensi-Dimensi dalam Belajar Bahasa Kedua*. Cet. II; Bandung: Sinar Baru Algensindo, 2010.
- Purwanto, M. Ngalm. *Ilmu Pendidikan Teoritis dan Praktis*. Bandung: PT. Remaja Rosda Karya, 1995.
- Poernomo, Sonjia. *Kesehatan Sekolah di Indonesia*. Jakarta: Erlangga, 1990.
- Parera, Jos D. *Lingustik Educational*. Cet. I; Jakarta: Erlangga 1997.

- Rasyid, Harun. *Metode Penelitian Kualitatif Bidang Ilmu Sosial dan Agama*. Pontianak: STAIN Pontianak, 2000.
- Rohani, Ahmad HM. *Pengelolaan Pengajaran*. Cet. II; Jakarta: PT Rineka Cipta, 2004.
- S. Nasution, *Metode Naturalistik Kualitatif*. Cet. I; Bandung: Tarsito, 1996.
- Samsuri. *Analisis Bahasa*. Cet. VIII; Jakarta: PT Gelora aksara Pratama, 1991.
- Shihab, M. Quraish. *Membumikan Al-Quran; Fungsi dan Peran Wahyu dalam Kehidupan Masyarakat*. Cet. I; Bandung: Mizan, 1997.
- Slameto. *Belajar dan Faktor-faktor yang Mempengaruhinya*. Cet. IV; Jakarta: Rineka Cipta, 2003.
- Sokah, Umar Asasuddin. *Problematika Pengajaran Bahasa Arab dan Inggris*. Cet. I; Yogyakarta: CV. Nur Cahaya, 1982.
- Sini, Ismail dkk. *al-Arobiyyah Linasyiin*. TP: Wizarotu al-Ma'arif Mamlakah al-Arabiyyah al-Sindiyah.
- Subroto, Suryo. *Beberapa Aspek Dasar-Dasar Kependidikan*. Jakarta: Rineka Cipta, 1990.
- Subroto, Sumardi. *Psikologi Pendidikan*. Jakarta: CV. Rajawali, 1986.
- Sudjana, Nana. *CBSA dalam Proses Belajar Mengajar*. Bandung: Sinar Baru Algensindo, 1996.
- Suja'I, *Inovasi Pembelajaran Bahasa Arab*. Semarang: Walisongo Press, 2008.
- Sukmadinata, Syaodih. *Metode Penelitian Pendidikan*. Cet. III; Bandung: PT.Remaja Rosdakarya, 2007.
- Sugiono, *Metode Penelitian Kualitatif, Kualitatif dan R&D*. Cet. XI; Bandung: Alfabeta, 2012.
- Suryana, Agus. *Panduan Praktis Mengelola Pelatihan*. Cet. I; Jakarta: Edsa Mahkota, 2006.
- Suprayogo, Imam dan Tobroni, *Metode Penelitian Sosial-Agama*. Bandung: Remaja Rosdakarya, 2001.

- Thobroni, Muhammad dan Arif Mustofa. *Belajar dan Pembelajaran*. Cet. I; Jogjakarta: Ar-Ruzz Media, 2011.
- Tim Penyusun Pedoman Penulisan Karya Ilmiah, *Pedoman Penulisan Karya Tulis Ilmiah; Makalah, Skripsi, Tesis, Disertasi dan Laporan Penelitian*. Cet I; Makassar: Alauddin Press, 2013.
- Tim penyusun, *Pedoman Pengajaran Bahasa Arab pada Perguruan Tinggi Agama*. IAIN; Jakarta: Departemen Agama RI, 1974.
- Undang-Undang tentang Sistem Pendidikan Nasional (UU. RI No. 20 tahun 2003), Cet. II; Jakarta: Sinar Grafika, 2006.
- Universitas Islam Indonesia, *Al-qur'an dan Tafsirnya Jilid VII*. Yogyakarta: Dana Bhakti Wakaf, 1995.
- Wittig, Arno F. *Psychology Of Learning*. Newyork: Schaum's Autline Series, 1981.

## KETERANGAN WAWANCARA

Yang bertanda tangan di bawah ini:

Nama :

Alamat :

Pekerjaan :

Menerangkan bahwa

Nama : Muh Rasmi

NIM : 80100213024

Pekerjaan : Mahasiswa

Perguruan Tinggi : Pascasarjana (S2) Universitas Islam Negeri (UIN)  
Alauddin Makassar

Konsentraasi : Tarbiyah / Pendidikan Bahasa Arab

Alamat : Jl. MH. Thamrin Watampone

Benar telah mengadakan wawancara dengan saya dalam rangka penyusunan tesis yang berjudul **“Kontribusi Language Advisory Council (LAC) Terhadap Penciptaan Lingkungan Bahasa Arab di Pondok Pesantren Darul Huffadh Tuju-Tuju Kajuara Kabupaten Bone.”**

Demikian keterangan ini saya berikan untuk dipergunakan sebagaimana mestinya.

Watampone, ..... 2014

Yang diwawancarai,

---

**BIODATA NARASUMBER**

Nama :

Tempat, Tgl. Lahir :

Alamat :

Kontak

    Telepon :

    Mobile :

    Email :

Pendidikan : .....

Organisasi : .....

Pesan Pendidikan : .....

UNIVERSITAS ISLAM NEGERI

**ALAUDDIN**

M A K A S S A R

## PEDOMAN WAWANCARA

Daftar Pertanyaan Wawancara Penelitian Tesis “Kontribusi Language Advisory Council (LAC) Terhadap Penciptaan Lingkungan Bahasa Arab di Pondok Pesantren Darul Huffadh Tuju-Tuju Kajuara Kabupaten Bone.

---

**Objek Penelitian** : Pimpinan Pondok Pesantren Darul Huffadh.

**Tanggal** :

Masalah pokok dalam tesis ini yaitu:

- A. Bagaimana penciptaan lingkungan bahasa Arab di Pondok Pesantren Darul Huffadh Tuju-tuju Kajuara Bone?
- B. Bagaimana bentuk-bentuk kontribusi LAC terhadap penciptaan lingkungan bahasa Arab di Pondok Pesantren Darul Huffadh Tuju-tuju Kajuara Bone?
- C. Faktor apa yang menjadi pendukung dan penghambat yang dihadapi LAC terhadap penciptaan lingkungan bahasa Arab di Pondok Pesantren Darul Huffadh dan bagaimana solusinya?

### Daftar Pertanyaan:

1. Bagaimana sejarah berdirinya Pondok Pesantren Darul Huffadh?
2. Apa visi dan misi Pondok Pesantren Darul Huffadh?
3. Bagaimana gambaran umum lingkungan bahasa di Pondok Pesantren Darul Huffadh?
4. Adakah lembaga bahasa yang menjalankan program-program bahasa di PPDH ini?
5. Bagaimana urgensi lembaga bahasa Language Advisory Council terhadap pembelajaran bahasa Arab?
6. Sejauh mana kewenangan Language Advisory Council dalam menangani penciptaan lingkungan bahasa Arab dalam pembelajaran bahasa Arab di PPDH?
7. Sejauh mana LAC dalam mengimplementasikan program-program bahasa di PPDH ini?
8. Langkah-langkah apa saja yg diterapkan LAC dalam menciptakan lingkungan Bahasa Arab tersebut?
9. Apakah program-program yang diterapkan LAC berjalan dengan baik dan menunjang pembelajaran bahasa Arab di PPDH?
10. Menurut pengamatan Bapak, apakah kegiatan-kegiatan bahasa yang dilakukan berpihak terhadap penciptaan lingkungan bahasa Arab?

## PEDOMAN WAWANCARA

Daftar Pertanyaan Wawancara Penelitian Tesis “Kontribusi Language Advisory Council (LAC) Terhadap Penciptaan Lingkungan Bahasa Arab di Pondok Pesantren Darul Huffadh Tuju-Tuju Kajuara Kabupaten Bone.

---

**Objek Penelitian** : Lembaga Bahasa Language Advisory Council (LAC).  
**Tanggal** :

Masalah pokok dalam tesis ini yaitu:

- A. Bagaimana penciptaan lingkungan bahasa Arab di Pondok Pesantren Darul Huffadh Tuju-tuju Kajuara Bone?
- B. Bagaimana bentuk-bentuk kontribusi LAC terhadap penciptaan lingkungan bahasa Arab di Pondok Pesantren Darul Huffadh Tuju-tuju Kajuara Bone?
- C. Faktor apa yang menjadi pendukung dan penghambat yang dihadapi LAC terhadap penciptaan lingkungan bahasa Arab di Pondok Pesantren Darul Huffadh dan bagaimana solusinya?

### Daftar Pertanyaan:

1. Bagaimana urgensi Lembaga Bahasa (LAC) di PPDH ini terhadap pembelajaran bahasa Arab di PPDH?
2. Lingkungan bahasa adalah lingkungan buatan dimana didalamnya diterapkan berbagai kegiatan-kegiatan bahasa yang dapat meningkatkan keterampilan menulis (كتابة), membaca (قراءة), mendengar (إستماع), dan berbicara (محادثة). Apakah Language Advisory Council (LAC) menerapkan kegiatan-kegiatan bahasa dalam menciptakan lingkungan bahasa Arab di PPDH?
3. Langkah-langkah apa saja yg diterapkan LAC dalam menciptakan lingkungan Bahasa Arab di PPDH ini?
4. Bagaimana bentuk-bentuk kontribusi LAC terhadap penciptaan lingkungan bahasa Arab di PPDH?
5. Program-program apa saja yang diterapkan lembaga bahasa (LAC) dalam penciptaan lingkungan bahasa Arab di Pondok Pesantren Darul Huffadh?
6. Apakah semua program terealisasi dengan baik?
7. Apakah kegiatan-kegiatan tersebut yang diterapkan di lingkungan pesantren sangat menunjang dalam meningkatkan kemahiran berbahasa Arab peserta didik?
8. Eksistensi Language Advisory Council (LAC) sebagai lembaga bahasa di Pondok Pesantren Darul Huffadh, apakah memberi andil dalam penciptaan lingkungan bahasa Arab?
9. Masalah apa yang sering muncul dalam pembelajaran bahasa Arab di PPDH ini?
10. Lingkungan bahasa Arab adalah salah satu faktor yang mempengaruhi dalam pembelajaran bahasa Arab, apakah lingkungan tersebut berpengaruh dalam meningkatkan pembelajaran bahasa Arab peserta didik di PPDH?
11. Faktor pendukung apa saja yang dihadapi LAC terhadap penciptaan lingkungan bahasa Arab di Pondok Pesantren Darul Huffadh?
12. Faktor penghambat apa saja yang dihadapi LAC terhadap penciptaan lingkungan bahasa Arab di PPDH serta bagaimana solusinya?

## PEDOMAN WAWANCARA

Daftar Pertanyaan Wawancara Penelitian Tesis “Kontribusi Language Advisory Council (LAC) Terhadap Penciptaan Lingkungan Bahasa Arab di Pondok Pesantren Darul Huffadh Tuju-Tuju Kajuara Kabupaten Bone.

---

**Objek Penelitian** : Guru Bahasa Arab / Santri PPDH.

**Tanggal** :

Masalah pokok dalam tesis ini yaitu:

- A. Bagaimana penciptaan lingkungan bahasa Arab di Pondok Pesantren Darul Huffadh Tuju-tuju Kajuara Bone?
- B. Bagaimana bentuk-bentuk kontribusi LAC terhadap penciptaan lingkungan bahasa Arab di Pondok Pesantren Darul Huffadh Tuju-tuju Kajuara Bone?
- C. Faktor apa yang menjadi pendukung dan penghambat yang dihadapi LAC terhadap penciptaan lingkungan bahasa Arab di Pondok Pesantren Darul Huffadh dan bagaimana solusinya?

### Daftar Pertanyaan:

1. Bagaimana guru bahasa Arab / santri melihat lingkungan bahasa Arab di PPDH?
2. Bagaimana eksistensi lembaga bahasa LAC dalam pembelajaran bahasa Arab di PPDH?
3. Sejauh mana upaya Language Advisory Council terhadap penciptaan lingkungan bahasa Arab di PPDH?
4. Langkah-langkah apa saja yang diterapkan LAC terhadap penciptaan lingkungan bahasa Arab di PPDH?
5. Menurut saudara, bagaimana bentuk-bentuk kontribusi Language Advisory Council terhadap penciptaan lingkungan bahasa Arab di PPDH ini?
6. Apa harapan bersama seluruh guru dan santri terhadap Language Advisory Council (LAC) dalam pengembangan pembelajaran bahasa Arab ditinjau dari penciptaan lingkungan bahasa Arab di PPDH?

M A K A S S A R



## PEDOMAN DOKUMENTASI

Daftar data primer dan sekunder Penelitian Tesis “**Kontribusi Language Advisory Council (LAC) Terhadap Penciptaan Lingkungan Bahasa Arab di Pondok Pesantren Darul Huffadh Tuju-Tuju Kajuara Kabupaten Bone.**”

---

### **A. Pondok Pesantren Darul Huffadh (PPDH)**

1. Buku General Informasi Pondok Pesantren Darul Huffadh.
2. Garis-garis Besar dan Kecil Haluan PPDH.
3. Daftar Agenda Singkat dan Insidentil Pondok Pesantren Darul Huffadh.
4. Dokumen Kantor KMI PPDH Kabupaten Bone 2013/2014.
5. Arsip lain yang berhubungan dengan penelitian tersebut.

### **B. Lembaga Bahasa Language Advisory Council (PPDH)**

1. Struktur Penggerak Bahasa Pondok Pesantren Darul Huffadh
2. Laporan realisasi program kerja Language Advisory Council (LAC).
3. Kegiatan partisipatif Language Advisory Council (LAC).
4. Dokumentasi hasil kegiatan bahasa.
5. Arsip lain yang berhubungan dengan penelitian tersebut.

## MEMBER CHECK

Daftar Informan Penelitian Tesis “Kontribusi Language Advisory Council (LAC) Terhadap Penciptaan Lingkungan Bahasa Arab di Pondok Pesantren Darul Huffadh Tuju-tuju Kajuara Kabupaten Bone.”

---

### A. Badan Pengurus Lembaga Bahasa Language Advisory Council tahun 2014.

1. Syarif Qadri
2. Gozali Fikri
3. Muh. Ilham
4. Abdul Gafur
5. Ulfah
6. Nurul Ilmi

### B. Pondok Pesantren Darul Huffadh Tuju-tuju Kajuara Kabupaten Bone

1. Pimpinan Pondok Pesantren Darul Huffadh  
Ust. Saad Said, S.Ag.
2. Direktur Pondok Pesantren Darul Huffadh  
Ust. Mustari Gaffar, S.Pd.I.
3. Dewan Guru dan Santri Pondok Pesantren Darul Huffadh





Bapak Pimpinan Bersama Seluruh Staff Pengajar dan Santri Putra Pondok Pesantren Darul Huffadh Tuju-tuju Kajuara Kabupaten Bone



Bapak Pimpinan Bersama Seluruh Staff Pengajar dan Santri Putri Pondok Pesantren Darul Huffadh Tuju-tuju Kajuara Kabupaten Bone



Aktifitas *Muhāḍasah* Santri Pondok Pesantren Darul Huffadh



Akifitas *Muhāḍarah* Santri Putri Pondok Pesantren Darul Huffadh





Kegiatan *Daurah Lugah* yang diadakan LAC dengan mendatangkan Native Speaker dan Alumni-Alumni yang Memiliki Kapasitas Bahasa Arab yang Baik



Latihan bercakap-cakap bahasa Arab dan Inggris Di Dalam Mesjid



Salah Satu Bentuk Hukuman Bagi Santri Yang Melanggar Disiplin Bahasa Arab



Wawancara Pengurus Lembaga Bahasa LAC  
Pondok Pesantren Darul Huffadh Putra dan Putri



Proses Pembelajaran Santri Pondok Pesantren Darul Huffadh



Kegiatan Lomba Pidato Tiga Bahasa (Arab, Inggris, dan Indonesia)



Pelantikan Pengurus Bagian Bahasa  
Baik dari Kalangan Guru (LAC) dan Santri (CLI)





Salah satu kegiatan kebahasaan (Aktifitas *Muhādarah*)



Kegiatan *Tasjī'* bahasa dan Kulum Berbahasa Resmi (Arab dan Inggris)



Kegiatan Diskusi Santri dengan Menggunakan Bahasa Resmi  
(Bahasa Arab dan Inggris)





LAMPIRAN-LAMPIRAN

UNIVERSITAS ISLAM NEGERI  
**ALAUDDIN**  
M A K A S S A R

## RIWAYAT HIDUP PENULIS



### A. Identitas Pribadi

Nama Lengkap : **Muh Rasmi**  
NIM : 80100213024  
Tempat dan Tanggal Lahir : Watampone, 23 Februari 1988  
Pekerjaan : Mahasiswa  
Alamat Rumah : Jl. MH. Thamrin Watampone  
Telepon/HP : 085 241 855 190

### B. Riwayat Keluarga

Ayah : H. Muh. Aras, Mz  
Ibu : Hj. Nurmi, BA  
Saudara : 1. Muh. Abduh, S.Pd.I. (Kakak)  
2. Ahmadi (kakak)  
3. Muh. Sudar, S.Sy. (Kakak)  
4. Jumaedi (Adik)  
5. Muh. Shafa (Adik)  
6. St. Marwah Aras (Adik)  
7. Nur Musdalifah Aras (Adik)

### C. Riwayat Pendidikan

1. SDN 9 Ta' Watampone (2000)
2. MTs Pon-Pes Darul Huffadh Tuju-tuju Kajuara Bone (2006)
3. MA Pon-Pes Darul Huffadh Tuju-tuju Kajuara Bone (2009)
4. Strata satu (S1) Jurusan Tarbiyah Prodi Pendidikan Bahasa Arab STAIN Watampone (2013)
5. Mahasiswa Program Magister Pascasarjana Universitas Islam Negeri (UIN) Alauddin Makassar sejak tahun 2013 s.d 2015.