

**STRATEGI PEMBELAJARAN GURU PENDIDIKAN AGAMA ISLAM
DALAM MENINGKATKAN AKHLAKUL KARIMAH PESERTA DIDIK DI
SMA BOSOWA INTERNASIONAL SCHOOL MAKASSAR**



Proposal Tesis

Diajukan Untuk Memenuhi Salah Satu Syarat Memperoleh
Gelar Master dalam Bidang Pendidikan Agama Islam
pada Pascasarjana UIN Alauddin Makassar

Oleh

MUHAMMAD YUSUF

NIM: 80100213148

Promotor:

DR. H. Salehuddin Yasin. M.Ag

Kopromotor:

DR. H. Muhammad Amri, Lc., M.Ag

**PASCASARJANA UNIVERSITAS ISLAM NEGERI
UIN ALAUDDIN MAKASSAR**

2016

PENGESAHAN TESIS

Tesis dengan judul “*Strategi Pembelajaran Guru Pendidikan Agama Islam Dalam Meningkatkan Akhlakul Karimah Peserta Didik di SMA Bosowa International School Makassar*”, yang disusun oleh Saudara/i **Muhammad Yusuf** NIM: **80100213148**, telah diujikan dan dipertahankan dalam Sidang Ujian Munaqasyah yang diselenggarakan pada hari **Rabu, 10 Agustus 2016** Masehi, bertepatan dengan tanggal **04 Zulqaidah 1437** Hijriah, dinyatakan telah dapat diterima sebagai salah satu syarat untuk memperoleh gelar Magister dalam bidang Pendidikan Agama Islam pada Pascasarjana UIN Alauddin Makassar.

PROMOTOR:

1. Dr. H. Salehuddin Yasin, M.Ag (.....)

KOPROMOTOR:

1. Dr. H. Muhammad Amri, L.c, M.Ag (.....)

PENGUJI:

1. Prof. Dr. H. Abd. Rahaman Getteng (.....)

2. Dr. Muh. Khalifah Mustami, M.Pd (.....)

3. Dr. H. Salehuddin Yasin, M.Ag (.....)

4. Dr. H. Muhammad Amri, L.c, M.Ag (.....)

Makassar, 09 September 2016

Diketahui oleh:
Direktur Pascasarjana
UIN Alauddin Makassar,

Prof. Dr. Sabri Samin, M.Ag
NIP.195612311987031022

KATA PENGANTAR

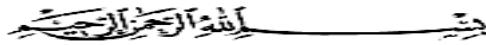

Puji dan syukur penulis panjatkan kehadirat Allah SWT, karena rahmat dan hidayah-Nya jualah sehingga penyusunan tesis yang berjudul **“Strategi Pembelajaran Guru Pendidikan Agama Islam Dalam meningkatkan Akhlakul Karimah Peserta Didik di SMA Bosowa International School Makassar”** dapat terselesaikan dengan baik. Shalawat dan salam senantiasa dilimpahkan atas junjungan Rasulullah Muhammad SAW beserta keluarganya, para sahabatnya dan semua pengikutnya hingga akhir zaman.

Penulis sangat menyadari bahwa tanpa bantuan dari berbagai pihak yang telah memberikan petunjuk dan saran-sarannya, penulis tidak dapat menyelesaikan penyusunan tesis ini. Oleh karena itu penulis mengucapkan banyak terimakasih dan penghargaan setinggi-tingginya kepada:

1. Prof Dr. H. Musafir Pababbari, M.Si, selaku Rektor UIN Alauddin Makassar dan para Wakil Rektor I, II, dan III yang telah memberikan segala perhatiannya terhadap kelangsungan dan kemajuan lembaga ini.
2. Prof. Dr. Sabri Samin, M.Ag selaku Direktur Pascasarjana UIN Alauddin Makassar dan segenap jajarannya.
3. Bapak Dr. Muhammad Yaumi, M.Ag selaku Ketua jurusan Pendidikan Agama Islam Pascasarjana UIN Alauddin Makassar yang telah banyak memberikan pengajaran, dorongan dan semangat selama penulis menyelesaikan studi.
4. Bapak Dr. H. Salehuddin Yasin, M. Ag dan BapakDr. H. Muhammad Amri, L.c, M. Ag, selaku promotor dan kopromotor yang dengan ketekunan dan keikhlasan

hati telah meluangkan waktunya yang berharga untuk membimbing penulis hingga tesis ini dapat terselesaikan.

5. Bapak Prof. Dr. H. Abd. Rahman Getteng dan Dr. Muh. Khalifah Mustami, M.Pd selaku penguji utama 1 dan 2 yang telah memberikan kritikan, masukan, arahan, bimbingan dan proses perbaikan dan penyelesaian tesis ini
6. Seluruh Bapak dan Ibu dosen Pascasarjana UIN Alauddin Makassar yang telah memberikan pengetahuannya selama penulis menjalani perkuliahan.
7. Seluruh Karyawan dan Staf Akademik Pascasarjana UIN Alauddin Makassar yang telah memberikan pelayanan yang baik kepada penulis selama ini.
8. Para responden yang telah bersedia meluangkan waktunya untuk memberikan data-data yang diperlukan oleh penulis, khususnya kepada IbuEuisTresna, S.Pd, M.Si sebagai Kepala Sekolah SMA Bosowa International School, juga kepada pihak guru-guru serta staf Bosowa International School dan lain-lain yang telah banyak membantu penulis di dalam proses pencarian data.
9. Kedua orang tua penulis yakni Ayahanda Burhanuddin Hamid dan ibunda tercinta Nursaidah begitupula dengan mertua saya bapak Drs. M. Hajir Nonci, M. Sos.I dan ibu Rosdiana serta om M.Rusydi Rasyid, M.Pd dan tante MunirahM.Ag yang telah dengan ikhlas mengorbankan segalanya lahir dan batin dengan tidak mengenal lelah demi kasihsayangnya, serta memberikan doa dan semangat yang tidak putus-putusnya kepada penulis.
10. Kepada istriku tercinta Mawaddah, S.Pd.I yang dengan penuh keikhlasan memberi bantuan doa, tenaga, semangat serta ketaatan mendampingi penulis sehingga tesis ini dapat terselesaikan.

11. Kepada saudara-saudaraku, Buraerah S.Pd.I, St. Hajar S.Pd, Musfirah Burhan serta seluruh kalangan keluarga besarku di Bone dan Mamoa, yang telah memberikan bantuan moril dan materil serta doa restu sejak awal melaksanakan studi sampai selesai.
12. Seluruh sahabat-sahabat angkatan 2014 di PascasarjanaUIN Alauddin Makassar atas support dan persahabatannya selama ini.

Penulis telah berusaha seoptimal mungkin untuk menghadirkan karya terbaik, namun sebagai manusia biasa yang tidak luput dari kesalahan dan kekhilafan, maka tidak tertutup kemungkinan apabila terdapat kesalahan dalam penyusunan tesis ini. Olehnya itu penulis mengharapkan saran dan kritikan dalam upaya mengembangkan diri di masa yang akan datang. Semoga tesis ini dapat memberikan manfaat yang sebesar-besarnya, khususnya di kalangan para pembaca.

Makassar, 30 Agustus 2016

Muhammad Yusuf

UNIVERSITAS ISLAM NEGERI
ALAUDDIN
M A K A S S A R

DAFTAR ISI

JUDUL	i
KATA PENGANTAR	ii
DAFTAR ISI	v
ABSTRAK	vii
BAB I PENDAHULUAN	1-12
A. Latar Belakang Masalah.....	1
B. Rumusan masalah	7
C. Fokus Penelitian	8
D. Kajian Pustaka	9
E. Tujuan dan Kegunaan Penelitian	11
BAB II LANDASAN TEORITIS	13-45
A. Strategi Pembelajaran pendidikan Agama Islam	12
B. Konsep Guru Pendidikan Agama Islam	23
C. Konsep Akhlakul Karimah.....	35
D. Kerangka Konseptual	44
BAB III METODOLOGI PENELITIAN	46-55
A. Jenis dan Lokasi penelitian	46
B. Pendekatan Penelitian	47
C. Sumber Data.....	48
D. Metode Pengumpulan Data.....	49
E. Instrument Penelitian	51
F. Teknik Analisis Data.....	52
G. Pengecekan Keabsahan Data.....	54
BAB IV HASIL PENELITIAN DAN PEMBAHASAN	56-131
A. Gambaran Umum SMA Bosowa International School Makassar...	56
B. Strategi Pembelajaran Guru Pendidikan Agama Islam di SMA Bosowa International School Makassar	66
C. Gambaran Akhlakul Karimah Peserta didik di SMA Bosowa International School Makassar	77
D. Dampak Strategi Pembelajaran Pendidikan Agama Islam Terhadap Peningkatan Akhlakul Karimah Peserta Didik	122
E. Pembahasan.....	129

BAB V PENUTUP	132-134
A. Kesimpulan	132
B. Implikasi Penelitian	133
DAFTAR PUSTAKA	135
RIWAYAT HIDUP	138
LAMPIRAN-LAMPIRAN	139



ABSTRAK

Nama : Muhammad Yusuf
NIM : 80100213148
Konsentrasi : Pendidikan Agama Islam
Judul : Strategi pembelajaran Guru Pendidikan Agama Islam Dalam Meningkatkan Akhlakul Karimah Peserta Didik di SMA Bosowa International School Makassar

Tesis ini mengkaji tentang strategi pembelajaran guru pendidikan agama Islam dalam meningkatkan akhlakul karimah peserta didik di SMA Bosowa International School Makassar. Adapun tujuan penelitian ini adalah mengetahui strategi pembelajaran, mendeskripsikan akhlakul karimah, serta menganalisis dampak dari strategi pembelajaran guru pendidikan agama Islam.

Penelitian ini merupakan penelitian deskriptif kualitatif dengan menggunakan pendekatan spiritual, psikologis, pedagogis. Jenis data yang digunakan dalam penelitian ini berupa data primer dan data sekunder. Sumber data primer yang terdiri dari kepala sekolah, wakil kepala sekolah, guru pendidikan agama Islam, Pembina asrama dan guru-guru lainnya. Sumber data sekunder adalah terdiri dari data dokumentasi penting yaitu majalah sekolah, data guru, data peserta didik dan data saran dan prasarana. Instrument penelitian yang utama adalah peneliti sendiri kemudian dikembangkan dengan menggunakan panduan observasi, wawancara, dan check dokumentasi. Adapun teknik pengolahan dan analisis data melalui tiga tahap yaitu, reduksi data, penyajian data dan penarikan kesimpulan.

Hasil penelitian menunjukkan bahwa strategi pembelajaran pendidikan agama Islam yang digunakan di SMA Bosowa International School Makassar adalah strategi pembelajaran inkuiri, strategi pembelajaran ekspositori, strategi pembelajaran cooperative, strategi pembelajaran afektif dan strategi pembelajaran problem solving, yang didalamnya terdiri dari metode keteladanan, anjuran, Tanya jawab, diskusi, ceramah, pembiasaan, latihan, kerja kelompok, penugasan, panishment, reward. Adapun gambaran akhlakul karimah peserta didik dengan indikator penilaian yaitu keagamaannya, kedisiplinannya, pergaulan, kebersihan dan tanggung jawab peserta didik. Adapun dampak dari strategi pembelajaran terhadap akhlakul karimah peserta didik sudah cukup baik yaitu peserta didik sudah mulai rajin ibadah, disiplin, bertanggung jawab, pergaulan serta pengembangan diri, walaupun belum mencapai sesuai yang diharapkan, sehingga strategi pembelajaran harus lebih dikembangkan lagi yaitu dengan cara mencari strategi-strategi pembelajaran yang dapat lebih meningkatkan akhlakul karimah peserta didik.

Implikasi dari penelitian ini adalah strategi pembelajaran pendidikan agama Islam terhadap peningkatan akhlak peserta didik di SMA Bosowa, secara teoritis cukup bagus, namun dampak terhadap akhlakul karimah peserta didik masih kurang, sehingga perlu pengembangan lebih dalam lagi.

ABSTRACT

Name : Muhammad Yusuf
Student's Reg. No. : 80100213148
Concentration : Islamic Education
Title : Strategies of Islamic Education Teachers in Improving the Students' Moral in SMA Bosowa International School Makassar

The thesis examined the learning strategies of Islamic Education teachers in improving the students' moral in SMA Bosowa International School Makassar. The aims of the study were to determine the learning strategies, describe the moral, as well as to analyze the impact of the learning strategies of Islamic Education teachers.

The research was a qualitative descriptive study using spiritual, psychological, and pedagogical approaches. The data used were the primary and secondary data. The primary data sources were the school principal, vice-principal, Islamic Education teachers, dormitory's coaches, and other teachers. The secondary data sources were from the important documentation data, such as the school magazine, teachers' and students' data, as well as the data of infrastructure. The primary research instrument was the researcher himself, and it was developed by using observation guidelines, interviews, and documentation check. The data were then processed and analyzed through three stages, namely, data reduction, data presentation and conclusion.

The results revealed that the learning strategies of Islamic Education used in SMA Bosowa International School Makassar were inquiry, expository, cooperative, affective, and problem solving learning strategies, which involved a series of methods of exemplary, suggestion, question and answer, discussion, lecture, habituation, exercise, group work, assignment, punishment, and reward. The students' moral was described by some assessment indicators such as their piety, discipline, relationship, hygiene, and responsibilities. As for the impact of learning strategies against the students' moral was well enough that they have started to be diligent in worship, discipline, responsible, relationship and self-development, though it had not reached as expected, so the learning strategies should be further developed by looking for some learning strategies that can further improve the students' moral.

The implication of the study was the learning strategies of Islamic Education to improve the students' moral in SMA Bosowa were theoretically good. The impact of the strategies was, however, still limited, so it needed some more development.

BAB I PENDAHULUAN

A. Latar Belakang Masalah

Pendidikan bagi umat manusia merupakan sistem dan cara meningkatkan kualitas hidup dalam segala bidang. Dalam sejarah hidup umat manusia di muka bumi ini, hampir tidak ada kelompok umat manusia yang tidak menggunakan pendidikan sebagai pembudayaan dan peningkatan kualitasnya, sekalipun dalam kelompok masyarakat primitif. Hanya sistem dan metodenya yang berbeda-beda sesuai taraf hidup dan budaya masyarakat masing-masing.

Pendidikan agama Islam adalah pendidikan dengan melalui ajaran-ajaran agama Islam, yaitu berupa bimbingan dan asuhan terhadap anak didik agar nantinya setelah selesai dari pendidikan ia dapat memahami, menghayati, dan mengamalkan ajaran-ajaran agama Islam yang telah diyakininya secara menyeluruh, serta menjadikan agama Islam itu sebagai suatu pandangan hidupnya demi keselamatan dan kesejahteraan hidup di dunia maupun diakhirat kelak.¹

Islam sebagai agama wahyu menuntut umat manusia yang berakal sehat walafiat untuk berusaha keras mendapatkan kesejahteraan hidup didunia dan diakhirat sesuai dengan petunjuk wahyu Tuhan. Pendidikan bertujuan untuk membina manusia yang memiliki pengetahuan serta sikap keterampilan, yang terpenting dari segalanya ialah membekali anak didik agar dapat mengontrol dirinya sendiri, melalui pendidikan akhlak dan pencerdasan keilmuan. Inilah pendidikan yang dikehendaki Islam, sesuai firman Allah swt dalam QS. al-Mujaadilah/58: 11, yang berbunyi:

¹Zakiyah Darajat dkk, *Ilmu Pendidikan Islam* (Cet. VIII; Jakarta: PT. Bumi Aksara, 2009), h. 86.

يَتَأْتِيهَا الَّذِينَ ءَامَنُوا إِذَا قِيلَ لَكُمْ تَفَسَّحُوا فِي الْمَجَالِسِ فَأَفْسَحُوا يَفْسَحَ اللَّهُ لَكُمْ وَإِذَا قِيلَ
 أَدْنُوا فَأَنْشُرُوا يَرْفَعُ اللَّهُ الَّذِينَ ءَامَنُوا مِنْكُمْ وَالَّذِينَ أُوتُوا الْعِلْمَ دَرَجَاتٍ وَاللَّهُ بِمَا تَعْمَلُونَ
 خَبِيرٌ

Terjemahnya:

Hai orang-orang beriman apabila kamu dikatakan kepadamu: "Berlapang-lapanglah dalam majlis", Maka lapangkanlah niscaya Allah akan memberi kelapangan untukmu. dan apabila dikatakan: "Berdirilah kamu", Maka berdirilah, niscaya Allah akan meninggikan orang-orang yang beriman di antaramu dan orang-orang yang diberi ilmu pengetahuan beberapa derajat. dan Allah Maha mengetahui apa yang kamu kerjakan.²

Ayat tersebut merupakan isyarat tentang wajibnya pendalaman agama dan bersedia mengajarkannya ditempat-tempat pemukiman serta memahamkan orang-orang lain kepada agama, sebanyak yang dapat memperbaiki keadaan mereka. Sehingga mereka tidak bodoh lagi tentang hukum-hukum agama secara umum yang wajib diketahui oleh setiap mu'min.³

Betapa pentingnya ilmu pendidikan sehingga disebutkan di dalam QS. al-Taubah/9: 122 yang berbunyi:

وَمَا كَانَ الْمُؤْمِنُونَ لِيَنْفِرُوا كَافَّةً فَلَوْلَا نَفَرَ مِنْ كُلِّ فِرْقَةٍ مِنْهُمْ طَائِفَةٌ لِيَتَفَقَّهُوا فِي الدِّينِ
 وَلِيُنذِرُوا قَوْمَهُمْ إِذَا رَجَعُوا إِلَيْهِمْ لَعَلَّهُمْ يَحْذَرُونَ

Terjemahnya:

Tidak sepatutnya bagi orang-orang yang mukmin itu pergi semuanya (ke medan perang). Mengapa tidak pergi dari tiap-tiap golongan di antara mereka beberapa orang untuk memperdalam pengetahuan mereka tentang agama dan untuk memberi peringatan kepada kaumnya apabila mereka telah kembali kepadanya, supaya mereka itu dapat menjaga dirinya.⁴

²Departemen Agama RI, *Al-Qur'an dan Terjemahnya* (Bandung: CV Gema Risalah Press 2005), h. 910.

³Ahmad Mustafa al-Maraghi, *Terjemah Tafsir Al-Maraghi*, (Semarang: PT Karya Toha Putra Semarang, 1993), h. 187.

⁴Departemen Agama RI, *Al-Qur'an dan Terjemahnya*, h. 301.

Ayat tersebut merupakan isyarat tentang wajibnya pendalaman agama dan bersedia mengajarkannya ditempat-tempat pemukiman serta memahamkan orang-orang lain kepada agama, sebanyak yang dapat memperbaiki keadaan mereka. Sehingga mereka tidak bodoh lagi tentang hukum-hukum agama secara umum yang wajib diketahui oleh setiap mu'min.⁵

Agama Islam yang ajarannya berorientasi kepada kesejahteraan duniawi-ukhrawi sebagai kesinambungan tujuan hidup manusia, meletakkan iman dan taqwa kepada Allah swt sebagai landasan kehidupan umat manusia. Sayyid Sabiq dalam karya tulisnya '*Anaashir al Quwwah fi al Islam* sebagaimana dikutip dari buku Muzayyin Arifin menegaskan kembali tentang perjuangan manusia muslim untuk berusaha keras merubah pandangan, jiwa dan sikap lama yang lapuk, mental lama yang statis secara menyeluruh dari dalam pribadi dan masyarakat. menurutnya perjuangan itu didasarkan atas studi dan strategi agar umat Islam dapat terbebaskan dari sumber penyebab kehancuran dan kelemahan dan sesegera mungkin mengambil langkah-langkah yang dapat mendatangkan kekuatan dan keberhasilan (kemenangan).⁶

Dengan merujuk kepada tingginya peran agama bagi aura kehidupan hingga arah dan fungsi pendidikan rakyat Indonesia, maka pendidikan agama, khususnya Pendidikan Agama Islam di sekolah menempati posisi yang paling strategis, mengingat para siswa sekolah umum secara kuantitas jumlahnya demikian besar dan dengan identitas peserta didik mayoritas beragama Islam. melalui pendidikan agama, fungsi pendidikan sebagai sarana transformasi pengetahuan mengenai aspek keagamaan dapat terpenuhi (dalam ranah kognitif)

⁵Ahmad Mustafa al-Maraghi, *Terjemah Tafsir Al-Maraghi*, h. 87.

⁶Muzayyin Arifin, *Kaplita Selektta Pendidikan Islam* (Edisi revisi; Jakarta: PT. Bumi Aksara, 2003), h. 70.

dan pendidikan agama yang berfungsi sebagai sarana transformasi norma serta nilai moral yang bisa membentuk sikap (dalam ranah afektif) yang berperan dalam mengendalikan perilaku (dalam ranah psikomotorik) sehingga berwujud kepribadian manusia Indonesia seutuhnya.⁷

Sepanjang sejarah mengatakan bahwa pendidikan adalah kunci kemajuan hidup manusia, namun tidaklah berarti kehidupan manusia khususnya umat Islam kalau tidak berakhlak mulia. Ajaran Islam telah menunjukkan bahwa tujuan pendidikan Islam adalah memanusiaikan manusia. Hal ini sesuai dengan Undang-Undang RI tentang Sistem Pendidikan Nasional No. 20 Tahun 2003, memuat Tujuan Pendidikan Nasional sebagai berikut:

Pendidikan Nasional bertujuan berkembangnya potensi peserta didik agar menjadi manusia yang beriman dan bertakwa kepada Tuhan Yang Maha Esa, berakhlak mulia, sehat, berilmu, cakap, kreatif, mandiri, dan menjadi warga negara yang demokratis serta bertanggung jawab.⁸

Perwujudan akhlak mulia terhadap peserta didik bukanlah pekerjaan ringan. Maka dari itu, sistem pendidikan perlu diperhatikan secara intensif dan harus dikerjakan oleh ahlinya yang penuh amanat (bertanggung jawab). Apabila akhlak mulia teraplikasi dalam keseharian manusia, maka seluruh aspek kehidupannya akan baik dan terhindar dari segala musibah dan malapetaka. Oleh karena itu, pendidikan akhlak mulia wajib diajarkan dan dipraktikkan dalam kehidupan sehari-hari. Begitu pentingnya akhlak mulia, Rasulullah bersabda:

عَنْ أَبِي هُرَيْرَةَ قَالَ قَالَ رَسُولُ اللَّهِ صَلَّى اللَّهُ عَلَيْهِ وَسَلَّمَ أَكْمَلُ الْمُؤْمِنِينَ إِيمَانًا أَحْسَنُهُمْ خُلُقًا. (رواه أبو داود)⁹

⁷Imam Tholkhah, *Mereka Bicara Pendidikan Islam (Sebuah Bunga Rampai)* (Jakarta: PT. RajaGrafindo Persada, 2009), h. 111.

⁸Abdul Majid dan Dian Andayani, *Pendidikan Agama Islam Berbasis Kompetensi* (Cet. I; Bandung: PT. Remaja Rosdakarya, 2004), h. 68.

⁹Abu daud Sulaiman bin Isa al-Sijistani, *Sunan Abu Daud* (Al-Maktabah al-Kubra' Perpustakaan Digital Multimedia, hadist no. 4062), h. 590.

Artinya:

Dari Abu Hurairah ia berkata: Rasulullah SAW bersabda: “Orang mukmin yang paling sempurna keimanannya adalah yang paling baik akhlaknya”.

Namun betapapun idealnya tujuan pendidikan agama Islam tersebut diatas, kenyataan yang terjadi di masyarakat Indonesia tidak terkecuali di kota Makassar selama ini belum mampu memperlihatkan hasil yang memuaskan dalam pencapaian tujuan pendidikan tersebut. Hal ini dapat diindikasikan dengan seringnya muncul berita-berita dalam media massa baik media elektronik maupun media cetak mengenai ketegangan/konflik antar agama, gejala tindak kekerasan yang mengatas namakan agama dan perilaku KKN masih terus berlangsung dalam masyarakat, yang sebagian besar dari mereka tentu saja adalah para alumni siswa sekolah. Begitupula seringnya disaksikan banyak terjadi disekitar kita tindak kriminal, perilaku kekerasan, penyalahgunaan narkoba, adanya geng motor dan perilaku abnormal serta perilaku kekerasan lainnya di lingkungan generasi muda, di lingkungan sekolah atau diluar sekolah yang dilakukan oleh kebanyakan dari kalangan pelajar.

Berdasarkan pengamatan yang dilakukan oleh peneliti bahwa sekolah SMA Bosowa International School adalah merupakan salah satu sekolah elit bertaraf International yang ada di kota Makassar. Peserta didik berasal dari keluarga *high class* yang rata-rata pekerjaan orang tua adalah pejabat, pengusaha dan PNS. Sekolah SMA Bosowa menekankan pada pendidikan pengetahuan dan pendidikan karakter dengan menawarkan sistem *fullday* dan *boarding school*, dimana sistem *fullday* mengalokasikan 2 jam mata pelajaran agama Islam setiap minggu sama halnya pada sekolah umum lainnya, namun pada sistem *boarding school* itu lebih banyak menekankan pada religiousitas peserta didik.

Adapun kelebihan dari pembinaan akhlakul karimah di SMA Bosowa international School Makassar adalah bahwa setiap kegiatan pembinaan akhlak

terpantau oleh guru melalui data absensi kehadiran, ketika peserta didik tidak ada saat pembinaan maka dicari oleh guru. Adapun kekurangannya adalah bahwa masih adanya oknum-oknum guru yang melimpahkan pembinaan akhlak itu hanya untuk guru-guru pendidikan agama Islam dan Pembina asrama saja, padahal seharusnya pembinaan akhlakul karimah itu berlaku untuk semua guru.

Peneliti mewawancarai salah seorang guru yaitu bapak Fahrudin mengatakan bahwa peserta didik yang ada di SMA Bosowa International School Makassar sebagian besar memiliki akhlak yang kurang baik, suka berfoya-foya, suka meninggalkan salat bahkan ada beberapa peserta didik yang terbiasa membentak-bentak orangtuanya. Dengan demikian, tugas guru pendidikan agama Islam di sekolah adalah mendidik peserta didiknya melalui pendidikan agama Islam yang dapat membina akhlak peserta didik dan memperaktekkannya dalam kehidupan sehari-hari. Akan tetapi tugas tersebut terasa berat tanpa bantuan keluarga dan lingkungan masyarakat bekerjasama dalam mendidik anak, maka pembinaan akhlakul karimah akan di capai dengan baik. Untuk mewujudkan hal tersebut, guru pendidikan agama Islam harus menggunakan beberapa strategi dalam upaya pembinaan akhlakul karimah peserta didik, baik itu menggunakan strategi dalam penyampaian materi dengan menggunakan metode atau strategi tentang kegiatan apa saja yang harus dilakukan dalam pembinaan akhlak peserta didik, karena dengan menggunakan strategi dapat menghasilkan tujuan yang diinginkan dalam pendidikan.

Dengan berbagai strategi pembelajaran yang digunakan oleh guru pendidikan agama Islam terhadap peningkatan akhlakul karimah peserta didik, sebagai contoh peserta didik yang ada di SMA Bosowa sebelum masuk sekolah di SMA Bosowa kurang disiplin mengerjakan salat bahkan tidak mengerjakan salat, tidak melaksanakan puasa sunnah, salat tahajjud serta bertutur kata tidak sopan,

namun setelah masuk di SMA Bosowa melalui strategi-strategi pembelajaran yang yang digunakan oleh guru seperti nasehat, pembiasaan, keteladanan serta panhismen dan reward kepada peserta didik, sedikit demi sedikit peserta didik sudah mulai disiplin dalam ibadah dan sopan dalam bertutur kata.

Dasar pijakan di atas menjadi alasan penulis untuk mencoba meneliti sekolah Bosowa International School mengenai strategi pembelajaran guru Pendidikan Agama Islam dalam meningkatkan akhlakul karimah siswa SMA di Bosowa International School. Penulis menfokuskan penelitian ini terhadap strategi pembelajaran guru Pendidikan Agama Islam dan kurikulum yang diterapkan sekolah dalam meningkatkan akhlakul karimah peserta didik.

B. Fokus Penelitian dan Deskripsi Fokus

Penelitian ini berjudul strategi pembelajaran guru pendidikan agama Islam dalam meningkatkan akhlakul karimah peserta didik di SMA Bosowa International School Makassar. Dalam penelitian ini, peneliti perlu membatasi fokus penelitian dan deskripsi fokus untuk menjaga agar penelitian ini tetap terarah. Adapun fokus penelitian dan deskripsi fokus tersebut adalah sebagai berikut :

1. Strategi pembelajaran guru pendidikan agama Islam di SMA Bosowa International School Makassar.
2. Akhlakul Karimah peserta didik di SMA Bosowa International School Makassar
3. Dampak strategi pembelajaran Pendidikan Agama Islam terhadap akhlakul karimah pesrta didik di SMA Bosowa Intrnational School makassar

Terkait dengan fokus penelitian dan deskripsi fokus di atas, peneliti memvisualisasikannya dalam bentuk tabel matriks sebagai berikut :

Tabel. 1.1

Matriks Fokus Penelitian

No	Fokus Penelitian	Aspek Fokus
1.	Strategi pembelajaran guru pendidikan agama Islam di SMA Bosowa International School Makassar	- Macam-macam strategi pembelajaran yang di gunakan di SMA Bosowa
2.	Akhlakul Karimah Peserta didik di SMA Bosowa International School Makassar	- Bentuk pembinaan akhlak di sekolah dan asrama yaitu keagamaan, kedisiplinan, pergaulan dan pengembangan diri
3.	Dampak strategi pembelajaran terhadap akhlakul karimah peserta didik	- Dampak terhadap keagamaan - Dampak terhadap kedisiplinan - Dampak terhadap pergaulan - Dampak terhadap pengembangan diri

C. Rumusan Masalah

Dari uraian tersebut di atas, penulis menarik beberapa permasalahan yang akan dijadikan inti pembahasan sebagai berikut:

1. Bagaimana strategi pembelajaran PAI di SMA Bosowa International

School Makassar?

2. Bagaimana gambaran akhlak peserta didik di SMA Bosowa International School Makassar?
3. Bagaimana dampak strategi pembelajaran guru PAI dalam meningkatkan akhlak peserta didik di SMA Bosowa International School Makassar?

D. *Kajian Pustaka*

Dalam penyusunan suatu karya ilmiah dibutuhkan beberapa teori dari berbagai sumber atau rujukan yang mempunyai relevansi dengan rencana sebuah penelitian. Penelitian terdahulu yang lazim disebut dengan istilah prior research penting dilakukan dalam sebuah penelitian. Oleh karena itu sebelum melakukan penelitian, peneliti telah melakukan kajian terhadap beberapa karya ilmiah yang berkaitan dengan pembahasan ini, diantaranya :

Pertama, Siti Kustiyah dalam tesisnya yang berjudul *peran guru Pendidikan Agama Islam dalam meningkatkan akhlak peserta didik di SMK Muhammadiyah Delengu Klateng Jawa Tengah*. Dalam penelitian tersebut memberikan gambaran tentang program yang dilakukan dalam meningkatkan akhlak peserta didik yaitu diadakannya shalat dhuha, tadarrus, salat berjamaah di masjid, pengajian dan pondok Ramadhan atau pesantren kilat. Itulah program yang dilakukan dalam meningkatkan akhlak peserta didik di SMK Muhammadiyah Klaten. Adapun peran guru PAI adalah sebagai pembimbing, konselor, supervisor, motivator dan fasilitator. Kemudian hasil dari peran guru adalah keadaan peserta didik jauh lebih baik, yang sebelumnya banyak peserta didik yang menyimpang dari norma-norma menjadi lebih baik¹⁰.

Kedua, Wahyudi Purnomo dalam skripsinya yang berjudul *upaya guru pendidikan agama Islam dalam pembinaan akhlak peserta didik di SMK Muhammadiyah Kalipakem 1 Bantul*. Dalam penelitian tersebut menerangkan

¹⁰Siti Kustiya “ Peran Guru Pendidikan Agama Islam dalam Meningkatkan Akhlak peserta didik di SMK Muhammadiyah Klateng Jawa Tengah”. Tesis, (Yogyakarta : Jurusan Pendidikan Keguruan pada Pascasarjana UIN Sunan Kali Jaga, tahun 2013), h.viii

bahwa masih ditemukannya peserta didik yang kurang baik akhlaknya disebabkan oleh factor intern dan factor ekstern. Selanjutnya upaya guru dalam pembinaan akhlak peserta didik yaitu melalui pembelajaran disekolah tentang akhlak yang baik dan buruk, selain itu juga ada beberapa kegiatan diluar jam pelajaran diantaranya salat zuhur berjamaah, kegiatan TPA, perayaan hari besar agama, pesantren kilat, dan lain-lain.¹¹

Ketiga, Siti Sofiyah dalam skripsinya yang berjudul *kerjasama guru dan orang tua dalam pembinaan perilaku peserta didik kelas VIII di MTs Model Makassar*. Dalam penelitian ini menerangkan bahwa bentuk-bentuk kerjasama guru dan orang tua melalui konsultasi langsung, via telpon, kunjungan ke orang tua peserta didik dan pertemuan wali murid. Upaya yang dilakukan guru dalam pembinaan keagamaan peserta didik adalah dengan memberikan nasehat, keteladanan, menanamkan kedisiplinan dan pembiasaan, sedangkan dari orang tua yaitu membiasakan salat berjamaah, menanamkan kejujuran dan memberikan pengetahuan tentang keagamaan. Factor-faktor pendukung dalam membina keagamaan peserta didik yaitu dari pihak guru mencakup kompetensi personal dan sosial serta professional didukung oleh fasilitas dan media pembelajaran yang memadai. Sedangkan dari orang tua yaitu sikap ketebukaan dalam mengikuti pertemuan di sekolah. Faktor penghambat yaitu kurang maksimalnya guru dalam membina keagamaan peserta didik, dari pihak orang tua yaitu kesibukan orang tua itu sendiri, kurangnya waktu dan perhatian dari orang tua.¹²

Keempat, Nur Pratiwi dalam skripsinya yang berjudul *peran guru akidah akhlak dalam meningkatkan akhlak peserta didik di MIN Jejeran Bantul*. Menjelaskan bahwa peran guru Akidah Akhlak dalam meningkatkan akhlak peserta didik adalah sebagai motivator yang memotivasi peserta didik agar mau melaksanakan program-program madrasah yang berkaitan dengan peningkatan

¹¹Wahyudi Purnomo “ Upaya Guru PAI Dalam Pembinaan Akhlak Peserta Didik di Sekolah Muhammadiyah Kalipakem I Bantul”. Skripsi, Fakultas Tarbiyah dan Keguruan Universitas Negeri Sunan Kalijaga Yogyakarta, tahun 2012, h.ix

¹²Siti Sofiyah “ Kerjasama guru dan orang tua dalam membina perilaku keagamaan peserta didik kelas VIII di MTs Model Makassar”. *Skripsi*, (Fakultas Tarbiyah dan Keguruan UIN Alauddin Makassar, tahun 2010), h.viii

akhlakul karimah peserta didik dan tidak ada paksaan. Sebagai supervisor yang memantau kegiatan keagamaan disekolah, bekerjasama dengan wali kelas dan semua guru. Sebagai pembimbing yang membimbing dalam hal peningkatan akhlak peserta didik dengan adanya hukuman yang bersifat mendidik. Sebagai fasilitator yang bekerja sama dengan wali kelas, guru-guru dan wali peserta didik dalam hal pemberian informasi mengenai akhlak peserta didik. Sebagai evaluator yang menilai dan mengevaluasi program-program yang telah dicapai dalam melaksanakan tugasnya guru akidah akhlak menjalin kerjasama dengan wali kelas dan wali peserta didik.¹³

Berdasarkan uraian di atas, baik tesis maupun skripsi, menurut peneliti bahwa belum ada yang membahas atau menguraikan secara spesifik tentang strategi pembelajaran guru pendidikan agama Islam dalam meningkatkan akhlakul karimah peserta didik di SMA Bosowa International School Makassar. Olehnya itu, peneliti memiliki perbedaan dengan penelitian-penelitian terdahulu.

E. Tujuan dan Kegunaan Penelitian

1. Tujuan penelitian

Penelitian ini bertujuan untuk:

- a. Mengetahui strategi pembelajaran PAI di SMA Bosowa International School Makassar
- b. Mendeskripsikan akhlak peserta didik di SMA Bosowa International School Makassar
- c. Menganalisis dampak strategi pembelajaran guru PAI dalam meningkatkan akhlak peserta didik di SMA Bosowa International School Makassar

2. Kegunaan Penelitian

Hasil penelitian ini diharapkan dapat:

¹³Nur Pratiwi “ Peran Guru Akidah Akhlak dalam meningkatkan Akhlak Peserta didik di MIN Jejaran Bantul”. Skripsi,(Jurusan Pendidikan Keguruan UIN Malang, 2010), h.vii

- a. memberikan wawasan akademik bagi para pendidik
- b. memberikan sumbangan pemikiran bagi pembaca di dunia pendidikan
- c. menjadi bahan masukan dan menambah wawasan keilmuan dalam bidang pendidikan agama Islam.



BAB II

LANDASAN TEORITIS

A. Konsep Strategi Pembelajaran Pendidikan Agama Islam

1. Pengertian strategi pembelajaran

Kata “strategi” dalam kamus bahasa Indonesia mempunyai beberapa arti, antara lain:

a. Rencana yang cermat mengenai kegiatan

- 1) Rencana yang cermat mengenai kegiatan untuk mencapai sasaran.
- 2) Ilmu dan seni memimpin bala tentara untuk menghadapi musuh dalam kondisi yang menguntungkan.
- 3) Tempat yang baik menurut siasat perang.¹

Strategi mengajar adalah taktik yang digunakan guru dalam melaksanakan proses belajar mengajar agar dapat mempengaruhi peserta didik untuk mencapai tujuan pengajaran secara efektif dan efisien. Sedangkan pembelajaran merupakan suatu proses membelajarkan peserta didik agar dapat mempelajari sesuatu yang relevan dan bermakna bagi diri mereka, disamping itu, juga untuk mengembangkan pengalaman belajar dimana peserta didik dapat secara aktif menciptakan apa yang sudah diketahuinya dengan pengalaman yang diperoleh. Kegiatan ini akan mengakibatkan peserta didik mempelajari sesuatu dengan cara lebih efektif dan efisien.²

Dalam dunia pendidikan, strategi menurut J.R David dalam buku Wina Sanjaya diartikan sebagai *a plan, method, or series of activities designed to*

¹Tim penyusun kamus Besar, *Kamus Besar Bahasa Indonesia*, h. 859.

²Muhaimin dkk, *Strategi Belajar Mengajar*, (Surabaya: Citra Media, 1996), h. 157.

*achieves a particular educational goal.*³ Jadi, dengan demikian strategi pembelajaran dapat diartikan sebagai perencanaan yang berisi tentang rangkaian kegiatan yang di desain untuk mencapai tujuan pendidikan tertentu.

Ada dua hal yang patut kita dicermati dari pengertian di atas. *Pertama*, strategi pembelajaran merupakan rencana tindakan (rangkaiian kegiatan) termasuk penggunaan metode dan pemanfaatan berbagai sumber daya dalam pembelajaran. Ini berarti penyusunan suatu strategi baru sampai pada proses penyusunan rencana kerja belum sampai pada tindakan. *Kedua*, strategi disusun untuk mencapai tujuan tertentu. Artinya, arah dari semua keputusan penyusunan strategi adalah pencapaian tujuan. Dengan demikian, penyusunan langkah-langkah pembelajaran, pemanfaatan berbagai fasilitas dan sumber belajar semuanya diarahkan dalam upaya pencapaian tujuan. Oleh sebab itu, sebelum menentukan strategi, perlu dirumuskan tujuan yang jelas yang dapat diukur keberhasilannya, sebab tujuan adalah rohnya dalam implementasi suatu strategi.⁴

Adapun pengertian strategi pembelajaran Pendidikan Agama Islam adalah suatu strategi yang menjelaskan tentang komponen-komponen umum dari suatu set bahan pembelajaran pendidikan agama dan prosedur-prosedur yang akan digunakan bersama-sama dengan bahan-bahan tersebut untuk mencapai tujuan pembelajaran yang telah ditetapkan secara efektif dan efisien.⁵

2. Macam-macam strategi pembelajaran

a. Strategi pembelajaran berorientasi aktivitas peserta didik

Ada beberapa strategi pembelajaran yang dapat digunakan. Rowntree

³Wina Sanjaya, *Strategi Pembelajaran Berorientasi Standar Proses Pendidikan* (Cet. 4; Jakarta: Kencana, 2006), h. 126.

⁴Wina Sanjaya, *Strategi Pembelajaran Berorientasi Standar Proses Pendidikan*, h. 126.

⁵Wina Sanjaya, *Perencanaan dan Desain Sistem Pembelajaran* (Jakarta: Kencana, 2008), h. 186.

dalam buku Wina Sanjaya mengelompokkan ke dalam strategi penyampaian-penemuan atau *exposition-discovery learning*, dan strategi pembelajaran kelompok dan strategi pembelajaran individual atau *groups-individual learning*.

Dalam strategi *exposition*, bahan pelajaran disajikan kepada peserta didik dalam bentuk jadi, dan peserta didik dituntut untuk menguasai bahan tersebut. Roy Killen dalam buku Wina Sanjaya menyebutnya dengan strategi pembelajaran langsung (*direct instruction*). Mengapa dikatakan strategi pembelajaran langsung? sebab dalam strategi ini, materi pelajaran disajikan begitu saja kepada peserta didik, peserta didik tidak dituntut untuk mengolahnya. Kewajiban peserta didik adalah menguasainya secara penuh. Dengan demikian, dalam strategi ekspositori guru berfungsi sebagai penyampai informasi. Berbeda dengan strategi *discovery*, dalam strategi ini bahan pelajaran dicari dan ditemukan sendiri oleh peserta didik melalui berbagai aktifitas, sehingga tugas guru lebih banyak sebagai fasilitator dan pembimbing bagi peserta didiknya, karena sifatnya yang demikian strategi ini sering juga dinamakan strategi pembelajarang tidak langsung.⁶

Strategi belajar individual dilakukan oleh peserta didik secara mandiri. Kecepatan, kelambatan dan keberhasilan pembelajaran peserta didik sangat ditentukan oleh kemampuan individu peserta didik yang bersangkutan. Bahan pelajaran serta bagaimana mempelajarinya didesain untuk belajar sendiri. Contoh dari strategi pembelajaran ini adalah belajar melalui modul, atau belajar bahasa melalui kaset audio.

Berbeda dengan strategi pembelajaran individual, belajar kelompok dilakukan secara beregu. Sekelompok peserta didik diajar oleh seorang atau beberapa orang guru. Bentuk belajar kelompok itu bisa dalam pembelajaran

⁶Wina Sanjaya, *Strategi Pembelajaran Berorientasi Standar Proses Pendidikan*, h. 128.

kelompok besar atau pembelajaran klasikal, atau bisa juga peserta didik belajar dalam kelompok-kelompok kecil. Strategi kelompok tidak memperhatikan kecepatan belajar individual. Setiap individu dianggap sama. Oleh karena itu, belajar dalam kelompok dapat terjadi peserta didik yang memiliki kemampuan tinggi akan terhambat oleh peserta didik yang memiliki kemampuan biasa-biasa saja, sebaliknya peserta didik yang memiliki kemampuan kurang akan merasa tergesur oleh peserta didik yang mempunyai kemampuan tinggi.⁷

b. Strategi pembelajaran ekspositori

Strategi pembelajaran ekspositori adalah strategi pembelajaran yang menekankan kepada proses penyampaian secara verbal dari seorang guru kepada sekelompok peserta didik dengan maksud agar peserta didik dapat menguasai materi materi pelajaran secara optimal. Terdapat beberapa karakteristik strategi ekspositori. *Pertama*, dilakukan dengan cara menyampaikan materi pelajaran secara verbal, orang sering mengidentikkannya dengan ceramah. *Kedua*, biasanya yang disampaikan adalah materi yang sudah jadi, seperti data atau fakta, konsep-konsep tertentu yang perlu dihafal sehingga tidak menuntut peserta didik untuk berfikir ulang. *Ketiga*, tujuan utama pembelajaran adalah penguasaan materi pelajaran itu sendiri.⁸

Metode pembelajaran yang tepat menggambarkan strategi ini adalah :

1. Metode ceramah

Guru memberikan uraian atau penjelasan kepada sejumlah murid pada waktu tertentu (waktunya terbatas) dan tempat tertentu pula. dilaksanakan dengan bahasa lisan untuk memberikan pengertian terhadap suatu masalah, karena itu cara tersebut sering juga disebut dengan metode kuliah, sebab ada persamaan guru

⁷Wina Sanjaya, *Strategi Pembelajaran Berorientasi Standar Proses Pendidikan*, h. 129.

⁸Wina Sanjaya, *Strategi Pembelajaran Berorientasi Standar Proses Pendidikan*, h. 179.

mengajar dengan seorang dosen/mahaguru memberikan kuliah kepada mahasiswa didik-mahasiswa didiknya.

Dalam metode ceramah ini, murid duduk, melihat dan mendengarkan serta percaya bahwa apa yang diceramahkan guru adalah benar, murid mengutip intisar ceramah semampu murid itu sendiri dan menghafalnya tanpa ada penyelidikan lebih lanjut oleh guru yang bersangkutan.⁹

2. Metode demonstrasi

Guru memperagakan materi apa sedang dipelajari kepada peserta didik dengan menyangkutkan kegiatan sehari-hari, sehingga peserta didik lebih memahami.

c. Strategi pembelajaran inkuiri

Strategi pembelajaran inkuiri adalah rangkaian kegiatan pembelajaran yang menekankan pada proses berfikir secara kritis dan analitis untuk mencari dan menemukan sendiri jawaban dari suatu masalah yang dipertanyakan. Proses berpikir itu sendiri biasanya dilakukan Tanya jawab antara guru dan peserta didik.

Ada beberapa hal yang menjadi ciri utama strategi pembelajaran inkuiri. *Pertama*, strategi inkuiri menekankan kepada aktivitas peserta didik secara maksimal untuk mencari dan menemukan, artinya strategi inkuiri menempatkan peserta didik sebagai subjek belajar. *Kedua*, seluruh aktivitas yang dilakukan peserta didik diarahkan untuk mencari dan menemukan jawaban sendiri dari sesuatu yang dipertanyakan, sehingga diharapkan dapat menumbuhkan sikap percaya diri. *Ketiga*, tujuan dari penggunaan strategi inkuiri adalah mengembangkan kemampuan berpikir secara sistematis, logis, kritis, atau

⁹Zakiah Daradjat, dkk, *Metodik Khusus Pengajaran Agama Islam* (cet. 4, ed.2; PT. bumi aksara: Jakarta 2008), h. 289.

mengembangkan kemampuan intelektual sebagai bagian dari proses mental.¹⁰

Strategi ini menggunakan metode yang relevan diantaranya :

1. Metode diskusi

Kata “diskusi” berasal dari bahasa latin, yaitu”discussus” yang berarti “to examine”. discussus terdiri dari akar kata “dis” artinya terpisah. sementara “cuture” artinya menggoncang atau memukul. secara etimologi “discuture” berarti suatu pukulan yang memisahkan sesuatu, atau dengan kata lain membuat sesuatu menjadi jelas dengan cara memecahkannya atau menguraikannya. Memecahkan atau menguraikan sebagaimana tersebut diatas bermakna mencari jalan keluar dari apa yang dihadapi.¹¹

2. Metode pemberian tugas

Metode resitasi atau penugasan adalah metode penyajian bahan dimana guru memberikan tugas tertentu agar peserta didik melakukan kegiatan belajar. misalnya tugas yang dilaksanakan peserta didik dapat dilakukan di dalam kelas, di halaman sekolah, di laboratorium, di perpustakaan, di bengkel, di rumah peserta didik atau dimana saja asal tugas itu dapat dilaksanakan. Metode ini diberikan karena dirasakan bahan pelajaran terlalu banyak sementara waktu terbatas. Agar bahan pelajaran selesai sesuai batas waktu yang ditentukan, maka metode inilah yang biasanya guru gunakan untuk mengatasinya.¹²

3. Metode eksperimen

Metode eksperimen atau percobaan adalah cara penyajian pelajaran dimana peserta didik melakukan percobaan dengan mengalami dan membuktikan

¹⁰Wina Sanjaya, *Strategi Pembelajaran Berorientasi Standar Proses Pendidikan*, h. 196.

¹¹Nasir A. Baki, *Metode pembelajaran agama Islam*, (alauddin university press, Makassar, des. 2012), h. 158.

¹²Syaiful Bahri Djamarah dan Aswan Zain, *Strategi Belajar Mengajar*, (Cet.III: Jakarta; PT. Rineka Cipta, 2006), h. 84.

sendiri sesuatu yang dipelajari. Dalam proses belajar mengajar dengan metode percobaan ini peserta didik diberi kesempatan untuk mengalami sendiri, melakukan sendiri, mengikuti suatu proses, mengamati suatu objek, menganalisis, membuktikan dan menarik kesimpulan sendiri mengenai suatu objek, keadaan atau proses sesuatu. Dengan demikian, peserta didik dituntut untuk mengalami sendiri, mencari kebenaran, atau mencoba mencari suatu hukum atau dalil, dan menarik kesimpulan atas proses yang dialaminya.¹³

4. Metode Tanya jawab

Metode Tanya jawab adalah cara penyajian pelajaran dalam bentuk pelajaran yang harus dijawab, terutama dari guru kepada peserta didik, tetapi dapat pula dari peserta didik kepada guru. metode Tanya jawab adalah yang tertua dan banyak digunakan dalam proses pendidikan, baik dilingkungan keluarga, masyarakat maupun sekolah.¹⁴

5. Metode latihan

Metode latihan disebut juga metode training, merupakan suatu cara mengajar yang baik untuk menanamkan kebiasaan-kebiasaan tertentu, juga sebagai sarana untuk memelihara kebiasaan-kebiasaan yang baik. Selain itu, metode ini juga dapat digunakan untuk memperoleh suatu ketangkasan, ketepatan, kesempatan dan keterampilan.¹⁵

d. Strategi pembelajaran berbasis masalah (problem solving)

Strategi pembelajaran berbasis masalah dapat diartikan sebagai rangkaian aktivitas pembelajaran yang menekankan kepada proses penyelesaian masalah yang dihadapi secara ilmiah.

¹³Syaiful Bahri Djamarah dan Aswan Zain, *Strategi Belajar Mengajar*, h. 88.

¹⁴Syaiful Bahri Djamarah dan Aswan Zain, *Strategi Belajar Mengajar*, h. 82.

¹⁵Syaiful Bahri Djamarah dan Aswan Zain, *Strategi Belajar Mengajar*, h. 90.

Terdapat 3 ciri utama dari strategi pembelajaran berbasis masalah. *Pertama*, merupakan rangkaian aktivitas pembelajaran yang harus dilakukan oleh peserta didik. *Kedua*, diarahkan untuk menyelesaikan masalah. *Ketiga*, pemecahan masalah dilakukan dengan menggunakan pendekatan berpikir secara ilmiah.¹⁶

Metode pembelajaran yang tepat untuk menggambarkan strategi ini adalah:

1. Metode problem solving

Metode problem solving bukan hanya sekedar metode mengajar, tetapi juga merupakan suatu metode berfikir sebab dalam metode problem solving dapat menggunakan metode-metode lainnya yang dimulai dari mencari data sampai kepada menarik kesimpulan.

2. Metode diskusi

Metode diskusi adalah suatu cara mengelola pembelajaran dengan penyajian materi melalui pemecahan masalah, atau analisis sistem produk teknologi yang pemecahannya sangat terbuka. Disini peserta didik melakukan diskusi tentang suatu masalah yang diberikan oleh guru, sehingga peserta didik menjadi aktif.

- e. Strategi pembelajaran cooperative

Pembelajaran kooperatif merupakan model pembelajaran yang mengutamakan kerjasama diantara peserta didik untuk mencapai tujuan pembelajaran. Pembelajaran kooperatif dapat menciptakan saling ketergantungan antar peserta didik, sehingga sumber belajar bagi peserta didik bukan hanya guru dan buku ajar tetapi juga sesama peserta didik.

Adapun ciri-ciri pembelajaran kooperatif adalah sebagai berikut:

¹⁶Wina Sanjaya, *Strategi Pembelajaran Berorientasi Standar Proses Pendidikan*, h. 215.

1. Peserta didik belajar dalam kelompok kecil, untuk mencapai ketuntasan belajar.
2. Kelompok dibentuk dari peserta didik yang memiliki kemampuan tinggi, sedang dan rendah.
3. Diupayakan agar dalam setiap kelompok peserta didik terdiri atas suku, ras, budaya, dan jenis kelamin yang berbeda.
4. Penghargaan lebih diutamakan pada kerja kelompok daripada individual.¹⁷

Strategi ini menggunakan beberapa metode pembelajaran yang relevan, diantaranya:

1. Metode tugas

Metode pemberian tugas adalah cara mengajar atau penyajian materi melalui penugasan peserta didik untuk melakukan suatu pekerjaan. Disini guru memberikan suatu tugas kepada peserta didik untuk diselesaikan oleh peserta didik, sehingga peserta didik menjadi aktif

2. Metode eksperimen

Metode eksperimen adalah suatu cara pengelolaan pembelajaran di mana peserta didik melakukan aktivitas percobaan dengan mengalami dan membuktikan sendiri suatu yang dipelajarinya. Jadi metode ini dalam strategi pembelajaran merangsang peserta didik untuk melakukan suatu aktivitas aktif yang berdasarkan pengalaman yang ia alami.

3. Metode karya wisata

Kadang-kadang dalam proses belajar mengajar peserta didik perlu diajak keluar sekolah, untuk meninjau tempat tertentu atau objek yang lain. Hal ini

¹⁷Martinis Yamin dan Bansu I. Ansari, *taktik Mengembangkan Kemampuan Individual Peserta didik* (Cet. Ke-2; Jakarta: Gaung Persada Press, 2009), h. 74.

bukan sekedar rekreasi tetapi untuk belajar atau memperdalam pelajarannya dengan melihat kenyataan. Karena itu, dikatakan teknik karyawisata adalah cara mengajar yang dilaksanakan dengan mengajar peserta didik kesuatu tempat atau objek tertentu diluar sekolah untuk mempelajari atau menyelidiki sesuatu seperti meninjau pabrik sepatu, bengkel mobil, toko serba ada, peternakan, perkebunan, museum dan sebagainya.¹⁸

f. Strategi pembelajaran kontekstual

Strategi pembelajaran kontekstual adalah suatu strategi pembelajaran yang menekankan kepada proses keterlibatan peserta didik secara penuh untuk dapat menemukan materi yang dipelajari dan menghubungkannya dengan situasi kehidupan nyata sehingga mendorong peserta didik untuk dapat menerapkannya dalam kehidupan mereka.

Ada 3 hal yang harus dipahami. *Pertama*, menekankan kepada proses keterlibatan peserta didik untuk menemukan materi. *Kedua*, mendorong peserta didik agar dapat menemukan hubungan antara materi yang dipelajari dengan situasi kehidupan nyata. *Ketiga*, mendorong peserta didik untuk dapat menerapkannya dalam kehidupan.¹⁹

Metode pembelajaran yang tepat menggambarkan strategi ini, diantaranya:

1. Metode demonstrasi

Metode demonstrasi adalah cara penyajian pelajaran dengan memperagakan atau mempertunjukkan kepada peserta didik suatu proses, situasi, atau benda tertentu yang sedang dipelajari, baik sebenarnya ataupun tiruan, yang sering disertai dengan penjelasan lisan. dengan metode demonstrasi, proses penerimaan peserta didik terhadap pelajaran akan berkesan secara mendalam,

¹⁸Syaiful Bahri Djamarah dan Aswan Zain, *Strategi Belajar Mengajar*, h. 86.

¹⁹Wina Sanjaya, *Strategi Pembelajaran Berorientasi Standar Proses Pendidikan*, h. 255.

sehingga membentuk pengertian dengan baik dan sempurna. Juga peserta didik dapat mengamati dan memperhatikan apa yang diperlihatkan selama pelajaran berlangsung.²⁰

2. Metode sosiodrama

Metode sosio drama pada dasarnya mendramatisasikan tingkah laku dalam hubungannya dengan masalah sosial. Tujuan yang diharapkan dengan penggunaan metode sosio drama antara lain adalah:

- a. Agar peserta didik dapat meghayati dan menghargai perasaan orang lain.
- b. Dapat belajar bagaimana membagi tanggung jawab
- c. Dapat belajar bagaimana mengambil keputusan dalam situasi kelompok secara spontan.
- d. Merangsang kelas untuk berfikir dan memecahkan masalah.²¹

B. *Konsep Guru Pendidikan Agama Islam*

1. Pengertian guru pendidikan Agama Islam

Untuk memudahkan suatu konsep yang dapat dijadikan suatu pengertian guru, maka perlu ditinjau dari beberapa pendapat para ahli pendidikan. Meskipun mereka berbeda pendapat, tetapi mempunyai maksud yang sama.

Guru adalah orang yang kerjanya mengajar.²² Dalam masyarakat Jawa, guru dilacak melalui akronim *gu* dan *ru*. “Gu” diartikan dapat digugu (dianut) dan “ru” bisa diartikan ditiru (dijadikan teladan).²³ Hal senada juga diungkapkan oleh al-Ghazali sebagaimana dikutip oleh Zainuddin dkk. bahwa guru adalah “pendidik dalam artian umum yang bertugas serta

²⁰Syaiful Bahri Djamarah dan Aswan Zain, *Strategi Belajar Mengajar*, h. 82-96.

²¹Syaiful Bahri Djamarah dan Aswan Zain, *Strategi Belajar Mengajar*, h. 91.

²²D. Anton Moeliono, *Kamus Besar Bahasa Indonesia*, (Jakarta: Balai Pustaka, t.th.)

²³Hadi Supeno, *Potret Guru*, (Jakarta: Pustaka Sinar Harapan, 1995), h. 26

bertanggung jawab atas pendidikan dan pengajaran”.²⁴ Jadi, guru adalah semua orang yang berusaha mempengaruhi, membiasakan, melatih, mengajar serta memberi suri tauladan dalam membentuk pribadi anak didik dalam bidang ibadah, jasmani, rohani, intelektual dan ketrampilan yang akan dipertanggungjawabkan pada orang tua peserta didik, masyarakat serta kepada Allah swt.

Sedangkan pengertian guru Pendidikan Agama Islam dalam *Kapita Selekta Pendidikan Agama Islam* adalah yang menggunakan rujukan hasil Konferensi Internasional tentang pengertian guru Pendidikan Agama Islam adalah sebagai *murabbi*, *muallim* dan *muaddib*. Pengertian *murabbi* adalah guru agama harus orang yang memiliki sifat rabbani, yaitu bijaksana, terpelajar dalam bidang pengetahuan tentang *rabb*.

Pengertian *muallim* adalah seorang guru agama harus *alimun* (ilmuwan), yakni menguasai ilmu teoritik, memiliki kreativitas, komitmen yang sangat tinggi dalam mengembangkan ilmu serta sikap hidup yang selalu menjunjung tinggi nilai di dalam kehidupan sehari-hari. Sedangkan pengertian *ta'dib* adalah integrasi antara ilmu dan amal.²⁵ Jadi, pengertian guru PAI adalah guru yang mengajar bidang studi PAI yang mempunyai kemampuan sebagai pendidik serta bertanggung jawab terhadap peserta didik.

2. Sifat guru pendidikan Agama Islam

Dalam hal ini, ada beberapa pendapat tentang sifat-sifat guru PAI antara lain sebagai berikut:

a. Menurut Abdurrahman an-Nahlawi, sifat-sifat guru adalah sebagai

²⁴ Zainuddin, dkk., *Seluk Beluk Pendidikan al-Ghazali*, (Jakarta: Bumi Aksara, 1991), h. 50

²⁵ Chabib Thoha, *Kapita Selekta Pendidikan Islam*, (Yogyakarta: Pustaka Pelajar, 1996), h. 11-12

berikut:

1. Guru hendaknya robbani dalam segala tujuan, tingkah laku dan pola pikirnya.

Maksudnya, dalam mendidik guru harus memiliki dali sebagai pedoman terhadap materi yang bersangkutan. Hal ini sebagaimana Firman Allah SWT. dalam surat Ali Imran/3:79, yaitu:

مَا كَانَ لِبَشَرٍ أَنْ يُؤْتِيَهُ اللَّهُ الْكِتَابَ وَالْحِكْمَ وَالنُّبُوَّةَ ثُمَّ يَقُولَ لِلنَّاسِ كُونُوا عِبَادًا لِي مِنْ دُونِ اللَّهِ وَلَكِنْ كُونُوا رَبَّيْنَ بِمَا كُنْتُمْ تُعَلِّمُونَ الْكِتَابَ وَبِمَا كُنْتُمْ تَدْرُسُونَ ﴿٧٩﴾

Terjemahnya:

Tidak wajar bagi seorang manusia yang Allah berikan kepadanya al-Kitab, hikmah dan kenabian lalu dia berkata kepada manusia: “Hendaklah kamu menjadi penyembah-penyembahku bukan penyembah Allah akan tetapi (dia berkata): “Hendaklah kamu menjadi orang-orang Rabbani karena kamu selalu mengajarkan al-Kitab dan disebabkan kamu tetap mempelajarinya”. (QS. Ali Imran: 79)²⁶

2. Guru hendaknya ikhlas dalam pekerjaannya.
3. Guru hendaknya mempunyai sifat sabar dalam mendidik.

Maksudnya, guru hendaknya dapat dijadikan sebagai contoh dalam amal dan perbuatannya. Firman Allah dalam surat ash-Shaff/61:2-3 yang berbunyi:

يَتَأْتِيهَا الَّذِينَ ءَامَنُوا لِمَ تَقُولُونَ مَا لَا تَفْعَلُونَ ﴿٢﴾ كَبُرَ مَقْتًا عِنْدَ اللَّهِ أَنْ تَقُولُوا مَا لَا تَفْعَلُونَ ﴿٣﴾

Terjemahnya:

Hai orang-orang yang beriman, mengapa kamu mengatakan apa yang kamu perbuat. amat besar kebencian di sisi Allah bahwa kamu mengatakan apa-apa yang tidak kamu kerjakan. (QS. ash-Shaff: 2-3)²⁷

²⁶ Departemen Agama RI, *Al-Qur'an dan Terjemahnya*, h.61

²⁷ Departemen Agama RI, *Al-Qur'an dan Terjemahnya*, h. 553

4. Guru hendaknya bersifat jujur dalam menyampaikan apa yang diserukan kepada anak didik.

Maksudnya, guru harus berpengetahuan luas terhadap apa yang diajarkannya agar materi yang disampaikan dapat dipahami oleh peserta didik. Firman Allah dalam surat Ali Imran/2:79 yaitu :

وَلٰكِنْ كُوْنُوْا رَبّٰيِّنَ بِمَا كُنْتُمْ تُعَلِّمُوْنَ الْكِتٰبَ وَبِمَا كُنْتُمْ تَدْرُسُوْنَ ﴿٧٩﴾

Terjemahnya:

... akan tetapi (dia berkata): “Hendaklah kamu menjadi orang-orang yang rabbani karena kamu selalu mengajarkan al-Kitab dan disebabkan kamu tetap mempelajarinya”. (QS. Ali Imran:79)²⁸

5. Guru hendaknya selalu membekali diri dengan berbagai macam ilmu dan terus menerus mengadakan pengkajian.

Maksudnya, guru harus dapat menyesuaikan materi pelajaran dengan menggunakan metode yang sesuai.

6. Guru hendaknya menguasai berbagai macam metode pelajaran dan menggunakannya dengan tepat.

Maksudnya, guru harus dapat menyikapi peserta didik dalam berbagai situasi dan kondisi.

7. Guru hendaknya mampu mengadakan pengelolaan terhadap peserta didik serta tegas dan dapat berlaku adil.

Maksudnya, guru harus dapat mendidik peserta didik sesuai dengan kemampuan yang dimilikinya.

8. Guru hendaknya memahami jiwa anak, sehingga dapat memperlakukan peserta didiknya sesuai dengan kemampuannya.

²⁸ Departemen Agama RI, *Al-Qur'an dan Terjemahnya*, h. 61

Maksudnya, guru harus bisa memahami problem yang dihadapi peserta didik.²⁹ Firman Allah dalam surat al-Fatihah/1:7 yang berbunyi:

صِرَاطَ الَّذِينَ أَنْعَمْتَ عَلَيْهِمْ غَيْرِ الْمَغْضُوبِ عَلَيْهِمْ وَلَا الضَّالِّينَ ﴿٧﴾

Terjemahnya:

Yaitu jalan orang-orang yang Engkau anugerahkan nikmat kepada mereka bukan (jalan) mereka yang dimurkai dan (pula bukan) jalan mereka yang sesat. (QS. al-Fatihah: 7)³⁰

9. Guru harus bersifat adil

Maksudnya guru hendaknya tidak membeda-bedakan peserta didik. Firman Allah dalam surat al-Maidah/5:8 yang berbunyi:

وَلَا يَجْرِمَنَّكُمْ شَنَاٰنُ قَوْمٍ عَلَىٰٓ أَلَّا تَعْدِلُوا۟ أَعْدِلُوا۟ هُوَ أَقْرَبُ لِلتَّقْوَىٰ ۖ وَاتَّقُوا اللَّهَ ۚ إِنَّ اللَّهَ خَبِيرٌۢ بِمَا تَعْمَلُونَ ﴿٨﴾

Terjemahnya:

... dan janganlah sekali-kali kebencian kalian terhadap suatu kaum mendorong kamu untuk berlaku tidak adil. Berlaku adillah, karena adil itu lebih dekat kepada takwa, dan bertakwalah kepada Allah. Sesungguhnya Allah Maha Mengetahui apa yang kamu kerjakan. (QS. al-Maidah: 8)³¹

b. Menurut al-Ghazali dalam bukunya Samsul Nizar, sifat-sifat guru adalah sebagai berikut:

1. Sabar dalam menanggapi pertanyaan peserta didik.

Maksudnya, guru harus sabar dalam menanggapi pertanyaan peserta didik, sehingga peserta didik merasa diperhatikan oleh guru.

2. Senantiasa bersifat kasih tanpa pilih kasih (objektif).

Maksudnya, guru hendaknya menyayangi peserta didik tanpa membedakan antara peserta didik yang satu dengan lain.

²⁹ Departemen Agama RI, *Al-Qur'an dan Terjemahnya*, h. 1

³⁰ Abdurrahman an-Nahlawi, *Prinsip-Prinsip dan Metode Pendidikan Islam dalam Keluarga, di Sekolah dan di Masyarakat*, (Bandung: Diponegoro, 1992), h. 6

³¹ Departemen Agama RI, *Al-Qur'an dan Terjemahnya*, h. 109

3. Duduk dengan sopan, tidak riya' atau pamer.

Maksudnya, guru harus senantiasa menjadi contoh bagi peserta didiknya dalam berbagai hal termasuk duduk dengan sopan, tidak riya dan pamer.

4. Tidak takabur, kecuali terhadap orang yang zalim dengan maksud mencegah tindakannya.

Maksudnya, guru hendaknya jangan menyobongkan diri, karena pada hakekatnya ilmu itu dari Allah.

5. Bersikap tawadhu' dalam pertemuan ilmiah.

Maksudnya, guru hendaknya memiliki sikap rendah diri dan tidak sombong dalam pertemuan.

6. Sikap dan pembicaraan hendaknya tertuju pada topik persoalan.

Maksudnya, guru dalam mengajar hendaknya tertuju pada topik persoalan dan tidak nglangtur.

7. Memiliki sifat bersahabat dengan peserta didik-peserta didiknya.

Maksudnya, guru harus mengetahui sifat peserta didik. Oleh karena itu, guru harus bersahabat dengan peserta didik.

8. Menyantuni dan tidak membentuk orang-orang bodoh.

Maksudnya, guru hendaknya dapat menyantuni anak didik dan menjadikan anak didik untuk belajar dengan baik.

9. Membimbing dan mendidik peserta didik yang bodoh dengan cara yang sebaik-baiknya.

Maksudnya, guru hendaknya dapat membimbing peserta didik dan menjadikan peserta didik yang bodoh dapat bersemangat untuk belajar.

10. Berani untuk berkata tidak tahu terhadap masalah yang Anda persoalkan.

Maksudnya, seorang guru harus jujur apabila peserta didiknya bertanya tentang apa yang tidak diketahui guru.

11. Menyampaikan hujjah yang benar.

Maksudnya, seorang guru harus menyampaikan materi dengan benar dan tidak menyesatkan peserta didik.³²

12. Menurut Athiyah al-Abrasy, sifat-sifat guru adalah sebagai berikut:

a) Zuhud.

Zuhud artinya adalah guru agama Islam tidak boleh berpandangan materialistik, tetapi harus mempunyai rasa ikhlas mencari keridhaan Allah.

b) Bersih jiwa dan raganya.

Seorang guru harus bersih jiwa dan raganya, jauh dari dosa-dosa dan kesalahan serta terhindar dari dosa-dosa besar dan lain-lain.

c) Ikhlas dalam pekerjaan

Maksud ikhlas di sini adalah guru harus sesuai dengan apa yang dikatakan dengan perbuatan, melakukan apa yang diucapkan dan tidak malu mengatakan aku tidak tahu, apabila ada yang tidak diketahuinya.

d) Bersifat pemaaf

Seorang guru harus bersifat pemaaf terhadap peserta didiknya, ia sanggup menahan diri, menahan kemarahan, lapang hati dan lain lain.

e) Bersifat kebabakan

Artinya, bisa menjadi orang tua yang baik terhadap anak didiknya.

f) Mengerti tentang tabiat peserta didik

Guru harus mengetahui tabiat pembawaan, adat kebiasaan, rasa dan pemikiran peserta didik agar tidak kesasar dalam mendidik.

³² Samsul Nizar, *Filsafat Pendidikan Islam; Pendekatan Historis, Teoritis dan Praktis*, (Jakarta: Ciputat Press, 2002), h. 88.

g) Menguasai materi pelajaran

Seorang guru harus menguasai materi pelajaran dan memperdalam pengetahuannya.³³

Demikian beberapa sifat guru PAI yang dikemukakan oleh beberapa tokoh pendidikan Islam yang masing-masing berbeda tetapi saling melengkapi. Jadi, dapat disimpulkan bahwa seorang guru PAI harus mempunyai sifat-sifat di atas, yaitu: ikhlas, sabar, tawadhu', jujur, adil, senantiasa bersifat kasih tanpa pilih kasih, tidak riya', tidak takabur, pemaaf dan dapat menguasai materi pelajaran. Oleh karena itu, apabila sifat-sifat tersebut dilaksanakan dengan baik, maka proses belajar mengajar dapat berjalan dengan baik.

3. Kepribadian guru Pendidikan Agama Islam

Kepribadian yang dimiliki guru agama adalah merupakan salah satu faktor yang menentukan dan paling berpengaruh baik dan tidaknya, disiplin dan tidaknya guru agama dalam melaksanakan tugasnya. Dr. Zakiah Daradjat dalam buku *Kepribadian Guru* mengatakan sebagai berikut:

Faktor terpenting bagi seorang guru adalah kepribadiannya. Kepribadian itulah yang akan menentukan apakah ia menjadi pendidik dan pembina yang baik bagi anak didiknya, atautkah akan menjadi perusak atau penghancur bagi masa depan anak didik.³⁴

Pendapat tersebut memberikan pengertian bahwa kepribadian guru agama merupakan faktor yang sangat penting dalam melaksanakan tugas kependidikannya, begitu juga seorang guru agama dalam melaksanakan tugas, kepribadian yang dimilikinya juga lebih banyak menentukannya. Oleh karena itu, kepribadian guru termasuk guru agama akan berpengaruh terhadap

³³ Muhammad Athiyah al-Abrasy, *Dasar-Dasar Pokok Pendidikan Islam*, terj. Bustani A. Ghani dan Djohar Bahri, (Jakarta: Bulan Bintang, 1993), h. 139-141.

³⁴ Zakiah Daradjat, *Kepribadian Guru*, (Jakarta: Bulan Bintang, 1990), h. 16.

apa yang dikerjakannya, bahkan kepribadian yang dimiliki itu menentukan segala langkah dan perbuatannya. Sehingga kepribadian itu bisa diketahui identitasnya baik yang positif maupun negatif.

Adapun untuk mengetahui aspek-aspek kepribadian dapat diketahui dalam Pengantar Filsafat Pendidikan Islam oleh Drs. D. Marimba, sebagai berikut:

- a. Aspek jasmaniah, yaitu aspek yang berhubungan dengan tingkah laku luar yang mudah nampak dan diketahui dari luar. Misalnya, cara berbuat, cara berbicara dan sebagainya.
- b. Aspek kejiwaan, yaitu aspek yang tidak dapat dilihat dan diketahui dari luar. Misalnya, cara berfikir, sikap dan minat.
- c. Aspek kerohanian, yaitu aspek kejiwaan yang lebih abstrak, yaitu falsafah hidup dan kepercayaan.³⁵

Jadi, kepribadian guru agama merupakan faktor terpenting dalam melaksanakan kepribadian, bahkan kepribadian yang dimiliki oleh guru agama itu menentukan segala langkah dan perbuatannya. Selain itu, kepribadian juga memiliki tiga aspek, yaitu: aspek jasmaniah, aspek kejiwaan dan aspek kerohanian.

4. Tugas guru pendidikan Agama Islam

Seorang yang telah menerima jabatan guru berarti ia telah menerima sebuah tanggung jawab yang besar, apalagi bagi guru agama yang selalu menjadi contoh bagi anak didiknya, baik di sekolah maupun di masyarakat, untuk membimbing, mengajar dan mendidik putra putri mereka agar kelak menjadi anak yang berguna bagi masyarakat dan dapat memikul tanggung jawab guru sebagai warga negara yang baik.

³⁵ Ahmad Marimba, *Pengantar Filsafat Pendidikan Islam*, (Bandung: al-Ma'arif, 1989),h.

Muhammad Uzer Utsman mengelompokkan tugas guru menjadi tiga kelompok yaitu dalam bidang profesi, tugas kemanusiaan dan tugas kemasyarakatan.³⁶

a. Tugas Bidang Profesi

Guru merupakan suatu profesi, artinya suatu jabatan/pekerjaan yang memerlukan keahlian khusus sebagai guru. Oleh karena itu, jabatan guru itu tidak dilakukan oleh sembarang orang di luar profesi bidang pendidikan. Tugas guru dalam bidang profesi itu meliputi: mendidik, mengajar dan melatih. Mendidik berarti meneruskan dan mengembangkan ilmu pengetahuan dan teknologi, sedang melatih adalah mengembangkan ketrampilan kepada peserta didik. Kaitannya dengan tugas guru bidang profesi dalam hadis disebutkan :

عن أبي هريرة رضي الله عنه قال : قال رسول الله صلى الله عليه وسلم : اذا وسد الأمر الى غير اهله فانظر الساعة (رواه البخاري)³⁷

Terjemahnya:

Dari Abu Hurairah ia berkata, telah bersabda Rasulullah saw.: Apabila suatu perkara diserahkan kepada yang tidak ahlinya, maka tunggulah kehancurannya". (HR. Bukhari)

b. Tugas Bidang Kemanusiaan

Dalam hal ini guru dalam sekolah dapat menjadikan dirinya sebagai orang tua kedua. Ia harus mampu menarik simpati sehingga ia menjadi idola para peserta didiknya. Pelajaran apapun yang diberikan, hendaknya dapat menjadi motivasi bagi peserta didiknya dalam belajar.

c. Tugas Bidang Kemasyarakatan

Masyarakat menempatkan guru pada tempat terhormat di lingkungannya,

³⁶ Moh. Uzer Utsman, *Menjadi Guru Profesional*, (Bandung: Remaja Rosdakarya, 1992), h. 6-7.

³⁷ Imam Bukhari, *Shahih Bukhari*, (Beirut: Dar al-Kutub al-Ilmiah, 1992), h. 26.

karena dari seorang guru diharapkan masyarakat dapat memperoleh pengetahuan. Ini berarti guru berkewajiban mencerdaskan bangsa menuju kepada pembentukan manusia Indonesia yang berdasarkan Pancasila. Oleh karena itu keberadaan guru dalam hal ini merupakan faktor *condisio sine quanon* yang tidak dapat mungkin digantikan oleh komponen manapun. Dan guru tidak hanya diperlukan oleh peserta didik di dalam kelas, dalam arti mentransfer pengetahuan, namun juga diperlukan oleh masyarakat di lingkungannya dalam menyelesaikan aneka ragam permasalahan yang dihadapi oleh masyarakat. Ia mempunyai tanggung jawab besar untuk ikut serta dalam mewujudkan kehidupan bangsa. Oleh karena itu guru mempunyai komponen-komponen yang menunjang profesinya sebagai guru.

Adapun menurut S. Nasution, bahwa tugas guru meliputi sebagai berikut:

- a. Seorang yang mengkomunikasikan pengetahuan. Dengan tugasnya ini guru harus memiliki pengetahuan yang mendalam tentang apa yang diajarkannya. Sebagai tindak lanjut tugas ini, maka guru harus memiliki pengetahuan yang diberikan kepada anak didiknya terlebih dahulu harus ia pelajari. Dalam hubungan ini, pendidikan guru dalam berbagai bentuknya, seperti Program Penyetaraan DII dan DIII, latihan servis pelajaran jarak jauh dan sebagainya sangat penting. Selain itu, dipandang perlu menyediakan fasilitas memperbaiki nasib guru dan peningkatan kesejahteraan hidupnya, sehingga dapat melaksanakan tugasnya dengan baik.
- b. Guru sebagai model, yaitu dalam bidang studi yang diajarkannya merupakan suatu yang berguna bagi kehidupan sehari-hari, sehingga guru tersebut menjadi model atau contoh nyata dari yang dikehendaki dari mata pelajaran tersebut. Hal ini akan lebih nampak pada mata pelajaran yang diajarkannya, jangan diharapkan bahwa anak-anak akan antusias pada mata pelajaran itu. Guru

yang tidak menunjukkan keberanian untuk berpikir intuitif, tidak akan dapat membina anak-anak yang mempunyai keberanian.

c. Guru juga menjadi model sebagai pribadi, apakah ia berdisiplin, cermat berfikir mencintai pelajarannya atau mematikan idealisme dan picik dalam pandangannya.³⁸

Dari ketiga fungsi guru tersebut tergambar bahwa seorang pendidik selain seorang yang memiliki pengetahuan yang diajarkannya, juga sebagai orang yang berkepribadian baik, berpandangan luas dan berjiwa besar.

Menurut Zakiah Daradjat tentang tugas yang diemban oleh guru agama adalah bahwa guru agama mempunyai tugas yang cukup berat yaitu membina pribadi anak di samping mengajarkan pengetahuan agama.³⁹

Maka tugas guru agama tidak hanya memberikan pembinaan pribadi anak supaya menjadi taat pada agama sesuai dengan ajaran Islam yang telah diterima. Adapun yang dijadikan suri tauladan dalam pembinaan pribadi anak adalah Nabi saw. sebagaimana Firman Allah SWT. dalam surat al-Ahzab/33: 21 yang berbunyi:

لَقَدْ كَانَ لَكُمْ فِي رَسُولِ اللَّهِ أُسْوَةٌ حَسَنَةٌ لِّمَن كَانَ يَرْجُوا اللَّهَ وَالْيَوْمَ الْآخِرَ وَذَكَرَ اللَّهَ كَثِيرًا



Terjemahnya:

Sesungguhnya telah ada pada (diri) Rasulullah itu suri tauladan yang baik bagimu. (QS. al-Ahzab: 21)⁴⁰

Apa yang dikemukakan di atas tidaklah tugas itu ringan, karena di samping menyampaikan ilmu juga mendidik yang memerlukan kesabaran dan

³⁸ S. Nasution, *Pendekatan dalam Proses Belajar Mengajar*, (Jakarta: Bumi Aksara, 1992), h. 16-17

³⁹ Zakiah Daradjat, *Ilmu Jiwa Agama*, (Jakarta: Bulan Bintang: 2003), h. 77.

⁴⁰ Departemen Agama RI, *Al-Qur'an dan Terjemahnya*, h. 421.

ketelitian kerja yang diarahkan untuk mematuhi aturan agama, sehingga dalam melaksanakan tugas dapat menuju pada tujuan yang telah ditetapkan.

5. Kedudukan guru Agama dalam pandangan Islam

Islam sangat menghormati orang yang mau menjadi guru agama, karena guru agama berarti da'i yang menyampaikan pelajaran yang baik dan menyuruh kepada jalan Allah dengan hikmah. Sebagaimana disebutkan dalam Firman Allah QS. an-Nahl ayat 125 sebagai berikut:

أَدْعُ إِلَى سَبِيلِ رَبِّكَ بِالْحِكْمَةِ وَالْمَوْعِظَةِ الْحَسَنَةِ وَجَدِلْهُمْ بِالَّتِي هِيَ أَحْسَنُ إِنَّ رَبَّكَ هُوَ
أَعْلَمُ بِمَنْ ضَلَّ عَنْ سَبِيلِهِ وَهُوَ أَعْلَمُ بِالْمُهْتَدِينَ ﴿١٢٥﴾

Terjemahnya:

Suruhlah (manusia) kepada jalan Tuhanmu dengan hikmah dan pelajaran yang baik dan bantahlah mereka dengan pelajaran yang baik pula. Sesungguhnya Tuhanmu Dia-lah yang lebih Mengetahui tentang siapa yang tersesat dari jalannya dan Dia-lah yang lebih Mengetahui orang-orang yang mendapat petunjuk. (QS. an-Nahl: 125)⁴¹

Demikianlah penghargaan yang besar terhadap kedudukan guru dalam pandangan Islam, sehingga Islam memerintahkan untuk menyeru kepada jalan yang benar, yaitu jalan yang mendapat petunjuk Tuhan.

C. *Konsep Akhlakulkarimah*

1. Pengertian Akhlak

Akhlak merupakan salah satu tujuan dari pendidikan agama Islam, karena akhlak adalah perbuatan manusia yang baik yang harus dikerjakan dan perbuatan jahat yang harus dihindari dalam pergaulan dengan Tuhan, manusia dengan makhluk (alam) sekelilingnya dalam kehidupan sehari-hari sesuai dengan nilai-nilai dan moral.⁴²

⁴¹ Departemen Agama RI, *Al-Qur'an dan Terjemahnya*, h. 282.

⁴² Asmaran, *Pengantar Studi Akhlak* (Cet. III; Jakarta: PT. Raja Grafindo Persada, 2002), h. 5.

Pengertian akhlak secara etimologi, pkataan akhlak berasal dari kata Bahasa Arab jamak dari bentuk mufradnya “khuluqun” yang menurut *lugah* diartikan budi pekerti, perangai, tingkah laku dan tabiat. kalimat tersebut mengandung segi-segi persesuaian dengan kata “khalqun” yang berarti kejadian, serta erat hubungan dengan “khaliq” yang berarti pencipta dan makhluk yang berarti yang diciptakan.⁴³

Prof. Dr. Ahmad Amin mengemukakan pendapat bahwa:

Akhlak adalah ilmu untuk menetapkan segala perbuatan manusia yang baik atau yang buruk, yang benar atau yang salah, yang hak atau yang batil.⁴⁴

Tingkah laku atau akhlak seseorang adalah sikap seseorang yang dimanifestasikan ke dalam perbuatan. Sikap seseorang mungkin saja tidak digambarkan dalam perbuatan atau tidak tercermin dalam perilakunya sehari-hari, dengan perkataan lain kemungkinan adanya kontradiksi antara sikap dan tingkah laku. Oleh karena itu, meskipun secara teoritis hal itu terjadi tetapi dipandang dari sudut ajaran Islam itu termasuk iman yang rendah.⁴⁵

2. Macam-Macam Akhlak

Adapun bentuk-bentuk akhlak terbagi 2 macam, yaitu akhlak mahmudah (akhlakul karimah) dan akhlak mazmumah.

a. Akhlak Mahmudah

Pengertian akhlak pada intinya adalah daya jiwa yang dapat membangkitkan perilaku, kehendak atau perbuatan baik dan buruk, indah dan jelek, yang secara alami dapat diterima melalui pendidikan. Sedangkan mahmudah

⁴³Zahrudin AR, *Pengantar Ilmu Akhlak* (Cet. I; Jakarta: PT. Raja Grafindo Persada, 2004), h. 1.

⁴⁴Ahmad Amin, *Ilmu Akhlak Terjemahan* (Cet. 6; Jakarta: Bulan Bintang, 1991), h. 1.

⁴⁵H. Abu Ahmadi dan Noor Salimi, *Dasar-Dasar Pendidikan Agama Islam* (Ed.1, Cet. 5; Jakarta: Bumi Aksara, 2008), h.206.

digunakan untuk menunjukkan sesuatu yang utama sebagai akibat dari melakukan yang disukai oleh Allah swt, dengan demikian mahmudah lebih menunjukkan kepada kebaikan yang bersifat batil dan spiritual.⁴⁶ Akhlak mahmudah pada prinsipnya merupakan daya jiwa seseorang yang memengaruhi perbuatannya sehingga menjadi perilaku utama, benar, cinta kebajikan, suka berbuat baik, sehingga menjadi watak pribadinya dan mudah baginya melakukan sebuah perbuatan itu tanpa ada paksaan. Adapun diantara bentuk-bentuk akhlak mahmudah antara lain:

1. Akhlak yang berhubungan dengan Allah swt

- 1) Mentauhidkan Allah swt

Mentauhidkan Allah swt adalah mempertegas ke-Esaan Allah atau mengakui bahwa tidak sesuatu pun yang setara dengan Zat, Sifat, Af'al dan Asma-Nya. Sesungguhnya akidah Islam yang paling agung bahkan hakikat Islam yang paling besar dan satu-satunya yang diterima oleh Allah swt, untuk hamba-hamba-Nya, yang merupakan jalan menuju kepada-Nya, kunci kebahagiaan, hidayah, tanda dan kewajiban utama bagi seluruh hamba, kabar gembira yang di bawa oleh para Rasul dan Nabi adalah ibadah hanya kepada Allah swt.⁴⁷

- 2) Taqwa kepada Allah swt

Takwa artinya menjalankan semua yang diperintahkan Allah dan menjauhi segala larangan-Nya, takwa itu menyesuaikan diri dalam hidup ini dengan kehendak dan keridhaan Allah swt, berhati-hati dalam segala gerak-gerik, tindak tanduk dalam hidup yang disesuaikan dengan ajaran Allah dan Rasul-Nya. Jika hal tersebut dapat dibuktikan oleh manusia dalam kehidupannya, maka Allah akan

⁴⁶Kasmuri Selamet dan Ihsan Sanusi, *Akhlak Tasawuf: Upaya Meraih Kehalusan Budi dan Kedekatan Ilahi* (Cet. 1; Jakarta: Kalam Mulia, 2012), h. 51.

⁴⁷Rosihan Anwar, *Akidah Akhlak* (Cet. I; Bandung: CV. Pustaka Setia, 2008), h. 215.

curahkan rahmat-Nya, berkah-Nya dari langit dan bumi. Oleh sebab itu, ketakwaan kepada Allah perlu ditingkatkan karena dapat memberikan solusi terhadap manusia dari segala permasalahan dalam hidupnya.

3) Zikrullah

Zikir secara bahasa adalah mengingat sesuatu, masdarnya *zakara* artinya ingatan. Zikir memiliki tiga arti yaitu ingat, sebut, dan ajaran. Maksud dengan kata-kata zikir dikalangan umat Islam ialah mengingat Allah, menyebut nama Allah, mempelajari dan membacanya. Zikir adalah ibadah yang sangat penting yang dimulai dari Nabi Muhammad saw, sampai kepada sahabat-sahabatnya, terus kepada tabi' tabi'in hingga sekarang, dengan alasan bahwa kesadaran dan pengakuan adanya Tuhan adalah dasar pokok kebenaran dalam beragama.⁴⁸

Zikir juga merupakan sarana terbaik yang dapat menghidupkan hati dari kelalaiannya. Janganlah kamu menjadi orang yang lalai terhadap Allah sehingga akhirnya hatimu mati. Sebaliknya, gunakan sebahagian besar waktumu untuk memenuhi hati dan meneranginya dengan berzikir, bertahlil, bertasbih, bertahmid, dan beristigfar.⁴⁹

2. Akhlak diri sendiri

Kedudukan akhlak dalam kehidupan manusia menempati tempat yang penting sekali, baik secara individu maupun sebagai masyarakat dan bangsa. Sebab jatuh-bangun, jaya-hancur, sejahtera-sengsara suatu bangsa tergantung kepada bagaimana akhlak masyarakat dan bangsanya. Seseorang yang berakhlak mulia, selalu melaksanakan kewajiban-kewajibannya terhadap dirinya sendiri, yang menjadi hak dirinya. Diantaranya adalah:

⁴⁸Mustafa Zahri, *Kunci Memahami Tasawuf* (Surabaya: PT. Bina Ilmu, 1976), h. 20.

⁴⁹Syeikh Muhammad Jamil Jaho, *Tegur sapa untuk hati* (Cet.I; Jakarta: Yayasan Emiliyyatil Abbasiah, 2002), h. 18.

1) Sabar: sabar adalah meninggalkan segala pekerjaan yang digerakkan oleh hawa nafsu dan tetap pada pendirian agama, yang mungkin bertentangan dengan kehendak hawa nafsu, semata-mata karena menghendaki kebahagiaan dunia dan akhirat.⁵⁰ Kemudian bentuk kesabaran yang harus dimiliki oleh manusia ada lima yaitu :

- a) Sabar dalam menghadapi ujian kehidupan (takut melarat, kelaparan, penyakit, kekecewaan, dan kematian orang-orang yang dicintainya).
- b) Sabar dalam menghadapi ujian nafsu. Setiap saat manusia dihadapkan kepada dorongan-dorongan negative dari dalam dirinya, yang disebut dengan nafsu ammarah.
- c) Sabar dalam beramal saleh. Ketika seseorang melaksanakan amal kebajikan harus melaksanakan secara ikhlas baik sebelum melakukan maupun sesudahnya.
- d) Sabar dalam menyampaikan kebenaran. Saat menyampaikan kebenaran sangatlah dibutuhkan kesabaran, sebab bagaimanapun juga ketika disampaikan sebuah kebenaran belum tentu semua orang akan menerimanya dengan baik. Bahkan bisa jadi ia akan menolak, untuk itu dibutuhkan kesabaran dalam menyampaikan kebenaran, sebab tugas manusia hanya menyampaikan, sedangkan persolan mau menerima atau tidak adalah urusan dia dengan Allah.
- e) Sabar dalam menghadapi berbagai karakter. Pada prinsipnya manusia itu unik dan tidak satupun yang mempunyai karakter yang persis sama.⁵¹

2) Amanat: secara bahasa berarti titipan seseorang kepada orang lain. Ketika

⁵⁰Mustafa Zahri, *Kunci Memahami Ilmu Tasawuf*, h. 55.

⁵¹Kasmuri Selamat dan Ihsan Sanusi, *Akhlaq Tasawuf: Upaya Meraih Kehalusan Budi dan Kedekatan Ilahi*, h.53.

seseorang dititipi maka harus dapat memelihara dengan baik, artinya orang memiliki sifat amanat adalah orang yang mempunyai sikap mental yang jujur, lurus hati, dan dipercaya, jika ada yang dititipkan kepadanya dia bisa menjaga, baik berupa harta benda, rahasia atau berupa tugas dan kewajiban lainnya. Sehingga orang yang melaksanakan amanat dengan baik maka ia sering disebut dengan *al-amin* yang berarti dapat dipercaya, jujur, setia, aman.⁵²

3) Jujur: Jujur adalah adanya kesesuaian antara ucapan dengan perbuatan. Ketika ada sesuatu yang diucapkan maka itulah keadaan yang sebenarnya, sebaliknya jika ada sesuatu yang ingin diperbuat maka itulah yang ingin diperbuat dengan sesungguhnya.⁵³

4) Adil: Seorang muslim yang benar-benar sadar akan mendapatkan petunjuk agama yang senantiasa adil dalam memberikan keputusan, dia tidak akan pernah zalim dan menyimpang dari kebenaran, apapun kondisi yang dihadapinya.⁵⁴

5) Hemat: Hemat artinya menggunakan sesuatu yang tersedia berupa harta benda, waktu, tenaga, menurut ukuran keperluan, mengambil jalan tengah, tidak kurang dan tidak berlebihan.⁵⁵

6) Kasih sayang: Kasih sayang merupakan fitrah yang diberikan Allah kepada manusia, sehingga dalam konteks ini Islam menghendaki agar sifat kasih sayang selalu ditumbuh-kembangkan, mulai kasih sayang dalam lingkungan keluarga sampai pada lingkungan luas, bahkan termasuk kepada tumbuhan dan

⁵²Kasmuri Selamat dan Ihsan Sanusi, *Akhlak Tasawuf: Upaya Meraih Keahlian Budi dan Kedekatan Ilahi*, h. 54.

⁵³Kasmuri Selamat dan Ihsan Sanusi, *Akhlak Tasawuf: Upaya Meraih Keahlian Budi dan Kedekatan Ilahi*, h. 54.

⁵⁴Muhammad Ali Al-Hasyimi, *Jati Diri Muslim* (Cet.I; Jakarta: Pustaka Al-Kautsar, 1999), h. 262.

⁵⁵Kasmuri Selamat dan Ihsan Sanusi, *Akhlak Tasawuf: Upaya Meraih Keahlian Budi dan Kedekatan Ilahi*, h. 58.

hewan sekalipun.⁵⁶

7) Malu: Malu adalah kondisi objektif kejiwaan yang merasa tidak senang, merasa rendah dan hina karena melakukan perbuatan yang tidak baik. Sikap malu itu meliputi sikap malu kepada Allah dan malu terhadap diri sendiri karena melanggar peraturan-peraturan Allah swt.⁵⁷

8) *Tawadhu* (Rendah hati): Rendah hati itu tidak akan menambah kepada seseorang tersebut kecuali ketinggian derajat dari Allah swt karena itu bertawadhu'lah kalian, semoga Allah meninggikan derajatmu.⁵⁸

9) Pemaaf: Pemaaf merupakan salah satu sikap mental yang suka memberi maaf orang lain. Dalam hal ini seseorang tidak akan merasa dendam, sikap mental ini adalah salah satu sikap mulia, sehingga Allah sering memanggil agar setiap muslim memberikan maaf, memaafkan tampaknya lebih mulia dari meminta maaf.⁵⁹

3. Akhlak terhadap keluarga

Dalam Al-Qur'an dan Al-Hadis, permasalahan berbakti kepada orang tua senantiasa dikaitkan dengan keimanan kepada Allah, sedangkan durhaka terhadap keduanya selalu dikaitkan dengan berbuat syirik terhadap-Nya. Tak heran bila sebagian ulama menyimpulkan bahwa keimanan seseorang tidak akan berarti selama dia tidak berbakti kepada kedua orang tuanya dan tidak ada bakti kepada keduanya selama dia tidak beriman kepada Allah.⁶⁰

⁵⁶Kasmuri Selamat dan Ihsan Sanusi, *Akhlak Tasawuf: Upaya Meraih Kehalusan Budi dan Kedekatan Ilahi*, h. 58.

⁵⁷Kasmuri Selamat dan Ihsan Sanusi, *Akhlak Tasawuf: Upaya Meraih Kehalusan Budi dan Kedekatan Ilahi*, h. 58.

⁵⁸Kasmuri Selamat dan Ihsan Sanusi, *Akhlak Tasawuf: Upaya Meraih Kehalusan Budi dan Kedekatan Ilahi*, h. 58.

⁵⁹Kasmuri Selamat dan Ihsan Sanusi, *Akhlak Tasawuf: Upaya Meraih Kehalusan Budi dan Kedekatan Ilahi*, h. 58.

⁶⁰Rosihan Anwar, *Akidah Akhlak*, h. 231.

4. Akhlak terhadap masyarakat

a. Berbuat baik terhadap tetangga

Tetangga adalah orang terdekat, dekat bukan karena pertalian darah. Dekat disini adalah orang yang tinggal berdekatan rumah dengan rumah kita. Ada *atsar* yang menunjukkan bahwa tetangga adalah empat puluh rumah yang berada disekitar rumah dari setiap penjuru mata angin. Apabila ada *khobar* yang benar (tentang penafsiran tetangga) dari Rasulullah itulah yang kita pakai. Rukun bertetangga adalah bahagian daripada iman, tidaklah dianggap seseorang beriman kepada Allah dan Rasul-Nya kalau tetangganya tidak merasa nyaman dan aman dari tetangganya yang lain. itulah sehingga para ulama membagi tetangga menjadi tiga macam yaitu:

- 1) Tetangga muslim yang masih mempunyai hubungan kekeluargaan. Tetangga semacam ini mempunyai 3 hak, sebagai tetangga, hak Islam dan hak kekerabatan.
- 2) Tetangga muslim saja, tetangga semacam ini hanya mempunyai dua hak yaitu sebagai tetangga dan hak Islam.
- 3) Tetangga kafir, tetangga semacam ini hanya mempunyai satu hak yaitu hak tetangga saja.⁶¹

b. Suka menolong orang lain

Dalam hidup ini setiap orang pasti memerlukan pertolongan dari orang lain. Adakalanya karena sengsara dalam hidup, penderitaan batin atau kegelisahan jiwa dan adakalanya karena sedih setelah mendapat berbagai musibah. Orang mukmin akan tergerak hatinya apabila melihat orang lain tertimpa kerusakan untuk menolong mereka sesuai dengan kemampuannya. Apabila tidak ada bantuan berupa benda, kita dapat membantu orang tersebut dengan nasihat atau

⁶¹Rosihan Anwar, *Akidah Akhlak*, h. 240.

kata-kata yang dapat menghibur hatinya. bahkan, sewaktu-waktu bantuan jasa pun lebih diharapkan daripada bantuan lainnya.⁶²

5. Akhlak terhadap alam

Hubungan manusia dengan lingkungan hidupnya dapat dikembangkan, antara lain dengan memelihara dan menyayangi binatang dan tumbuhan-tumbuhan, tanah, air, dan udara serta semua alam semesta yang sengaja diciptakan Allah untuk kepentingan manusia dan makhluk lainnya. Banyak sekali ayat-ayat takwa yang berkenaan dengan tata hubungan manusia dengan lingkungan hidupnya untuk memelihara alam, mencegah perusakan, memelihara keseimbangan dan pelestariannya.⁶³ Akhlak terhadap bukan manusia (lingkungan hidup) antara lain: a. sadar dan memelihara kelestarian lingkungan hidup; b. menjaga dan memanfaatkan alam terutama hewani dan nabati, fauna, dan flora (hewan dan tumbuh-tumbuhan) yang sengaja diciptakan Tuhan untuk kepentingan manusia dan makhluk lainnya; c. sayang pada sesama makhluk.⁶⁴

b. Akhlak Mazmumah

Sedangkan akhlak mazmumah atau akhlak yang tercela diantaranya:

1. Dengki: Kata hasad berasal dari bahasa Arab yang berarti iri hati atau dengki. Iri berarti merasa kurang senang atau cemburu melihat orang lain beruntung atau mendapatkan suatu kesenangan. Iri adalah salahsatu bentuk gangguan mental. Dikatakan gangguan mental karena hati orang yang iri senantiasa gelisah jika melihat orang lain mendapatkan suatu kesenangan. Sering melihat

⁶²Rosihan Anwar, *Akidah Akhlak*, h. 243.

⁶³Mohammad Daud Ali, *Pendidikan Agama Islam* (Ed.I; Jakarta: Rajawali Pers, 2008), h. 371.

⁶⁴Mohammad Daud Ali, *Pendidikan Agama Islam*, h. 359.

orang lain senang semakin gelisah pula hatinya.⁶⁵

2. *Riya'* adalah *syirkul khafi* (syirik yang samar), yaitu salah satu dari dua bagian kemusyrikan. *Riya'* adalah mencari pengaruh dan penghormatan di hati makhluk untuk mendapatkan pengaruh serta pujian mereka.⁶⁶
3. Ujub (Bangga Diri). Adapun 'ujub, takabbur serta sombong merupakan penyakit hati yang sulit disembuhkan, yaitu orang yang menganggap dirinya lebih atau paling bahkan paling mulia, paling agung serta menganggap orang lain hina.⁶⁷

D. Kerangka Konseptual

Kerangka konseptual adalah alur pikir yang logis dan buat dalam bentuk diagram bertujuan menjelaskan secara garis besar pola substansi penelitian yang akan di laksanakan. Kerangka pikir dibuat berdasarkan pertanyaan penelitian (research question), dan mempresentasikan suatu himpunan dari beberapa konsep serta hubungan diantara konsep-konsep atau variabel tersebut.⁶⁸

Strategi pembelajaran guru pendidikan agama Islam dalam meningkatkan akhlakul karimah peserta didik tidak terlepas dari landasan teologis yakni al-Qur'an dan al-Hadis. Selain itu, juga didasarkan pada landasan yuridis yakni Undang-Undang RI No.20 Tahun 2003 tentang Sistem Pendidikan Nasional (sisdiknas), Undang-Undang RI Nomor 14 Tahun 2005 tentang guru dan dosen, peraturan pemerintah RI Nomor 55 Tahun 2007 tentang pendidikan agama dan

⁶⁵T. Ibrahim dan Darsono, *Membangun Akidah dan Akhlak* (Solo: PT. Tigaserangkai Pustaka mandiri, 2009), h. 122.

⁶⁶Abdullah Zakiy Al-Kaaf, *Etika Islami Bimbingan Awal Menuju Hidayah Ilahi* (Cet. I; Bandung: CV Pustaka Setia, 2002), h. 108-109.

⁶⁷Abdullah Zakiy Al-Kaaf, *Etika Islami Bimbingan Awal Menuju Hidayah Ilahi*, h.109.

⁶⁸*Pedoman penulisan Tesis dan Disertasi Program Pascasarjana UIN Alauddin Makassar* (Cet. I; Makassar : Alauddin University Press, 2013), h. 27.

keagamaan. Permen Dikbud No. 81.a tentang Implementasi kurikulum 2013.

Untuk lebih jelasnya dapat dilihat pada kerangka konseptual berikut ini :

Tabel. 1. 2

Bagan Kerangka Konseptual

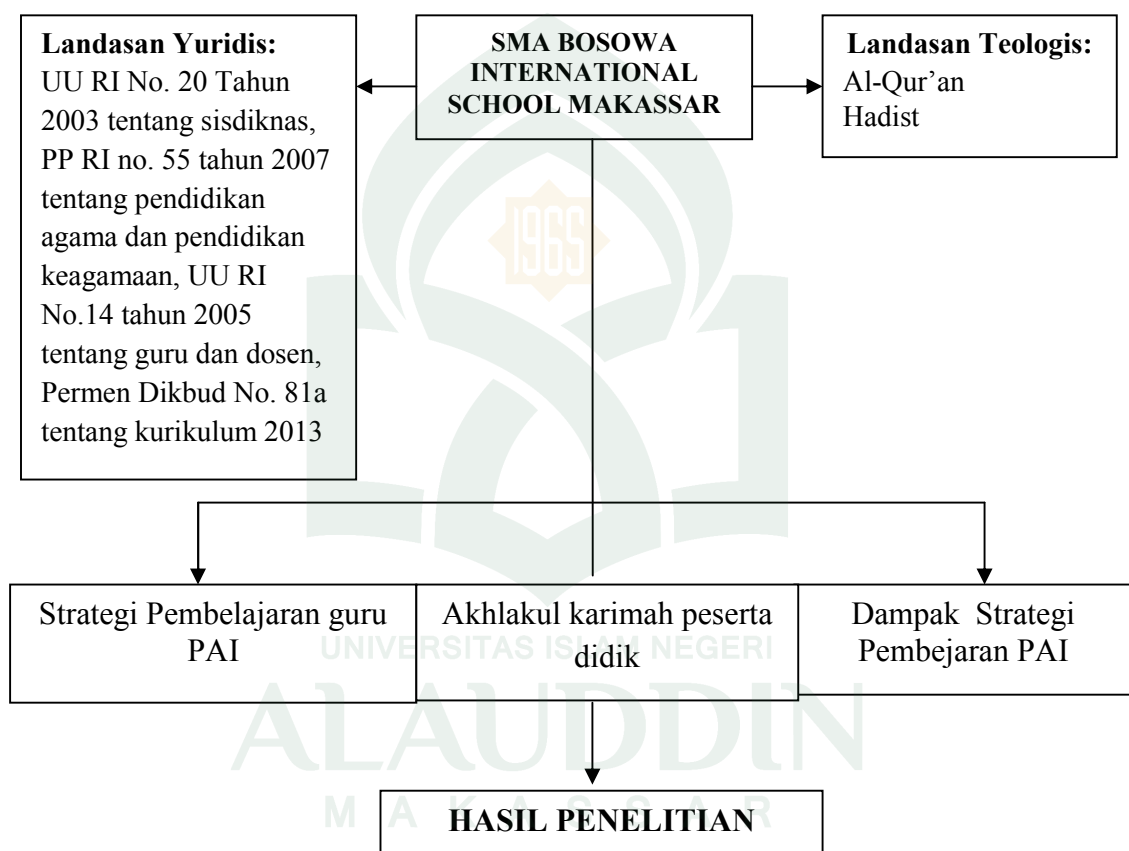

BAB III

METODE PENELITIAN

A. Jenis dan Lokasi penelitian

1. Jenis Penelitian

Penelitian ini tergolong penelitian kualitatif, yakni penelitian yang dimaksudkan untuk memahami fenomena tentang apa yang dialami oleh subjek penelitian menghasilkan data deskriptif berupa kata-kata tertulis atau lisan dari orang-orang dan perilaku yang diamati.¹ Dengan begitu, dapat dikatakan bahwa penelitian ini bersifat deskriptif kualitatif. Artinya, peneliti menganalisis dan menggambarkan penelitian secara objektif dan mendetail untuk mendapatkan hasil yang akurat.

Secara teoritis, penelitian deskriptif adalah penelitian yang bermaksud untuk mengumpulkan informasi mengenai status suatu gejala yang ada, yaitu keadaan gejala menurut apa menurut apa adanya pada saat penelitian dilakukan, sehingga hanya merupakan penyingkapan fakta dengan menganalisis data.²

2. Lokasi penelitian

Lokasi yang menjadi tempat penelitian yaitu Bosowa International School Makassar. Adapun alasan memilih lokasi Bosowa International School tersebut karena berhubung sekolah ini merupakan sekolah pertama di Indonesia Timur yang bertaraf International sebagaimana dikatakan oleh kepala sekolah Ibu Euis tresia bahwa sekolah Bosowa International School merupakan sekolah pertama di bagian Indonesian Timur yang bertaraf international (sekolah yang menggabungkan dua kurikulum yaitu kurikulum nasional dan International),

¹Lexy J. Moleong, *Metodologi Penelitian Kuantitatif* (Bandung: Remaja Rosdakarya, 2012), h. 6.

²Suharsimi Arikunto, *Manajemen Penelitian* (Jakarta: Rineka Cipta, 2007), h. 234.

sehingga peneliti tertarik untuk mengetahui lebih jauh tentang sistem pendidikan yang ada di dalamnya.

B. Pendekatan Penelitian

1. Pendekatan Penelitian

Pada bagian ini menjelaskan tentang perspektif atau sudut pandang yang di gunakan peneliti dalam membahas objek penelitian.

Adapun pendekatan yang peneliti gunakan yaitu pendekatan multi disipliner (dengan berbagai disiplin ilmu pengetahuan), yaitu: pendekatan spiritual, psikologis, pedagogis.

a. Pendekatan spiritual

Pendekatan spiritual adalah memandang bahwa ajaran Islam yang bersumberkan kitab suci Al-Qur'an dan Al-sunnah, menjadi sumber inspirasi (ilham) dan motivasi pendidikan Islam.³ Pendekatan ini diarahkan untuk menelusuri dan mengetahui strategi pembelajaran guru pendidikan agama Islam dalam meningkatkan akhlakul karimah peserta didik.

b. Pendekatan psikologis

Pendekatan psikologis adalah pendekatan yang mempelajari jiwa seseorang melalui gejala perilaku yang diamati. Perilaku seseorang yang tampak lahiriyah terjadi karena dipengaruhi oleh keyakinan yang dianutnya.⁴ Pendekatan psikologis digunakan untuk melahirkan sebuah konsep pembinaan akhlakul karimah terhadap peserta didik yang disesuaikan dengan aspek pertumbuhan dan perkembangan jasmani dan rohani usia anak sekolah.

c. Pendekatan pedagogis

Pendekatan pedagogis menuntut kepada kita untuk berpandangan bahwa

³M. Arifin, *Ilmu Pendidikan Islam* (Ad. I. Cet.V; Jakarta: Bumi Aksara, 2000), h. 151.

⁴Abuddin Nata, *Metodologi Studi Islam* (Cet.III; Raja Grafindo Persada, 1999), h. 50.

manusia didik adalah makhluk Tuhan yang berada dalam proses perkembangan dan pertumbuhan rohaniyah dan jasmaniah yang memerlukan bimbingan dan pengarahan melalui proses kependidikan.⁵ Pendekatan ini digunakan untuk pembelajaran pendidikan agama Islam yang berkonsentrasi pada perkembangan akhlakul karimah peserta didik.

C. *Sumber Data*

Keseluruhan objek penelitian yang terdiri dari manusia, benda-benda, hewan, tumbuh-tumbuhan, gejala-gejala, nilai tes, atau peristiwa-peristiwa merupakan sumber data yang memiliki karakteristik tertentu di dalam suatu penelitian.⁶ Dalam artian bahwa sumber data merupakan seluruh objek penelitian yang mampu memberikan data terhadap sesuatu yang akan diteliti.

Sumber data yang digunakan penulis dalam penelitian ini terdiri atas dua macam, yaitu :

1. Sumber data primer

Dalam penelitian lapangan sumber data primer merupakan data utama yang diambil langsung dari para informan yang dalam hal ini adalah kepala sekolah, wakil kepala sekolah, guru pendidikan agama Islam, guru atau Pembina asrama, profil sekolah, data pendidik dan tenaga kependidikan.

2. Sumber data sekunder

Sumber data sekunder merupakan data yang tidak langsung diambil dari para informan akan tetapi melalui dokumen.⁷ Sumber data sekunder dalam hal ini adalah data yang berupa dokumentasi penting adalah majalah sekolah dan

⁵M. Arifin, *Ilmu Pendidikan Islam*, h. 136.

⁶S. Margono, *Metodologi Penelitian Pendidikan* (Cet. I; Jakarta: PT. Rineka Cipta, 2007), h. 118.

⁷Sugiyono, *Metode Penelitian Kuantitatif, Kualitatif dan R & D* (Cet. XII ; Bandung, Alfabeta 2011), h. 137.

dokumen-dokumen sekolah lainnya yang menunjang pendidikan sekolah.

Selanjutnya, bilamana dalam proses pengumpulan data ditemukan variasi informasi, maka tidak diperlukan informasi baru, proses pengumpulan data dianggap sudah selesai. Dengan demikian, penelitian kualitatif tidak mempersoalkan jumlah sampel. Dalam hal ini, jumlah sampel bisa sedikit dan bisa pula banyak.⁸

Berdasarkan pada petunjuk tersebut, maka penelitian ini dilakukan dengan memilih dan menentukan sumber data sebagai kunci informan yang dianggap paling mengetahui permasalahan. Kemudian peneliti menfokuskan pada strategi pembelajaran guru pendidikan agama Islam, akhlak peserta didik di sekolah dan dampak dari strategi pembelajaran terhadap akhlak peserta didik.

D. Teknik Pengumpulan Data

Adapun teknik pengumpulan data yang digunakan dalam penelitian ini, yaitu:

1. Teknik Observasi

Observasi adalah kegiatan keseharian manusia dengan menggunakan pancaindera mata sebagai alat bantu utamanya selain pancaindera lainnya, seperti telinga, penciuman, mulut, dan kulit. karena itu, observasi adalah kemampuan seseorang untuk menggunakan kemampuannya melalui hasil kerja pancaindera mata serta dibantu pancaindera lainnya. dari pemahaman observasi tersebut, sesungguhnya yang dimaksud dengan metode observasi adalah metode pengumpulan data yang digunakan untuk menghimpun data penelitian melalui pengamatan dan penginderaan.⁹

⁸Burhan Bungin, *Analisa Data Penelitian Kualitatif : Pemahaman Filosofis dan Metodologis ke Arah Penguasaan Model Aplikasi* (Cet. I ; Jakarta: Raja Grafindo Persada, 2005), h. 53.

⁹Burhan Bungin, *Penelitian Kualitatif: Komunikasi, Ekonomi, Kebijakan Publik, dan Ilmu Sosial lainnya* (Cet. 5: Jakarta; Kencana, November 2011), h. 118.

Teknik observasi partisipasi moderat merupakan teknik pengumpulan data yang digunakan oleh peneliti, karena dalam observasi ini terdapat keseimbangan antara peneliti menjadi orang dalam dengan orang luar, peneliti ikut melakukan yang dilakukan oleh nara sumber untuk memperoleh data dari hasil pengamatan langsung tentang proses kegiatan pembelajaran di Bosowa International School.

2. Teknik Wawancara

Metode wawancara ada 2 macam yaitu metode wawancara mendalam dan wawancara bertahap. Namun yang digunakan oleh peneliti dalam penelitian ini adalah metode wawancara mendalam. Wawancara mendalam adalah proses memperoleh keterangan untuk tujuan penelitian dengan cara tanya jawab sambil bertatap muka antara pewawancara dan informan atau orang yang diwawancarai, dengan atau tanpa menggunakan pedoman (guide) wawancara, dimana pewawancara dengan informan terlibat dalam kehidupan sosial yang relatif lama.¹⁰

Dengan wawancara mendalam, maka peneliti akan mengetahui hal-hal yang lebih mendalam tentang Bosowa International School dimana hal ini tidak bisa ditemukan jika hanya melalui observasi. Jadi, peneliti mengadakan wawancara dengan berbagai pihak yang dianggap dapat memberikan data yang kongkrit, di antaranya principal, guru, karyawan Bosowa dan siswa.

3. Teknik dokumentasi

Dokumen merupakan catatan peristiwa yang sudah berlalu. Dokumen bisa berbentuk tulisan, gambar, atau karya-karya monumental dari seseorang. Dokumen yang berbentuk tulisan misalnya catatan harian, sejarah

¹⁰ Burhan Bungin, *Penelitian Kualitatif: Komunikasi, Ekonomi, Kebijakan Publik, dan Ilmu Sosial lainnya*, h. 111.

kehidupan, cerita, biografi, peraturan, kebijakan. Dokumen yang berbentuk gambar misalnya foto, gambar hidup, sketsa dan lain-lain. Dokumen yang berbentuk karya misalnya, karya seni yang dapat berupa gambar, patung, film dan lain-lain.¹¹

Peneliti memakai teknik pengumpulan data dengan dokumentasi karena hasil penelitian dari observasi dan wawancara, akan lebih kredibel/ dapat dipercaya kalau didukung oleh sejarah atau catatan peristiwa yang sudah berlalu.

E. Instrumen Pengumpulan Data

Penelitian yang berkualitas dapat dilihat dari hasil penelitian, sedangkan kualitas hasil penelitian sangat tergantung pada instrument dan kualitas pengumpulan data. Sugiyono mengatakan dalam buku Suharsimi Arikunto yang berjudul Manajemen Penelitian, bahwa ada dua hal yang mempengaruhi kualitas hasil penelitian yaitu kualitas instrument dan kualitas pengumpulan data.¹² Instrumen penelitian adalah alat bantu yang digunakan dalam kegiatan pengumpulan data. Adapun instrumen pengumpulan data yang digunakan dalam penelitian ini, yaitu:

1. Pedoman Observasi

Pedoman observasi adalah alat bantu berupa pengumpulan data yang digunakan pada saat proses penelitian. Sesuai dengan fokus penelitian yang telah dikemukakan yaitu peningkatan akhlakul karimah peserta didik di SMA Bosowa International School Makassar. Untuk lebih jelasnya, pedoman observasi tersebut dapat dilihat sebagai berikut :

a. Aspek ibadah

¹¹Sugiyono, *Metode Penelitian Pendidikan: Pendekatan Kuantitatif, Kualitatif, dan R&D*, h. 326.

¹²Suharsimi Arikunto, *Manajemen Penelitian*, h. 62.

- b. Aspek kedisiplinan
- c. Aspek kebersihan
- d. Aspek sosial

2. Pedoman Wawancara

Pedoman wawancara adalah alat yang digunakan dalam wawancara yakni berupa sejumlah pertanyaan yang telah dipersiapkan untuk disajikan atau ditanyakan kepada responden. Pedoman wawancara dalam hal ini peneliti menggunakan wawancara tidak terstruktur karena wawancara ini bersifat bebas dimana peneliti tidak menggunakan pedoman wawancara yang telah tersusun secara sistematis dan lengkap untuk mengumpulkan datanya. Pedoman wawancara yang digunakan hanya berupa garis besar permasalahan yang akan ditanyakan.¹³

3. Format Dokumentasi

Format dokumentasi yang akan digunakan oleh peneliti yaitu dokumen yang berbentuk tulisan misalnya catatan harian, sejarah kehidupan, dan biografi, karena yang akan diteliti mengenai sejarah berdirinya Bosowa International School.

F. *Teknik Pengolahan dan Analisis Data*

Penelitian ini menggunakan analisis deskriptif kualitatif, yakni penyusunan data untuk kemudian dijelaskan dan dianalisis serta dilakukan bersamaan dengan pengumpulan data. Analisis deskriptif ini dimaksudkan untuk menemukan dan mendeskriptifkan tentang strategi pembelajaran guru pendidikan agama Islam terhadap peningkatan akhlakul karimah peserta didik di SMA Bosowa International School Makassar.

¹³Sugiyono, *Metode Penelitian Pendidikan: Pendekatan Kuantitatif, Kualitatif, dan R&D*, h. 320.

Penelitian ini mendeskripsikan dan menginterpretasikan secara factual dan akurat mengenai fakta-fakta yang ada. Kemudian proses pengolahan data mengikuti teori Miles dan Huberman, sebagaimana dikutip oleh Sugiyono, bahwa proses pengolahan data melalui tiga tahap, yaitu reduksi data, penyajian data dan verifikasi data atau penarikan kesimpulan.¹⁴ Data yang dikumpulkan kemudian diolah dan dianalisis dengan langkah-langkah berikut :

1. Reduksi data

Reduksi data, yaitu penulis merangkum dan memilih beberapa data yang penting yang berkaitan dengan judul tesis ini. Kemudian data yang telah direduksi kemudian disajikan dalam bentuk teks yang bersifat naratif dalam laporan penelitian. Dengan begitu, gambaran hasil penelitian akan lebih jelas.

2. Penyajian data

Penyajian data yang dimaksud adalah penyajian data yang sudah disaring dan diorganisasikan secara keseluruhan dalam bentuk tabulasi dan kategorisasi. Dalam penyajian data dilakukan interpretasi terhadap hasil data yang ditemukan sehingga kesimpulan yang dirumuskan menjadi lebih objektif. Dalam penelitian kualitatif, penyajian data biasa dilakukan dalam bentuk uraian singkat, bagan, hubungan antar kategori dan sejenisnya. Menurut Miles dan Huberman dalam sugiyono, yang paling sering digunakan dalam menyajikan data dalam penelitian kualitatif dalam bentuk teks yang bersifat naratif, dapat juga berupa grafik, matrik, network, dan chart.¹⁵ Selanjutnya penyajian data, yaitu data yang sudah diorganisir secara keseluruhan. Data yang sifatnya kuantitatif seperti jumlah guru, peserta didik, sarana dan prasarana dan hasil angket disajikan dalam bentuk

¹⁴Sugiyono, *Metode Penelitian Pendidikan: Pendekatan Kuantitatif, Kualitatif, dan R&D*, h. 246.

¹⁵Sugiyono, *Metode Penelitian Pendidikan: Pendekatan Kuantitatif, Kualitatif, dan R&D*, h. 249.

table. Sedangkan data yang sifatnya kuantitatif seperti sikap, perilaku, dan pernyataan disajikan dalam bentuk deskriptif naratif.

3. Verifikasi data

Verifikasi data, yaitu penulis membuktikan kebenaran data yang dapat diukur melalui informan yang memahami masalah yang diajukan secara mendalam dengan tujuan menghindari adanya unsure subjektivitas yang dapat mengurangi bobot tesis.

G. Pengecekan Keabsahan Data

Dalam penelitian kualitatif perlu ditetapkan keabsahan data untuk menghindari data yang tidak valid. Hal ini dimaksudkan untuk menghindari adanya jawaban dan informan yang tidak jujur. Pengujian data dalam penelitian ini menggunakan teknik triangulasi, yaitu teknik pengecekan keabsahan data dengan memanfaatkan sesuatu yang lain diluar data yang ada untuk kepentingan keabsahan data atau bahan perbandingan data yang ada. Triangulasi dilakukan dan digunakan untuk mengecek keabsahan data yang terdiri dari sumber, metode, dan waktu.¹⁶ Pengecekan keabsahan data yang digunakan dalam penelitian kualitatif ini ada tiga macam, yaitu triangulasi sumber, triangulasi teknik, dan triangulasi waktu. Adapun penjelasannya, penulis akan uraikan sebagai berikut:

1. Triangulasi sumber

Triangulasi sumber dilakukan dengan cara membandingkan dan mengecek kembali derajat kepercayaan suatu informasi yang diperoleh dari lapangan penelitian melalui sumber yang berbeda.

2. Triangulasi teknik

Triangulasi teknik dilakukan dengan cara membandingkan data hasil observasi dengan data hasil wawancara, sehingga dapat disimpulkan untuk

¹⁶Sanafiah Faisal, *Metodologi Penelitian Sosial* (Cet. I; Erlangga. 2001), h. 33.

memperoleh data akhir autentik sesuai dengan masalah yang ada dalam penelitian ini.

3. Triangulasi waktu

Triangulasi waktu dilakukan dengan cara melakukan pengecekan wawancara dan observasi dalam waktu dan situasi yang berbeda untuk menghasilkan data yang valid sesuai dengan masalah yang ada dalam penelitian.¹⁷ Selanjutnya peneliti akan melakukan perpanjangan pengamatan jika ada data ditemukan belum lengkap. Jika dengan perpanjangan pengamatan, peneliti dapat mengecek kembali kebenaran data yang telah didapatkan sebelumnya. Pada penelitian ini, perpanjangan pengamatan dilakukan karena biasanya pada tahap awal pengumpulan data yang didapatkan belum lengkap sehingga peneliti merasa kesulitan untuk menarik kesimpulan tentang strategi pembelajaran guru pendidikan agama islam dan dampaknya terhadap akhlakul karimah peserta didik.



¹⁷Sugiyono, *Metode Penelitian Pendidikan: Pendekatan Kuantitatif, Kualitatif, dan R&D*, h. 373.

BAB IV
HASIL PENELITIAN
ANALISIS STRATEGI PEMBELAJARAN GURU PAI DALAM
MENINGKATKAN AKHLAKUL KARIMAH PESERTA DIDIK DI SMA
BOSOWA INTERNATIONAL SCHOOL MAKASSAR

A. *Gambaran Umum SMA Bosowa International School Makassar*

1. Letak Geografis

SMA Bosowa International School Makassar terletak di jalan. Lanto Dg. Pasewang No. 39-41 Makassar. SMA Bosowa International School Makassar adalah lembaga pendidikan yang dibangun di atas lahan dua ribu meter persegi, dengan nilai investasi Rp 15 Miliar.¹

2. Sejarah dan tujuan didirikan

SMA Bosowa International School Makassar didirikan oleh founder Bosowa Corporation yaitu bapak Aksa Mahmud bersama ibu Hj. Melinda Aksa sebagai Direktur Bosowa Foundation serta bapak Sutrisno Muslimin sebagai Deputy Of Directur Bosowa International School pada tahun 2013.

Adapun tujuan didirikannya sekolah Bosowa International School Makassar adalah : Tujuan sekolah sebagai tujuan dari pendidikan nasional adalah meningkatkan kecerdasan, pengetahuan, kepribadian, akhlak mulia, serta ketempilan untuk hidup mandiri dan mengikuti pendidikan yang lebih lanjut. Secara lebih rinci tujuan SMA Bosowa International School Makassar adalah sebagai berikut :

a. Menyediakan sarana dan prasarana yang memadai

¹Sumber data: Dokumentasi SMA Bosowa International School Makassar, 22 Maret 2016.

- b. Melaksanakan proses belajar mengajar secara efektif dan efisien, berdasarkan semangat keunggulan lokal dan global
- c. Meningkatkan kinerja setiap komponen sekolah (kepala sekolah, tenaga pendidik, karyawan, peserta didik dan komite sekolah) untuk bersama melaksanakan kegiatan yang inovatif sesuai dengan tugas pokok dan fungsi masing-masing.
- d. Meningkatkan program ekstrakurikuler dengan mewajibkan pramuka bagi seluruh peserta didik agar lebih efektif dan efisien sesuai dengan bakat dan minat peserta didik sebagai salah satu sarana pengembangan diri peserta didik.
- e. Mewujudkan peningkatan kualitas lulusan yang memiliki sikap, pengetahuan dan keterampilan yang seimbang, serta meningkatkan jumlah lulusan yang melanjutkan ke perguruan tinggi.
- f. Menyusun dan melaksanakan tata tertib dan segala ketentuan yang mengatur operasional warga sekolah
- g. Meningkatkan kualitas semua sumber daya manusia baik tenaga pendidik, tenaga kependidikan dan peserta didik yang dapat berkompetisi baik lokal maupun global.²

3. Visi dan Misi Bosowa International School Makassar

a. Visi

Menjadi lembaga pendidikan yang terdepan di kawasan Timur Indonesia dalam melahirkan pemimpin Indonesia masa depan yang mandiri, berkarakter cerdas, religious, dan memiliki kepedulian sosial.

²Sumber data: Dokumentasi SMA Bosowa International School Makassar, 22 Maret 2016.

b. Misi

Memberi manfaat bagi peningkatan kualitas sumber daya manusia (SDM) Indonesia, khususnya Indonesia bagian Timur.³

4. Struktur Organisasi

STRUKTUR ORGANISASI BOSOWA INTERNATIONAL SCHOOL

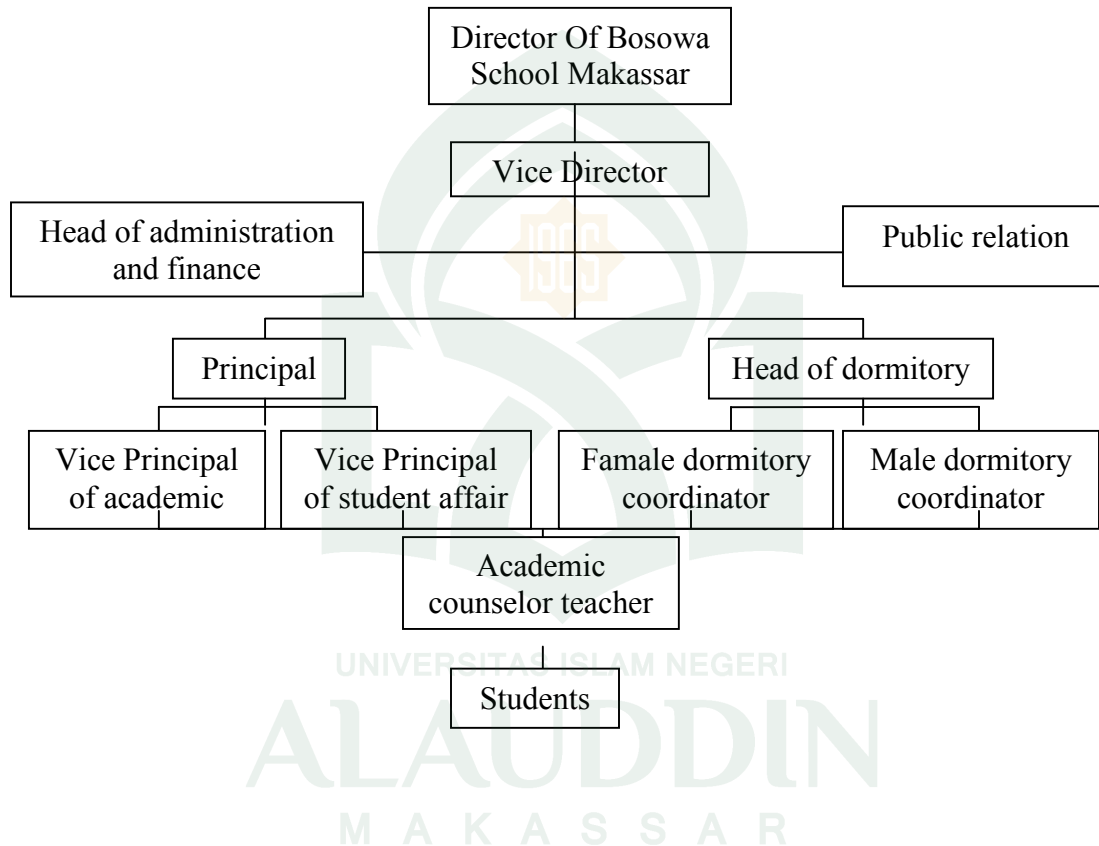

³Sumber data: Dokumentasi SMA Bosowa International School Makassar, 22 Maret 2016.

5. Data Guru dan Karyawan

Tabel. 2

Data guru dan karyawan

NO	NAMA	L/P	PENDIDIKAN TERAKHIR	JABATAN/MAT A PELAJARAN
1	Euis Tresna, S.Pd., M.Si	P	S2	Kepala Sekolah
2	Mohammad Irwan		S1	Wakasek Kurikulum
3	Erniyawati Adam	P	S2	Wakasek Kesiswaan
4	Sri Khairi HW	P	S2	Fisika
4	Khaeruddin Niva	L	S2	Psikolog/ BK
5	Gatot Tjatur Widodo	L	S1	Biologi
6	Muhammad Yusuf	L	S1	Kepala Asrama
7	Fachruddin	L	S1	PAI/ Bahasa Arab
8	Mawaddah	P	S1	PAI/ Dormitory
9	Rahmiana Rahman	P	S2	Dormitory/ Bahasa Inggris
10	Subhan Syam	L	S2	Sejarah dan Sosiologi
11	Hernita	P	S1	Bahasa Indonesia
12	Umar Muhammadong	L	S1	Bahasa Jerman
13	Lely Indra Suryani Umar	P	S1	Matematika

14	Riza Sativani Hayati	P	S2	Biologi
15	Sudarman Djabbar	L	S1	Bahasa Inggris/ Dormitory
16	Akbar	L	S2	PAI/ Dormitory
17	Nasrunil Haq	L	-	Dormitory
18	Ismail	L	S2	Olahraga
19	Taruna	P	S1	Fisika
20	Aynun Mardhiati	P	S2	Bahasa Indonesia
21	Hasriani Ridwan	P	S1	Dormitory
22	Andi Ali Syahbani	L	S1	Seni
23	Sulistiani Jarre	P	S1	Kimia
24	Andi Tenri Sumpala	P	S2	Bahasa Inggris
25	Linna Hidayanti	P	D3	Kepala administrasi
26	Fadhilah Alfiani Yusran	P	D3	Staf administrasi
27	Andi Fachnila Sari	P	S1	Staf Administrasi
28	Nur Faizah	P	S1	Perawat
29	Awaluddin Rahmat	L	S1	Staf TU ICT
30	Muchtar	L	SMK	Staf Saprass
31	Abd. Rachmat Nawawi	L	SMK	Staf BM
32	Muh. Anzar	L	SMK	Office Boy
33	Jumaedar	P	SMA	Office Girl
34	Ardiansah	L	SMA	Driver
35	Roy	L	SMA	Driver

36	Arifin	L	STM	Driver
----	--------	---	-----	--------

Sumber data: Kantor Administarsi SMA Bosowa International School Makassar

Dari tabel di atas jelas bahwa tenaga pendidik di SMA Bosowa International School berlatar belakang S1, S2 dan sebagian sedang menyelesaikan program S3. Tenaga pendidik SMA Bosowa International School Makassar adalah lulusan perguruan tinggi ternama dari dalam dan luar negeri, dan berpengalaman mendidik disekolah-sekolah boarding dan international.

6. Keadaan Peserta Didik

Tabel. 3
Keadaan peserta didik

No	Kelas	Jenis kelamin		Status	
		Laki-laki	Perempuan	Boarding	Fullday
1	X Sci 1	5	9	11	3
2	X Sci 2	6	11	10	7
3	X Sos	8	8	9	7
4	XI Sci 1	8	12	9	11
5	XI Sci 2	8	10	6	12
6	XI Sos	8	3	8	3
7	XII sci	15	10	11	14
8	XII soc	6	9	8	7
Jumlah		64	72	72	64

Sumber data: Kantor Administrasi SMA Bosowa International School Makassar

7. Kurikulum

Kurikulum yang digunakan di SMA Bosowa International Shool Makassar adalah kurikulum nasional dan International. Kombinasi kurikulum nasional dan international (Cambridge) didesain khusus menjadi kurikulum khas Bosowa International School yang berwawasan international tanpa meninggalkan nilai-nilai religious dan karakter bangsa.⁴

8. Program Unggulan Bosowa International School

- a. Foundation Program
- b. Religion dan Leadership Program
- c. Global Competencies
- d. Oversieas Program
- e. Intrapersonal dan Interpersonal Skill
- f. Enterpreunship Program
- g. Avtive English and Native Speaker⁵

9. Sistem Pendidikan di Bosowa International School

Peneliti mewawancarai kepala sekolah SMA Bosowa International School Makassar yaitu Ibu Euis Tresna, beliau menjelaskan bahwa:

SMA Bosowa International School Makassar menerapkan sistem pendidikan fullday dan boarding. Melalui konsep fullday dan boarding yang diberikan, peserta didik akan lebih fokus dan total dalam menerima ilmu di sekolah. Kegiatan pendidikan didesain dalam 24 jam yang diatur seimbang antara waktu belajar, olahraga, ibadah, makan, dan istirahat, dengan didukung infrastruktur dan fasilitas terbaik. Pendidikan di sekolah berlangsung dari jam 07.00 – 16.00. Sedangkan pendidikan di asrama berlangsung dari jam 16.00 – 07.00 wita. SMA Bosowa International school mengembangkan lingkungan belajar didasarkan pada keyakinan bahwa setiap siswa adalah individu

⁴Sumber data: Dokumentasi SMA Bosowa International School Makassar, 22 Maret 2016.

⁵Sumber data: Dokumentasi SMA Bosowa International School Makassar, 22 Maret 2016.

yang unik dengan kemampuan, kelebihan, bakat potensi untuk dikembangkan masing-masing. Setiap proses pembelajaran di SMA Bosowa International School baik di kelas maupun di luar kelas mengandung nilai filosofi yaitu cerdas, disiplin, religious, kompetitif, dan kreatif yang mengembangkan potensi intelektual, sosial, dan spiritual peserta didik. Sistem pendidikan asrama atau boarding school didesain untuk pendidikan yang integrative dan holistic. Peserta didik tinggal dalam pengasuhan yang sehat, edukatif, dan aman. Di dalam kehidupan asrama terdapat pendidikan leadership, religious, bahasa, life skill, dan pendalaman materi pelajaran sekolah.⁶

Dari sini peneliti dapat menyimpulkan bahwa SMA Bosowa international school Makassar merupakan sekolah yang sangat ideal untuk pendidikan karakter peserta didik, karena peserta didik dalam pengawasan 24 jam oleh guru dalam membina akhlakul karimah peserta didik. Begitu juga, peserta didik punya waktu lebih banyak bersama guru sehingga banyak waktu untuk mengubah akhlak peserta didik untuk lebih baik sesuai yang diharapkan sekolah dan orang tua peserta didik.

Untuk sistem pendidikan diasrama, maka peneliti mewawancarai kepala asrama Bosowa International School Makassar yaitu bapak Muh. Yusuf, beliau menjelaskan bahwa:

Sistem pendidikan asrama atau boarding school didesain untuk pendidikan yang integrative dan holistic. Peserta didik tinggal dalam pengasuhan yang sehat, edukatif, dan aman. Di dalam kehidupan asrama terdapat pendidikan leadership, religious, bahasa, life skill, dan pendalaman materi pelajaran sekolah. Kehidupan pendidikan diasrama berlangsung dari jam 16.00 – 07.00 wita dengan mengusung konsep “ Moving Facilities “ yang memisahkan antara bangunan sekolah dan asrama sehingga dalam perjalanan menuju sekolah, siswa tetap dapat mengamati perkembangan sosial yang ada disekitar sekolahnya. Mengenai spiritual program ini direalisasikan dalam beberapa bentuk kegiatan. Bagi siswa muslim, pembinaan dalam disiplin waktu salat, kewajiban menghafal surah al-Qur’an, hadis-hadis pilihan, doa-doa harian, salat dhuha, sholat tahajjud dan puasa sunnah senin dan kamis. Dalam pendidikan Agama Islam, peserta didik akan difokuskan pada pembelajaran mengenai fiqih, tafsir, tauhid, aqidah serta sejarah Islam. Selain itu, terdapat kegiatan rutinan seperti kultum setelah salat subuh dan speech setelah salat Isya, dan latihan anak dalam memimpin salat, zikir dan doa. Bagi siswa non- Muslim juga difasilitasi untuk kegiatan

⁶Euis Tresna, S.Pd, M.Si, Kepala Sekolah SMA Bosowa International School, *Wawancara*, Makassar, 22 Maret 2016.

beribadah, dan pada kesempatan lain diadakan kegiatan lain yang dapat menambah pengetahuan serta pemahaman tentang agamanya. Sekolah Bosowa International memiliki banyak keunggulan, yakni, setiap malam guru menemani peserta didik belajar di asrama, bahkan setiap malam guru-guru dijadwalkan ke asrama untuk mengajar malam. Jadi guru tidak hanya mengajar di kelas tetapi juga mengajar di asrama. Maka dari itu, sistem kerja guru di Bosowa International School Makassar adalah sistem kerja 4 : 1, maksudnya adalah 4 hari mengajar di sekolah dan 1 hari mengajar di asrama.⁷

Dari hasil wawancara tersebut diatas, peneliti dapat menyimpulkan bahwa pendidikan akhlakul karimah di SMA Bosowa International School Makassar cukup baik. Khususnya bagi peserta didik yang tinggal di boarding, peserta didik lebih banyak di tekankan mengenai keagamaan. Begitu juga, semua guru terlibat dalam memantau kegiatan peserta didik di asrama. Peneliti menganggap bahwa pembinaan akhlakul karimah yang diterapkan di SMA Bosowa International School Makassar cukup baik.

10. Sarana dan Prasarana

Demi kelancaran proses pembelajaran, Bosowa International School Makassar menyediakan berbagai sarana dan prasarana di sekolah maupun di asrama kepada peserta didik.

Tabel. 4

SARANA PRASARANA

a. Sekolah:

NO	JENIS	JUMLAH
1.	Ruang belajar	8 unit
2.	Laboratorium fisika	1 unit
3.	Laboratorium biologi	1 unit
4.	Laboratorium kimia	1 unit
5.	Lapangan olahraga	2 unit

⁷M. Yusuf, Kepala Asrama Bosowa International School, *Wawancara*, Makassar, 22 Maret 2016.

6.	Tempat ibadah	1 unit
7.	Ruang makan	1 unit
8.	Auditorium	1 unit
9.	Perpustakaan	1 unit
10.	Kantor	1 unit
11.	UKS	1 unit
12.	Kantin	1 unit
13.	Hall	1 unit
14.	Bus	2 unit
15.	Lift	1 unit
16.	Kamera CCTV	6 buah
17.	AC	12 unit
18.	Smartboard	8 buah
19.	Fasilitas internet/WIFI	Speedy
20.	LCD	10 buah

Sumber data: Kantor Administrasi SMA Bosowa International School Makassar

b. Asrama:

NO	JENIS	JUMLAH
1	Kamar putra	27 kamar
2	Kamar putrid	33 kamar
3	Tempat ibadah	2 unit
4	Ruang belajar	2 unit
5	Ruang makan	2 unit
6	Auditorium	1 unit

7	Kamera CCTV	24 unit
8	Hall	1 unit
9	Lift	2 unit
10	Laundry	1 unit
11	Chef	5 orang
12	Roomboy	3 orang
13	Kantin/koperasi	1 unit
14	Televisi	3 unit
15	Tempat tidur	130 unit
16	Lemari	130 unit
17	AC	70 unit

Sumber data : Kantor Administrasi Asrama Bosowa International School Makassar

B. Strategi Pembelajaran guru Pendidikan Agama Islam di SMA Bosowa International School

1. Jenis-Jenis Startegi Pembelajaran Pendidikan Agama Islam di SMA Bosowa International School Makassar

Dalam dunia pendidikan semua mengetahui bahwa tugas guru agama bukan hanya mengajar dan member ilmu pengetahuan saja kepada peserta didik tetapi lebih dari itu yakni membina akhlak peserta didik sehingga tercapai kepribadian yang berakhlakul karimah.

Untuk dapat mewujudkan peserta didik yang berakhlakul karimah maka guru pendidikan agama Islam harus mempunyai strategi dalam pembinaan akhlakul karimah karena dengan menggunakan strategi dapat menghasilkan tujuan yang di inginkan dalam dunia pendidikan.

Pada penelitian ini, penulis dalam mengumpulkan data dari guru pendidikan Agama Islam. Berdasarkan hasil wawancara dengan Bapak Fachruddin selaku guru pendidikan agama Islam, beliau menjelaskan bahwa:

Dalam proses pembelajaran, kami menggunakan beberapa strategi pembelajaran, yang memudahkan peserta didik dalam memahami materi pelajaran.⁸

Kemudian lanjut beliau menjelaskan bahwa jenis-jenis strategi pembelajaran yang digunakan oleh guru pendidikan agama Islam di Bosowa International Makassar adalah :

Yang pertama, Strategi pembelajaran ekspositori, yaitu dalam strategi ini guru pendidikan agama Islam menyampaikan materi ke peserta didik menggunakan metode ceramah dan demonstrasi atau praktik.

Yang kedua, strategi pembelajaran kerja kelompok, yaitu guru mengelompokkan peserta didik untuk mendiskusikan materi yang sudah dipelajari maupun yang akan dipelajari.

Yang ketiga, strategi pembelajaran inkuiri yaitu, guru membrikan tugas-tugas kepada peserta didik baik itu hafalan, tulisan dalam bentuk PR (pekerjaan rumah), tugas individu maupun kelompok. Setelah itu, terkadang tugas-tugas itu juga didiskusikan dikelas begitu juga peserta lebih banyak melakukan praktik lapangan.

Yang keempat, strategi pembelajaran berbasis masalah, yaitu guru mengajarkan peserta didik bagaimana menyelesaikan masalah yang mereka hadapi, dengan melalui diskusi.

Yang kelima, strategi pembelajaran kooperatif, yaitu guru mengelompokkan peserta didik dalam mengerjakan tugas, agar peserta didik itu dapat bekerjasama dengan teman-temannya agar terjalin kedekatan yang lebih erat kepada sesama peserta didik.⁹

⁸Fachruddin, Guru SMA Bosowa International School makassar, *Wawancara*, Makassar, 25 Maret 2016.

⁹Fachruddin, Guru SMA Bosowa International School makassar, *Wawancara*, Makassar, 25 Maret 2016

Adapun strategi lain yang digunakan SMA Bosowa International dalam membina akhlak peserta didik sebagaimana hasil dari wawancara dengan kepala sekolah SMA bosowa International School Makassar yaitu Ibu Euis Tresna, beliau menjelaskan bahwa beberapa strategi yang digunakan oleh guru dalam pembinaan akhlakul karimah di SMA Bosowa International Makassar adalah diantaranya adalah:

1. Pendekatan secara personal Peserta didik SMA Bosowa International School Makassar yang sedang menanjak usia remaja cenderung lebih terbuka dan lebih bisa menerima nasehat jika dilakukan secara personal. Pendekatan ini dilakukan dengan metode dialog antara guru dan peserta didik, dialog dilakukan dengan enjoy agar peserta didik yang akan diarahkan lebih memahami.
2. Pembiasaan melakukan hal-hal yang baik, yaitu Pada awalnya pembiasaan yang baik perlu dipaksakan. Ketika peserta didik sudah terbiasa melakukan hal-hal yang baik dan tertanam dalam jiwanya, maka ia akan melakukan perbuatan baik itu dengan sendirinya tanpa dipikirkan terlebih dahulu.
3. Penciptaan komitmen bersama, cara ini diperlukan untuk memastikan adanya kebersamaan warga sekolah. Adalah sangat sulit merubah atau membuat kebiasaan baru terhadap suatu lembaga khususnya lembaga pendidikan tanpa adanya komitmen bersama.
4. Pengelolaan program yang jelas, yaitu pengelolaan proses pembinaan akhlakul karimah peserta didik di suatu lembaga diperlukan suatu program yang jelas untuk mencapai tujuan bersama yaitu peserta didik yang berakhlakul karimah.¹⁰

Lebih lanjut, Ibu Euis Tresna menjelaskan bahwa:

Pembinaan akhlakul karimah bukan semata-mata tugas guru pendidikan agama Islam, tapi tugas semua guru. Guru harus mempunyai metode-metode tersendiri dalam menghadapi peserta didik yang bermasalah.¹¹

Untuk mendukung jawaban dari kepala sekolah tadi, Peneliti mengajukan pertanyaan kepada Bapak Haeruddin selaku guru BK, beliau menjelaskan bahwa:

¹⁰Euis Tresna, S.Pd, M.Si, Kepala Sekolah SMA Bosowa International School. *Wawancara*, Makassar, 22 Maret 2016

¹¹Euis Tresna, S.Pd, M.Si, Kepala Sekolah SMA Bosowa International School. *Wawancara*, Makassar, 22 Maret 2016

Memang seharusnya pembinaan akhlakul karimah peserta didik itu adalah tugas semua guru baik itu guru agama, umum maupun BK bahkan termasuk juga kepala sekolah. Kalau dari diri saya pribadi, ketika saya melihat peserta didik melakukan kesalahan maka langsung saya tegur, jika pelanggarannya berat maka di sidang diruang khusus.¹²

Dari hal tersebut diatas, peneliti dapat mengambil kesimpulan bahwa dalam pembinaan akhlakul karimah peserta didik di SMA Bosowa International School Makassar sangat baik, dengan pendekatan-pendekatan yang dilakukan oleh para guru di atas merupakan salah satu langkah yang baik mulai dari pendekatan personal, pembinaan melakukan hal-hal yang baik, komitmen bersama dan melakukan program-program yang baik dalam hal pembinaan akhlakul karimah peserta didik.

2. Penyajian Materi Pendidikan Agama Islam

Penyajian materi pendidikan agama Islam di sekolah yaitu menguraikan konsep atau teori kepada peserta didik dan tentunya mengacu kepada rencana pelaksanaan pembelajaran (RPP). Salah satu contoh rencana pelaksanaan pembelajaran dalam bidang studi pendidikan agama Islam pada SMA Bosowa International Makassar sebagai berikut :

RENCANA PELAKSANAAN PEMBELAJARAN

KURIKULUM 2013

Satuan Pendidikan	: SMA Bosowa International School
Semester / Kelas	: IV / XI
Mata Pelajaran	: Pendidikan Agama Islam
Topik	: Akhlaq

¹²Haeruddin Niva, Guru SMA Bosowa International School Makassar, *Wawancara*, Makassar, 5 April 2016.

Materi Pokok	: Toleransi dan kerukunan.
Alokasi Waktu	: 2 X 45 menit Pelajaran
Jumlah Pertemuan	: 2 x Pertemuan

a. Kompetensi Inti

- 1) Menghayati dan mengamalkan ajaran agama yang dianutnya
- 2) Mengembangkan perilaku (jujur, disiplin, tanggungjawab, peduli, santun, ramah lingkungan, gotong royong, kerjasama, cinta damai, responsif dan pro-aktif) dan menunjukkan sikap sebagai bagian dari solusi atas berbagai permasalahan bangsa dalam berinteraksi secara efektif dengan lingkungan sosial dan alam serta dalam menempatkan diri sebagai cerminan bangsa dalam pergaulan dunia.
- 3) Memahami dan menerapkan pengetahuan faktual, konseptual, prosedural dalam ilmu pengetahuan, teknologi, seni, budaya, dan humaniora dengan wawasan kemanusiaan, kebangsaan, kenegaraan, dan peradaban terkait fenomena dan kejadian, serta menerapkan pengetahuan prosedural pada bidang kajian yang spesifik sesuai dengan bakat dan minatnya untuk memecahkan masalah
- 4) Mengolah, menalar, dan menyaji dalam ranah konkret dan ranah abstrak terkait dengan pengembangan dari yang dipelajarinya di sekolah secara mandiri, dan mampu menggunakan metoda sesuai kaidah keilmuan.

b. Kompetensi Dasar

3.6 Memahami makna toleransi dan kerukunan

4.8 Menampilkan contoh perilaku toleransi dan kerukunan

c. Indikator Pencapaian Kompetensi

3.6 Mampu Memahami makna toleransi dan kerukunan

4.8 Mampu Menampilkan contoh perilaku toleransi dan kerukunan

d. Tujuan Pembelajaran

Setelah dilaksanakan kegiatan pembelajaran siswa dapat

3.6 Memahami makna toleransi dan kerukunan

4.8 Menampilkan contoh perilaku toleransi dan kerukunan

e. Materi Ajar

Toleransi dan kerukunan

f. Metode Pembelajaran

Saintifik

kooperatif

rool play, diskusi, ceramah

g. Kegiatan Pembelajaran

Kegiatan	Deskripsi	Alokasi waktu
Pendahuluan	1. Memberikan salam 2. Menanyakan kepada siswa kesiapan dan kenyamanan untuk belajar 3. Menanyakan kehadiran siswa 4. Mempersilakan salah satu siswa memimpin doa 5. Tanya jawab materi sebelumnya 6. Menyampaikan tujuan pembelajaran melalui	10 menit

Kegiatan	Deskripsi	Alokasi waktu
	power point.	
Inti	<ul style="list-style-type: none"> • Mengamati <ul style="list-style-type: none"> - Menyimak bacaan al-Qur'an yang terkait dengansikap toleran dan kerukunansecara individu maupun kelompok. - Mengamati tayangan video <i>Atau</i> mengamati langsung sikap toleran dan kerukunan • Menanya <ul style="list-style-type: none"> - Mengajukan pertanyaan tentang bentuk-bentuk perilaku toleran dan kerukunan dalam kehidupan sehari-hari baik di rumah, sekolah maupun masyarakat, Apakah hikmah yang terkandung didalamnya? • Eksperimen/eksplor <ul style="list-style-type: none"> - Menelaah bentuk perilaku toleran dan kerukunandalam kehidupan sehari-hari baik di rumah, sekolah maupun masyarakat - Diskusi tentang hikmah berperilaku sikap toleran dan kerukunan, dalam kehidupan sehari-hari baik di rumah, sekolah maupun masyarakat 	70 menit

Kegiatan	Deskripsi	Alokasi waktu
	<ul style="list-style-type: none"> - Melakukan simulasi bentuk perilaku sikap toleran dan kerukunan kehidupan dalam kehidupan sehari-hari baik di rumah, sekolah maupun masyarakat dengan baik dan benar • Asosiasi - Menyimpulkan ketentuan dan dasar hukum tentang sikap toleran dan kerukunan dalam kehidupan dengan baik dan benar, berdasarkan al-Qur'an dan Hadits - Menyimpulkan bentuk perilaku sikap toleran dan kerukunan dalam kehidupan sehari-hari baik di rumah, sekolah maupun masyarakat - Menyimpulkan hikmah berperilaku sikap toleran dan kerukunan dalam kehidupan sehari-hari baik di rumah, sekolah maupun masyarakat - Menerapkan bentuk perilaku sikap toleran dan kerukunan dalam kehidupan sehari-hari baik di rumah, sekolah maupun masyarakat 	

Kegiatan	Deskripsi	Alokasi waktu
	<ul style="list-style-type: none"> • Komunikasi <ul style="list-style-type: none"> - Menyajikan /melaporkan hasil diskusi tentang sikap toleran dan kerukunan dalam kehidupan - Menanggapi hasil presentasi (melengkapi, mengkonformasi, dan menyanggah). - Membuat resume pembelajaran di bawah bimbingan guru. - Menanggapi simulasi bentuk perilaku sikap toleran dan kerukunan dalam kehidupan sehari-hari baik di rumah, sekolah maupun masyarakat • Refleksi Berperilaku toleran dan kerukunan baik di sekolah, rumah, maupun masyarakat 	
Penutup	<ol style="list-style-type: none"> 1. Klarifikasi/kesimpulan siswa dibantu oleh guru menyimpulkan materi 2. Evaluasi untuk mengukur ketercapaian tujuan pembelajaran 3. Siswa melakukan refleksi tentang pelaksanaan pembelajaran 4. Mengucapkan salam 	10 menit

h. Alat (Bahan) / Sumber Belajar:

1. Alat / Bahan : Al Qur'an
Power point, Video, LCD, Laptop
2. Sumber Belajar : Buku PAI Kls XI Kemdikbud
Al-Quran dan Al-Hadits
Buku tajwid
Kitab tafsir Al-Qur'an
Buku lain yang menunjang
Multimedia interaktif dan Internet

i. Penilaian

1. Prosedur :
 - a. Penilaian proses belajar mengajar oleh guru
 - b. Penilaian hasil belajar (tes lisan/ tertulis berbentuk Esay)
2. Alat Penilaian (Soal terlampir)

FORMAT PENGAMATAN SIKAP

INDIKATOR KOMPETENSI INTI 1 DAN 2

1. Disiplin
 - a. Selalu hadir di kelas tepat waktu
 - b. Mengerjakan LKS sesuai petunjuk dan tepat waktu
 - c. Mentaati aturan main dalam kerja mandiri dan kelompok
2. Tanggung jawab
 - a. Berusaha menyelesaikan tugas dengan sungguh-sungguh
 - b. Bertanya kepada teman/guru bila menjumpai masalah
 - c. Menyelesaikan permasalahan yang menjadi tanggung jawabnya

- d. Partisipasi dalam kelompok
3. Peduli
- a. Menjaga kebersihan kelas, membantu teman yang membutuhkan
 - b. Menunjukkan rasa empati dan simpati untuk ikut menyelesaikan masalah
 - c. Mampu memberikan ide/gagasan terhadap suatu masalah yang ada di sekitarnya
 - d. Memberikan bantuan sesuai dengan kemampuannya

4. Kerja keras

- a. Mengerjakan LKS dengan sungguh-sungguh
- b. Menunjukkan sikap pantang menyerah
- c. Berusaha menemukan solusi permasalahan yang diberikan

PEDOMAN PENILAIAN:

1. Penilaian dilakukan dengan cara membandingkan karakter siswa pada kondisi awal dengan pencapaian dalam waktu tertentu.

2. Hasil yang dicapai selanjutnya dicatat, dianalisis dan diadakan tindak lanjut.

3. Tugas

- ✓ Mengumpulkan bahan-bahan artikle/ tulisan sebagai data untuk pembuatan makalah dan laporan tentang perilaku toleran dan kerukunandalam kehidupan sehari-hari
- ✓ Melakukan obeservasi langsung terhadap perilaku toleran dan kerukunanbaik disekolah, rumah dan masyarakat

4. Observasi

- ✓ Mengamati pelaksanaan diskusi dengan menggunakan lembar observasi yang memuat:

- ✓ Isi diskusi hikmah berperilaku sikap toleran dan kerukunan
- ✓ Sikap tolerandan kerukunandalam kehidupan sehari-hari

5. Portofolio

- ✓ Membuat laporan tentang hikmah berperilaku sikap toleran dan kerukunan

6. Tes

- ✓ Tes kemampuan kognitif dengan bentuk tes soal – soal pilihan ganda dan uraian.¹³

Dari rencana pelaksanaan pembelajaran (RPP) yang telah dibuat oleh guru pendidikan agama Islam pada SMA Bosowa International School Makassar hanya sekedar acuan sekaligus sampel sebagai RPP, dan gambaran bahwa pelaksanaan pembelajaran pendidikan agama Islam harus berencana dan terstruktur agar dapat mencapai tujuan yaitu peserta didik ang berakhlakul karimah.

C. Gambaran akhlakul karimah peserta didik di SMA Bosowa International School

Akhlakul karimah merupakan tujuan utama pendidikan Islam dan tidak bisa dipisahkan dari kehidupan umat manusia. Akhlakul karimah adalah mutiara hidup yang membedakan antara manusia dengan binatang, manusia yang tidak berakhlakul karimah maka perilakunya menyerupai binatang bahkan derajat kemanusiaannya sebagai hamba Allah akan hilang.

Manusia sebagai makhluk yang paling mulia jika mampu mengenal jati dirinya dan sebaliknya jika manusia tidak mengenalnya maka lebih rendah derajatnya

¹³ Dokumen/Arsip RPP Bidang Studi Pendidikan Agama Islam. Kantor Aministrasi SMA Bosowa International School Makassar, tanggal 30 Maret 2016

dari pada binatang. Oleh karena itu, tujuan utama manusia di dunia ini adalah menghamba kepada Allah swt. Terkait dengan akhlakul karimah peserta didik, peneliti ingin mengetahui gambaran akhlakul karimah peserta didik mulai dari religious, intrapersonal-interpersonal skill, tanggung jawab, dan pergaulan.

Adapun indikator penilaian dapat di kategorikan ke dalam aspek etika, kedisiplinan, kebersihan dan sosial. Untuk lebih jelasnya dapat dilihat dari tabel berikut ini:

Tabel. 5
Kriteria aspek etika

No	Akhlakul karimah	Deskripsi Penilaian	Penilaian
1	ETIKA IBADAH Kebiasaan untuk berpakaian yang sopan, bersih rapi saat beribadah	1. Siswa dengan kesadaran sendiri selalu memiliki kebiasaan berpakaian sopan, bersih dan rapi serta memakai baju koko, memakai peci, memakai sarung atau celana panjang bagi putra. Bagi siswi menggunakan pakaian berlengan dan celana panjang serta mukena. Tidak menggunakan HP, mendirikan shalat serta mengikuti zikir dengan tertib/ khusyu' tanpa perlu bimbingan dari pembina	Baik sekali
		2. Siswa selalu memiliki kebiasaan berpakaian sopan, bersih dan rapi serta	

		<p>memakai baju koko memakai peci, memakai sarung atau celana panjang bagi putera. Bagi siswi menggunakan pakaian berlengan dan celana panjang serta mukena. Tidak menggunakan HP, mendirikan shalat serta mengikuti zikir dengan tertib/khusyu' dengan sedikit bimbingan dari pembina.</p>	Baik
		<p>3. Siswa biasanya berpakaian sopan, bersih dan rapi serta memakai baju koko memakai peci, memakai sarung atau celana panjang bagi putera. Bagi siswi menggunakan pakaian berlengan dan celana panjang serta mukena. Tidak menggunakan HP, mendirikan shalat serta mengikuti zikir dengan tertib/khusyu' dengan mendapat pengarahan dan teguran dari pembina.</p>	Kurang
		<p>4. Siswa kadang-kadang berpakaian sopan, bersih dan rapi serta memakai baju koko memakai peci, memakai sarung atau celana panjang bagi putra. Bagi siswi menggunakan pakaian berlengan dan celana panjang serta</p>	Kurang sekali

		mukena. Tidak menggunakan HP, mendirikan shalat serta mengikuti zikir dengan tertib/khusyu' dengan selalu mendapat pengarahannya dan teguran dari pembina.	
2	ETIKA MAKAN-MINUM Kebiasaan untuk mengikuti tata cara makan-minum sesuai dengan standar kesopanan dan kepatutan yang berlaku	1. Siswa dengan kesadaran sendiri selalu mengikuti tata cara makan-minum sesuai dengan standar kesopanan dan kepatutan yang berlaku tanpa bimbingan dari Pembina	Baik sekali
		2. Siswa selalu mengikuti tata cara makan-minum sesuai dengan standar kesopanan dan kepatutan yang berlaku dengan sedikit bimbingan dari Pembina	Baik
		3. Siswa biasanya mengikuti tata cara makan-minum sesuai dengan standar kesopanan dan kepatutan yang berlaku dengan mendapat pengarahannya dan teguran dari Pembina	Kurang
		4. Siswa kadang-kadang mengikuti tata cara makan-minum sesuai dengan standar kesopanan dan kepatutan yang berlaku dengan selalu mendapat teguran dan sanksi dari Pembina	Kurang sekali

3	ETIKA BERPAKAIAN Kemampuan untuk berpakaian yang sopan sesuai standar yang berlaku (tempat, kondisi dan waktu)	1. Siswa dengan kesadaran sendiri selalu berpakaian sopan, bersih dan rapih sesuai dengan standar yang berlaku tanpa perlu bimbingan dari Pembina	Baik sekali
		2. Siswa selalu berpakaian sopan, bersih dan rapih sesuai dengan standar yang berlaku dengan sedikit bimbingan dari Pembina	Baik
		3. Siswa biasanya berpakaian sopan, bersih dan rapih sesuai dengan standar yang berlaku dengan mendapat pengarahan dan teguran dari Pembina	Kurang
		4. Siswa kadang-kadang berpakaian yang sopan, bersih dan rapih sesuai dengan standar yang berlaku dengan selalu mendapat teguran dan sanksi dari Pembina	Kurang sekali
4	ETIKA PERGAULAN Kemampuan untuk menjalin relasi sosial secara positif, baik secara	1. Siswa dengan kesadaran sendiri selalu mengikuti standar kepatutan pergaulan yang berlaku. Bergaul tidak melebihi batas, baik dengan teman sejenis maupun lawan jenis tanpa perlu bimbingan dari Pembina	Baik sekali
		2. Siswa selalu mengikuti standar	

	individu maupun kelompok	kepatutan pergaulan yang berlaku. Bergaul tidak melebihi batas baik dengan teman sejenis maupun lawan jenis dengan sedikit bimbingan dari Pembina	Baik
		3. Siswa biasanya mengikuti standar kepatutan pergaulan yang berlaku. Bergaul tidak melebihi batas baik dengan teman sejenis maupun lawan jenis dengan mendapat pengarahan dan teguran dari Pembina.	Kurang
		4. Siswa selalu mengikuti standar kepatutan pergaulan yang berlaku. Bergaul tidak melebihi batas baik dengan teman sejenis maupun lawan jenis dengan sedikit bimbingan dari Pembina	Kurang sekali
5	ETIKA MANDI Kebiasaan untuk mengikuti tata cara mandi sesuai dengan standar kesopanan dan	1. Siswa dengan kesadaran sendiri selalu memiliki kebiasaan mandi sesuai dengan tata cara, standar kesopanan dan kepatutan yang berlaku tanpa perlu bimbingan dari Pembina	Baik sekali
		2. Siswa selalu memiliki kebiasaan mandi sesuai dengan tata cara, standar	Baik

	kepatutan yang berlaku	kesopanan dan kepatutan yang berlaku dengan sedikit bimbingan dari Pembina	
		3. Siswa biasanya memiliki kebiasaan mandi sesuai dengan tata cara, standar kesopanan dan kepatutan yang berlaku dengan mendapat pengarahan dan teguran dari Pembina	Kurang
		4. Siswa kadang-kadang memiliki kebiasaan mandi sesuai dengan tata cara, standar kesopanan dan kepatutan yang berlaku dengan selalu mendapat teguran dari Pembina	Kurang sekali
6	ETIKA BERBICARA Kebiasaan siswa berbicara dalam menjalin interaksi di asrama	1. Siswa dengan kesadaran sendiri selalu berbicara dengan sopan, santun, intonasi halus dan menggunakan kosakata yang baik serta dapat menempatkan diri dengan siapa siswa berbicara dengan sedikit bimbingan dari Pembina	Baik sekali
		2. Siswa selalu berbicara dengan sopan, santun, intonasi halus dan menggunakan kosakata yang baik serta dapat menempatkan diri dengan siapa siswa berbicara dengan sedikit	Baik

		bimbingan dari Pembina	
		3. Siswa biasa berbicara dengan sopan, santun, intonasi halus dan menggunakan kosakata yang baik serta dapat menempatkan diri dengan siapa siswa berbicara dengan mendapat pengarahannya dan teguran dari Pembina	Kurang
		4. Siswa kadang-kadang berbicara dengan sopan, santun, intonasi halus dan menggunakan kosakata yang baik serta dapat menempatkan diri dengan siapa siswa berbicara dengan selalu mendapat teguran dari Pembina	Kurang sekali

Tabel. 6

Kriteria aspek kedisiplinan

No	Akhlakul karimah	Deskripsi Penilaian	Penilaian
1	DISIPLIN SHALAT BERJAMA'AH Kedisiplinan shalat	1. Siswa dengan kesadaran sendiri selalu memiliki kebiasaan melaksanakan shalat berjama'ah tepat waktu, tertib dan khusyu' tanpa	Baik sekali

	berjama'ah adalah kebiasaan untuk melaksanakan shalat berjama'ah tepat waktu, tertib dan khusyu'	perlu bimbingan dari Pembina	
		2. Siswa selalu memiliki kebiasaan melaksanakan shalat berjama'ah tepat waktu, tertib dan khusyu' dengan sedikit bimbingan dari Pembina	Baik
		3. Siswa biasanya melaksanakan shalat berjama'ah tepat waktu, tertib dan khusyu' dengan mendapat pengarahan dan teguran dari Pembina	Kurang
		4. Siswa kadang-kadang melaksanakan shalat berjama'ah tepat waktu, tertib dan khusyu' dengan selalu mendapat teguran dan sanksi dari Pembina	Kurang sekali
2	DISIPLIN MAKAN BERSAMA Kedisiplinan makan bersama adalah kebiasaan makan bersama tepat waktu dan mengikuti tata	1. Siswa dengan kesadaran sendiri selalu memiliki kebiasaan makan bersama tepat waktu dan mengikuti tata cara makan sesuai dengan standar kesopanan dan kepatutan yang berlaku tanpa perlu bimbingan dari Pembina	Baik sekali

	<p>cara makan yang sesuai dengan standar kesopanan dan kepatutan yang berlaku</p>	<p>2. Siswa selalu memiliki kebiasaan makan bersama tepat waktu dan mengikuti tata cara makan sesuai dengan standar kesopanan dan kepatutan yang berlaku dengan sedikit bimbingan dari Pembina</p>	Baik
		<p>3. Siswa biasanya makan bersama tepat waktu dan mengikuti tata cara makan sesuai dengan standar kesopanan dan kepatutan yang berlaku dengan mendapat pengarahan dan teguran dari Pembina</p>	Kurang
		<p>4. Siswa kadang-kadang makan bersama tepat waktu dan mengikuti tata cara makan sesuai dengan standar kesopanan dan kepatutan yang berlaku dengan selalu mendapat teguran dan sanksi dari Pembina</p>	Kurang sekali
3	<p>DISIPLIN BANGUN TIDUR Kedisiplinan bangun tidur adalah</p>	<p>1. Siswa dengan kesadaran sendiri selalu bangun tidur sendiri untuk segera melaksanakan kegiatan lainnya (shalat berjama'ah, sekolah</p>	Baik sekali

	kebiasaan untuk bangun tidur sendiri dan segera melaksanakan kegiatan lainnya	dll) tanpa perlu bimbingan dari Pembina	
		2. Siswa selalu bangun tidur sendiri untuk segera melaksanakan kegiatan lainnya (shalat berjama'ah, sekolah dll) dengan sedikit bimbingan dari Pembina	Baik
		3. Siswa biasanya bangun tidur sendiri untuk segera melaksanakan kegiatan lainnya (shalat berjama'ah, sekolah dll) dengan mendapat pengarahan dan teguran dari Pembina	Kurang
		4. Siswa kadang-kadang bangun tidur sendiri untuk segera melaksanakan kegiatan lainnya (shalat berjama'ah, sekolah dll) dengan selalu mendapat teguran dan sanksi dari Pembina	Kurang sekali
4	DISIPLIN BAHASA INGGRIS Kedisiplinan berbahasa Inggris	1. Siswa dengan kesadaran sendiri selalu menggunakan bahasa Inggris dalam berkomunikasi sehari-hari	Baik sekali
		2. Siswa selalu menggunakan bahasa Inggris dalam berkomunikasi sehari-	Baik

	adalah kebiasaan untuk menggunakan bahasa Inggris di asrama	hari	
		3. Siswa biasanya menggunakan bahasa Inggris dalam berkomunikasi sehari-hari	Kurang
		4. Siswa kadang-kadang menggunakan bahasa Inggris dalam berkomunikasi sehari-hari	Kurang sekali
5	DISIPLIN BELAJAR MANDIRI Kedisiplinan belajar mandiri adalah kebiasaan untuk belajar mandiri saat silent time (20.00-22.00)	1. Siswa dengan kesadaran sendiri selalu belajar mandiri saat silent time tanpa perlu bimbingan dari Pembina	Baik sekali
		2. Siswa selalu belajar mandiri saat silent time dengan sedikit bimbingan dari Pembina	Baik
		3. Siswa biasanya belajar mandiri saat silent time dengan mendapat pengarahan dan teguran dari Pembina	Kurang
		4. Siswa kadang-kadang belajar mandiri saat silent time dengan selalu mendapat pengarahan dan teguran dari Pembina	Kurang sekali
6	PARTISIPASI KEGIATAN	1. Siswa dengan kesadaran sendiri selalu mengikuti kegiatan yang	Baik sekali

	KHUSUS	diadakan oleh asrama tanpa perlu bimbingan dari Pembina	
	Partisipasi kegiatan khusus adalah kedisiplinan untuk mengikuti setiap kegiatan yang diadakan oleh asrama	2. Siswa selalu mengikuti kegiatan yang diadakan oleh asrama dengan sedikit bimbingan dari Pembina	Baik
		3. Siswa biasanya mengikuti kegiatan yang diadakan oleh asrama dengan mendapat pengarahan dan teguran dari Pembina	Kurang
		4. Siswa kadang-kadang mengikuti kegiatan yang diadakan oleh asrama dengan selalu mendapat teguran dan sanksi dari Pembina	Kurang sekali
7	KETEPATAN KELUAR-MASUK ASRAMA	1. Siswa dengan kesadaran sendiri selalu mengikuti peraturan perizinan keluar-masuk asrama dengan baik tanpa perlu bimbingan dari Pembina	Baik sekali
	Ketepatan keluar-masuk asrama adalah kedisiplinan untuk mengikuti peraturan perizinan keluar-masuk asrama dengan batas waktu asrama	2. Siswa selalu mengikuti peraturan perizinan keluar-masuk asrama dengan sedikit bimbingan dari Pembina	Baik
		3. Siswa biasanya mengikuti peraturan perizinan keluar-masuk asrama dengan mendapat pengarahan dan	Kurang

		teguran dari Pembina	
		4. Siswa kadang-kadang mengikuti kegiatan yang diadakan oleh asrama dengan selalu mendapat teguran dan sanksi dari Pembina	Kurang sekali

Tabel. 7

Kriteria aspek kebersihan

No	Akhlakul karimah	Indikator yang diamati	Penilaian
1	KEBERSIHAN DAN KERAPIHAN TEMPAT TIDUR Kebiasaan untuk menjaga kebersihan dan merapikan tempat tidur setiap selesai digunakan	1. Siswa dengan kesadaran sendiri selalu memiliki kebiasaan merapikan tempat tidur tanpa perlu bimbingan dari Pembina	Baik sekali
		2. Siswa selalu memiliki kebiasaan merapikan tempat tidur dengan sedikit bimbingan dari Pembina	Baik
		3. Siswa biasanya merapikan tempat tidur dengan mendapat pengarahannya dan teguran dari Pembina	Kurang
		4. Siswa kadang-kadang merapikan tempat tidur dengan selalu mendapat teguran dan sanksi dari Pembina	Kurang sekali
2	KEBERSIHAN DAN KERAPIHAN	1. Siswa dengan kesadaran sendiri selalu memiliki kebiasaan menjaga	Baik

	MEJA BELAJAR Kebiasaan untuk menjaga kebersihan dan merapikan tempat tidur setiap selesai digunakan	kebersihan dan merapikan meja belajar tanpa perlu bimbingan dari Pembina	sekali
		2. Siswa selalu memiliki kebiasaan menjaga kebersihan dan merapikan meja belajar dengan sedikit bimbingan dari Pembina	Baik
		3. Siswa biasanya menjaga kebersihan dan merapikan meja belajar dengan mendapat pengarah dan teguran dari Pembina	Kurang
		4. Siswa kadang-kadang menjaga kebersihan dan merapikan meja belajar dengan selalu mendapat teguran dan sanksi dari Pembina	Kurang sekali
3	KEBERSIHAN DAN KERAPIHAN LEMARI Kebiasaan merapikan pakaian serta menjaga lemari pakaian agar tetap rapi dan bersih	1. Siswa dengan kesadaran sendiri selalu menjaga kebersihan dan merapikan lemari pakaian tanpa perlu bimbingan dari Pembina.	Baik sekali
		2. Siswa selalu menjaga kebersihan dan merapikan lemari pakaian dengan sedikit bimbingan dari Pembina	Baik

		3. Siswa biasanya menjaga kebersihan dan merapikan lemari pakaian dengan mendapat pengarahan dan teguran dari Pembina.	Kurang
		4. Siswa biasanya menjaga kebersihan dan merapikan lemari pakaian dengan mendapat pengarahan dan teguran dari Pembina.	Kurang sekali
4	KEBERSIHAN DAN KERAPIHAN KAMAR Kebiasaan untuk menjaga kebersihan dan merapikan kamar	1. Siswa dengan kesadaran sendiri bekerja sama dengan teman selalu menjaga kebersihan dan merapikan kamar tanpa perlu bimbingan dari Pembina	Baik sekali
		2. Siswa bekerja sama dengan teman selalu menjaga kebersihan dan merapikan kamar dengan sedikit bimbingan dari Pembina	Baik
		3. Siswa bekerja sama dengan teman biasanya menjaga kebersihan dan merapikan kamar dengan mendapat pengarahan dan teguran dari Pembina	Kurang

		4. Siswa bekerja sama dengan teman kadang-kadang menjaga kebersihan dan merapikan kamar dengan selalu mendapat teguran dan sanksi dari Pembina	Kurang sekali
5	KEBERSIHAN DAN KERAPIHAN PRIBADI Kebiasaan untuk menjaga kebersihan dan merapikan pribadi, mencakup badan dan barang-barang pribadi	1. Siswa dengan kesadaran sendiri selalu menjaga kebersihan dan kerapihan pribadi tanpa perlu bimbingan dari Pembina	Baik sekali
		2. Siswa selalu menjaga kebersihan dan kerapihan pribadi dengan sedikit bimbingan dari Pembina	Baik
		3. Siswa biasanya menjaga kebersihan dan kerapihan pribadi dengan mendapat pengarahannya dan teguran dari Pembina	Kurang
		4. Siswa kadang-kadang menjaga kebersihan dan kerapihan pribadi dengan selalu mendapat teguran dan sanksi dari Pembina	Kurang sekali

Tabel. 8

Kriteria aspek sosial

No	Akhlakul karimah	Deskripsi Penilaian	Penilaian
----	------------------	---------------------	-----------

1	TANGGUNG JAWAB Kemauan dan kemampuan menyelesaikan tugas serta mengatasi permasalahan secara maksimal	1. Siswa dengan kesadaran sendiri selalu dapat menyelesaikan tugas dengan penuh tanggung jawab tanpa perlu bimbingan dari Pembina	Baik sekali
		2. Siswa selalu memiliki kebiasaan menyelesaikan tugas dengan penuh tanggung jawab dengan sedikit bimbingan dari Pembina	Baik
		3. Siswa biasanya menyelesaikan tugas dengan mendapat teguran dan pengarahan dari Pembina	Kurang
		4. Siswa kadang-kadang menyelesaikan tugas dengan selalu mendapat teguran dan sanksi dari Pembina	Kurang sekali
2	KERJASAMA Kemampuan menjalin kerjasama secara harmonis dengan seluruh civitas	1. Siswa dengan kesadaran sendiri selalu mampu menjalin kerjasama secara harmonis dengan seluruh civitas tanpa perlu bimbingan dari Pembina	Baik sekali
		2. Siswa selalu mampu menjalin kerjasama secara harmonis dengan seluruh civitas dengan sedikit	Baik

		bimbingan dari Pembina	
		3. Siswa biasanya menjalin kerjasama secara harmonis dengan seluruh civitas dengan mendapat teguran dan pengarahan dari Pembina	Kurang
		4. Siswa kadang-kadang menjalin kerjasama secara harmonis dengan seluruh civitas dengan dengan selalu mendapat teguran dan sanksi dari Pembina	Kurang sekali
3	INISIATIF Kemampuan berfikir dan bertindak untuk memulai serta menyelesaikan suatu pekerjaan atas prakarsa sendiri	1. Siswa dengan kesadaran sendiri selalu tanggap dan peduli terhadap masalah yang ada di lingkungannya tanpa perlu bimbingan dari Pembina	Baik sekali
		2. Siswa selalu tanggap dan peduli terhadap masalah yang ada di lingkungannya dengan sedikit bimbingan dari Pembina	Baik
		3. Siswa biasanya tanggap dan peduli terhadap masalah yang ada di lingkungannya dengan mendapat teguran dan pengarahan dari	Kurang

		Pembina	
		4. Siswa kadang-kadang tanggap dan peduli terhadap masalah yang ada di lingkungannya dengan selalu mendapat teguran dan sanksi dari Pembina	Kurang sekali
4	KEMANDIRIAN Kemauan dan kemampuan serta kesediaan untuk melakukan segala sesuatu yang positif tanpa mengandalkan dan tanpa ketergantungan dengan orang lain	1. Siswa dengan kesadaran sendiri selalu dapat melakukan hal yang positif tanpa perlu bimbingan dari Pembina	Baik sekali
		2. Siswa selalu memiliki kebiasaan melakukan hal yang positif dengan sedikit bimbingan dari Pembina	Baik
		3. Siswa biasanya melakukan hal yang positif dengan mendapat teguran dan pengarahan dari Pembina	Kurang
		4. Siswa kadang-kadang melakukan suatu hal yang positif dengan selalu mendapat teguran dan sanksi dari Pembina	Kurang sekali

5	PENYESUAIAN DIRI Kemampuan untuk berbaaur dan menyatu dengan lingkungan serta kesediaan untuk menerima terhadap hal-hal baru. Meliputi kebiasaan, peraturan, tata tertib maupun masalah	1. Siswa dengan kesadaran sendiri selalu bersedia untuk berbaaur dan menyatu dengan lingkungan, serta kesediaan untuk menerima hal-hal baru (kebiasaan, peraturan, tata tertib dan masalah tanpa perlu bimbingan dari Pembina	Baik sekali
		2. Siswa selalu melakukan kebiasaan berbaaur dan menyatu dengan lingkungan, serta kesediaan untuk menerima hal-hal baru (kebiasaan, peraturan, tata tertib dan masalah dengan sedikit bimbingan dari Pembina	Baik
		3. Siswa biasanya berbaaur dan menyatu dengan lingkungan, serta kesediaan untuk menerima hal-hal baru (kebiasaan, peraturan, tata tertib dan masalah dengan mendapat teguran dan pengarahan dari Pembina	Kurang

		4. Siswa kadang-kadang berbaur dan menyatu dengan lingkungan, serta kesediaan untuk menerima hal-hal baru (kebiasaan, peraturan, tata tertib dan masalah dengan selalu mendapat teguran dan sanksi dari Pembina	Kurang sekali
6	SOLIDARITAS DAN KEPEDULIAN SOSIAL Kemampuan siswa memiliki kepekaan terhadap kesulitan, keprihatinan dan kesedihan orang lain serta bersedia membantu dengan tindakan sesuai	1. Siswa dengan kesadaran sendiri selalu tanggap dan segera bertindak terhadap permasalahan yang ada di lingkungan sekitar tanpa perlu bimbingan dari Pembina	Baik sekali
		2. Siswa selalu memiliki kebiasaan tanggap dan segera bertindak terhadap permasalahan yang ada di lingkungan sekitar dengan sedikit bimbingan dari Pembina	Baik
		3. Siswa biasanya tanggap dan segera bertindak terhadap permasalahan yang ada di lingkungan sekitar dengan mendapat teguran dan pengarahan dari Pembina	Kurang

		4. Siswa kadang-kadang tanggap dan segera bertindak terhadap permasalahan yang ada di lingkungan sekitar dengan selalu mendapat teguran dan sanksi dari Pembina	Kurang sekali
7	PENGENDALIAN DIRI Kemampuan mengendalikan emosi dalam dirinya dengan cara-cara yang positif (tidak vulgar, kasar dan emosional)	1. Siswa dengan kesadaran sendiri selalu dapat mengendalikan masalah emosi dengan cara yang positif tanpa perlu bimbingan dari Pembina	Baik sekali
		2. Siswa selalu memiliki kebiasaan dapat mengendalikan masalah emosi dengan cara yang positif dengan sedikit bimbingan dari Pembina	Baik
		3. Siswa biasanya dapat mengendalikan masalah emosi dengan cara yang positif dengan mendapat teguran dan pengarahan dari Pembina	Kurang
		4. Siswa kadang-kadang dapat mengendalikan masalah emosi dengan cara yang positif dengan	Kurang sekali

		selalu mendapat teguran dan sanksi dari Pembina	
8	KOMUNIKASI VERBAL Kemampuan siswa untuk secara aktif berinteraksi dengan lingkungannya.	1. Siswa dengan kesadaran sendiri selalu aktif berinteraksi dengan lingkungannya tanpa perlu bimbingan dari Pembina	Baik sekali
		2. Siswa selalu aktif berinteraksi dengan lingkungannya dengan sedikit bimbingan dari Pembina	Baik
		3. Siswa biasanya kurang aktif berinteraksi dengan lingkungannya sehingga memerlukan bimbingan dari Pembina	Kurang
		4. Siswa pasif berinteraksi dengan lingkungannya sehingga memerlukan perhatian khusus dari Pembina	Kurang sekali
9	KEPEMIMPINAN Kemampuan untuk mengkoordinir, memotivasi, dan mempengaruhi orang lain (teman-teman)	1. Siswa dengan kesadaran sendiri selalu mampu mengkoordinir, memotivasi dan mempengaruhi orang lain (teman-teman) secara positif tanpa perlu bimbingan dari Pembina	Baik sekali

untuk melakukan hal-hal positif.	2. Siswa selalu mampu mengkoordinir, memotivasi dan mempengaruhi orang lain (teman-teman) secara positif dengan sedikit bimbingan dari Pembina	Baik
	3. Siswa biasanya mampu mengkoordinir, memotivasi dan mempengaruhi orang lain (teman-teman) secara positif dengan mendapat teguran dan pengarahan dari Pembina	Kurang
	4. Siswa kadang-kadang mampu mengkoordinir, memotivasi dan mempengaruhi orang lain (teman-teman) secara positif dengan selalu mendapat teguran dan sanksi dari Pembina	5. Kurang sekali

Tabel tersebut diatas, digunakan sebagai acuan dalam memberikan penilaian kepada peserta didik. Adapun penilaian terhadap peserta didik diberikan dalam bentuk laporan bulanan (Monthly Report) sebagai berikut:

Tabel. 10

Monthly report

A. RELIGIOUS ASPECT

No.	ASPEK PENILAIAN	KS	K	B	BS
1	SHOLAT WAJIB BERJAMA'AH Melaksanakan shalat berjama'ah tepat waktu, tertib			√	
2	SHOLAT SUNAT RAWATIB Melaksanakan shalat sunat sebelum dan sesudah shalat wajib dengan tertib			√	
3	SHOLAT DHUHA Melaksanakan shalat dhuha di saat jam istirahat sekolah dengan tertib			√	
4	SHOLAT TAHAJJUD Melaksanakan shalat tahajjud sesuai jadwal atau mandiri dengan tertib		√		
5	PUASA SUNNAH SENIN – KAMIS Melaksanakan puasa sunnah Senin - Kamis dengan tertib			√	
6	MEMBACA AL – QURAN Membaca Al quran setelah shalat Subuh, Maghrib dan Isya dengan tertib			√	
7	HAPALAN DZIKIR Menghapal dan membaca dzikir setelah shalat wajib				√
8	HAPALAN DOA Menghapal doa - doa harian			√	
9	HAPALAN SURAT PENDEK Menghapal surat pendek juz 30 Al Quran				√

Catatan Pembimbing Akademik:

B. INTRAPERSONAL – INTERPERSONAL SKILL ASPECT

No.	ASPEK PENILAIAN	KS	K	B	BS
1. DISIPLIN					
1	BANGUN TIDUR Kebiasaan untuk bangun tidur sendiri tepat waktu dan segera melaksanakan kegiatan lainnya			√	
2	MANDI Kebiasaan mandi sesuai jadwal dan mengikuti tata cara mandi sesuai dengan standar kesopanan dan kepatutan yang berlaku			√	
3	MAKAN BERSAMA Kebiasaan makan bersama tepat waktu dan mengikuti tata cara akan yang sesuai dengan standar kesopanan dan kepatutan yang berlaku				√
4	BELAJAR MANDIRI Kebiasaan untuk belajar mandiri saat jam 20.00-22.00 WITA setiap hari sekolah				√
5	TIDUR MALAM Kebiasaan tidur sesuai jadwal yang sudah ditetapkan (22.00 WITA)			√	
6	KELUAR-MASUK ASRAMA Kebiasaan siswa mengikuti peraturan perizinan keluar-masuk asrama			√	
7	KEBERSIHAN DAN KERAPIAN Kebiasaan siswa untuk selalu menjaga kebersihan dan kerapian dimana pun berada			√	
8	SERAGAM SEKOLAH Kebiasaan siswa memakai seragam sekolah yang lengkap sesuai peraturan				√
9	KEDATANGAN DI SEKOLAH Kedatangan siswa di sekolah sesuai jadwal yang sudah ditetapkan dalam peraturan sekolah.				√
10	TATA TERTIB			√	

	Kebiasaan siswa menaati tata tertib yang berlaku di sekolah.				
2. TANGGUNG JAWAB					
11	TUGAS AKADEMIK Kemauan dan kemampuan mengerjakan tugas akademik yang diberikan dan mengumpulkannya sesuai jadwal yang ditetapkan			√	
12	TUGAS NON AKADEMIK Kemauan dan kemampuan mengerjakan tugas non akademik yang diberikan dan mengumpulkannya sesuai jadwal yang ditetapkan			√	
3. PERGAULAN					
13	KERJASAMA Kemampuan menjalin kerjasama secara harmonis dengan seluruh civitas dalam menyelesaikan berbagai tugas akademik dan non akademik.			√	
14	TOLERANSI Kemampuan siswa dalam mengembangkan sikap tenggang rasa / toleransi terhadap sesama teman di sekolah			√	
15	ETIKA BERBICARA Kebiasaan siswa berbicara dengan sopan, santun, intonasi halus, menggunakan kosakata yang baik serta dapat menempatkan diri dengan siapa berbicara dalam menjalin interaksi di asrama				√
16	PENYESUAIAN DIRI Kemampuan membaur dan menyatu dengan lingkungan serta kesediaan untuk menerima terhadap hal-hal baru. Meliputi kebiasaan, peraturan, tata tertib maupun masalah			√	
17	SOLIDARITAS DAN KEPEDULIAN SOSIAL Kepekaan terhadap kesulitan, kesedihan, dan permasalahan yang ada di lingkungan sekitar dan bersedia membantu dengan tindakan sesuai.			√	

18	PENGENDALIAN DIRI Kemampuan mengendalikan emosi dalam dirinya dengan cara-cara yang positif (tidak vulgar, kasar dan emosional)			√	
19	KOMUNIKASI VERBAL Kemampuan berbicara secara aktif menyampaikan maksud dan tujuannya dengan jelas dan dapat dipahami			√	
4. PENGEMBANGAN DIRI					
20	KEPEMIMPINAN Kemampuan untuk mengkoordinir, memotivasi, dan mempengaruhi orang lain untuk melakukan hal-hal positif.				√
21	KEMANDIRIAN Kemauan, kemampuan dan kesediaan untuk melakukan segala sesuatu yang positif tanpa mengandalkan dan tanpa ketergantungan dengan orang lain				√
22	INISIATIF Kemampuan berfikir dan bertindak untuk memulai serta menyelesaikan suatu pekerjaan atas prakarsa sendiri			√	
23	BEKERJA TEKUN Siswa melakukan sesuatu dengan fokus dan konsentrasi tinggi			√	
24	PANTANG MENYERAH Semangat dan daya juang untuk tidak mudah menyerah dalam mengatasi segala masalah dan kesulitan yang timbul			√	
25	BERUSAHA MENJADI YANG TERBAIK Keinginan, semangat dan kerja keras untuk selalu melakukan yang terbaik			√	

Catatan Pembimbing Akademik:

Sumber data: Kantor Administrasi Bosowa International School Makassar

Dari tabel di atas, peneliti mengamati bahwa tabel tersebut merupakan bentuk raport bulanan (Monthly Report) SMA Bosowa International School yang diberikan kepada peserta didik setiap bulannya untuk dilaporkan kepada orangtua.

Di Bosowa International School Makassar, terdiri dari dua bentuk pendidikan/ pembinaan akhlakul karimah yaitu sekolah dan asrama.

1. Pembinaan akhlakul karimah peserta didik di sekolah

a. Keagamaan

Pembinaan keagamaan adalah usaha yang diarahkan bagi terbentuknya kebulatan gerak gerak yang dinamis sesuai dengan nilai-nilai ajaran Islam. Dalam arti yang luas pembinaan keagamaan adalah bagian dari dakwah, yakni suatu usaha untuk merealisasikan ajaran Islam dalam semua segi kehidupan manusia.

Beberapa bentuk pembinaan keagamaan yang diterapkan di SMA Bosowa International School Makassar adalah :

1) Shalat wajib berjamaah

Peneliti melakukan wawancara dengan bapak Fachruddin mengatakan bahwa: Semua salat lima waktu, wajib dilaksanakan dengan cara berjamaah. Ketika disekolah dilaksanakan sholat Dzuhur dan Ashar berjamaah dan setiap waktu salat di absen, setiap selesai salat dilanjutkan dengan zikir bersama yang dipimpin oleh salah seorang peserta didik dan siswa bergantian memimpin salat/imam, begitu pula dengan salat sunnah rawatib diabsen oleh OSIS bagian keagamaan.¹⁴

¹⁴Fachruddin, Guru SMA Bosowa International School makassar, *Wawancara*, Makassar, 25 Maret 2016.

Dari wawancara tersebut diatas, peneliti memahami bahwa pembinaan shalat jamaah di SMA Bosowa International Shool Makassar cukup bagus, karena peserta didik diberi kesempatan langsung praktek menjadi imam, saling mengawasi antar sesama peserta didik dengan cara mengabsen sendiri oleh peserta didik.

2) Shalat sunnah rawatib

Peneliti mengamati bahwa peserta didik setelah selesai melaksanakan salat wajib dan zikir, peserta didik langsung melaksanakan salat *qabliyah* maupun *ba'diyah*. Selanjutnya peneliti mewawancarai bapak Fahrudin, beliau menjelaskan bahwa:

Peserta didik di SMA Bosowa Internasional School Makassar dianjurkan untuk selalu melaksanakan salat sunnah baik *qabliyah* maupun *ba'diyah* dan bahkan salat sunnah ini diabsen, karena akan menjadi bahan laporan bulanan dari sekolah ke orang tua. Ini juga merupakan pembiasaan peserta didik melaksanakan ibadah-ibadah yang sunnah dan salah satu cara membentuk karakter peserta didik.¹⁵

Dari hasil wawancara tersebut diatas, peneliti dapat mengambil kesimpulan bahwa pembinaan salat sunnah di SMA Bosowa sangat bagus, karena guru selalu membiasakan peserta didik melaksanakan salat dengan kesadaran sendiri.

3) Shalat dhuha

Shalat dhuha dilaksanakan di sekolah setiap pagi jam 07.30 secara berjamaah sebelum peserta didik masuk kelas, namun khusus di hari jumat setelah selesai salat dhuha dilanjutkan dengan kuliah dhuha atau kajian Islam.

Peneliti mewawancarai guru pendidikan agama Islam bapak Fachruddin tentang shalat dhuha, beliau mengatakan bahwa :

Shalat dhuha ini dilaksanakan oleh semua civitas sekolah baik itu guru, siswa maupun karyawan sebelum siswa masuk kelas. Tata cara pelaksanaannya, kadang guru jadi imam atau salah seorang peserta didik yang di tunjuk menjadi imam salat, setelah selesai shalat salah seorang dari peserta didik membaca do'a salat dhuha secara *jahr*, khusus hari jumat dilanjutkan dengan kajian keIslaman agar peserta

¹⁵Fachruddin, Guru SMA Bosowa International School makassar, *Wawancara*, Makassar, 25 Maret 2016.

didik mendapat wawasan tentang Islam.¹⁶

Dari wawancara tersebut diatas, peneliti dapat mengambil kesimpulan bahwa salat duha yang dilaksanakan peserta didik cukup baik, karena peserta didik sebelum memulai pembelajaran di dahului dengan salat duha berjamaah sebagai pembuka pembelajaran.

4) Bacaan al-Qur'an

Peneliti mewancarai bapak Fachruddin tentang metode bacaan al-Qur'an yang diterapkan di Bosowa International school Makassar, menjelaskan bahwa :

Metode yang kami lakukan adalah pertama-tama dilakukan placement test untuk mengetahui peserta didik yang sudah baik bacaan al-Qur'annya dan yang kurang baik, setelah itu dipisahkan dalam pembinaan dengan ditunjuk guru khusus yang membina peserta didik yang sudah baik dan yang masih kurang baik bacaan al-Qur'annya.¹⁷

5) Hafalan surah-surah pendek

Peneliti mewancarai guru pendidikan guru agama Islam yaitu bapak Fachruddin tentang hafalan al-Qur'an, menjelaskan bahwa :

Untuk hafalan surah-surah pendek bagi siswa yang non boarding dilaksanakan dua kali dalam seminggu yaitu setiap hari senin dan kamis di sore hari dengan cara mendatangkan guru tahfidz dari sekolah penghafal Al-Qur'an. Hal ini dilakukan agar peserta didik yang punya potensi untuk menghafal al-Qur'an meyalurkan bakatnya dengan didampingi oleh guru penghafal al-Qur'an.¹⁸

Dari wawancara diatas, penulis dapat menyimpulkan bahwa peserta didik di SMA Bosowa International School Makassar juga dibekali dengan hafalan-hafalan surah, tidak hanya belajar umum tapi juga mengkaji al-Qur'an baik dengan cara menghafalnya.

6) Hafalan doa-doa harian

¹⁶Fachruddin, Guru SMA Bosowa International School Makassar, *Wawancara*, Makassar, 25 Maret 2016

¹⁷Fachruddin, Guru SMA Bosowa International School Makassar, *Wawancara*, Makassar, 25 Maret 2016

¹⁸Fachruddin, Guru SMA Bosowa International School Makassar, *Wawancara*, Makassar, 25 Maret 2016

Hasil wawancara dengan guru pendidikan agama Islam, bapak fahrudin, menjelaskan bahwa :

Hafalan doa-doa harian bagi peserta didik yang full-day dilaksanakan sekali dalam seminggu, hafalan doa-doa ini diwajibkan bagi semua peserta didik, karena merupakan persyaratan kelulusan dari mata pelajaran pendidikan agama Islam. Materi doa-doa hari sudah ditentukan oleh sekolah, jadi peserta didik tinggal mengcopy saja.¹⁹

7) Hafalan zikir

Dari hasil wawancara dengan guru pendidikan Agama Islam, bapak Fachruddin menjelaskan bahwa:

Pada awalnya semua peserta didik di bagikan lembaran dzikir yang wajib mereka bawa ketika akan melaksanakan sholat berjamaah, selesai sholat semua peserta didik wajib membacakan dzikir secara bersamaan, dengan kebiasaan itu akhirnya lambat laun peserta didik dapat menghafalkan dzikir tersebut. Peserta didik di berikan waktu untuk menghafal dzikir selama sebulan, kemudian akan ditunjuk secara acak oleh guru untuk memimpin pembacaan dzikir setelah sholat berjamaah²⁰.

Dari wawancara tersebut diatas, peneliti memahami bahwa pembinaan keagamaan di Bosowa International School Makassar sangat baik. Model pembinaan tersebut di atas sangat penting untuk dikembangkan dalam kehidupan sehari-hari. Peneliti berasumsi bahwa untuk mewujudkan akhlakul karimah pada peserta didik atau manusia secara umum, maka harus diintegrasikan tiga model pendidikan : intelektual, emosional, spiritual.

b. Intrapersonal dan intrepersonal skill

¹⁹Fachruddin, Guru SMA Bosowa International School Makassar, *Wawancara*, Makassar, 25 Maret 2016

²⁰Fachruddin, Guru SMA Bosowa International School Makassar, *Wawancara*, Makassar, 25 Maret 2016

1) Disiplin

a) Makan bersama

Dari hasil pengamatan peneliti bahwa, peserta didik di SMA bosowa international school Makassar saat makan siang, mereka mengambil makanan dengan cara mengantri, kemudian duduk di kursi yang telah di sediakan sambil menunggu teman-temannya yang lain duduk semua, setelah itu ditunjuk dua orang peserta didik untuk memimpin baca do'a sebelum makan dan sesudah makan.

b) Kebersihan dan kerapian

Dari hasil wawancara dengan salah satu wali kelas SMA bosowa international school Makassar yaitu bapak Umar Muhammadong, beliau mengatakan bahwa:

Peserta didik selalu diingatkan untuk membersihkan kelas dan merapikan kursi dan meja setelah selesai jam pelajaran, sehingga ruang kelas salalu dalam keadaan rapi. Ketua kelas sudah membuat jadwal petugas kebersihan tiap harinya. Ini merupakan salah satu bentuk pembinaan karakter peserta didik dalam hal kebersihan dan kerapian.²¹

c) Seragam sekolah

Dari hasil pengamatan peneliti bahwa peserta didik sebelum masuk kelas diperiksa seragamnya guru, bagi yang tidak memakai seragam dihukum dilapangan.

Selanjutnya peneliti mewancarai wakil kepala sekolah bagian kesiswaan Bu Erniyawati beliau menjelaskan bahwa:

Pemeriksaan seragam sekolah dilakukan setiap hari saat apel pagi di halaman sekolah, bagi peserta didik yang tidak memakai seragam sekolah akan dihukun dengan cara di jemur di lapangan, ketika berulang-ulang tidak memakai seragam maka akan dipulangkan kerumahnya bagi peserta didik yang fullday ke asrama bagi yang boarding. Ini merupakan salah satu bentuk pembinaan akhlak dan

²¹Umar Muhammadong, Guru SMA Bosowa International School Makassar, *Wawancara*, Makassar04 April 2016

kedisiplinan peserta didik.²²

d) Kedatangan di sekolah

Dari pengamatan peneliti bahwa peserta didik berangkat ke sekolah di antar oleh bus sekolah bagi peserta didik yang tinggal di asrama dan didampingi oleh guru, sedangkan peserta didik yang fullday diantar oleh orang tua masing-masing. Sebelum peserta didik sampai di sekolah, sudah ada guru piket yang menunggu di sekolah untuk mengecek kehadiran peserta didik.

Selanjutnya peneliti mewawancarai salah seorang guru piket yaitu bapak Ismail beliau menjelaskan bahwa:

Setiap kedatangan peserta didik ke sekolah didata oleh guru piket dengan cara diabsen, khusus bagi peserta didik yang boarding pengabsenan dilakukan saat berada didalam bus sekolah, kemudian absen nantinya diserahkan dari guru pendamping di bus ke guru piket sekolah. Bagi peserta didik yang terlambat 2 kali berangkat ke sekolah, maka akan dipulangkan kerumah bagi peserta didik yang full day dan ke asrama bagi peserta didik yang tinggal di asrama.²³

e) Mentaati tata tertib

Dari hasil pengamatan peneliti mengenai uraian tata tertib di sekolah ini, semuanya sudah dibuat dalam buku Regulation Bosowa International School Makassar. Semua peserta didik wajib menaati peraturan apa yang telah ditetapkan oleh sekolah.

Dari hasil wawancara dengan wakil kepala sekolah bidang kesiswaan, mengatakan bahwa:

peserta didik dalam menaati peraturan sekolah sudah cukup baik, tapi memang masih ada juga yang kurang menaati peraturan, namun sekolah selalu berusaha menanamkan kesadaran kepada peserta didik

²²Erniyawati, Wakil Kepala Sekolah bagian kesiswaan SMA Bosowa International School Makassar, *Wawancara*. Makassar, 04 April 2016

²³Ismail. Guru SMA Bosowa Internatiobal School Makassar, *Wawancara*, Makassar, 06 April 2016

untuk mentaati peraturan yang ada, dan disini juga butuh kerjasama dari semua pihak termasuk orangtua, guru serta karyawan-karyawan sekolah.²⁴

2) Tanggung Jawab

a) Akademik

Peneliti mewawancarai guru penanggung jawab akademik yaitu bapak Irwan, menjelaskan bahwa :

Peserta didik dibuatkan buku catatan khusus untuk mencatat semua tugas-tugas yang diberikan oleh guru dari semua mata pelajaran, didalam buku catatan itu, peserta didik menulis tugas mata pelajaran, tanggal dikumpulkan tugas tersebut, dan buku catatan tugas ini diperlihatkan ke guru yang ada diasrama agar diingatkan lagi mengerjakan tugas-tugasnya. Hal ini dibuat agar peserta didik itu lebih gampang memantau sendiri tugas-tugas yang diberikan oleh guru.²⁵

b) Non Akademik

Peneliti mewawancarai bapak Irwan, menjelaskan bahwa :

Peserta didik di SMA Bosowa dalam mengerjakan kegiatan-kegiatan non akademik misalnya kegiatan camping, indoor garden, festival kesenian, dan field trip lainnya, peserta didik selalu didampingi oleh guru, memang dalam semua kegiatan peserta didik sudah ditunjuk oleh kepala sekolah penanggung jawab kegiatan.²⁶

Dari berbagai hasil wawancara tersebut diatas, peneliti dapat menyimpulkan bahwa bentuk pembinaan tanggung jawab peserta didik di SMA Bosowa International School Makassar cukup baik. Peserta didik dalam setiap kegiatannya selalu terpantau oleh guru baik disekolah maupun diasrama, sehingga peserta didik tidak bebas melakukan hal-hal yang bertentangan dengan aturan sekolah.

²⁴Erniyawati, Wakil Kepala Sekolah bidang Kesiswaan SMA Bosowa International School Makassar, *Wawancara*, Makassar, 04 April 2016

²⁵Muhammad Irwan, Wakil Kepala Sekolah bagian Kurikulum SMA Bosowa International School Makassar, *Wawancara*, 06 April 2016.

²⁶Muhammad Irwan, Wakil Kepala Sekolah bagian Kurikulum SMA Bosowa International School Makassar, *Wawancara*, 06 April 2016

3) Pergaulan

Peneliti mengamati bahwa peserta didik di SMA Bosowa International School Makassar dari segi pergaulan cukup baik mulai dari ketika bertemu dengan guru langsung bersalam, sopan santun dalam berbicara.

Dalam hal ini, peneliti mewancarai bapak Fachruddin menjelaskan bahwa :

Peserta didik di SMA Bosowa International School Makassar ini selalu diajarkan bagaimana bekerjasama dengan orang lain, etika dengan orang yang lebih tua dan muda, bertoleransi, kepedulian sosial dan menyesuaikan diri dilingkungan teman, masyarakat, dll. Pembelajaran ini dilakukan dengan cara praktek langsung misalnya peserta didik selalu diajak ke panti-panti asuhan, ke daerah-daerah yang kurang mampu membagikan sembako, dll. Kegiatan seperti ini, saya melihat cukup efektif dalam pembentukan karakter dan akhlak peserta didik.²⁷

Selanjutnya peneliti mewancarai bapak Haeruddin Niva selaku konselor, menjelaskan bahwa :

Di SMA Bosowa International School Makassar ini, peserta didik senantiasa kami ajarkan pentingnya pergaulan dalam kehidupan sehari-hari misalnya pentingnya kerjasama, toleransi, bagaimana menyesuaikan diri dengan orang lain, etika dan sopan santun terhadap orang lain, mengendalikan diri dari hal-hal yang tidak bermanfaat. Makanya, setiap saat saya berikan bimbingan-bimbingan konseling untuk perubahan karakter peserta didik.²⁸

4) Pengembangan diri

Peneliti mewancarai guru bimbingan Konseling, bapak Haeruddin menjelaskan bahwa :

Setiap peserta didik di SMA Bosowa diajarkan bagaimana menjadi pemimpin melalui kegiatan-kegiatan disekolah, peserta didik bergantian menjadi ketua-ketua dalam setiap kegiatan sekolah.

²⁷Fachruddin, Guru SMA Bosowa International School Makassar, *Wawancara*, Makassar, 25 Maret 2016

²⁸Haeruddin Niva, Guru SMA Bosowa International School Makassar, *Wawancara*, Makassar, 04 April 2016.

Diajarkan kemandirian, bekerja tekun melalui kegiatan-kegiatan sekolah, makanya kegiatan sekolah sangat dipadatkan, agar semua peserta didik mendapat kesempatan menjadi pelaksana tugas kegiatan-kegiatan sekolah.²⁹

Berdasarkan hasil wawancara tersebut diatas, peneliti dapat mengambil kesimpulan bahwa pembinaan akhlakul karimah di SMA Bosowa International School Makassar mengenai pengembangan diri peserta didik cukup baik, karena setiap perkembangan dari peserta didik selalu dipantau oleh guru dalam hal ini kepemimpinannya, kemandiriannya, ketekunannya serta keterampilannya.

2. Pembinaan akhlakul karimah peserta didik di asrama

Ada banyak kegiatan peserta didik diasrama yang berkaitan dengan bahasa, keagamaan, kedisiplinan dan tanggung jawab, serta olahraga. Untuk lebih jelasnya tentang pembinaan akhlak diasrama dapat dilihat dari penjelasan dibawah ini :

b. Bahasa

Berdasarkan dari hasil pengamatan peneliti dan dari jadwal program bahasa dari table tersebut diatas, peneliti dapat memahami bahwa program yang telah disusun oleh Pembina asrama Bosowa International sudah sangat baik. Peneliti melihat bahwa peserta didik sangat antusias dalam mengikuti program bahasa yang dilaksanakan di asrama. Program bahasa ini dibuat sedemikian menarik oleh guru sehingga peserta didik tidak bosan dan tetap semangat. Selanjutnya peneliti mewancarai Pembina asrama yaitu bapak Sudarman Djabbar menjelaskan bahwa:

Metode pembelajaran bahasa yang dilakukan diasrama yaitu dengan cara penyajian materi kadang melalui pemutaran video dalam bahasa inggris, metode ceramah, diskusi, menghafalkan kosakata, tugas kelompok, conversation class, bermain. Saya melihat peserta didik sangat enjoy dalam pembelajaran bahasa inggris ini dengan metode-metode yang kami

²⁹Haeruddin Niva, Guru SMA Bosowa International School Makassar, *Wawancara*, Makassar, 04 April 2016

gunakan, peserta didik sangat antusias karena belajar sambil santai, bermain.³⁰

c. Agama

Dari hasil pengamatan peneliti mengenai program keagamaan di asrama bahwa, mulai pada subuh hari sampai pada malam hari, guru bekerjasama dengan siswa penanggungjawab keagamaan membangunkan siswa lainnya untuk melaksanakan sholat tahajjud pukul 04.00 wita, dan dilanjutkan dengan sholat subuh berjamaah. Siswa secara bergiliran ditunjuk untuk menjadi imam dan memimpin zikir, setelah itu guru membacakan satu atau dua hadits dan ditutup dengan zikir pagi.

Pada sore harinya sepulang dari sekolah, pada pukul 17. 45 wita peserta didik sudah harus siap di musholla untuk melaksanakan rutinitas yakni tadarrus terbimbing oleh guru, pembacaan zikir petang dan dilanjutkan dengan sholat magrib berjama'ah.

Setelah makan malam, dilanjutkan kegiatan sholat Isya berjama'ah, kemudian nasehat-nasehat dari guru dan kultum yang dibawakan oleh siswa. Selain itu peserta didik juga dilatih untuk membiasakan diri sholat sunnah rawatib qabliyah dan ba'diyah setelah sholat wajib, begitupula dengan puasa sunnah senin-kamis peserta didik dilatih untuk melaksanakannya.

Selanjutnya dari hasil wawancara dengan salah seorang guru asrama putra sekaligus penanggungjawab keagamaan yaitu bapak Akbar, beliau menjelaskan bahwa:

Setelah peserta didik pulang dari sekolah sekitar pukul 05.00 sore, mereka bersiap mandi lalu melaksanakan tadarrus terbimbing sekaligus pembelajaran tajwid oleh guru sebelum salat magrib di

³⁰Sudarman Djabbar, Kepala Asrama Putra SMA Bosowa International School Makassar, *Wawancara*, Makassar 30 Maret 2016

mushallah". Lanjut beliau menjelaskan ,begitu juga dengan hafalan surah-surah pendek atau juz 30 dilaksanakan 2 kali dalam seminggu tiap rabu dan minggu dengan cara peserta didik menyetorkan hafalannya ke guru pembimbing di asrama, bagi peserta didik yang sudah selesai hafalan juz 30 maka di anjurkan untuk menambah hafalan ke juz-juz yang lain.³¹

Sedangkan mengenai puasa sunah, tahajjud, dan salat jama'ah, peneliti mewancarai salah seorang guru asrama putri sekaligus penanggung jawab keagamaan asrama putri yaitu Ibu Mawaddah, beliau menjelaskan bahwa :

Puasa sunah khususnya puasa senin-kamis, peserta didik di anjurkan untuk melaksanakan puasa sunnah, jadi setiap hari minggu dan rabu malam di data oleh bagian keagamaan, peserta didik yang ingin puasa sunnah. Begitu juga dengan salat tahajjud, peserta didik tiap malam di gilir per-lantai untuk melaksanakan salat tahajjud. Sementara salat jama'ah wajib di ikuti oleh semua peserta didik, disini peserta didik dilatih menjadi imam salat secara bergantian. Semua kegiatan-kegiatan ini di absen sebagai data dan dilaporkan ke orang tua setiap bulannya.³²

Dari hasil wawancara tersebut diatas, peneliti dapat menyimpulkan bahwa pembinaan keagamaan di Bosowa School Makassar ini tidak jauh beda dengan pesanteren, dengan melihat kegiatan-kegiatan harian yang diterapkan disekolah maupun diasrama.

d. Interpersonal dan Intrapersonal skill

Kedisiplinan adalah jantung kehidupan manusia yang mau meraih kesuksesan. Sebab, tanpa disiplin yang keras dan berkesinambungan, seseorang tidak mungkin dapat mengembangkan diri secara optimal. Begitu jua, disiplin adalah sikap hidup dan perilaku

³¹Akbar, Guru Asrama Bosowa International School Makassar, *Wawancara*, Makassar, 30 Maret 2016.

³²Mawaddah, Guru Asrama Bosowa International School Makassar, *Wawancara*, Makassar, 1 April 2016.

yang mencerminkan tanggung jawab terhadap kehidupan, tanpa paksaan dari luar. Sikap dan perilaku ini dianut berdasarkan keyakinan bahwa hal itu bermanfaat bagi diri sendiri dan masyarakat. Hal ini terkait dengan kemauan dan kemampuan seseorang menyesuaikan interennya dan mengendalikan dirinya agar sesuai dengan norma, aturan, hukum, kebiasaan yang berlaku dalam lingkungan sosial budaya setempat.

Di SMA Bosowa International School Makassar ada beberapa bentuk pembinaan interpersonal dan intrapersonal skill terhadap peserta didik, diantaranya :

a. Disiplin

1) Makan bersama

Dari hasil pengamatan peneliti bahwa peserta didik saat makan baik pagi maupun malam, rapi dan teratur dilihat dari adanya petugas piket dari peserta didik yang mengatur makanan, menjaga ketertiban saat makan, sebelum dan sesudah makan diawali dengan do'a yang dipimpin oleh salah seorang dari peserta didik yang piket.

2) Bangun tidur

Hasil wawancara dengan bapak Akbar menjelaskan bahwa:

Peserta didik dibiasakan bangun tidur lebih awal sekitar pukul 04.00 pagi, gunanya adalah agar peserta didik bisa mengerjakan salat tahajjud atau salat sunnah sebelum subuh. Hal ini dilakukan diasrama, guru berkeliling dibantu dengan peserta didik yang bertugas membangunkan peserta didik yang lainnya, bagi peserta didik yang susah bangun, kadang dipercikkan air ke mukanya. Ini diharapkan agar peserta didik itu cepat bangun subuh dan tidak ada yang terlambat salat subuh.³³

3) Mandi

Hasil wawancara dengan ibu Mawaddah beliau menjelaskan bahwa:

Peserta didik saat mandi mengantri dengan teman-temannya, bahkan diberi jangka waktu mandi biasanya 7 menit perorang, supaya tidak

³³Akbar, Guru Asrama Bosowa International School Makassar, *Wawancara*, Makassar, 30 Maret 2016.

berlama-lama mandi yang menyebabkan temannya terlambat berangkat sekolah. Begitupun ketika mandi sore harus tertib sesuai dengan waktunya, agar dapat mengikuti tadarrus dan sholat magrib berjama'ah.³⁴

4) Belajar mandiri

Dari hasil pengamatan peneliti bahwa peserta didik setelah selesai kegiatan pembinaan asrama setelah isya, peserta didik langsung mengambil buku pelajaran sekolah untuk mengerjakan tugas-tugas sekolah dan diawasi oleh guru asrama.

Peneliti mewancarai kepala asrama putra yaitu bapak Sudarman, menjelaskan bahwa:

Setiap malam di asrama, mulai pukul 20.00 WITA peserta didik di arahkan untuk belajar persiapan pelajaran besok atau mengerjakan tugas-tugas sekolah sampai pukul 21.30 WITA dengan tetap diawasi oleh guru asrama.³⁵

5) Kebersihan dan kerapian

Kebersihan dan kerapian, peserta didik setiap pagi merapikan sendiri tempat tidurnya sebelum berangkat kesekolah, setelah peserta didik berangkat kesekolah, para guru mengecek kebersihan dan kerapian kamar peserta didik di mulai dari tempat tidur, meja belajar dan lemari pakaian. Peserta didik yang tidak bersih dan rapi kamarnya, pada malam hari setelah salat isya di sampaikan di depan teman-temannya dan diberi hukuman push-up atau membersihkan meja makan, dll.

6) Keluar masuk asrama

Keluar masuk asrama, peserta didik ketika ingin keluar dari asrama maka harus ditemani oleh guru. Peserta didik tidak di izinkan keluar tanpa guru

³⁴Mawaddah, Guru Asrama Bosowa International School Makassar, *Wawancara*, Makassar, 1 April 2016.

³⁵Sudarman Djabbar, Kepala Asrama Putra SMA Bosowa International School Makassar, *Wawancara*, Makassar 30 Maret 2016

pendamping walaupun tujuannya itu dekat. Dan setiap peserta didik yang dari luar, di cek barang-barang bawaannya dan termasuk badannya oleh security. Ini bertujuan untuk mengantisipasi barang-barang terlarang masuk asrama, misalnya rokok, handphone, dan barang terlarang lainnya.

7) Seragam sekolah

Peneliti mengamati bahwa peserta didik diasrama pada malam harinya diingatkan oleh guru setelah salat isya agar pakaian seragam sekolah yang akan dipakai besoknya disiapkan. Bagitupula sebelum berangkat sekolah, semua kelengkapan sekolah termasuk seragam di cek oleh guru sebelum naik bus.

8) Kedatangan di sekolah

Peneliti melihat bahwa peserta didik di SMA Bosowa International School Makassar sebelum berangkat kesekolah diabsen oleh guru, begitu juga setelah sampai disekolah di cek lagi kehadirannya oleh guru piket sekolah.

Peneliti mewancarai bapak Sudarman, beliau menjelaskan bahwa :

Setiap hari peserta didik diabsen sebelum berangkat kesekolah agar supaya data peserta didik yang hadir, izin dan sakit di sampaikan ke sekolah dari asrama. Guru piket asrama membawa data-data kehadiran peserta didik ke sekolah dan diserahkan ke guru piket sekolah. Setiap hari guru mendampingi peserta didik kesekolah dengan naik bus sekolah.³⁶

9) Mentaati tata tertib

Peneliti mewancarai ibu A. Sulhaerah Badar menjelaskan bahwa:

Peserta didik dalam mentaati aturan atau tata tertib sekolah dan asrama cukup baik, terlihat dari saat ceck-in asrama kurang yang terlambat, makan bersama-sama, salat berjama'ah dan berangkat sekolah tepat waktu.³⁷

³⁶Sudarman Djabbar, Kepala Asrama Putra SMA Bosowa International School Makassar, *Wawancara*, Makassar 30 Maret 2016

³⁷A. Sulhaerah Badar, Guru asrama Putri Bosowa International School Makassar, *Wawancara*, Makassar, 1 April 2016.

b. Tanggung Jawab

1. Akademik

Hasil wawancara dengan ibu Rahmiana Rahman beliau menjelaskan bahwa:

Saat peserta didik belajar malam, mengerjakan tugas-tugas sekolah selalu didampingi oleh guru. Makanya, setiap malam dijadwal guru-guru ke asrama, tujuannya untuk memudahkan kepada peserta didik jika ada hal yang kurang dipahami dari pelajaran tersebut, bisa langsung ditanyakan ke guru pendampingnya.³⁸

2. Non Akademik

Peneliti mewawancarai bapak sudarman, beliau menjelaskan bahwa:

Peserta didik di SMA Bosowa ini, ketika diberikan tugas selain akademik, sangat bersemangat untuk mengerjakannya, misalnya diberi tugas sebagai panitia kegiatan party, porseni, dll. Setiap kegiatan dari peserta didik selalu didampingi oleh guru pembimbing.

Berdasarkan dari hasil wawancara tersebut diatas, peneliti memahami bahwa peserta didik di SMA Bosowa International School Makassar sudah sangat baik dalam hal pembinaan tanggung jawab, karena setiap peserta didik dalam mengerjakan tugas-tugas selalu didampingi oleh guru pembimbing baik yang akademik maupun yang non akademik.

c. Pergaulan

Peneliti melakukan wawancara dengan bapak Nasrunilhaq tentang pergaulan peserta didik di SMA Bosowa International School Makassar, menjelaskan bahwa:

Peserta didik di SMA Bosowa International School Makassar diajarkan bagaimana bekerjasama dengan teman, bertoleransi dengan orang lain yang ada disekitar, etika sopan santun dan berbicara dengan sopan, menghargai yang lebih tua dan menyayangi yang lebih muda melalui pelajaran dikelas dan tausiyah-tausiyah yang disampaikan oleh guru baik di sekolah maupun diasrama. Begitu juga, peserta didik

³⁸Rahmiana Rahman, Guru asrama Putri Bosowa International School Makassar, *Wawancara*, Makassar, 1 April 2016.

diajarkan bagaimana mengendalikan diri saat menghadapi masalah-masalah melalui konseling-konseling dan peserta didik juga diajarkan kepedulian sosial melalui kunjungan ke panti-panti asuhan dan saling membantu sesama teman yang membutuhkan.³⁹

Dari hasil wawancara tersebut diatas, peneliti dapat menyimpulkan bahwa pembinaan yang dilakukan diasrama cukup baik, dengan adanya pembelajaran-pembelajaran tentang kerjasama, toleransi, etika dan sopan santun dalam berbicara, saling menghargai, kepedulian terhadap orang lain serta cara mengendalikan diri peserta didik saat menghadapi masalah-masalah.

d. Pengembangan diri

Peneliti mewawancarai salah seorang guru asrama yaitu Ibu Rahmania Rahman, menjelaskan bahwa :

Peserta didik yang ada diasrama Bosowa International school Makassar, selalu dilatih menjadi peserta didik yang mandiri, bekerja tekun, punya inisiatif, pantang menyerah dalam menghadapi masalah-masalah serta menjadi pemimpin melalui organisasi asrama, kegiatan-kegiatan diasrama, misalnya: camping, berkebun, berkemah, baksos, dll.⁴⁰

1) Olahraga

Peneliti melihat bahwa peserta didik SMA Bosowa International School Makassar yang tinggal diasrama kalau dipagi hari setelah melaksanakan salat subuh dan kegiatan keagamaan, peserta didik itu langsung ganti pakaian untuk melakukan jogging di pagi hari sebelum berangkat kesekolah. Selanjutnya peneliti mewawancarai bapak Sudarman, menjelaskan bahwa :

Peserta didik SMA Bosowa International School Makassar yang tinggal di boarding ini, setiap pagi dianjurkan olahraga jogging sebelum berangkat kesekolah agar supaya peserta didik tidak tidur

³⁹Nasrunilhaq. Guru asrama Putra Bosowa International School Makassar, *Wawancara*, Makassar, . 30 Maret 2016.

⁴⁰Rahmiana Rahman, Guru asrama Putri Bosowa International School Makassar, *Wawancara*, Makassar, 1 April 2016.

pagi dan badannya terasa bugar sebelum berangkat sekolah. Ini juga salah satu bentuk pembinaan yang bisa membuat peserta didik disiplin dan pembentukan karakter.⁴¹

Dari hasil wawancara tersebut diatas, peneliti dapat mengambil kesimpulan bahwa pembinaan yang dilakukan di asrama Bosowa International School Makassar cukup baik, tidak hanya pembinaan keagamaan tapi bidang-bidang yang lainpun dilakukan dalam mendisiplinkan peserta didik, begitu juga dalam pembentukan karakter peserta didik.

D. Dampak Strategi pembelajaran guru Pendidikan Agama Islam terhadap akhlakul karimah peserta didik di SMA Bosowa International School

Perilaku peserta didik merupakan cerminan dari perilaku kepala sekolah dan guru yang dijadikan contoh, panutan dan tatanan nilai-nilai akhlak. Tindakan dalam lingkungan akhlak tidak hanya merupakan transfer ilmu melainkan sebagai pembinaan nilai dan norma pada diri peserta didik di lingkungan sekolah. Hal tersebut dilakukan melalui, perbuatan, ucapan dan pikiran yang dijadikan teladan. Kepala sekolah dan guru sebagai tokoh Pembina utama menjadi contoh bagi seluruh peserta didik dalam upaya membentuk pribadi-pribadi yang berakhlakul karimah.

Dampak adalah merupakan pengaruh yang mendatangkan akibat baik positif maupun negatif. Pengaruh adalah daya yang ada dan timbul dari sesuatu (orang maupun benda) yang ikut membentuk watak, kepercayaan atau perbuatan seseorang. Pengaruh adalah suatu keadaan dimana ada hubungan timbal balik atau hubungan sebab akibat antara apa yang mempengaruhi dengan apa yang dipengaruhi.

⁴¹Sudarman Djabbar, Kepala Asrama Putra SMA Bosowa International School Makassar, *Wawancara*, Makassar 30 Maret 2016

Adapun dampak dari strategi pembelajaran yang digunakan oleh guru pendidikan agama Islam di SMA Bosowa School Makassar terhadap akhlakul karimah peserta didik, diantaranya adalah :

1. Dampak terhadap ibadah

Sehubungan dengan dampak strategi pembelajaran pendidikan agama Islam terhadap ibadah peserta didik di SMA Bosowa International School Makassar, maka peneliti melakukan wawancara dengan bapak Fachruddin, mengatakan bahwa ;

Dalam hal melaksanakan ibadah, misalnya ibadah salat berjama'ah, pada awalnya memang selalu diarahkan atau bahkan dipaksa untuk tepat waktu salat berjamaah. Tapi dengan berjalannya waktu, sebagian besar peserta didik dengan kesadaran sendiri langsung ke tempat salat, namun ada juga beberapa peserta didik tidak ikut salat berjamaah karena kabur atau sembunyi di dalam kelas atau terkadang juga bersembunyi di belakang gedung sekolah.⁴²

Peneliti menarik kesimpulan bahwa peserta didik di SMA Bosowa International School belum mempunyai kesadaran sendiri dalam melaksanakan ibadah, masih butuh arahan dan paksaan dari guru atau Pembina.

Lanjut bapak Fachruddin menjelaskan bahwa:

Diantaranya lagi dampak dari strategi pembelajaran guru PAI di Bosowa International School adalah kesadaran sendiri dari peserta didik melaksanakan salat dhuha tiap hari di sekolah, melaksanakan puasa sunnah senin dan kamis, serta melaksanakan tahajjud. Namun ada juga beberapa peserta didik yang tidak melaksanakan kegiatan-kegiatan tersebut dengan alasan malas, tidak bisa bangun cepat, tidak kuat menahan lapar.⁴³

Peneliti dapat menarik kesimpulan dari hasil wawancara tersebut diatas bahwa peserta didik di SMA Bosowa dalam hal ibadah belum maksimal dikarenakan masih harus selalu dipaksa untuk melaksanakan ibadah, untuk kesadaran sendiri masih

⁴²Fachruddin, Guru SMA Bosowa International School Makassar, *Wawancara*, Makassar, 25 Maret 2016.

⁴³Fachruddin, Guru SMA Bosowa International School Makassar, *Wawancara*, Makassar, 25 Maret 2016.

kurang, walaupun masih ada juga peserta didik yang sudah mulai terbiasa melaksanakan ibadah tanpa dipaksa oleh guru.

Peneliti juga mewawancarai ibu Mawaddah menjelaskan bahwa :

Peserta didik yang tinggal diasrama setiap malam di jadwalkan untuk tahajjud, namun ada beberapa peserta didik memang agak sulit melaksanakan salat tahajjud karena susah bangun subuh. Begitu juga dengan puasa sunnah senin kamis, beberapa peserta didik sangat rajin melaksanakannya ada juga peserta didik sangat jarang melaksanakannya, hal ini di ketahui melalui data absensi, karena setiap kegiatan di asrama khususnya kegiatan keagamaan punya absen masing-masing termasuk absen tahajjud dan puasa sunnah.⁴⁴

Selanjutnya peneliti mewawancarai wakil kepala sekolah bidang kesiswaan yaitu

Ibu Erni, mengatakan bahwa :

Beberapa peserta didik sangat susah di atur, terutama kelas sosial yang biasa tidak melaksanakan salat berjamaah, terkadang tinggal di dalam kelas tidak ke mushallah atau bahkan kabur dari sekolah sehingga tidak mengikuti kegiatan-kegiatan keagamaan setelah salat, walaupun ada security anak-anak biasa mengelabui penjaga dengan cara lompat lewat pagar.⁴⁵

Untuk mempertegas bahwa perubahan akhlakul karimah peserta didik merupakan hasil dari pembelajaran pendidikan Agama Islam, maka peneliti mewawancarai salah seorang siswa kelas XII yaitu Muhammad Fadly mengatakan bahwa strategi pembelajaran guru PAI yang diterapkan sangat baik karena langsung praktek, misalnya peserta didik menjadi imam shalat ajib maupun shalat duha, membawakan kultum, yang jelas adalah semua hal-hal yang berkaitan dengan ibadah langsung diperaktekkan, dan juga sangat berpengaruh terhadap akhlak kami.⁴⁶

⁴⁴Mawaddah, Guru asrama Putri Bosowa International School Makassar, *Wawancara*, Makassar, 1 April 2016.

⁴⁵Erniyawanti, Wakil Kepala Sekolah bidang kesiswaan SMA Bosowa International School Makassar, *Wawancara*, Makassar, 4 April 2016.

⁴⁶ Muhammad Fadly , Kelas XII Science , wawancara oleh penulis, 10 juli 2016

Berdasarkan dari hasil wawancara tersebut diatas, peneliti dapat memahami bahwa dampak dari strategi pembelajaran pendidikan agama Islam terhadap akhlak peserta didik yang dilakukan di SMA Bosowa International School Makassar cukup baik, dengan melihat data-data yang ada di sekolah dan asrama yaitu absensi setiap kegiatan. Namun strategi yang digunakan oleh guru masih perlu diperbaiki, karena peneliti melihat bahwa pembinaan akhlakul karimah peserta didik belum maksimal.

2. Dampak pelajaran pendidikan agama Islam terhadap intrapersonal skill dan interpersonal skill

a. Disiplin

Dari hasil pengamatan peneliti bahwa peserta didik dalam hal kedisiplinan, mulai dari bangun tidur, makan bersama, berangkat sekolah, pakaian seragam, keluar-masuk asrama, tidur malam, mandi dan belajar mandiri sudah cukup baik, peneliti melihat bahwa rata-rata peserta didik baik putra maupun putri menjalankan aturan sesuai dengan apa yang telah ditetapkan, walaupun demikian masih ada juga beberapa peserta didik yang memang masih membutuhkan bimbingan yang ekstra dari guru, misalnya harus dipaksa bangun, tidur malam masih selalu diingatkan, makan bersama masih selalu ditegur, berangkat sekolah guru masih harus teriak-teriak baru bergerak. Hal ini menandakan bahwa peserta didik di SMA Bosowa belum semuanya sadar akan pentingnya kedisiplinan.

Selanjutnya peneliti mewawancarai bapak Fachruddin tentang dampak dari strategi pembelajaran terhadap kedisiplinan peserta didik, beliau menjelaskan bahwa:

Peserta didik pada awal masuk di sekolah ini hanya beberapa saja yang mampu mengikuti aturan di sekolah, seperti sangat susah mengikuti shalat berjamaah tepat waktu, makan bersama dengan mengantri mengambil makanan, datang kesekolah tepat waktu, dan mengikuti apel pagi, namun lambat laun melalui strategi-strategi yang guru gunakan, sebagian besar peserta didik sudah mulai mengikuti aturan

yang sekolah terapkan, walaupun masih ada beberapa peserta didik yang memang sangat sulit diarahkan untuk mengikuti aturan.⁴⁷

Begitu juga, peneliti mewancarai bapak Akbar, menjelaskan bahwa :

Sebagian besar dari peserta didik itu sudah menjalankan aturan dengan baik, misalnya bangun tepat waktu, mandi, tidak terlambat kesekolah, belajar malam, menjaga kebersihan dan kerapian, tapi memang ada sebagian peserta didik agak susah menjalankan aturan sekolah sehingga sering terlambat sekolah bahkan tidak pergi sekolah, tidak merapikan dan membersihkan kamar dan tempat tidurnya. Peserta didik yang tinggal diasrama ini berjumlah 130 an, dan yang suka melanggar aturan sekolah itu sekitar 15 sampai 20 orang.⁴⁸

Selain itu peneliti juga mewancarai Ibu Erniyawati, menjelaskan bahwa:

Peserta didik yang dulunya kurang disiplin dalam melaksanakan sholat berjamaah, makan bersama, kehadiran dalam kelas, *morning ceremony*, dan lain-lain, tapi sekarang sudah mulai tumbuh kesadaran peserta didik dalam menjalankan aktifitas keseharian di sekolah. Memang masih ada sebagian kecil peserta didik yang suka melanggar aturan misalnya tidak ikut salat jamaah, makan bersama, bolos dalam pelajaran, terlambat kesekolah. Ibu Erniyawati lanjut menambahkan bahwa dari 136 orang jumlah peserta didik ada sekitar 10-15 orang yang biasa melanggar aturan sekolah.⁴⁹

Dari hasil wawancara tersebut diatas, peneliti dapat menyimpulkan bahwa pembelajaran pendidikan agama Islam belum sepenuhnya tertanam dalam diri peserta didik, sehingga peserta didik belum menunjukkan kedisiplinan sebagaimana yang diharapkan oleh sekolah. Oleh karena itu, guru pendidikan agama Islam harus mencari strategi-strategi yang dapat merubah peserta didik agar lebih disiplin.

b. Tanggung Jawab

⁴⁷Fachruddin, Guru Pendidikan Agama Islam, wawancara oleh penulis di sekolah. 25 Maret 2016.

⁴⁸Akbar, Guru asrama bagian keagamaan, wawancara oleh penulis di sekolah. 30 April 2016.

⁴⁹Erniyawati, Wakil Kepala Sekolah Bagian Kesiswaan SMA Bosowa International School Makassar, *Wawancara*, Makassar, 4 April 2016.

Dari hasil wawancara dengan salah seorang guru yaitu Ibu Riza sativani menjelaskan bahwa:

Tanggung jawab disini ada dua, yaitu tanggung jawab terhadap akademik dan tanggung jawab non akademik. Tanggung jawab akademik misalnya, peserta didik mengerjakan tugas-tugas mata pelajaran, sedangkan tanggung jawab non akademik misalnya tugas-tugas organisasi atau kegiatan-kegiatan diluar mata pelajaran. Saya melihat peserta didik di SMA Bosowa dalam melaksanakan tanggung jawab yang diberikan sekolah sudah cukup baik, namun memang ada beberapa peserta didik yang oleh guru baru dikerjakan.⁵⁰

c. Pergaulan

Peneliti mewancarai Bapak Fachruddin menjelaskan bahwa :

Pergaulan peserta didik di SMA Bosowa mulai dari etika berbicara, bertoleransi dengan orang lain, solidaritas dan kepedulian sosial dan penyesuaian diri dengan lingkungan sekolah sudah cukup baik, tapi memang tidak bisa dipungkiri bahwa beberapa peserta didik akhlakunya kurang baik, tidak sopan sama guru, bahkan ada beberapa peserta didik melawan guru ketika mereka ditegur, mungkin saja ini merupakan pengaruh dari keluarganya juga yang kurang perhatian dengan anaknya.⁵¹

Selanjutnya untuk mendukung penjelasan dari bapak Fachruddin tadi, maka peneliti mewancarai pula ibu Erniyawati, beliau menjelaskan bahwa :

Dampak dari strategi pembelajaran terhadap akhlak atau perilaku peserta didik belum terlalu maksimal, terlihat dari masih banyak peserta didik yang ketika berbicara masih suka keluar kata-kata yang tidak sopan, kepedulian terhadap teman-temannya masih kurang sehingga membiarkan temannya melakukan hal-hal yang bertentangan dengan tata tertib sekolah, walaupun ada juga peserta didik yang perubahannya sangat drastis misalnya yang awalnya tidak memakai jilbab, sekarang sudah pakai, yang awalnya jarang melaksanakan salat, sekarang sudah mulai melaksanakan, yang dulunya tidak tau bergaul

⁵⁰Riza Sativani, Guru SMA Bosowa International School Makassar, *Wawancara*, Makassar, 4 April 2016.

⁵¹Fachruddin, Guru SMA Bosowa International School Makassar, *Wawancara*, Makassar, 25 Maret 2016.

dengan orang lain, sekarang sudah mulai bergaul dengan teman-temannya.⁵²

Untuk mempertegas hal tersebut, maka peneliti juga mewawancarai seorang siswa kelas XII yaitu Zikri Habibi, mengatakan bahwa strategi yang dilakukan oleh guru PAI dalam meningkatkan akhlak peserta didik sangat baik karena guru membrikan tanggung jawab dan kepercayaan kepada peserta didik, melatih peserta didik bagaimana bertanggung jawab, bagaimana supaya selalu disiplin, bagaimana cara berteman yang baik. Jadi strategi yang dilakukan oleh guru dalam meningkatkan akhlak peserta didik sangat baik.⁵³

Dari hasil wawancara tersebut diatas, peneliti dapat mengambil kesimpulan bahwa dampak dari startegi pembelajaran guru PAI di SMA Bosowa International belum maksimal, sehingga perlu strategi-strategi lain dalam merubah perilaku peserta didik misalnya guru harus banyak berkoordinasi dengan orang tua peserta didik dalam hal perubahan akhlak/ karakter dengan cara bekerjasama dalam membina dan mengawasi perilaku anak.

d. Pengembangan diri

Mengenai pengembangan diri siswa, peneliti melakukan wawancara dengan bapak Fachruddin, beliau menjelaskan bahwa :

Pembelajaran PAI terhadap peserta didik belum terlalu berdampak terhadap perkembangan dirinya, baik itu kepemimpinannya, inisiatifnya, kemandiriannya, dan ketekunannya dalam hal-hal kebaikan. Mungkin karena peserta didik yang ada di SMA Bosowa ini agak manja, bahkan sangat di manjakan oleh orangtuanya, sehingga untuk merubah kebiasaan mereka dirumah sangat susah atau butuh waktu yang agak lama. Walaupun beberapa peserta didik yang cukup berdampak, dan juga tergantung dari dukungan keluarga.⁵⁴

⁵²Erniyawati, Wakil Kepala Sekolah Bidang Kesiswaan SMA Bosowa International School Makassar, *Wawancara*, Makassar, 4 April 2016.

⁵³ Zikri Habibi, Kelas XII Science, wawancara penulis , 10 juli 2016

⁵⁴ Fachruddin, Guru SMA Bosowa International School Makassar, *Wawancara*, Makassar, 25 Maret 2016.

Selanjutnya peneliti mewancarai guru BK yaitu bapak Haeruddin Niva menjelaskan bahwa:

Pegembangan diri peserta didik yang ada di SMA Bosowa International School Makassar cukup baik, karena memang peserta didik selalu diajarkan menjadi pemimpin di setiap kegiatan sekolah, peserta didik mulai terbiasa mandiri dengan merapikan dan membersihkan kamar sendiri, membuat kegiatan-kegiatan sendiri misalnya kantin jujur, camping, dan kegiatan-kegiatan lainnya dengan cara mencari dana sendiri. Tapi memang ada beberapa peserta didik yang sangat butuh bimbingan dan pendampingan karena sangat susah nya merubah kebiasaan dari rumah, apalagi peserta didik yang orang tuanya kurang perhatian kepada anaknya.⁵⁵

Dari hasil wawancara tersebut diatas, dapat peneliti pahami bahwa dari segi pengembangan diri peserta didik di SMA Bosowa International school ini belum maksimal, karena kurangnya dukungan dari beberapa orang tua, apalagi ada beberapa orang tua yang menyerahkan pendidikan sepenuhnya oleh sekolah, terutama orang tua yang sibuk dengan pekerjaannya.

E. Pembahasan

Berkaitan dengan strategi pembelajaran yang diterapkan oleh guru pendidikan agama Islam di SMA Bosowa International School Makassar terhadap peningkatan akhlakul karimah peserta didik sudah sangat baik, mengingat bahwa dengan diterapkannya strategi pembelajaran inkuri, kerja kelompok, ekspositori, problem solving dan kooperatif, dengan diterapkannya strategi pembelajaran tersebut diatas, maka peserta didik lebih disiplin dalam mentaati aturan sekolah, misalnya salat tepat waktu, makan bersama tepat waktu, tidur tepat waktu, tidak terlambat masuk kelas, rajin mengerjakan tugas-tugas.

⁵⁵Haeruddin Niva, Guru SMA Bosowa International School Makassar, *Wawancara*, Makassar, 5 April 2016.

Selanjutnya, bapak fahrudin menjelaskan bahwa peserta didik setelah menerima materi pelajaran langsung di praktekan, sebagai contoh : pelajaran tentang salat, maka peserta didik langsung praktek salat, bahkan peserta didik dilatih menjadi imam salat secara bergantian. Bagitu juga puasa sunnah, tiap senin kamis peserta didik di data bagi yang berpuasa, bagitu juga salat dhuha tiap hari sebelum masuk kelas. Intinya, peserta didik di SMA Bosowa International school Makassar lebih menekankan banyak praktek langsung setelah menerima materi.

Berdasarkan hasil penelitian penulis bahwa strategi pembelajaran pendidikan agama Islam mempunyai pengaruh yang signifikan terhadap peningkatan akhlakul karimah peserta didik di SMA Bosowa International School Makassar, misalnya ada peserta didik yang dahulunya jarang melaksanakan salat, dengan starategi yang dilakukan oleh guru pendidikan agama Islam peserta didik tersebut sudah mulai rajin ibadah misalnya salat dhuha, tahajjud, puasa senin kamis dan salat berjamaah, walaupun masih ada juga peserta didik yang biasa tidak patuh terhadap aturan sekolah.

Peserta didik di SMA Bosowa International School Makassar dibiasakan melaksanakan hal-hal yang bersifat keagamaan, misalnya: melaksanakan salat berjamaah, puasa senin kamis, salat tahajjud, dan salat dhuha serta menghafal al-Qur'an. Begitu juga di SMA Bosowa International School peserta didik dibiasakan disiplin makan bersama, tidur tepat waktu, mandi tidak lebih dari 7 menit, belajar mandiri, berangkat kesekolah tepat waktu. Selain itu, peserta didik selalu dilatih atau di ajarkan menjadi pemimpin melalui organisasi sekolah maupun asrama, makanya itu setiap bulan diadakan pergantian ketua organisasi

sekolah dan asrama agar semua peserta didik merasakan menjadi pemimpin diantara teman-temannya.

Dalam meningkatkan akhlakul peserta didik di SMA Bosowa International School Makassar, maka kepala sekolah menekankan kepada semua guru dan civitas sekolah menjadi teladan terhadap peserta didik, agar peserta didik itu mencontoh guru-guru dan karyawan dalam hal kedisiplinan, misalnya guru datang ke sekolah tepat waktu, mengikuti salat berjamaah bersama dengan para peserta didik.

Di SMA Bosowa International School, dalam meningkatkan akhlakul karimah peserta didik, sekolah membuat aturan-aturan yang disebut dengan tata tertib sekolah, yang didalamnya terdapat aturan-aturan yang apabila peserta didik melanggar aturan tersebut maka akan mendapatkan hukuman, sebaliknya bagi peserta didik yang konsisten mengikuti aturan sekolah maka akan mendapatkan reward.

BAB V

PENUTUP

A. Kesimpulan

Berdasarkan dari hasil penelitian dan pembahasan yang telah penulis lakukan tentang strategi pembelajaran guru pendidikan agama Islam terhadap akhlakul karimah peserta didik, maka dapat diambil kesimpulan sebagai berikut :

1. Strategi pembelajaran guru pendidikan agama Islam dalam pembinaan akhlakul karimah peserta didik di SMA Bosowa International School Makassar dalam proses belajar mengajar menggunakan beberapa metode diantaranya adalah keteladanan, metode anjuran, metode ceramah, metode Tanya jawab, metode praktek atau pembiasaan, panhismen dan reward. Selain itu, sekolah mempunyai beberapa strategi dalam pembinaan akhlakul karimah peserta didik yaitu pendekatan secara personal, pembiasaan melakukan hal-hal yang baik, penciptaan komitmen bersama, dan pengelolaan program yang bagus.
2. Gambaran akhlakul karimah peserta didik di SMA Bosowa International School Makassar adalah religiusitas (salat berjamaah, salat rawatib, salat dhuha, salat tahajjud, puasa sunnah, bacaan Qur'an, hafalan Qur'an, zikir dan hafalan doa-doa harian), kedisiplinan (bangun tidur, mandi tepat waktu, makan bersama, berangkat kesekolah, keluar masuk asrama, kebersihan dan kerapian, seragam sekolah, mengikuti tata tertib sekolah), tanggung jawab (akademik dan non akademik), pergaulan (kerjasama, toleransi, etika dalam berbicara, penyesuaian diri, kepedulian social),

pengembangan diri (kepemimpinan, kemandirian, inisiatif, bekerja tekun, pantang menyerah dan selalu berusaha menjadi yang terbaik).

3. Dampak dari strategi pembelajaran pendidikan agama Islam terhadap akhlakul karimah peserta didik di SMA Bosowa International School Makassar adalah sudah menunjukkan perkembangan yang baik, perlahan tapi pasti peserta didik menunjukkan perubahan pada sikap dan mentalnya, meskipun diantara mereka masih ada yang belum menunjukkan perubahan yang baik namun hanya minoritas. Guru terus meningkatkan kualitas mengajarnya dengan menggunakan strategi yang tepat untuk membentuk peserta didik sesuai dengan harapan kita bersama.

B. Saran

Berdasarkan permasalahan yang peneliti bahas dalam tesis ini yaitu mengenai strategi pembelajaran guru pendidikan terhadap akhlakul karimah peserta didik di SMA Bosowa International School Makassar, maka peneliti hendak menyampaikan saran sebagai berikut :

1. Hendaknya guru selalu mencari strategi yang terbaik untuk pembelajaran pendidikan agama Islam, agar pembinaan akhlakul karimah peserta didik bisa lebih baik dan lebih efektif.
2. Hendaknya peserta didik selalu mengikuti aturan yang dibuat oleh sekolah, jika ada peserta didik yang melanggar aturan sekolah di tindak lebih cepat agar pelanggaran-pelanggaran itu tidak berlarut-larut dan berdampak tidak baik terhadap pembinaan akhlakul karimah peserta didik khususnya peserta didik yang lainnya.

DAFTAR PUSTAKA

Agama, Departemen RI. *Al-Qur'an dan Terjemahnya*.

A. Baki, Nasir. *Metode pembelajaran agama Islam*. Alauddin university press, Makassar, Des. 2012.

Ahmadi, Abu dan Noor Salimi. *Dasar-Dasar Pendidikan Agama Islam*. Ed.1, Cet. 5; Jakarta: Bumi Aksara, 2008.

al-Abrasy, Muhammad Athiyah . *Dasar-Dasar Pokok Pendidikan Islam*, terj. Bustani A. Ghani dan Djohar Bahri. Jakarta: Bulan Bintang, 1993.

Al-Hasyimi, Muhammad Ali. *Jati Diri Muslim*. Cet.I; Jakarta: Pustaka Al-Kautsar, 1999.

Ali, Mohammad Daud. *Pendidikan Agama Islam*. Ed.I; Jakarta: Rajawali Pers, 2008.

Al-Kaaf, Abdullah Zakiy. *Etika Islami Bimbingan Awal Menuju Hidayah Ilahi*. Cet. I; Bandung: CV Pustaka Setia, 2002.

Al-Maraghi, Ahmad Mustafa. *Terjemah Tafsir Al-Maraghi*. Semarang: PT Karya Toha Putra Semarang, 1993.

Amin, Ahmad. *Ilmu Akhlak Terjemahan*. Cet. 6; Jakarta: Bulan Bintang, 1991.

An-Nahlawi, Abdurrahman. *Prinsip-Prinsip dan Metode Pendidikan Islam dalam Keluarga, di Sekolah dan di Masyarakat*. Bandung: Diponegoro, 1992.

Anwar, Rosihan. *Akidah Akhlak*. Cet. I; Bandung: CV. Pustaka Setia, 2008.

Arifin, Muzayyin. *Kaplita Selektu Pendidikan Islam*. Edisi revisi; Jakarta: PT. Bumi Aksara, 2003.

Arikunto, Suharsimi.. *Manajemen Penelitian*. Jakarta: Rineka Cipta, 2007.

Asmaran. *Pengantar Studi Akhlak*. Cet. III; Jakarta: PT. Raja Grafindo Persada, 2002.

Bukhari, Imam. *Shahih Bukhari*. Beirut: Dar al-Kutub al-Ilmiah, 1992.

- Bungin, Burhan. *Penelitian Kualitatif: Komunikasi, Ekonomi, Kebijakan Publik, dan Ilmu Sosial lainnya*. Cet. 5: Jakarta; Kencana, November 2011.
- Daradjat,, Zakiah . *Ilmu Jiwa Agama*. Jakarta: Bulan Bintang: 2003.
- Darajat, Zakiyah dkk. *Ilmu Pendidikan Islam*. Cet. VIII; Jakarta: PT. Bumi Aksara, 2009.
- Djamarah, Syaiful Bahri dan Aswan Zain. *Strategi Belajar Mengajar*. Cet.III: Jakarta; PT. Rineka Cipta, 2006.
- Daradjat, Zakiah dkk. *Metodik Khusus Pengajaran Agama Islam*. Cet. 4, ed.2; PT. bumi aksara: Jakarta 2008.
- Daradjat,, Zakiah. *Kepribadian Guru*,. Jakarta: Bulan Bintang, 1990.
- Faisal, Sanafiah, *Metodologi Penelitian Sosial* . Cet. I; Erlangga, 2001
- Jaho, Syeikh Muhammad Jamil. *Tegur sapa untuk hati*. Cet.I; Jakarta: Yayasan Emiliyyatil Abbasiah, 2002.
- Majid, Abdul dan Dian Andayani. *Pendidikan Agama Islam Berbasis Kompetensi*. Cet. I; Bandung: PT. Remaja Rosdakarya, 2004.
- Marimba, Ahmad . *Pengantar Filsafat Pendidikan Islam*. Bandung: al-Ma'arif, 1989.
- Muhaimin dkk, *Strategi Belajar Mengajar*. Surabaya: Citra Media, 1996.
- Moleong, Lexy J. *Metodologi Penelitian Kuantitatif*. Bandung: Remaja Rosdakarya, 2012.
- Moeliono, D. Anton. *Kamus Besar Bahasa Indonesia*. Jakarta: Balai Pustaka, t.th.
- M. Arifin. *Ilmu Pendidikan Islam*. Ad. I. Cet.V; Jakarta: Bumi Aksara, 2000.
- Nata, Abuddin. *Metodologi Studi Islam*. Cet.III; Raja Grafindo Persada, 1999.
- Nizar, Samsul. *Filsafat Pendidikan Islam; Pendekatan Historis, Teoritis dan Praktis*. Jakarta: Ciputat Press, 2002.
- Pedoman penulisan Tesis dan Disertasi Program Pascasarjana UIN Alauddin Makassar*. Cet. I; Makassar : Alauddin University Press, 2013.

- Sanjaya, Wina. *Strategi Pembelajaran Berorientasi Standar Proses Pendidikan*. Cet. 4; Jakarta: Kencana, 2006.
- Selamat, Kasmuri dan Ihsan Sanusi. *Ahlak Tasawuf: Upaya Meraih Keahlian Budi dan Kedekatan Ilahi*. Cet. 1; Jakarta: Kalam Mulia, 2012.
- Sulaiman, Abu daud bin Isa al-Sijistani. *Sunan Abu Daud*. Al-Maktabah al-Kubra' Perpustakaan Digital Multimedia, hadist no. 4062.
- Supeno, Hadi. *Potret Guru*. Jakarta: Pustaka Sinar Harapan, 1995.
- Soenarjo, dkk. *al-Qur'an dan Terjemahnya*. Semarang: Toha Putra, 1989.
- S. Nasution. *Pendekatan dalam Proses Belajar Mengajar*. Jakarta: Bumi Aksara, 1992.
- S. Margono. *Metodologi Penelitian Pendidikan*. Cet. I; Jakarta: PT. Rineka Cipta, 2007.
- Sugiyono. *Metode Penelitian Pendidikan: Pendekatan Kuantitatif, Kualitatif, dan R&D*. Cet. 14; Bandung: Alfabeta, 2012.
- T. Ibrahim dan Darsono. *Membangun Akidah dan Akhlak*. Solo: PT. Tigaserangkai Pustaka mandiri, 2009.
- Tholikhah, Imam. *Mereka Bicara Pendidikan Islam (Sebuah Bunga Rampai)*. Jakarta: PT. RajaGrafindo Persada, 2009.
- Tim penyusun kamus Besar. *Kamus Besar Bahasa Indonesia*.
- Thoah, Chabib. *Kapita Selekta Pendidikan Islam*. Yogyakarta: Pustaka Pelajar, 1996.
- Utsman,, Moh. Uzer. *Menjadi Guru Profesional*. Bandung: Remaja Rosdakarya, 1992.
- Yamin, Martinis dan Bansu I. Ansari. *Taktik Mengembangkan Kemampuan Individual Siswa*. Cet. Ke-2; Jakarta: Gaung Persada Press, 2009.
- Zainuddin, dkk. *Seluk Beluk Pendidikan al-Ghazali*. Jakarta: Bumi Aksara, 1991.
- Zahrudin AR. *Pengantar Ilmu Akhlak*. Cet. I; Jakarta: PT. Raja Grafindo Persada, 2004.
- Zahri, Mustafa. *Kunci Memahami Tasawuf*. Surabaya: PT. Bina Ilmu, 1976.

LAMPIRAN

BENTUK PEMBINAAN PESERTA DIDIK DI ASRAMA

ASPEK	JENIS KEGIATAN	TUJUAN	RENCANA PELAKSANAAN			BENTUK KEGIATAN
			HARI	WAKTU	TEMPAT	
BAHASA	English Course	Meningkatkan kemampuan siswa dalam bahasa Inggris	Jumat Malam Minggu Malam	Setelah Isya	Lt. 1 & 8	Training Instruktur tahap awal bagi siswa persiapan menjadi tutor sebaya
	Conversation Class	Melatih kemampuan Speaking	Sabtu Malam	Setelah Isya	Lt. 1 & 8	Praktis
	Free Discussion	Melatih kemampuan Speaking	Sabtu Pagi	Setelah Joging	Karebosi	Praktis
	Nonton Bareng	Hiburan dan latihan pendengaran bahasa Inggris siswa-siswi	Sabtu Malam	Setelah Isya	Lt. 1	Menonton film-film pilihan berbahasa Inggris yang mendidik

AGAMA	Tadarrus Surah Pilihan & Tafsir	Membantu siswa-siswi menghafal surah pilihan	Kamis Malam	Setelah Isya	Mushollah	Membaca bersama dibimbing oleh guru dan dijelaskan oleh guru
	Bimbingan Praktek Ibadah	Evaluasi dan pementapan tata cara ibadah serta hafalan doa harian			Mushollah	Bimbingan praktek oleh guru
	Hafalan Surah Pendek	Menambah jumlah hafalan Quran siswa-siswi			Mushollah	Siswa-siswi mengajukan hafalan kepada guru sesuai limitasi
	Dzikir Pagi	Membantu siswa-siswi dalam membiasakan diri dan menghafalkan bacaan dzikir pagi dan petang	Setiap Hari	Setelah Subuh	Mushollah	Membaca bersama dipimpin oleh guru

<p>Dzikir Setelah Shalat</p>	<p>Membantu siswa-siswi dalam membiasakan diri dan menghafalkan bacaan dzikir setelah shalat</p>	<p>Setiap Hari</p>	<p>Setelah Shalat Berjamaah</p>	<p>Mushollah</p>	<p>Membaca bersama dipimpin oleh siswa-siswi yang bertugas</p>
<p>Tajwid & Tahsin Qiraah</p>	<p>Standarisasi bacaan Quran siswa-siswi dengan tajwid yang benar dan membantu siswa-siswi dalam menghafal Juz Amma</p>	<p>Setiap Hari</p>	<p>Sebelum Magrib (17.45)</p>	<p>Mushollah</p>	<p>Membaca bersama dipimpin dan dijelaskan oleh guru</p>

	Bimbingan Hadits	Bimbingan akhlak dan menambah wawasan keagamaan siswa-siswi	Setiap Hari	Setelah Subuh	Mushollah	Dibacakan dan dijelaskan oleh guru dan didengarkan oleh siswa
	Tahajjud Berjamaah	Membangun kebiasaan shalat malam	Sabtu dinihari	Pukul 03.30	Mushollah	Shalat berjamaah dipimpin oleh guru
	Puasa Sunnah	Membangun kebiasaan berpuasa	Hari Senin & Kamis Optional untuk memenuhi target pencapaian tiap siswa-siswi selama 1 bulan			-
	Shalat Jamaah	Menanamkan dan membangun kesadaran dan kebiasaan beribadah	Setiap Hari	Awal Waktu Shalat	Mushollah	Dipimpin oleh guru

<p style="text-align: center;">KEDISIPLINAN, TANGGUNG JAWAB, PERGAULAN,,PENGEMBANGAN DIRI</p>	<p style="text-align: center;">Motivasi,Ceramah dan Evaluasi Umum</p>	<p>Mengevaluasi kegiatan dan kedisiplinan dalam seminggu serta mengembalikan semangat dan konsentrasi belajar setelah check out mingguan</p>	<p>Ahad Malam</p>	<p>Setelah Isya</p>	<p>Lt. 1 & Lt. 8</p>	<p>Ceramah dan motivasi oleh guru</p>
<p style="text-align: center;">OLAH RAGA</p>	<p style="text-align: center;">Joging</p>	<p>Menjaga kesehatan dan kebugaran siswa-siswi</p>	<p>Sabtu Pagi Ahad Pagi</p>	<p>Setelah Subuh</p>	<p>Karebosi & Losari</p>	<p>Berbaris bersama didampingi oleh guru</p>
	<p style="text-align: center;">Senam</p>	<p>Menjaga kesehatan dan kebugaran siswa-siswi</p>	<p>Sabtu Pagi Ahad Pagi</p>	<p>Setelah Subuh</p>	<p>Lt. 1 & Lt. 8</p>	<p>Senam bersama dibimbing oleh guru</p>

	Renang	Menjaga kesehatan dan kebugaran siswa-siswi	Sabtu Sore	Setelah Ashar	Kondisional	Dilatih oleh guru
	Piknik	Menjaga kesehatan, kebugaran dan kebugaran siswa-siswi	Sabtu (Kondisional)	Kondisional	Kondisional	Diorganisir oleh siswa-siswi dengan pendampingan guru

LAMPIRAN

FOTO-FOTO WAWANCARA DAN KEGIATAN



Wawancara bersama dengan pembina asrama putri



Wawancara bersama dengan guru Pendidikan Agama Islam

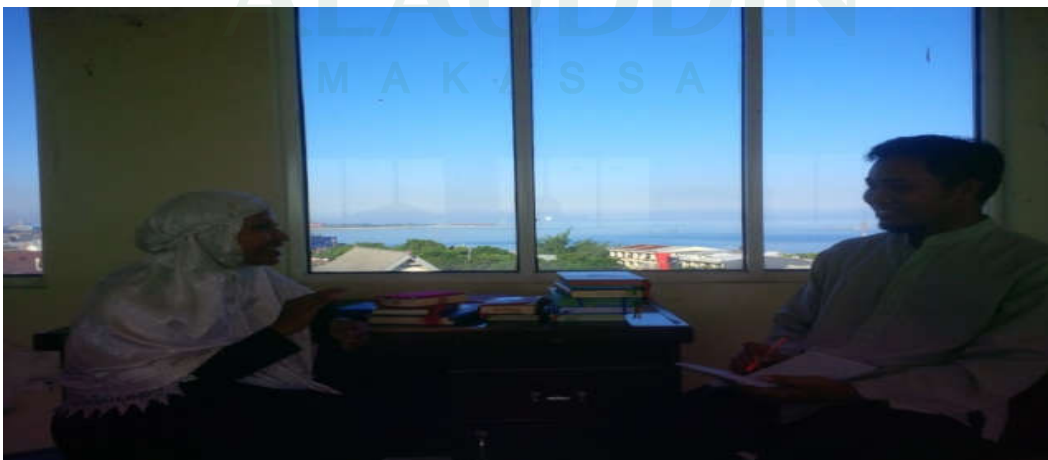

Wawancara bersama dengan Wakil Kepala Sekolah



Asrama Bosowa International School Makassar



Sekolah SMA Bosowa International School Makassar



Peserta didik sedang melaksanakan sholat berjama'ah



Peserta didik sedang melaksanakan tadarrus Al-Qur'an



Peserta didik sedang mendengarkan pengajian



Peserta didik sedang belajar terbimbing



Peserta didik melaksanakan rutinitas di malam jum'at yakni yasinan bersama



Peserta didik sedang makan bersama



Peserta didik sedang mendengarkan kajian kitab

PEDOMAN WAWANCARA

- a. Pedoman wawancara untuk kepala sekolah
 - 1) Apa visi dan misi dari sekolah Bosowa Internasional School?
 - 2) Bagaimana sejarah berdirinya sekolah Bosowa International School?
 - 3) Strategi apa yang digunakan oleh guru di Bosowa dalam meningkatkan akhlakul karimah peserta didik!
- b. Pedoman wawancara untuk wakil kepala sekolah
 - 1) Bagaimana menurut bapak/ibu tentang kedisiplinan peserta didik dalam menaati peraturan di sekolah?
 - 2) Bagaimana penerapan kedisiplinan seragam sekolah?
 - 3) Bagaimana dampak strategi pembelajaran terhadap kedisiplinan peserta didik?
- c. Pedoman wawancara untuk guru pendidikan agama Islam
 - 1) Strategi pembelajaran apa yang bapak gunakan dalam proses belajar mengajar di kelas?
 - 2) Metode apa yang bapak gunakan dalam proses belajar mengajar di kelas?
 - 3) Bagaimana bentuk pembinaan keagamaan yang diterapkan disekolah?
 - 4) Bagaimana etika pergaulan siswa di sekolah?
 - 5) Bagaimana dampak strategi pembelajaran terhadap ibadah peserta didik?
 - 6) Bagaimana dampak strategi pembelajaran terhadap kedisiplinan peserta didik?
- d. Pedoman wawancara untuk guru dan guru Bimbingan Konselor
 - 1) Siapa saja yang bertanggungjawab terhadap akhlakul karimah peserta didik?
 - 2) Bagaimana etika pergaulan siswa di sekolah?
 - 3) Bagaimana cara mengontrol kedatangan peserta didik di sekolah?
 - 4) Bagaimana menerapkan kesadaran menjaga kebersihan terhadap peserta didik?
 - 5) Bagaimana dampak dari strategi pembelajaran terhadap sikap tanggung

jawab peserta didik?

e. Pedoman wawancara untuk guru asrama

- 1) Apa saja bentuk kegiatan peserta didik di asrama?
- 2) Bagaimana pelaksanaan puasa, tahajjud, dan sholat jama'ah peserta didik di asrama?
- 3) Bagaimana penerapan disiplin bangun tidur di asrama?
- 4) Bagaimana system belajar mandiri peserta didik di asrama?
- 5) Bagaimana system pemberangkatan peserta didik dari asrama-sekolah dan dari sekolah-asrama?
- 6) Bagaimana menurut bapak/ibu tentang kedisiplinan peserta didik dalam menaati peraturan di asrama?
- 7) Bagaimana system bimbingan akademik peserta didik di asrama?
- 8) Bagaimana etika pergaulan peserta didik di asrama?
- 9) Kapan kegiatan olahraga dilaksanakan di asrama?
- 10) Bagaimana dampak strategi pembelajaran terhadap ibadah peserta didik?
- 11) Bagaimana dampak strategi pembelajaran terhadap kedisiplinan peserta didik?

**PERMOHONAN PENANDATANGANAN
IJAZAH S2 (MAGISTER)
PASCASARJANA UIN ALAUDDIN MAKASSAR**

1. Nama : Muhammad Yusuf.....
2. NIM : 80100213148
3. Jenis Kelamin : Laki-Laki
4. Tempat Tgl. Lahir : Bonto Padang, 03 juli 1985.....
5. Pekerjaan : Karyawan Swasta.....
6. Alamat : Jl Mamoja 4 Dalam No.9 Makassar
7. Kelurahan/Desa* : Tamalate
8. Kecamatan : Mangasa
9. Kota/Kabupaten* : Makassar
10. Provinsi : Sulawesi Selatan.....
11. Tanggal/Tahun Masuk : 2014
12. Tanggal/Tahun Lulus : 2016
13. Konsentrasi : Pendidikan Agama Islam.....
14. IPK : 3.73.....
15. No. Urut Alumni :
16. Tanggal Pengajuan
Penandatanganan Ijazah :
17. No. Seri Ijazah : **Un.06/PI/PP.01.1/ /2016**
18. No. Reg. PS.3 :
19. Judul Tesis : Strategi Pembelajaran Guru PAI Dalam
Meningkatkan Akhlakul Karimah Peserta didik di SMA
Bosowa International School Makassar.....

Mengetahui
An. Direktur
Asisten Direktur I

Prof. Dr. H. Achmad Abu Bakar, M.Ag.
NIP. 19700701 199403 1 001



Samata,

2016

Yang Bersangkutan

Muhammad Yusuf

Catatan :

* Coret Salah Satu

Lampiran : 4

Surat Keterangan Wawancara

Yang bertanda tangan dibawah ini:

Nama : Fachruddin, S.Pd.I

Pekerjaan : Guru Pendidikan Agama Islam

Telah diwawancarai pada tanggal 25 Maret 2016 di SMA Bosowa International School Makassar.

Demikian surat keterangan ini dibuat.

Wassalam

Yang Diwawancarai,

Fachruddin, S.Pd.I



Surat Keterangan Wawancara

Yang bertanda tangan dibawah ini:

Nama : Erniyawati, M.A

Pekerjaan : Guru

Jabatan : Wakil Kepala Sekolah Bagian Kesiswaan

Telah diwawancarai pada tanggal 04 April 2016 di SMA Bosowa International School Makassar.

Demikian surat keterangan ini dibuat.

Wassalam

Yang Diwawancarai,

Erniyawati, M.A



Surat Keterangan Wawancara

Yang bertanda tangan dibawah ini:

Nama : Haeruddin Niva, S.Psi, M.Pd

Pekerjaan : BK (Bimbingan Konseling)

Telah diwawancarai pada tanggal 05 April 2016 di SMA Bosowa International School Makassar.

Demikian surat keterangan ini dibuat.

Wassalam

Yang Diwawancarai,

Haeruddin Niva, S.Psi, M.Pd



Surat Keterangan Wawancara

Yang bertanda tangan dibawah ini:

Nama : Akbar, S.Pd.I , M.E.Sy

Pekerjaan : Pembina Asrama

Telah diwawancarai pada tanggal 30 April 2016 di SMA Bosowa International School Makassar.

Demikian surat keterangan ini dibuat.

Wassalam

Yang Diwawancarai,

Fachruddin, S.Pd.I



Surat Keterangan Wawancara

Yang bertanda tangan dibawah ini:

Nama : Mawaddah, S.Pd.I

Pekerjaan : Pembina

Telah diwawancarai pada tanggal 30 April 2016 di SMA Bosowa International School Makassar.

Demikian surat keterangan ini dibuat.

Wassalam

Yang Diwawancarai,

Mawaddah, S.Pd.I



Surat Keterangan Wawancara

Yang bertanda tangan dibawah ini:

Nama : Rahmania Rahman, S.Pd, M.Pd

Pekerjaan : Pembina

Telah diwawancarai pada tanggal 30 April 2016 di SMA Bosowa International School Makassar.

Demikian surat keterangan ini dibuat.

Wassalam

Yang Diwawancarai,

Rahmania Rahman, S.Pd, M.Pd

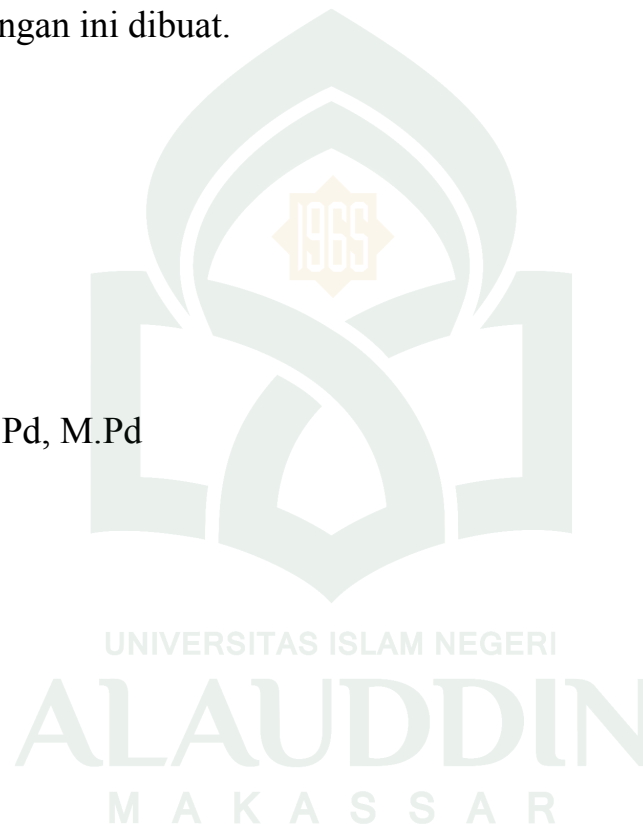

Surat Keterangan Wawancara

Yang bertanda tangan dibawah ini:

Nama : A. Sulhaerah, S.Pd.

Pekerjaan : Pembina

Telah diwawancarai pada tanggal 30 April 2016 di SMA Bosowa International School Makassar.

Demikian surat keterangan ini dibuat.

Wassalam

Yang Diwawancarai,

A.Sulhaerah, S.Pd



Surat Keterangan Wawancara

Yang bertanda tangan dibawah ini:

Nama : Euis Tresna, S.Pd, M.Si

Pekerjaan : Guru Biologi

Jabatan : Kepala Sekolah

Telah diwawancarai pada tanggal 22 Maret 2016 di SMA Bosowa International School Makassar.

Demikian surat keterangan ini dibuat.

Wassalam

Yang Diwawancarai,

Euis Tresna, S.Pd, M.Si



Surat Keterangan Wawancara

Yang bertanda tangan dibawah ini:

Nama : Sudarman Djabbar, S.Pd.

Pekerjaan : Pembina

Telah diwawancarai pada tanggal 30 April 2016 di SMA Bosowa International School Makassar.

Demikian surat keterangan ini dibuat.

Wassalam

Yang Diwawancarai,

Sudarman Djabbar, S.Pd.



Surat Keterangan Wawancara

Yang bertanda tangan dibawah ini:

Nama : Muhammad Yusuf, S.Pd.I

Pekerjaan : Guru

Jabatan : Kepala asrama

Telah diwawancarai pada tanggal 22 Maret 2016 di SMA Bosowa International School Makassar.

Demikian surat keterangan ini dibuat.

Wassalam

Yang Diwawancarai,

Muhammad Yusuf, S.Pd.I



Lampiran : 5

TATA TERTIB BOSOWA INTERNATIONAL SCHOOL

BAB I KETENTUAN UMUM

Pasal 1. Ketentuan Umum

Sebagai sekolah berasrama, lingkungan sekolah dan asrama menjadi lingkungan keseharian siswa. Oleh karenanya, asrama dan sekolah merupakan satu kesatuan yang utuh dan saling mendukung. sehingga diperlukan Tata Tertib yang mengatur semua tata kehidupan di sekolah dan asrama.

BAB II TUGAS DAN KEWAJIBAN SISWA

Tugas dan kewajiban siswa adalah sesuatu yang harus dilaksanakan dan menjadi tanggung jawab setiap siswa. Tugas dan kewajiban siswa Bosowa International School adalah :

1. Mengikuti seluruh kebijakan dan keputusan yang ditetapkan oleh sekolah.
2. Mengikuti seluruh kegiatan sekolah.
3. Saling menghormati dalam bersikap, berbicara, berfikir dan bertindak.
4. Memelihara sarana prasarana, kebersihan, ketertiban, keamanan, kerapian, keindahan, keakraban dan kenyamanan lingkungan Bosowa International School.
5. Berpakaian rapi dan sopan sesuai ketentuan.
6. Mengucapkan dan/atau menjawab salam serta berjabat tangan bila bertemu dengan guru, karyawan, sesama siswa dan tamu.

Pasal 2. Ketentuan Berpakaian

1. Siswa diwajibkan berpakaian rapi, bersih, sopan, dan tidak ketat. Pakaian siswa terdiri dari : seragam sekolah dan pakaian harian
2. Seragam yang digunakan hanya yang disediakan sekolah:
 - 2.1 Siswa putra : Kemeja putih (bernama), kemeja batik, dasi, ikat pinggang hitam, kaos kaki putih, sepatu hitam (bukan sepatu sandal)
 - 2.2 Siswa putri : Kemeja putih (bernama), kemeja batik, dasi, kaos kaki putih, sepatu hitam (bukan sepatu sandal)
3. Pakaian seragam sekolah terdiri dari:
 - 3.1 Senin : Kemeja putih, celana/rok krem, dasi, jas, kaos kaki

- 3.2 Selasa : putih, sepatu hitam
Kemeja putih, celana/rok krem, dasi, rompi, kaos kaki putih, sepatu hitam
- 3.3 Rabu : Kemeja putih, celana/rok krem, dasi, jas, kaos kaki putih, sepatu hitam

- 3.4 Kamis : Kemeja putih, celana/rok krem, dasi, rompi, kaos kaki putih, sepatu hitam

- 3.5 Jumat : Batik, celana/rok krem, kaos kaki putih, sepatu hitam

- 3.6 Sabtu : Pakaian olahraga, kaos kaki dan sepatu olahraga.

4. Pakaian harian siswa terdiri dari :

4.1 Pakaian bebas

- Siswa : celana di bawah lutut, celana di pinggang, tidak kelihatan pinggul, tidak menggunakan sandal jepit
putra
Siswa : atasan tertutup dan minimal di bawah pinggul, menggunakan celana/rok panjang, tidak menggunakan sandal jepit
putrid

- ##### 4.2 Pakaian olahraga bebas
- : sesuai dengan jenis olahraga, celana pendek minimal sebatas lutut dan bagi putri ber lengan minimal 1/3 panjang lengan (hanya digunakan pada saat olahraga)

- ##### 4.3 Pakaian mandi
- : saat keluar masuk kamar mandi menggunakan baju handuk atau pakaian sopan (tidak menggunakan handuk)

5. Siswa yang akan beraktivitas di lingkungan sekolah pada hari dan jam kerja tetap menggunakan seragam sekolah dan bersepatu.

Pasal 3. Ketentuan Berpenampilan

1. Ketentuan rambut:

1.1. Siswa Putra

- a) Panjang rambut bagian depan tidak menyentuh alis mata atau panjang rambut tidak lebih dari 3 cm
- b) Panjang rambut bagian samping kiri dan kanan tidak menyentuh daun telinga atau panjang rambut tidak lebih 2 cm dan tidak berjambang
- c) Panjang rambut bagian belakang tidak menyentuh kerah baju atau panjang rambut tidak lebih dari 2 cm
- d) Rapi, sopan dan tidak bermodel (seperti PUNK, SPIKE, MOHAWK, dll.) permukaan yang tidak rata (tipis tebal yang wajar), tidak di cat warna-warni, dikuncir, tidak bermodel dan bergaya seperti wanita.

1.2. Siswa tidak diperbolehkan mencat rambut selain warna hitam.

2. Siswa putra tidak diperbolehkan menggunakan anting dan kalung.

3. Siswa tidak bertato
4. Siswa putri tidak diperkenankan menggunakan perhiasan dan *make up*.
5. Siswa putri tidak diperkenankan menggunakan cat kuku/kutek

Pasal 4. Ketentuan Assembly

1. Setiap pagi siswa wajib mengikuti assembly pagi pada pukul 07.15 WITA, di halaman gedung BMDI untuk berdoa, membaca ikrar, pemeriksaan kelengkapan dan kerapian seragam, pengumpulan barang yang tidak diperbolehkan dibawa ke sekolah serta absensi kehadiran.
2. Assembly dipimpin oleh guru yang bertugas dan dihadiri oleh semua guru.
3. Pemimpin barisan assembly adalah siswa yang mendapat tugas secara bergantian.

Pasal 5. Ketentuan Jam Belajar

1. Hari belajar adalah hari Senin-Sabtu.
2. Hari Sabtu diisi dengan kegiatan olah raga dan ekstrakurikuler yang diatur oleh sekolah.
3. Kegiatan belajar di sekolah berlangsung pukul 07.30 - 17.00 WITA, sesuai jadwal pelajaran yang berlaku. Sebelum jam 17.00 WITA, siswa tidak diizinkan meninggalkan sekolah.
4. Upacara bendera hari Senin dilaksanakan sebulan sekali pada tanggal 17 dan dihadiri oleh seluruh sivitas Bosowa International School.
5. Istirahat

a.	Istirahat I	:	09.15 - 09.45 WITA	Sholat dhuha (muslim)
b.	Istirahat II	:	12.00 - 13.00 WITA	Sholat dhuhur (muslim) dan makan siang
c.	Istirahat III	:	15.15 - 15.45 WITA	Sholat ashar (muslim)

6. Selama istirahat kelas harus dalam keadaan kosong, lampu dan smartboard dimatikan oleh guru bidang studi jam kedua, kelima dan kedelapan.
7. Selama jam pelajaran intrakurikuler berlangsung dan jam istirahat, siswa dilarang pulang ke asrama kecuali atas seijin guru piket dan guru PA.
8. Kegiatan remedial dan pembimbingan belajar diatur oleh Wakil Kepala Sekolah bidang Kurikulum.
9. Siswa dilarang masuk ke kelas lain selama kegiatan belajar mengajar berlangsung kecuali atas izin guru piket dan guru yang mengajar di kelas.

Pasal 6. Ketentuan Tidak Mengikuti Pelajaran

1. Siswa diperkenankan tidak mengikuti pelajaran karena penugasan oleh sekolah, mewakili sekolah, keperluan keluarga, harus mendapat rekomendasi dari Kepala Sekolah atau Wakil Kepala Sekolah bidang Kesiswaan atau Wakil Kepala Sekolah bidang Kurikulum.

2. Siswa yang tidak mengikuti pelajaran dengan alasan pasal 6 ayat 1, wajib lapor kepada guru piket untuk mendapatkan surat izin dan diserahkan ke guru bidang studi yang ditinggalkan tembusan kepada kepala asrama.
3. Siswa yang tidak mengikuti pelajaran karena sakit harus dibuktikan dengan Surat Rekomendasi dari paramedik.
 - 3.1. Surat Rekomendasi sakit disampaikan kepada Kepala Sekolah melalui Guru PA.
 - 3.2. Bila siswa sakit pada jam intrakurikuler akan ditangani oleh paramedik.
 - 3.3. Bila siswa sakit di asrama tidak diperkenankan meninggalkan asrama pada hari tersebut kecuali untuk berobat dan atau pulang.
4. Siswa dianggap alpa bila tidak ada surat rekomendasi (pasal 6 ayat 1&3)
5. Siswa yang kehadirannya kurang dari 90% tanpa alasan apapun (alpa) dari jumlah total tatap muka di kelas per semester, tidak diperkenankan mengikuti ulangan umum akhir semester.
6. Jika siswa terlambat masuk kelas lebih dari 15 menit wajib mendapatkan rekomendasi dari guru piket dan dapat memasuki kelas dengan membawa izin dari guru piket.
7. Siswa tetap berada di dalam kelas pada saat pergantian mata pelajaran

Pasal 7. Ketentuan Extrakurikuler

1. Kegiatan ekstrakurikuler di bawah tanggung jawab Wakil Kepala Sekolah bidang Kesiswaan, guru OSIS dan guru penanggung jawab program ekstrakurikuler.
2. Siswa kelas VII, VIII, X dan XI wajib mengikuti salah satu kegiatan ekstrakurikuler yang ada di sekolah yaitu Pramuka, Paduan Suara atau jenis lain yang ditetapkan sekolah.
3. Jenis ekstrakurikuler pilihan meliputi :
 - Olahraga : sepakbola, basket, capoeira, sepak takraw, futsal, bulutangkis.
 - Non Olahraga : band, fotografi, film maker, teater, tari tradisional dan tari modern, debat bahasa inggris, science club, social club, jurnalistik, paduan suara, broadcast, rohis.
4. Siswa wajib mengikuti kegiatan ekstrakurikuler wajib dan ekstrakurikuler pilihan maksimal 2 jenis.
5. Waktu dan tempat kegiatan ekstrakurikuler
 - Senin - Jumat : 15.45 - 17.00 WITA (di sekolah)
 - Sabtu : 10.00 - 12.00 WITA (di sport center)
6. Kegiatan yang dilakukan di luar kampus Bosowa International School didampingi pelatih dan dalam kontrol guru ekstrakurikuler dan harus kembali ke Bosowa International School paling lambat pukul 17.30, sehingga tidak terlambat mengikuti kegiatan di asrama.

7. Setiap kehadiran siswa pada kegiatan ekstrakurikuler akan dicatat dan akan disampaikan kepada Wakil Kepala Sekolah bidang Kesiswaan untuk dievaluasi setiap bulannya.
8. Jika siswa tidak hadir pada kegiatan ekstrakurikuler 3 kali pertemuan secara berturut-turut tanpa keterangan, siswa tersebut dinyatakan mengundurkan diri.
9. Penilaian terhadap kegiatan ekstrakurikuler akan tertuang dalam laporan bulanan siswa kepada orang tua.
10. Siswa yang berprestasi dan membawa nama baik sekolah berhak mendapatkan penghargaan dari sekolah.
11. Siswa yang berprestasi dan membawa nama baik sekolah dan mendapatkan hadiah dalam bentuk uang maka uang tersebut menjadi milik siswa sepenuhnya.
12. Siswa yang berprestasi dan membawa nama baik sekolah dan mendapatkan hadiah berupa piala atau medali, maka piala atau medali tersebut akan menjadi milik sekolah dan sekolah membuat duplikat untuk diberikan kepada siswa.

Pasal 8. Ketentuan Perizinan

1. Siswa hanya diizinkan pulang setiap sebulan sekali dan pada hari libur yang telah ditentukan.
 - 1.1. Siswa harus menggunakan buku penghubung pada saat keluar masuk kampus Bosowa International School
 - 1.2. Pada waktu minggu pulang seluruh siswa wajib pulang, kecuali yang mendapatkan rekomendasi dari sekolah untuk tinggal di asrama.
 - 1.3. Izin keluar dan masuk kampus Bosowa International School pada hari Senin - Jum'at pukul 07.00 - 17.00 WITA harus berdasarkan rekomendasi Kepala Sekolah atau Wakil Kepala Sekolah bidang Kurikulum atau Wakil Kepala Sekolah bidang Kesiswaan dan ditandatangani oleh guru PA dengan tembusan kepada kepala asrama.
 - 1.4. Izin keluar dan masuk kampus Bosowa International School pada hari Senin - Jum'at pukul 17.00 - 07.00 WITA harus berdasarkan rekomendasi Kepala Asrama dan ditandatangani oleh guru asrama serta petugas security.
 - 1.5. Izin keluar dan masuk ke Kampus Bosowa International School pada hari Sabtu-Minggu harus berdasarkan rekomendasi Kepala Asrama dan ditandatangani oleh guru asrama serta petugas security yang bertugas.
 - 1.6. Siswa yang izin pulang wajib kembali ke asrama Bosowa International School maksimal pukul 17.00 WITA pada hari yang telah ditentukan dengan membawa buku penghubung yang telah ditandatangani oleh orang tua atau wali.

- 1.8. Siswa yang tidak dapat kembali ke asrama Bosowa International School pada waktu yang telah ditentukan, maka pihak keluarga harus memberitahukan sebelumnya kepada Kepala Asrama.
- 1.8. Siswa yang pulang dan kembali ke asrama Bosowa International School harus didampingi oleh orang tua atau wali atau orang yang diberi kuasa oleh orang tua.
- 1.9. Siswa tidak diperkenankan pulang di luar waktu jadwal pulang bulanan, kecuali dengan alasan khusus seperti: sakit, kematian, pernikahan keluarga.
- 1.10. Untuk kegiatan umrah orang tua siswa harus mengajukan izin minimal satu bulan sebelumnya.
- 1.11. Siswa yang izin pulang dengan alasan khusus pada pasal 8 ayat 1.10 wajib menyampaikan permohonan izin kepada kepala sekolah melalui faksimili ke Bosowa International School di (0411) 855 123, 855 211 selambat-lambatnya 3 hari sebelumnya.
2. Siswa yang keluar masuk asrama Bosowa International School harus menaati peraturan yang telah dibuat oleh Bosowa International School.
 - 2.1. Seluruh siswa harus meninggalkan asrama pukul 06.30 WITA untuk pergi ke sekolah.
 - 2.2. Siswa hanya diperkenankan masuk asrama setelah selesai kegiatan intrakurikuler, kecuali ada hal yang mendesak dengan seizin Wakil Kepala Sekolah bidang Kurikulum dan Wakil Kepala Sekolah bidang Kesiswaan serta didampingi oleh Guru PA.
 - 2.3. Siswa tidak diperkenankan keluar dari asrama setelah pukul 17.30.
3. Siswa yang meninggalkan pelajaran atau terlambat masuk kelas karena urusan sekolah harus mendapat izin terlebih dahulu dari guru yang mengajar dan guru piket..
4. Siswa yang meninggalkan pelajaran untuk kegiatan khusus di lingkungan Bosowa International School harus mendapatkan izin dari Wakil Kepala Sekolah bidang Kesiswaan dan Wakil Kepala Sekolah bidang Kurikulum.
5. Siswa yang meninggalkan pelajaran untuk kegiatan khusus di luar lingkungan Bosowa International School harus mendapatkan izin dari Wakil Kepala Sekolah bidang Kesiswaan dan Wakil Kepala Sekolah bidang Kurikulum yang ditembuskan ke Asrama.
6. Siswa yang diizinkan mengikuti lomba atau kegiatan di luar sekolah atau kejuaraan yang diselenggarakan oleh pihak luar, harus mendapat rekomendasi dari Guru PA, Guru bidang studi yang ditinggalkan dan memenuhi syarat mengikuti lomba.
7. Siswa yang tidak mengikuti kegiatan keasramaan harus melapor Guru PA dan izin kepada Kepala Asrama.
8. Siswa yang tidak mengikuti kegiatan kesiswaan harus melapor Guru PA dan izin kepada Wakil Kepala Sekolah bidang Kesiswaan.
9. Siswa yang tidak mengikuti kegiatan akademik harus melapor Guru PA dan izin kepada Wakil Kepala Sekolah bidang Kurikulum.

Pasal 9. Penggunaan Fasilitas Umum

1. Penerimaan telepon dari luar diatur sebagai berikut :
 - 1.1 Pagi hari : 05.30 – 06.00 WITA
 - 1.2 Malam hari : 20.00 – 21.30 WITA
 - 1.3 Lama penerimaan telepon maksimal 10 menit setiap siswa. Apabila lebih dari 10 menit akan diingatkan oleh guru asrama
 - 1.4 Penggunaan telepon hanya pembicaraan penting, apabila ada penelepon yang tidak penting akan dibatalkan langsung oleh gururama
2. Penggunaan pesawat televisi Senin-Jumat diatur sebagai berikut :
 - 2.1 Sore hari : 18.30 – 19.00 WITA.
3. Penggunaan pesawat televisi pada hari libur:
 - 3.1 Pagi hari : 06.00 – 11.00 WITA.
 - 3.2 Sore hari : 15.30 – 17.30 WITA.
 - 3.3 Malam hari : 20.00 – 22.00 WITA.
4. Penggunaan AC kamar di atur sebagai berikut:
 - 4.1. AC dihidupkan setelah siswa kembali dari sekolah pada pukul 17.00 – 04.00 WITA
 - 4.2. Remote AC dipegang oleh guru asrama, dan suhunya diatur sesuai kebutuhan.
5. Penggunaan fasilitas lain milik sekolah harus mendapat izin dari Kepala Sekolah.
6. Setelah menggunakan fasilitas umum harus menjaga dan merapikan kembali fasilitas tersebut.

Pasal 10. Barang Pribadi

1. Siswa hanya diizinkan membawa barang yang telah ditentukan. (lihat lampiran)
2. Siswa tidak diperkenankan membawa barang di bawah ini:
 - 2.1. Senjata tajam
 - 2.4. Senjata api
 - 2.2. Rokok
 - 2.3. Narkoba
 - 2.5. Minuman beralkohol atau minuman keras
 - 2.6. Korek api
 - 2.7. Bacaan atau gambar atau film porno
 - 2.8. Kendaraan pribadi, (jika dibutuhkan untuk mendukung kegiatan sekolah, maka harus atas izin dari pihak sekolah dan orang tua serta harus dikendarai oleh sopir).
 - 2.9. Binatang, misalnya ular, kelinci dll
 - 2.10. Playstation atau X-box
 - 2.11. Celana pendek diatas lutut, baju tank top / transparan
 - 2.12. Petasan atau kembang api tanpa ijin Kepala asrama.

2.13. Barang-barang yang penggunaannya tidak signifikan di kampus Bosowa International School

2.14. Perhiasan yang berlebihan.

2.14. Handphone, ipad, iphone dan sejenisnya

3. Pakaian yang ada di asrama tidak melebihi kapasitas lemari yang telah disediakan sekolah
4. Barang yang boleh dibawa siswa akan selalu dicek oleh Security Asrama dan Guru Asrama setiap keluar dan masuk asrama Bosowa International School.
5. Barang pribadi yang tidak dapat dijaga oleh pemiliknya, secara berkala akan di-*sweeping* atau diamankan oleh Guru Asrama, dimumkan kepada siswa dan bila selama satu minggu tidak diambil akan disalurkan kepada kaum dhuafa.
6. Pihak sekolah atau asrama berhak melakukan sidak pada barang pribadi tanpa pemberitahuan terlebih dahulu.
7. Siswa hanya diperkenankan memegang uang cash sebesar Rp 50.000,00 (lima puluh ribu), jika lebih wajib dititipkan di Kepala Asrama.
8. Jika siswa membawa barang pribadi seperti yang tertera pada pasal 10 ayat 2, barang tersebut akan disita oleh sekolah dan diproses kepemilikannya serta dilaporkan kepada orang tua.
9. Barang pribadi yang tertinggal di dalam lemari yang tidak terkunci atau tertinggal di sekitar asrama akan diamankan oleh Guru Asrama dan Kepala Asrama.

Pasal 11. Kegiatan Ibadah (Bagi Muslim)

1. Siswa diwajibkan untuk mendirikan shalat fardhu lima waktu dalam setiap harinya secara berjamaah di musholla.
2. Pada waktu sholat, segala bentuk kegiatan dihentikan (KBM, koperasi, rapat, ekskul,dan olahraga)
3. Tiga puluh menit sebelum adzan dikumandangkan, guru asrama dan pengelola sekolah akan memperdengarkan lantunan ayat suci al-qur'an pada saat shalat maghrib dan shubuh
4. Lima menit sebelum shalat maghrib, isya dan shubuh dimulai siswa harus sudah berada di musholla.
5. Saat mendirikan shalat maghrib, isya dan shubuh siswa putra diwajibkan memakai baju koko, bersarung atau bercelana panjang dan bermukena untuk siswa putri
6. Untuk shalat Jumat lima belas menit sebelum khatib naik mimbar, siswa putra sudah berada di musholla lantai 5 gedung sekolah untuk menegakkan dan menghidupkan sunnah nabi seperti shalat sunnah, sholawatan, dzikir, dll
7. Siswa putri diwajibkan mengikuti acara keputrian/fiqhunnisa yang dilaksanakan di kelas pada saat siswa putra melaksanakan shalat Jum'at.

8. Seluruh sivitas Bosowa International School diwajibkan untuk mengikuti dzikir dan do'a setelah shalat
9. Siswa diharuskan untuk mengikuti semua kegiatan keagamaan kecuali ada halangan yang bersifat syar'i.
10. Selama sholat berjamaah di musholla, semua sivitas Bosowa International School harus :
 - 10.1 Menjaga ketenangan mesjid
 - 10.2 Menggunakan air secukupnya
 - 10.3 Menyegerakan wudhu dan menempati shaf terdepan
 - 10.4 Memperbanyak dzikir dan qiro'atul Qur'an
11. Diwajibkan bagi sivitas Bosowa International School untuk melaksanakan *shaum* Ramadhan, kecuali ada halangan yang bersifat syar'i
12. Siswa agar membiasakan diri melaksanakan amalan-amalan sunnah berupa:
 - 12.1 Puasa sunnan seperti Senin dan Kamis, puasa Daud, tiga hari tiap bulan dan Arafah
 - 12.2 Sholat sunnah seperti tahiyatul mesjid, ba'diyah, qobliyah, tasbih, hajat, dhuha, istikharah, tahajud, dan idatain
 - 12.3 Menyebarkan salam
 - 12.4 Berinfak
 - 12.5 Banyak membaca Al-Qur'an

Pasal 12. Ketentuan Tidur

1. Siswa diharuskan tidur sesuai dengan tempat yang telah ditentukan oleh guru asrama
2. Tidur malam pukul 22.00 WITA dan bangun pukul 04.00 WITA
3. Siswa yang masih belajar di atas pukul 22.00 WITA diperbolehkan selama tidak mengganggu siswa yang lainnya

Pasal 13. Ketentuan Makan

1. Waktu makan adalah sebagai berikut :
 - 1.1 Pagi : 06.00 – 06.30 WITA
06.00 – 08.00 WITA (hari libur)
 - 1.2 Siang : 11.30 WITA (Junior) , 12.00 dan 12.30 WITA (Senior)
 - 1.3 Malam : 18.30 – 19.00 WITA
2. Pada waktu makan semua siswa berpakaian rapi, sopan dan bersepatu (tidak boleh memakai celana pendek, kaos yang tidak berlungan, dan bersandal jepit)
3. Semua siswa makan dan minum menggunakan peralatan yang disediakan oleh sekolah
4. Pemimpin doa saat makan mengambil posisi berdiri dan mengajak semua siswa dan guru/guru asrama untuk membaca doa terlebih dahulu sebelum mulai makan dan setelah makan.

5. Sebelum meninggalkan meja makan, semua siswa harus memastikan bahwa makanan habis. Kursi dan peralatan makan dikembalikan pada tempatnya
6. Setelah selesai makan pagi dan malam, setiap siswa wajib mencuci peralatan makan di tempat yang telah disediakan.
7. Siswa yang sakit dan memerlukan makanan khusus dapat dibuatkan dengan melapor kepada guru asrama.
8. Siswa tidak diperbolehkan makan di tempat selain ruang makan atau di luar jadwal makan.

Pasal 14. Ketentuan Kamar / Ruang Tidur

1. Siswa wajib memelihara dan menjaga semua fasilitas dan inventaris asrama dan menggunakannya sesuai dengan fungsinya.
2. Siswa selalu menjaga kebersihan, kerapian, dan ketertiban kamar:
 - 2.1. Tidak diperbolehkan menempel gambar, poster maupun foto pada ruangan tanpa izin guru asrama
 - 2.2. Tidak boleh meludah dan membuang sampah di sembarang tempat
 - 2.3. Tidak boleh mencoret-coret tembok, pintu kamar, tempat tidur, meja belajar, lemari, kursi dan AC
 - 2.4. Sebelum meninggalkan asrama, keadaan kamar harus bersih dan tertata rapi (termasuk *bed cover*)
 - 2.5. Lampu kamar, AC harus dimatikan bila tidak dipergunakan
 - 2.6. Tidak merubah susunan tempat tidur, meja belajar, lemari atau perlengkapan lainnya dalam kamar.
3. Pemeriksaan kamar dilakukan setiap hari oleh guru asrama dan guru piket

Pasal 15. Ketua Kamar

1. Setiap kamar terdiri atas maksimal 3-4 orang siswa
2. Siswa menentukan ketua kamar diantara penghuni kamar, dan dipilih secara bergantian setiap minggu.
3. Tugas ketua kamar adalah memimpin teman sekamar dalam bertanggungjawab memastikan semua anggota kamar bangun tidur tepat waktu dan mengikuti semua kegiatan di asrama.

Pasal 16. Ketentuan Kunjungan Tamu ke Asrama

1. Keluarga siswa diperkenankan mengunjungi siswa, dengan terlebih dahulu memberitahu Kepala Asrama dan Guru PA.
2. Tamu siswa yang datang wajib melapor kepada security asrama dan Guru Asrama/Kepala Asrama, dan hanya diperkenankan menemui siswa di ruang tamu asrama.
3. Waktu kunjungan
 - 3.1 Sabtu : 13.00 – 21.00 WITA
 - 3.2 Minggu : 10.00 - 17.30 WITA
4. Segala bentuk kiriman maupun titipan dari luar asrama berupa paket, kado, dan sebagainya diserahkan pertama kali kepada security kemudian

- diserahkan kepada Guru Asrama dan dibuka di ruang Kepala Asrama oleh pemiliknya disaksikan oleh Guru Asrama.
- Kunjungan tamu ke asrama diluar waktu yang telah ditentukan dapat dilakukan jika dalam keadaan darurat, dan sudah dikonfirmasi terlebih dahulu kepada Kepala Asrama.

Pasal 17. Ketentuan Pencucian Pakaian

- Pakaian yang dicucikan oleh laundry asrama adalah pakaian sekolah, olah raga, alat tidur dan pakaian bebas dengan ketentuan maksimal 4 potong sehari.
- Apabila baju kotor siswa lebih dari empat potong sehari, kelebihan baju tidak akan dicucikan laundry.
- Pakaian kotor yang akan dicuci, disimpan di tempat baju kotor yang sudah disediakan dan disimpan di depan kamar pada pukul 06.00 – 06.30 WITA
- Seragam siswa diambil sendiri oleh pemiliknya di tempat laundry dibawah pengawasan guru asrama.
- Siswa tidak diperbolehkan mengambil atau memakai seragam milik orang lain.
- Waktu pengambilan pakaian seragam di tempat laundry adalah:
 - Pagi : 05.30 – 06.00 WITA
 - Sore : 17.30 – 18.00 WITA
- Khusus untuk pakaian dalam dan kaos kaki dicuci sendiri dengan jadwal mencuci yang akan diatur kepala asrama untuk setiap kamar.

Pasal 18. Ketentuan Kegiatan Di Luar Sekolah

- Siswa yang melakukan kegiatan sekolah di luar lingkungan sekolah harus didampingi oleh guru atau guru asrama atau petugas security jika diperlukan.
- Siswa yang memiliki keperluan atau kegiatan khusus di luar lingkungan sekolah wajib mendapatkan izin dari orang tua dan kepala asrama, dan wajib didampingi oleh guru asrama, guru, petugas security atau anggota keluarga.

Pasal 19. Ketentuan Penyitaan Barang

- Barang siswa yang disita oleh sekolah hanya dapat diambil oleh orang tua/wali siswa setelah dua minggu sejak penyitaan, dan jangka waktu pengambilan maksimal 2 minggu dari batas waktu penyitaan.
- Jika barang sitaan tidak diambil lebih dari 2 minggu dari batas pengambilan, barang tersebut akan menjadi milik sekolah untuk dilelang dan hasilnya akan disumbangkan kepada kaum duafa.
- Laptop akan disita jika didapati melanggar pasal 22.
- Barang elektronik apapun yang disita, pemiliknya wajib membuka *password* barang tersebut kepada penyita untuk dapat dilakukan pengecekan data.

- Setiap Guru dan Guru Asrama mempunyai hak menyita barang yang dilarang dan melaporkannya kepada bagian kedisiplinan. Setiap penyitaan barang harus dibuatkan berita acara dan ditembuskan kepada pihak yang terkait (Asrama, Kurikulum, Kesiswaan, Guru PA, dan Guru Asrama).

Pasal 20. Kendaraan Siswa

- Siswa yang tinggal di asrama tidak diperkenankan membawa dan menaruh kendaraan di lingkungan sekolah/asrama.
- Jika siswa yang tinggal di asrama membawa kendaraan sendiri, kunci kontak kendaraan akan disita oleh pihak sekolah dan hanya boleh diambil oleh orang tua maksimal 2 hari setelah penyitaan.
- Bagi siswa yang tidak tinggal di asrama boleh membawa kendaraan dengan diantar oleh sopir. Nama dan identitas sopir yang mengantar siswa harus dilaporkan kepada sekolah melalui Guru PA.

Pasal 21. Ketentuan Piket Siswa

- Piket siswa dibentuk dengan tujuan mendukung terlaksananya pendidikan leadership, disiplin, tata tertib, serta partisipasi siswa dalam kegiatan yang dilakukan di asrama
- Piket siswa dilaksanakan di asrama, di bawah tanggung jawab ketua asrama yang dibina oleh guru asrama.
- Jadwal piket siswa secara teknis diatur oleh guru asrama.
- Tugas piket siswa di asrama meliputi: menyiapkan pelaksanaan sholat berjamaah, mengumandangkan azan dan iqamah setiap waktu sholat, membukakan pintu dan jendela asrama, membantu guru asrama menyiapkan makanan di atas meja dan memimpin semua siswa dalam pemberangkatan ke sekolah.

Pasal 22. Ketentuan Pemakaian Laptop / Netbook

- Siswa diperkenankan membawa laptop / netbook dengan ketentuan sbb:
 - Melakukan registrasi terlebih dahulu ke bagian IT dan akan diberikan label registrasi
 - Laptop/netbook disimpan di ruang kepala asrama, dan hanya digunakan untuk menunjang kepentingan akademik dengan rekomendasi penggunaan dari guru yang disampaikan kepada kepala asrama
 - Waktu penggunaan laptop/netbook :

Hari	Waktu	Tempat	Pengawasan
Senin – Jumat	Rekomendasi guru	Sekolah/ Asrama	Guru
Sabtu	13.00-21.30	Asrama	Guru
Minggu	08.00-18.00	Asrama	Guru
- Siswa menggunakan laptop/netbook di ruangan yang sudah ditentukan dalam pengawasan guru atau guru asrama.

- 1.5 Penggunaan laptop/netbook hanya dikhususkan untuk menunjang kegiatan belajar mengajar.
- 1.6 Dilarang menyimpan dan atau menginstal program/data/materi yang bersifat pornografi.
- 1.7 Dilarang melakukan download game dan bermain game atau game on line.
2. Segala risiko kehilangan, kerusakan dll yang timbul pada laptop/netbook tersebut ditanggung oleh pemiliknya.
3. Apabila terjadi pelanggaran terhadap aturan pemakaian laptop/netbook tersebut di atas, maka perizinan penggunaan laptop/netbook bagi siswa yang bersangkutan akan dicabut. Surat pencabutan akan dikeluarkan oleh Wakil Kepala Sekolah Bidang Kurikulum atau Wakil Kepala Sekolah Bidang Kesiswaan atau Kepala Asrama.

BAB III SERTIFIKAT

Pasal 23. Sertifikat Sekolah

1. Setiap siswa berhak mendapat sertifikat sekolah jika telah terbukti lulus dalam bidang:
 - a. Islamic studies (bagi siswa muslim yang meliputi:tahsinul Qur'an, hafalan juz 30, hafalan hadits , do'a harian)
 - b. Bahasa inggris (Toefl score 500)
 - c. Cambridge Test
 - d. Overseas program
 - e. Bidang-bidang lain yang ditentukan dikemudian hari
2. Siswa juga berhak mendapat sertifikat dalam pencapaian prestasi selain bidang bidang dalam ayat 1

Pasal 24. Transkrip Nilai Laporan Pendidikan (TNLP)

Dan Surat Tanda Tamat Belajar / Ijazah

1. Siswa berhak mendapatkan transkrip nilai laporan pendidikan
2. Orangtua atau wali siswa wajib hadir pada saat pengambilan TNLP pada setiap tengah semester dan akhir semester
3. TNLP diserahkan oleh guru PA kepada orangtua bersama dengan siswa bersangkutan
4. Siswa berhak mendapatkan Ijazah dan rekapitulasi TNLP setelah dinyatakan lulus oleh sekolah.
5. Siswa harus menyerahkan Clearance Form yang sudah lengkap untuk mendapatkan Ijazah
6. Kerusakan atau kehilangan Ijazah setelah diserahkan kepada orang tua siswa bukan tanggungjawab sekolah

BAB IV

PELANGGARAN, SANKSI DAN PENGHARGAAN

Pasal 25. Sanksi Terhadap Pelanggaran Tugas dan Kewajiban

1. Sanksi Ketentuan berpakaian
 - 1.1 Jika siswa memakai seragam sekolah tidak sesuai dengan jadwal yang telah ditentukan, siswa dikembalikan ke asrama/orang tua untuk mengganti pakaian. atau meminta surat keterangan dari Kepala Asrama bagi yang tinggal di asrama.
 - 1.2. Jika siswa memakai pakaian bebas yang tidak sesuai dengan ketentuan, pakaian akan disita, dilaporkan dan diserahkan kepada orang tua.
 - 1.3. Jika siswa mengubah model atau ukuran seragam sekolah, siswa wajib mengganti sesuai dengan ukuran dan model sebelumnya.
2. Sanksi ketentuan berpenampilan
 - 2.1. Bagi siswa yang melanggar ketentuan pasal 3 ayat 1, sekolah akan melakukan tindakan sebagai berikut:
 - a) Teguran berupa kesempatan 1 x 24 jam untuk merapikan rambut sesuai ketentuan
 - b) Sekolah berwenang untuk melakukan pemotongan rambut kepada siswa yang melanggar
 - c) Pemotongan yang dilakukan oleh pihak sekolah akan disesuaikan dengan kriteria sesuai pasal 3 ayat 1.1
 - d) Tidak ada pengajuan keberatan dari siswa terhadap ukuran pemotongan yang dilakukan oleh pihak sekolah

Pasal 26. Pelanggaran Ringan

1. Pelanggaran ringan tingkat I terjadi jika siswa melakukan hal-hal berikut:
 - 1.1. Membuang sampah sembarangan
 - 1.2. Terlambat apel pagi
 - 1.3. Terlambat upacara bendera
 - 1.4. Terlambat masuk kelas
 - 1.6. Mengeluarkan kata-kata kotor/tidak sopan
 - 1.7. Tidur dikelas pada saat jam pelajaran berlangsung.
 - 1.8. Meninggalkan meja belajar di kelas dalam keadaan kotor
 - 1.8. Terlambat masuk asrama (chek in)
 - 1.8. Meninggalkan meja makan/peralatan makan, meja belajar, common room di asrama dalam keadaan kotor.
 - 1.9. Keterlambatan kurang dari 5 menit
2. Sanksi pelanggaran ringan tingkat I berupa teguran lisan dan hukuman yang mendidik oleh Guru di sekolah/asrama yang bertugas, berupa menulis essay tentang pentingnya tidak melakukan pelanggaran tersebut di atas.
3. Pelanggaran ringan tingkat II terjadi jika siswa melakukan hal-hal berikut:
 - 2.1. Keterlambatan lebih dari 5 menit untuk apel pagi.
 - 2.2. Tidak shalat berjamaah tanpa alasan bersifat syar'I (bagi muslim)

- 2.3. Tidak berseragam lengkap
- 2.4. Berambut gondrong, berwarna (dicat) dan memakai aksesoris yang berlebihan.
- 2.5. Membuat kegaduhan di kelas dan asrama yang mengganggu lingkungan seperti berteriak, sikap yang berlebihan, dll.
- 2.6. Jajan/makan pada saat jam belajar
- 2.7. Tidak mengikuti kegiatan ekstrakurikuler dan kegiatan keasramaan tanpa izin dari guru ekskul atau guru asrama
- 2.8. Tidak mengikuti kegiatan yang diselenggarakan oleh sekolah tanpa izin pihak sekolah
4. Sanksi pelanggaran ringan tingkat II berupa teguran lisan dan hukuman yang mendidik oleh bagian kedisiplinan berupa menulis resensi buku yang topiknya akan ditentukan oleh bagian kedisiplinan yang relevan dengan pelanggaran yang dilakukan.
5. Pelanggaran ringan tingkat III terjadi jika siswa melakukan hal-hal berikut:
 - 5.1 Memakai alat elektronik yang tidak berkaitan dengan pelajaran (contoh: Ipod, Ipad, HP Laptop, Iphone dan sejenisnya) dan makan ketika jam pelajaran berlangsung
 - 5.2 Membawa dan atau menggunakan *hand phone* ketika jam pelajaran berlangsung
 - 5.3 Bagi siswa putra yang menggunakan anting dan kalung
 - 5.4 Bagi siswa putri yang membawa *make up*, perhiasan berlebihan, alat kecantikan ke sekolah
 - 5.5 Membawa binatang, misalnya ular, kelinci dll
 - 5.6 Membawa atau menggunakan Playstation atau X-box
 - 5.7 Membawa atau menggunakan celana pendek diatas lutut, baju tank top / transparan di luar asrama Bosowa International School.
6. Sanksi pelanggaran ringan tingkat III berupa teguran lisan disertai penyitaan barang oleh guru / guru asrama yang bertugas dan dilaporkan kepada bagian kedisiplinan dan orang tua.

Pasal 27. Pelanggaran Sedang

1. Pelanggaran sedang tingkat I jika siswa melakukan:
 - 1.1. Setelah siswa melakukan 3 jenis pelanggaran ringan atau 3 kali pelanggaran ringan dalam 1 minggu.
 - 1.2. Alpa (Absen tanpa keterangan) di sekolah
 - 1.3. Tidak mengikuti upacara bendera tanpa keterangan
 - 1.4. Bertato baik itu permanen atau temporary
 - 1.4. Menggunakan perhiasan yang berlebihan
2. Sanksi pelanggaran sedang tingkat I berupa Surat Teguran Tertulis I (membuat Surat Perjanjian untuk tidak akan melakukan kembali pelanggaran dibawah control bagian kedisiplinan).
3. Pelanggaran sedang tingkat II jika siswa melakukan:
 - 3.1 Berduaan dengan lawan jenis di tempat sepi :

- a) Berduaan (tanpa orang ketiga/ganjil) di kelas pada saat jam kegiatan belajar mengajar usai, lebih lanjut lihat pasal 5 ayat 2
- b) Berduaan (tanpa orang ketiga/ganjil) di tangga sekolah, lobi, teras sekolah, ruang makan, laboratorium, perpustakaan, masjid atau seluruh area sekolah yang lain
- c) Memegang bagian tubuh lawan jenis/bersentuhan termasuk, mencium tangan, tubuh berdekatan dengan jarak kurang dari 50 centimeter, sehingga terjadi sentuhan fisik anggota tubuh.
- 3.2 Kehadiran dalam satu pelajaran kurang dari 90 % per-mata pelajaran dengan alasan alpa.
- 3.3 Merusak dan tidak menjaga fasilitas yang ada di lingkungan Bosowa International School (contoh mencorat-coret fasilitas, menendang pintu, melompat tembok, merubah posisi dari seharusnya, menonaktifkan fungsi fasilitas, dll).
- 3.4 Siswa putra memasuki asrama putri dan sebaliknya tanpa izin guru asrama
- 3.5 Menggunakan telepon asrama/sekolah tanpa izin
- 3.6 Menyontek (Sanksi akademik nilai pelajaran saat nyontek nol dan tidak ada perbaikan)
4. Sanksi pelanggaran sedang tingkat II berupa Surat Teguran Tertulis II (pemanggilan orang tua atau penggantian barang rusak).

Pasal 28. Pelanggaran Berat

1. Pelanggaran berat jika siswa melakukan:
 - 1.1 Membawa rokok dan merokok
 - 1.2 Membawa minuman keras atau minum minuman keras, mabuk karena minuman keras atau narkoba
 - 1.3 Membawa narkoba atau terlibat narkoba
 - 1.4 Mencuri
 - 1.5 Provokator yang mengakibatkan berkelahi secara perorangan maupun secara masal (tawuran) atau menyebabkan suasana yang tidak kondusif.
 - 1.6 Melawan guru atau guru asrama atau karyawan
 - 1.7 Berbuat asusila sejenis atau lawan jenis : Ciuman, pelukan, dll
 - 1.8 Membawa senjata tajam dan senjata api
 - 1.9 Membawa dan meledakkan petasan tanpa persetujuan pihak sekolah
 - 1.10 Tidak melaksanakan rutinitas keagamaan secara konsisten
 - 1.11 Berjudi
 - 1.12 Melakukan intimidasi contoh *bullying* baik terhadap teman atau adik kelas atau kakak kelas atau sivitas.
 - 1.13 Membawa atau melihat atau memperlihatkan dan atau mengakses gambar-gambar porno.
 - 1.14 Berbuat dan mengeluarkan kata-kata tidak sopan kepada teman atau sivitas lain.

- 1.15 Memalsukan tanda tangan guru asrama, guru atau karyawan
- 1.16 Menyalahgunakan perizinan keluar Sekolah dan Asrama Bosowa International School
- 1.17 Menghilangkan data buku penghubung
- 1.18 Memberikan keterangan palsu
- 1.19 Merayakan ulang tahun di luar batas-batas kewajaran dengan ketentuan:
 - a) Tidak menggunakan media atau melakukan kegiatan yang dapat melukai, mengancam keselamatan jiwa raga.
 - b) Tidak mengotori pribadi dan lingkungan Bosowa International School
 - c) Tidak menggunakan media yang mengandung barang najis atau berbau busuk
 - d) Tidak melakukan pengrusakan fasilitas Bosowa International School
 - e) Tidak membuat kegaduhan atau suara yang dapat mengganggu lingkungan.
- 1.20 Keluar lingkungan Bosowa International School tanpa ijin guru Asrama.
- 1.21 Membawah kendaraan pribadi (mobil atau motor)
- 1.22 Memfitnah, menjelekkkan atau menghina orang lain (guru, guru asrama, karyawan dan teman)
- 1.23 Berkelahi orang perorang atau kelompok.
- 1.24 Melakukan satu kali pemukulan atau satu kali tendang atau satu kali tamparan dengan tanpa perlawanan.
- 1.25 Memasuki kamar atau lantai yang bukan miliknya dengan membuat tindakan yang dapat merugikan secara fisik dan psikis orang lain.
- 1.26 Melakukan pemanggilan terhadap siswa lain di asrama dan atau lingkungan sekolah dengan tujuan untuk intimidasi atau perpeloncoan.
- 1.27 Menyakiti atau menganiaya diri sendiri.
- 1.28 Mencemarkan nama baik Bosowa International School.

- 2. Sanksi pelanggaran berat berupa Surat Teguran Tertulis III (disidang oleh komdis: Sanksi yang diberikan tergantung keputusan rapat komdis) dan tidak diizinkan menjadi wakil/peserta lomba yang membawa nama Sekolah).

Pasal 29. Perubahan Sanksi

- 1. Bagi siswa yang sedang mendapatkan sanksi pelanggaran kategori ringan apabila dilakukan oleh siswa tiga kali atau lebih, atau tiga jenis pelanggaran ringan dalam satu minggu maka akan berubah menjadi pelanggaran kategori sedang
- 2. Bagi siswa yang sedang mendapatkan sanksi pelanggaran kategori sedang apabila melakukan tiga kali atau lebih pelanggaran ringan atau tiga jenis

pelanggaran ringan dalam satu semester akan berubah menjadi pelanggaran berat.

- 3. Bagi siswa yang sedang mendapatkan sanksi pelanggaran kategori sedang apabila melakukan satu kali atau lebih pelanggaran sedang dalam satu semester akan berubah menjadi pelanggaran berat.
- 4. Bagi siswa yang melakukan pelanggaran kategori berat akan dikenakan sanksi pembinaan sesuai hasil rapat komisi disiplin.
- 5. Bagi siswa yang sedang mendapatkan sanksi pelanggaran kategori berat melakukan dua kali pelanggaran ringan atau satu kali pelanggaran sedang maka akan dikembalikan kepada orang tua.
- 6. Bagi siswa yang secara sengaja melakukan kesalahan dan tidak tercantum dalam ketentuan pasal-pasal sebelumnya, tetapi dianggap merugikan lembaga, sivitas, dan siswa itu sendiri, sekolah berhak untuk memberikan sanksi kepada siswa yang bersangkutan.

BAB V PENENTU KEBIJAKAN

Pasal 30. Pengertian

- 1. Penentu kebijakan sanksi terhadap pelanggaran Tata Tertib disebut Komisi Disiplin Sekolah disingkat Komdis
- 2. Komdis adalah badan tertinggi yang dibentuk oleh sekolah untuk memberikan keputusan terhadap pelanggaran siswa kategori berat.
- 3. Komisi disiplin beranggotakan: Direktur, Principal, Vice Principal, Staf Kedisiplinan, Staf Religiusitas, Pembimbing Akademik (PA), dan Kepala Asrama (jika siswa Boarding).

Pasal 31. Keanggotaan Komisi Disiplin

- 1. Komisi Disiplin Sekolah terdiri dari Kepala Sekolah sebagai ketua, wakil kepala, kepala asrama, Guru PA, Guru Bimbingan Konseling (BK), wakil siswa dan perwakilan persatuan orang tua siswa

Pasal 32. Tugas dan Wewenang

- 1. Tugas Komdis adalah melakukan persidangan setiap kali terdapat kasus pelanggaran Tata Tertib siswa kategori berat
- 2. Wewenang Komisi Disiplin Sekolah adalah menentukan sanksi dan proses guruan siswa.



RIWAYAT HIDUP

Muhammad Yusuf, dilahirkan di desa Botto Padang, Kabupaten Bone Provensi Sulawesi Selatan pada tanggal 03 Juli 1985 dari pasangan Bapak Burhan dan Ibu Nursaidah. Anak pertama dari empat bersaudara. Penulis memulai pendidikannya di SD Botto Padang. Kecamatan Kahu Kabupaten Bone pada Tahun 1992 – 1997, kemudian melanjutkan pendidikan di Madrasah I'dadiyah Pondok Pesantren DDI Mangkoso Barru pada Tahun 1997-1998, Madrasah Tsanawiyah DDI Mangkoso Barru pada Tahun 1998-2001, Madrasah Aliyah Putra DDI Mangkoso Barru pada Tahun 2001-2004. Kemudian pada Tahun 2004-2009 melanjutkan pendidikan di LIPIA (Lembaga Pendidikan Islam dan Arab) cabang dari Universitas Ibnu Su'ud Riyadh di Jakarta pada jurusan Syariah dan Arab, Tahun 2004-2008 pula mengambil Kuliah pada Fakultas Tarbiyah Jurusan Pendidikan Agama Islam di Institut Agama Islam al-Aqidah di Jakarta. Pada Tahun 2013-2016 melanjutkan Pendidikan Magister pada Program Studi Dirasah Islamiyah Konsentrasi Pendidikan Agama Islam di UIN Alauddin Makassar.

Pada Tahun 2008-2013, penulis mengabdikan diri sebagai tenaga pengajar di IIBS (International Islamic Boarding School) Cikarang, Bekasi Jawa Barat. Kemudian pada Tahun 2013- sekarang, menjadi pengajar di Bosowa International School Makassar, Sulawesi Selatan.