

**IMPLEMENTASI FUNGSI MANAJEMEN DAKWAH TERHADAP  
KINERJA PEGAWAI KANTOR DINAS PEMBERDAYAAN  
MASYARAKAT DAN DESA DI KABUPATEN GOWA**



**Skripsi**

Diajukan untuk Memenuhi Salah Satu Syarat Meraih Gelar  
Sarjana Sosial (S.Sos) Jurusan Manajemen Dakwah  
pada Fakultas dakwah dan Komunikasi  
UIN Alauddin Makassar

Oleh: **UNIVERSITAS ISLAM NEGERI**

**SRI KIKI WAHYUNI**

**NIM: 50400116074**

**FAKULTAS DAKWAH DAN KOMUNIKASI**

**UIN ALAUDDIN MAKASSAR**

**2020**

## PERNYATAAN KEASLIAN SKRIPSI

Mahasiswa yang bertanda tangan di bawah ini:

Nama : Sri Kiki Wahyuni  
NIM : 50400116074  
Tempat/Tgl. Lahir : Camba-camba, 31 Januari 1997  
Jurusan : Manajemen Dakwah  
Fakultas/Program : Dakwah dan Komunikasi  
Alamat : Samata  
Judul : Implementasi Fungsi Manajemen Dakwah Terhadap Kinerja Pegawai Kantor Dinas Pemberdayaan Masyarakat dan Desa di Kabupaten Gowa

Dengan penuh kesadaran menyatakan, bahwa skripsi ini benar hasil karya penulis sendiri. Jika dikemudian hari terbukti merupakan duplikat, tiruan, plagiat, atau dibuat orang lain, sebagian atau seluruhnya, maka skripsi dan gelar yang diperoleh karenanya batal demi hukum.

Samata, 09 Maret 2020

Penulis,

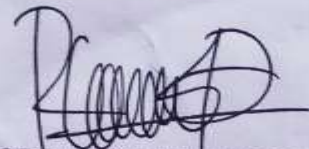

**SRI KIKI WAHYUNI**  
NIM: 50400116074

## PERSETUJUAN UJIAN MUNAQASYAH

Setelah membaca dan mengoreksi seluruh isi Skripsi mahasiswa **an. Sri Kiki Wahyuni NIM. 50400116074** dengan judul "*Implementasi Fungsi Manajemen Dakwah Terhadap Kinerja Pegawai Kantor Dinas Pemberdayaan Masyarakat dan Desa di Kabupaten Gowa*" maka kami menyatakan layak untuk diajukan ke *Ujian Munaqasyah*

Pembimbing I

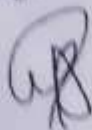

Prof. Dr. H. Mahmuddin, M.Ag  
NIP. 19730116 200501 1 004

Pembimbing II



Dra. St. Nasriah, M.Sos.I  
NIP. 19710418 200312 1 002

UNIVERSITAS ISLAM NEGERI  
**ALAUDDIN**  
M A K A S S A R

## PENGESAHAN SKRIPSI

Skripsi yang berjudul, "Implementasi Fungsi Manajemen Dakwah Terhadap Kinerja Pegawai Kantor Dinas Pemberdayaan Masyarakat dan Desa di Kabupaten Gowa", yang disusun oleh Sri Kiki Wahyuni, NIM: 50400116074, mahasiswa Jurusan Manajemen Dakwah pada Fakultas Dakwah dan Komunikasi UIN Alauddin Makassar, telah diuji dan dipertahankan dalam sidang Munaqasyah yang diselenggarakan pada hari Kamis, tanggal 20 Februari 2020, bertepatan 26 Jumadil Akhir 1441 H, dinyatakan telah dapat diterima sebagai salah satu syarat untuk meraih gelar Sarjana dalam Ilmu Dakwah dan Komunikasi Jurusan Manajemen Dakwah.

Gowa, 20 Februari 2020 M.  
26 Jumadil Akhir 1441 H.

### DEWAN PENGUJI:

Ketua	: Dra. Audah Mannan, M.Ag	(.....)
Sekretaris	: Drs. Syam'un M.Pd, MM	(.....)
Munaqisy I	: Dr. H. Muh. Ilham, M.Pd	(.....)
Munaqisy II	: Drs. Muh. Anwar, M.Hum	(.....)
Pembimbing I	: Prof. Dr. H. Mahmuddin, M.Ag	(.....)
Pembimbing II	: Dra. St.Nasriah, M.Sos.I	(.....)

Diketahui oleh:  
Dekan Fakultas Dakwah dan Komunikasi  
UIN Alauddin Makassar,

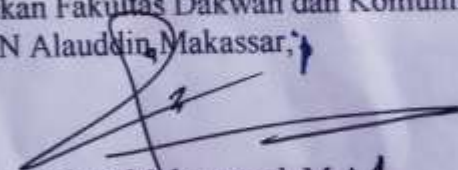
  
Dr. Firdaus Muhammad, M.A  
NIP: 19760220 200501 1 002

## KATA PENGANTAR



الْحَمْدُ لِلَّهِ رَبِّ الْعَالَمِينَ أَصْلًا هُوَ وَالسَّلَامُ عَلَى أَشْرَفِ الْأَنْبِيَاءِ وَالْمُرْسَلِينَ وَعَلَى آلِهِ وَ  
صَحْبِهِ أَجْمَعِينَ أَمَّا بَعْدُ

*Assalamualaikum Warahmatullahi Wabarakatuhu.*

Segala puji bagi Allah swt. atas rahmat, taufiq, dan hidayah-Nya, sehingga penulis dapat menyelesaikan skripsi ini dengan judul “Implementasi Fungsi Manajemen Dakwah Terhadap Kinerja Pegawai di Kantor Dinas Pemberdayaan Masyarakat dan Desa Kabupaten Gowa”. Salam dan salawat selalu terpatri dalam sanubari, sebagai hantaran doa kepada reformis sejati Rasulullah Muhammad saw., beserta para keluarga, sahabat, dan para pengikutnya.

Skripsi ini disusun dalam rangka memenuhi salah satu syarat untuk memperoleh gelar kesarjanaan S1 (Strata 1) pada Jurusan Manajemen Dakwah, Fakultas Dakwah dan Komunikasi, Universitas Islam Negeri Alauddin Makassar. Dalam proses penyusunan skripsi ini, penulis sangat menyadari bahwa banyak pihak yang telah berkontribusi. Karena itu, penulis ingin mengucapkan terimakasih kepada orang-orang yang telah mendoakan, membantu dan mendukung penulis, sehingga karya ilmiah ini dapat terselesaikan. Mereka masing-masing sebagai berikut:

1. Prof. H. Hamdan Juhannis, MA PhD, sebagai Rektor UIN Alauddin Makassar, serta Prof. Dr. H Mardan M.Ag sebagai Wakil Rektor I, Dr.H Wahyudin, M.Hum. sebagai Wakil Rektor bidang II dan Prof. Dr. Darussalam, M.Ag sebagai Wakil Rektor III, serta Dr. H. Kamaluddin Abunawas, M.Ag, sebagai Wakil Rektor IV.

2. Dr. Firdaus Muhammad, MA. sebagai Dekan Fakultas Dakwah dan

Komunikasi UIN Alauddin Makassar, beserta Dr. Irwan Misbach, SE,M.Si sebagai Wakil Dekan I, Dr. H. Nurlaelah Abbas, Lc, MA. sebagai Wakil Dekan II dan Dr. Irwanti Said M, Pd. sebagai Wakil Dekan III.

3. Dra. Audah Mannan, M.Ag. sebagai Ketua Jurusan Manajemen Dakwah dan Drs. Syam'un M.Pd, MM. sebagai Sekretaris Jurusan Manajemen Dakwah, Fakultas Dakwah dan Komunikasi UIN Alauddin, dengan rasa tulus memberikan arahan, motivasi, nasehat, dan masukan serta bimbingan selama penulis menempuh kuliah.

4. Prof. Dr. H. Mahmuddin, M.Ag. sebagai Pembimbing I, dan Dra St. Nasriah M.Sos.I sebagai Pembimbing II, yang telah meluangkan waktu mengarahkan serta membimbing penulis sehingga skripsi ini terselesaikan dengan baik.

5. Drs. Muh. Anwar, M. Hum sebagai Munaqisy I, dan Dr. H. Muh. Ilham, M.Pd. sebagai Munaqisy II, yang telah meluangkan waktu mengarahkan serta membimbing penulis sehingga skripsi ini terselesaikan dengan baik.

6. Kepada seluruh Pengelola Perpustakaan dan staf Fakultas Dakwah dan Komunikasi UIN Alauddin atas kontribusinya kepada penulis dalam membantu menyediakan berbagai literatur ilmiah.

7. Kepada Kepala Dinas dan seluruh pegawai Dinas Pemberdayaan Masyarakat dan Desa Kabupaten Gowa yang telah banyak membantu serta memberikan informasi dan data kepada penulis sehingga memudahkan dalam penyelesaian skripsi ini.

8. Kepada orang tua tercinta Ayahanda Usman dan Ibunda Nurbia serta tante tercinta Mu'mina yang sudah seperti ibu kandung sendiri. Saya ucapkan terima kasih yang tak terhingga atas kasih sayang dan rasa tulus membesarkan dan mendidik hingga penulis berhasil meraih pendidikan. Terima kasih telah mendoakan dan berkorban sedemikian banyak, suatu pengorbanan yang sungguh berat bagi penulis untuk membalasnya sedikitpun. Terimakasih telah banyak mengajarkan nilai-nilai kehidupan kepada penulis, senantiasa selalu mengajarkan agar selalu bijak dan

menuntun penulis untuk selalu berikhtiar dalam tiap usaha. Dan tentu saja kasih sayang yang luar biasa penulis dapatkan tidak adaandingannya dari manusia lain.

9. Kepada semua pihak yang telah banyak membantu penulis dalam penyelesaian skripsi ini.

Dengan segala kerendahan hati penulis semoga dengan bantuan kalian berikan selama ini bernilai pahala di sisi Allah Swt. Aamiin.

*Wallahul Muwaffiq ila Aqwamit Tharieq*

*Wassalamu 'Alaikum Warahmatullahi Wabarakatu.*

Samata, 09 Maret 2020

Penulis,

**SRI KIKI WAHYUNI**  
**NIM: 50400116074**



UNIVERSITAS ISLAM NEGERI  
**ALAUDDIN**  
M A K A S S A R

## DAFTAR ISI

<b>SAMPUL</b> .....	<b>i</b>
<b>PERNYATAAN KEASLIAN SKRIPSI</b> .....	<b>ii</b>
<b>PERSETUJUAN PEMBIMBING</b> .....	<b>iii</b>
<b>KATA PENGANTAR</b> .....	<b>iv</b>
<b>DAFTAR ISI</b> .....	<b>vii</b>
<b>DAFTAR TABEL</b> .....	<b>ix</b>
<b>PEDOMAN TRANSLITERASI</b> .....	<b>x</b>
<b>ABSTRAK</b> .....	<b>xvii</b>
<b>BAB I PENDAHULUAN</b> .....	<b>1-10</b>
A. Latar Belakang .....	1
B. Fokus Penelitian dan Deskripsi Fokus .....	6
C. Rumusan Masalah.....	7
D. Kajian Pustaka .....	7
E. Tujuan dan Kegunaan Penelitian .....	10
<b>BAB II TINJAUAN TEORETIS</b> .....	<b>11-38</b>
A. Tinjauan Tentang Manajemen Dakwah.....	11
B. Tinjauan Kinerja Pegawai.....	34
<b>BAB III METODOLOGI PENELITIAN</b> .....	<b>39-45</b>
A. Jenis dan Lokasi Penelitian.....	39
B. Metode Pendekatan.....	39
C. Sumber Data .....	40
D. Metode Pengumpulan Data.....	40
E. Instrumen Penelitian .....	42
F. Metode Analisis Data.....	43
G. Pengujian Keabsahan Data .....	45
<b>BAB IV HASIL PENELITIAN</b> .....	<b>46-74</b>
A. Gambaran Lokasi Penelitian.....	46
B. Penerapan Fungsi Manajemen Dakwah dalam menghasilkan Kinerja Pegawai Kantor Dinas Pemberdayaan Masyarakat dan Desa di Kabupaten Gowa.....	53



C. Peluang dan Hambatan Implementasi Fungsi Manajemen Dakwah Terhadap Kinerja Pegawai Kantor Dinas Pemberdayaan Masyarakat dan Desa di Kabupaten Gowa.....	68
<b>BAB V PENUTUP.....</b>	<b>75-77</b>
A. Kesimpulan .....	75
B. Implikasi Penelitian .....	76
<b>DAFTAR PUSTAKA .....</b>	<b>78</b>
<b>LAMPIRAN-LAMPIRAN .....</b>	<b>80</b>
<b>PEDOMAN WAWANCARA.....</b>	<b>85</b>
<b>DAFTAR RIWAYAT HIDUP .....</b>	<b>87</b>

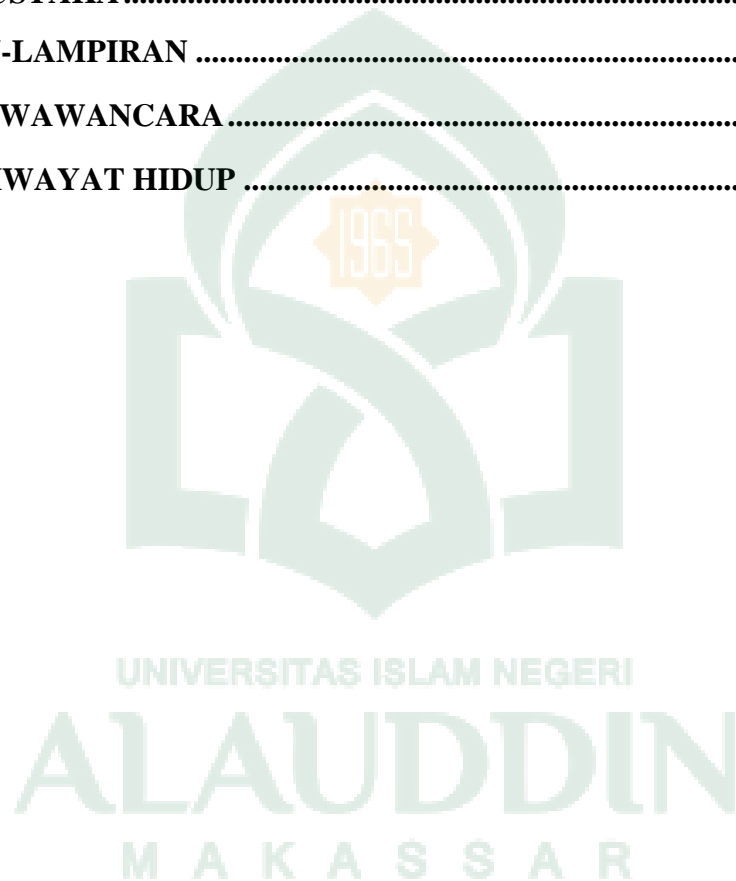

## DAFTAR TABEL

Tabel 2.1 Data Pegawai Dinas Pemberdayaan Masyarakat dan Desa Kabupaten  
Gowa Berdasarkan Pendidikan

Tabel 2.2 Data Pegawai Dinas Pemberdayaan Masyarakat dan Desa Kabupaten  
Gowa Berdasarkan Pangkat/Golongan Ruang



## PEDOMAN TRANSLITERASI ARAB-LATIN

### A. *Transliterasi Arab-Latin*

Daftar huruf bahasa Arab dan transliterasi ke dalam huruf Latin dapat dilihat pada tabel berikut:

#### 1. *Konsonan*

Huruf Arab	Nama	Huruf Latin	Nama
ا	alif	tidak dilambangkan	tidak dilambangkan
ب	Ba	b	be
ت	Ta	t	te
ث	Sa	s	es (dengan titik diatas)
ج	jim	j	je
ح	ha	h	ha (dengan titik di bawah)
خ	kha	kh	Ka dan ha
د	dal	d	de
ذ	zal	z	zet (dengan titik di atas)
ر	ra	r	er
ز	zai	z	zet
س	sin	s	es
ش	syin	sy	es dan ye
ص	sad	s	es (dengan titik di bawah)
ض	dad	d	de (dengan titik di bawah)
ط	ta	t	te (dengan titik di bawah)
ظ	za	z	zet (dengan titik di bawah)
ع	'ain	'	apostrof terbaik
غ	gain	g	ge
ف	fa	f	ef
ق	qaf	q	qi
ك	kaf	k	ka
ل	lam	l	el
م	mim	m	em
ن	nun	n	en
و	wau	w	we
ه	ha	h	ha
ء	hamzah	'	apostrof
ي	ya	Y	ye

Hamzah (ء) yang terletak di awal kata mengikuti vokalnya tanpa diberi tanda apa pun. Jika ia terletak di tengah atau di akhir, maka ditulis dengan tanda (').

## 2. Vokal

Vokal bahasa Arab, seperti vokal bahasa Indonesia, terdiri atas vokal tunggal atau monoftong dan vokal rangkap atau diftong.

Vokal tunggal bahasa Arab yang lambangnya berupa tanda atau harakat, transliterasi sebagai berikut:

Tanda	Nama	Huruf Latin	Nama
اَ	<i>fathah</i>	a	a
اِ	<i>kasrah</i>	i	i
اُ	<i>dammah</i>	u	u

Vokal rangkap bahasa Arab yang lambangnya berupa gabungan antara harakat dan huruf, transliterasinya berupa gabungan huruf, yaitu:

Tanda	Nama	Huruf Latin	Nama
اِي	<i>fathah</i>	ai	a dan i
اُو	<i>kasrah</i>	au	a dan u

Contoh:

كَيْفَ :*kaifa*  
هَوْلٌ :*haulā*

## 3. Maddah

*Maddah* atau vokal panjang yang lambangnya berupa gabungan antara harakat dan huruf, transliterasinya berupa huruf dengan tanda, yaitu:

Tanda	Nama	Huruf Latin	Nama
ا...   ي... ا...   ي...	<i>fathah</i> dan <i>alif</i> atau <i>ya</i>	ā	a dan garis di atas
ى	<i>kasrah</i> dan <i>ya</i>	ī	i dan garis di atas
وُ	<i>dammah</i> dan <i>wau</i>	ū	u dan garis di atas

Contoh:

مَات : *māta*

رَمَى : *ramā*

قِيلَ : *qīla*

#### 4. *Tā' marbūtah*

Transliterasi untuk *tā' marbūtah* ada dua, yaitu: *tā' marbūtah* yang hidup atau mendapat harkat fathah, kasrah, dan dammah, yang transliterasinya adalah [t]. Sedangkan *tā' marbūtah* yang mati atau mendapat harkat sukun transliterasinya adalah [h].

Kalau pada kata yang berakhir dengan *tā' marbūtah* diikuti oleh kata yang menggunakan kata sandang *al-* serta bacaan kedua kata itu terpisah, maka *tā' marbūtah* itu transliterasinya dengan [h].

Contoh:

رَوْضَةُ الْأَطْفَالِ : *raudah al-atfāl*

الْمَدِينَةُ الْفَادِلَةُ : *al-madīnah al-fādilah*

#### 5. *Syaddah (Tasydid)*

*Syaddah* atau *tasydid* yang dalam sistem tulisan Arab dilambangkan dengan sebuah tanda *tasydid* (ّ) dalam transliterasinya ini dilambangkan dengan perulangan huruf (konsonan ganda) yang diberi tanda *syaddah*.

Contoh

رَبَّنَا : *rabbānā*

نَجِينَا : *najjainā*

نُعْم : *al-haqq*

Jika huruf *ع* ber-*tasydid* di akhir sebuah kata dan didahului oleh huruf *kasrah* (ي) maka ia ditransliterasikan seperti huruf *maddah* (ī).

Contoh:

عَلِيّ : 'Alī (bukan 'Aliyy atau 'Aly)

عَرَبِيّ : 'Arabī (bukan 'Arabiyy atau 'Araby)

## 6. Kata Sandang

Kata sandang dalam sistem tulisan Arab dilambangkan dengan huruf ال (*alif lam ma'arifah*). Dalam pedoman transliterasi ini, kata sandang ditransliterasi seperti biasa, al-, baik ketika ia di ikuti oleh huruf *syamsiah* Maupun huruf *qamariah*. Kata sandang tidak mengikuti bunyi huruf langsung yang mengikutinya. Kata sandang ditulis terpisah dari kata yang mengikutinya dan dihubungkan dengan garis mendatar (-).

Contoh:

الشَّمْسُ : *al-syamsu* (bukan asy-syamsu)

الزَّلْزَلَةُ : *al-zalzalah* (*al-zalzalah*)

الْفَلْسَفَةُ : *al-falsafah*

## 7. Hamzah

Aturan transliterasi huruf hamzah menjadi apostrop (') hanya berlaku bagi hamzah yang terletak di tengah dan akhir kata. Namun, bila hamzah terletak di awal kata, ia tidak dilambangkan, karena dalam tulisan Arab ia berupa alif.

تَأْمُرُونَ :

النَّوْعُ :

شَيْءٌ :

### 8. *Penulisan Kata Arab yang Lazim digunakan dalam Bahasa Indonesia*

Kata, istilah atau kalimat Arab yang ditransliterasi adalah kata, istilah atau kalimat yang belum dilakukan dalam bahasa Indonesia. Kata, istilah atau kalimat yang sudah lazim dan menjadi bagian dari perbendaharaan bahasa Indonesia, atau sudah sering ditulis dalam tulisan bahasa Indonesia, atau lazim digunakan dalam dunia akademik tertentu, tidak lagi ditulis menurut cara transliterasi di atas. Misalnya kata al-Qur'an (dari *al-Qur'an*), Alhamdulillah dan munaqasyah. Namun, bila kata-kata tersebut menjadi bagian dari satu rangkaian teks Arab, maka mereka harus ditransliterasi secara utuh.

Contoh:

*Fī Zilāl al-Qur'ān*

*Al-Sunnah qabl al-tadwīn*

### 9. *Lafz al-Jalālah* (الله)

Kata “Allah” yang didahului partikel seperti huruf *jarr* dan huruf lainnya atau berkedudukan sebagai *mudāf ilaih* (frase nominal), ditransliterasi tanpa huruf hamzah.

Contoh:

بِاللَّهِ *dīnullāh billāh* دِينَ اللّٰهِ

Adapun *tā marbūtah* di akhir kata yang disandarkan kepada *lafz al-Jalālah* ditransliterasi dengan huruf [t].

Contoh:

هُم فِي رَحْمَةِ اللَّهِ *hum fī rahmatillāh*

## 10. Huruf Kapital

Walau sistem tulisan Arab tidak mengenal huruf kapital (*All caps*), dalam transliterasinya huruf-huruf tersebut dikenai ketentuan tentang penggunaan huruf kapital berdasarkan pedoman ejaan Bahasa Indonesia yang berlaku (EYD). Huruf kapital, misalnya, digunakan untuk menuliskan huruf awal nama dari (orang, tempat, bulan) dan huruf pertama pada permulaan kalimat. Bila nama diri didahului oleh kata sandang (al-), maka yang ditulis dengan huruf kapital tetap huruf awal nama diri tersebut, bukan huruf awal kata sandangnya. Jika terletak pada awal kalimat, maka huruf A dari kata sandang tersebut menggunakan huruf kapital (AL-). Ketentuan yang sama juga berlaku untuk huruf awal dari judul referensi yang didahului oleh kata sandang al-, baik ketika ia ditulis dalam teks maupun dalam catatan rujukan (CK,DP, CDK, dan DR).

Contoh:

Wa mā Muhammadun illā rasūl

Inna awwala baitin Wudi'a linnāsi bi Bakkata mubārakan

Syahru Ramadān al-lazī unzila fih al-Qur'ān

Nasīr al-Dīn al-Tūsī

Abū Nasr al-Farābī

Al-Gazrālī

Al-Munqiz min al-Dalāl



## **B. Daftar Singkatan**

Beberapa singkatan yang dibakukan adalah:

swt.	= <i>subhānahū Wa ta'ālā</i>
saw.	= <i>sallallāhu 'alaihi Wa sallam</i>
a.s.	= <i>'alaihi al-salām</i>
H	= Hijrah
M	= Masehi
I.	= Sebelum Masehi
W	= Lahir tahun (untuk orang yang masih hidup saja)
QS.../...:4	= QS al-Baqarah/2:4 atau QS Ali-'Imrān/3:4
HR	= Hadis Riwayat



## ABSTRAK

**Nama** : Sri Kiki Wahyuni  
**Nim** : 50400116074  
**Judul** : “Implementasi Fungsi Manajemen Dakwah Terhadap Kinerja Pegawai Kantor Dinas Pemberdayaan Masyarakat dan Desa di Kabupaten Gowa”

---

Pokok permasalahan penelitian ini adalah bagaimana implementasi fungsi manajemen dakwah terhadap kinerja pegawai Kantor Dinas Pemberdayaan Masyarakat dan Desa di Kabupaten Gowa?, Kemudian pokok masalah tersebut diuraikan beberapa substansi permasalahan yaitu: Bagaimana Penerapan Fungsi Manajemen Dakwah Dalam Menghasilkan Kinerja Pegawai di Kantor Dinas Pemberdayaan Masyarakat dan Desa Kabupaten Gowa?, Bagaimana Peluang dan Hambatan Implementasi Fungsi Manajemen Dakwah Terhadap Kinerja Pegawai Kantor Dinas Pemberdayaan Masyarakat dan Desa di Kabupaten Gowa?

Jenis Penelitian ini yaitu penelitian deskriptif kualitatif dengan menggunakan pendekatan manajemen dakwah. Adapun sumber data yang digunakan adalah sumber data primer dan sekunder. Selanjutnya metode pengumpulan data yang digunakan yaitu observasi, wawancara, dan dokumentasi.

Hasil penelitian ini menunjukkan bahwa penerapan fungsi manajemen dakwah dalam menghasilkan kinerja pegawai Kantor Dinas Pemberdayaan Masyarakat dan Desa Kabupaten Gowa ada empat yaitu Perencanaan Dakwah (*Takhtith*) meliputi, rencana jangka menengah dan rencana jangka pendek. Pengorganisasian Dakwah (*Thanzim*) meliputi, spesialisasi kerja dan departementalisasi. Penggerakan Dakwah (*Tawjih*) meliputi, pemberian motivasi, melakukan bimbingan, dan menjalin hubungan. Pengawasan Dakwah (*Riqabah*) meliputi, pengawasan langsung, dan pengawasan tidak langsung. Adapun peluangnya yaitu mendapatkan pembinaan, dan tercapainya kerjasama yang islami. Sedangkan Tantangannya yaitu kurangnya pegawai, dan Minimnya fasilitas transportasi.

Implikasi penelitian dalam skripsi ini yaitu, Perlu adanya perhatian yang lebih untuk menerapkan fungsi manajemen dakwah agar aktifitas pegawai lebih terarah dan mendapat berkah, Pihak pemerintah Kabupaten Gowa agar lebih mencukupkan jumlah pegawai di Dinas Pemberdayaan Masyarakat dan Desa, Pihak pemerintah Kabupaten Gowa agar lebih memperhatikan dan mencukupkan fasilitas sebagai penunjang proses manajerial, Dengan adanya peluang yang dijadikan faktor pendukung sebaiknya lebih di tingkatkan lagi semangat dalam menyelesaikan tugas dan tanggung jawabnya. Kemudian tantangan yang dihadapi agar dapat menciptakan inovasi yang baru dan lebih baik lagi.

# BAB 1

## PENDAHULUAN

### ***A. Latar Belakang***

Manajemen adalah suatu proses yang bersifat mengatur dan mengarahkan suatu kelompok kearah tujuan organisasional, manajemen juga dapat diartikan sebagai pengelolaan, pengurusan, kepemimpinan, pemimpin dan lainnya. lahirnya konsep manajemen di tengah gejolak masyarakat sebagai konsekuensi akibat tidak seimbangnya pengembangan teknis dengan kemampuan sosial.<sup>1</sup> Manajemen merupakan upaya seseorang dalam mengarahkan suatu kelompok dalam mencapai tujuan organisasi, dengan memanfaatkan sumber daya organisasi lainnya.

Dakwah merupakan suatu proses yang dilakukan oleh para dai untuk mengubah sasaran agar mau mendekati diri kepada Allah swt. Dan menjalani kehidupan yang Islami. Adapun tujuan dakwah secara umum adalah mengubah perilaku sasaran dakwah atau seseorang agar mau menerima ajaran Islam dan mengamalkannya dalam kehidupan sehari-hari, baik yang bersangkutan dengan masalah pribadi, keluarga, maupun sosial.

Dakwah sebagai perbaikan dan pembaharuan, manusia diperlukan sebagai pelaksana dakwah sekaligus menjadi investasi dalam setiap diri manusia. Disebut investasi dalam diri manusia, karena dakwah tidak serta merta langsung dirasakan hasilnya, tetapi dalam jangka waktu yang panjang dapat dirasakan manfaatnya.

Proses pencapaian tujuan dakwah diperlukan sebuah manajemen yang baik, untuk dapat menjadi dinamisator dari keseluruhan kegiatan yang dinamis dan terarah,

---

<sup>1</sup>Siswanto, *Pengantar Manajemen*, (Jakarta: Bumi Aksara, 2005), h. 1.

karena hampir dalam setiap sendi kehidupan peranan manajemen sangatlah vital, dan demikian juga yang terjadi pada lembaga dakwah.<sup>2</sup> Telah dikemukakan bahwa kegiatan untuk mengembangkan dakwah bukanlah hal yang mudah untuk dilaksanakan akan tetapi harus ditunjang oleh beberapa faktor yang merupakan sarana yang harus dipenuhi sehingga tujuan dakwah dapat tercapai, tidak sedikit komponen perlu diperhatikan dalam pelaksanaan dakwah di tengah-tengah masyarakat, terutama dalam menghadapi masyarakat pada abad kemajuan sekarang ini. Makin maju suatu masyarakat yang akan dihadapi atau yang akan dijadikan objek dakwah makin peka pula sifatnya.

Manajemen dakwah adalah aktivitas dakwah yang di laksanakan sesuai dengan prinsip-prinsip manajemen dalam dakwah akan terwujud pada kehidupan masyarakat Dengan demikian manajemen dakwah ini dapat di dalam berbagai profesi. Inilah yang dijadikan inti dari pengaturan secara manajerial organisasi dakwah, sedangkan efektivitas dan efesiensi dalam penyelenggaraan dakwah merupakan suatu hal yang harus mendapatkan prioritas. Aktivitas dakwah dikatakan berjalan secara efektif, jika apa yang menjadi tujuan benar-benar dapat dicapai, dan dalam pencapaiannya dikeluarkan pengorbanan-pengorbanan yang wajar. Atau lebih tepatnya, jika lembaga dakwah dilaksanakan menurut prinsip-prinsip manajemen akan menjamin tercapainya tujuan yang telah ditetapkan oleh lembaga yang bersangkutan dan akan menumbuhkan sebuah profesionalisme dikalangan masyarakat, khususnya dari pengguna jasa dari profesi dai. Menurut penulis manajemen dakwah yaitu suatu kegiatan yang tidak melanggar atau keluar dari batasan yang telah ditetapkan, pada organisasi dakwah pencapaian tujuan diperlukan sebuah manajemen yang baik, agar kegiatan tersebut dapat berjalan dengan baik.

---

<sup>2</sup>M. Nawir dan Wahyu Ilahi, *Manajemen Dakwah* (Cet. II ; Jakarta: Kencana, 2009), h. 3.

Manajemen dakwah adalah ilmu yang terdiri dari dua kata, yaitu manajemen dan dakwah, kedua kata ini disiplin ilmu yang berbeda sama sekali. Istilah yang pertama terangkat dari disiplin ilmu yang sekuler, yakni ilmu ekonomi, ilmu diletakkan paradigma materialistis prinsipnya adalah dengan modal yang sekecil-kecilnya untuk mendapatkan keuntungan yang sebesar-besarnya.<sup>3</sup> Oleh karena itu, manajemen dakwah sangat penting di aktualisasikan dalam suatu organisasi ataupun instansi pemerintahan.

Implementasi manajemen dakwah sangat penting, karena dapat memberikan manfaat bagi organisasi dan individu. Fungsi manajemen dakwah juga sangat penting untuk diterapkan dalam suatu organisasi ataupun instansi. Karena, di dalam fungsi manajemen dakwah terdapat perencanaan dakwah yang dapat menentukan arah kegiatan dakwah, pengorganisasian dakwah yaitu proses pengelompokan kegiatan dalam suatu organisasi dakwah untuk mencapai tujuan yang diharapkan, dengan adanya penggerakan maka kegiatan dakwah akan terakomodir dengan baik, dengan adanya evaluasi maka dapat diketahui sejauh mana pelaksanaan dakwah yang telah di rencanakan dan dikerjakan dan apa hasil dari pelaksanaan dakwah tersebut.

Pada dasarnya kinerja Pegawai merupakan tingkat pencapaian atau hasil kerja seseorang dari sasaran yang harus dicapai atau tugas yang harus dilaksanakan sesuai dengan tanggung jawab masing-masing dalam kurun waktu tertentu. Kinerja pegawai juga dapat diartikan kemampuan dalam melakukan pekerjaan yang dibebankan kepadanya. Faktor-faktor internal misalnya motivasi, tujuan, harapan dan lain-lain, sementara contoh faktor eksternal adalah lingkungan fisik dan non fisik instansi. Kinerja yang baik tentu saja merupakan harapan bagi semua instansi dan institusi

---

<sup>3</sup> Muchtarom, *Dasar-Dasar Manajemen Dakwah* (Yogyakarta: Al- Amin Press, 1996), h. 35.

yang mempekerjakan Pegawai, sebab kinerja Pegawai ini pada akhirnya diharapkan dapat meningkatkan kinerja instansi secara keseluruhan.

Dalam suatu Instansi atau lembaga seringkali di jumpai produktivitas seorang pejabat atau pegawai mendapatkan sorotan terkait motivasi kerja, dan kedisiplinan dalam bekerja, dimana tingkat penguasaan kinerja berkurang dan tidak profesional. Oleh karena itu Instansi membutuhkan sumber daya manusia yang kinerjanya profesional dan berkualitas dan masing- masing mengetahui bagaimana wilayah kerjanya dalam suatu organisasi sehingga menghasilkan tujuan yang efektif dan efisien.

Dinas Pemberdayaan Masyarakat dan desa memiliki tugas pokok membantu Bupati menyelenggarakan urusan pemerintahan bidang pemberdayaan masyarakat dan desa yang menjadi kewenangan daerah dan tugas pembantuan yang di tugaskan kepada Pemerintah Daerah.

Dalam penyelenggaraan tugas tersebut di atas, Kepala Dinas mempunyai fungsi:

1. Perumusan kebijakan bidang pemberdayaan masyarakat dan desa
2. Pelaksanaan kebijakan bidang pemberdayaan masyarakat dan desa
3. Pelaksanaan evaluasi dan pelaporan bidang pemberdayaan masyarakat dan desa
4. Pelaksanaan administrasi dinas bidang pemberdayaan masyarakat dan desa.

Dinas Pemberdayaan Masyarakat dan Desa adalah salah satu kelembagaan pemerintah yang melaksanakan tugas umum pemerintah daerah di bidang Pemberdayaan masyarakat dan desa sesuai dengan peraturan perundang-undangan yang berlaku diatur dalam Peraturan Bupati Gowa Nomor 55 Tahun 2016. Tugas Dinas Pemberdayaan Masyarakat dan Desa yaitu membantu Bupati dalam membina,

mengkoordinasikan dan melaksanakan penyusunan-pelaksanaan kebijakan daerah.<sup>4</sup> Oleh karena itu berkaitan dengan kebijakan dalam mendorong pemberdayaan masyarakat desa maka implementasi fungsi manajemen dakwah cukup perlu diperhatikan.

Dari urain singkat di atas terkait penggambaran secara umum Dinas pemberdayaan masyarakat desa pada realitas kehidupan manusia dengan segala problematika dalam ruang lingkup instansi maupun lingkungan sekitar dan berdasar Undang-Undang No 23 Tahun 2014 tentang Pemerintahan Daerah maka daerah di beri kekuasaan untuk menekankan Prinsip Demokrasi, Peran Serta Masyarakat, Pemerataan, Keadilan serta memperhatikan potensi dan Keanekaragaman Daerah. Undang-Undang ini sebagai landasan hukum bagi tiap daerah untuk mengatur dan mengurus kepentingan masyarakat setempat menurut prakarsa sendiri berdasarkan aspirasi masyarakat.<sup>5</sup>

Lewat uraian di atas maka bisa dipahami bahwa pada dinas Pemberdayaan masyarakat desa kabupaten gowa perlu mengimplementasikan fungsi-fungsi manajemen dakwah terkhusus fungsi manajemen dakwah sebagai upaya mengefektifkan dan mengefesiensi kinerja pegawai dalam menyusun dan melaksanakan kebijakan pemberdayaan masyarakat desa di kabupaten Gowa.

---

<sup>4</sup>[Http://ppid.kemendagri.go.id/front/dokumen/download/300012677](http://ppid.kemendagri.go.id/front/dokumen/download/300012677) Propil Dinas  
Pemberdayaan Masyarakat Desa Kabupaten Gowa (diakses September 2019)

<sup>5</sup>[Http://ppid.kemendagri.go.id/front/dokumen/download/300012677](http://ppid.kemendagri.go.id/front/dokumen/download/300012677), Profi Dinas  
Pemberdayaan Masyarakat Desa (di akses September 2019)

## ***B. Fokus Penelitian dan Deskripsi Fokus***

### **1. Fokus Penelitian**

Penelitian ini berjudul “Implementasi Fungsi Manajemen Dakwah Terhadap Kinerja Pegawai Kantor Dinas Pemberdayaan Masyarakat dan Desa di Kabupaten Gowa”. Oleh karena itu, penelitian ini berfokus pada bagaimana penerapan fungsi manajemen dakwah dalam menghasilkan kinerja pegawai Kantor Dinas Pemberdayaan Masyarakat dan Desa di Kabupaten Gowa, serta bagaimana Peluang dan hambatan implementasi fungsi manajemen dakwah terhadap kinerja pegawai Kantor Dinas Pemberdayaan Masyarakat dan Desa di Kabupaten Gowa.

### **2. Deskripsi Fokus**

Berdasarkan pada fokus penelitian yang berjudul “Implementasi Fungsi Manajemen Dakwah Terhadap Kinerja Pegawai Kantor Dinas Pemberdayaan Masyarakat dan Desa di Kabupaten Gowa”. Maka peneliti akan menguraikan deskripsi fokus dalam skripsi ini.

- a. Penerapan fungsi manajemen dakwah adalah suatu proses penerapan fungsi manajemen dakwah yang dilakukan di perusahaan atau instansi pemerintahan agar di dalam penerapan fungsi manajerialnya sesuai dengan yang di inginkan dalam Islam. Maka dari itu, peneliti lebih fokus terhadap penerapan fungsi manajemen dakwah kantor Dinas Pemberdayaan Masyarakat dan Desa di Kabupaten Gowa.
- b. Peluang dan hambatan yang mempengaruhi proses dalam keberhasilan dan ketidak berhasilannya penerapan fungsi manajemen dakwah pada kantor Dinas pemberdayaan Masyarakat dan Desa Kabupaten Gowa.



### **C. Rumusan Masalah**

Melihat uraian dari latar belakang tersebut, maka yang menjadi pokok masalah adalah bagaimana implementasi fungsi manajemen dakwah terhadap kinerja pegawai Kantor Dinas terhadap Pemberdayaan Masyarakat dan Desa di Kabupaten Gowa?

Adapun yang menjadi sub masalah adalah:

1. Bagaimana penerapan fungsi manajemen dakwah dalam menghasilkan kinerja pegawai Kantor Dinas Pemberdayaan Masyarakat dan Desa di Kabupaten Gowa?
2. Bagaimana peluang dan hambatan Implementasi fungsi manajemen dakwah terhadap kinerja Pegawai Kantor Dinas Pemberdayaan Masyarakat dan Desa di Kabupaten Gowa?

### **D. Kajian Pustaka**

Pada bagian ini telah disebutkan beberapa penelitian yang ada hubungannya dengan penelitian yang telah dilakukan. Semua itu untuk menunjukkan bahwa pokok masalah yang diteliti dan telah dibahas belum pernah diteliti ataupun di bahas oleh penulis lain. Oleh sebab itu tidak layak yang di tulis dalam sebuah skripsi sudah ditulis oleh orang lain. Atas dasar itu beberapa penelitian terdahulu dianggap perlu untuk dituliskan, yang berkaitan dengan penelitian ini agar dapat mengetahui persamaan dan perbedaan dengan peneliti terdahulu ini sebagai berikut:

1. Skripsi Andi Rika Firdamasari, yang berjudul "*Penerapan Manajemen Dakwah Dalam Meningkatkan Motivasi Kerja di KUA Kecamatan Bulukumpa*

*Kabupaten Bulukumba*”<sup>6</sup> Tahun 2018. Pendekatan yang di gunakan yaitu pendekatan manajemen, pendekatan dakwah, dan pendekatan sosiologi. Mempunyai persamaan dan perbedaan dengan judul yang penulis angkat. Persamaannya yaitu meneliti tentang penerapan fungsi manajemen dakwah. Perbedaannya yaitu metode penelitiannya, lokasi penelitian dan masalah yang diteliti. Adapun hasil penelitian ini menunjukkan bahwa penerapan manajemen dakwah dalam Kantor Urusa Agama Kecamatan Bulukumpa Kabupaten Bulukumba menggunakan cara mengatur secara sistematis dan kordinatif dari kegiatan suatu aktifitas yang diawali dari perencanaan, pengorganisasian, penggerakan dan evaluasi sampai akhir dari kegiatan dan pemberian motivasi kerja kepada bawahan sangat menunjang kinerja pegawai menjadi lebih baik. Sedangkan peneliti sekarang berfokus pada penerapan fungsi manajemen dakwah terhadap kinerja pegawai kantor Dinas Pemberdayaan Masyarakat dan Desa di Kabupaten Gowa.

2. Skripsi Suhardi, yang berjudul “*Fungsi Manajemen Dakwah Dalam Membina Kualitas dan Kepribadian Dai Pada lembaga Dakwah Jami’atul Khair Makassar*” Tahun 2013.<sup>7</sup> Pendekatannya yaitu pendekatan Komunikasi, pendekatan historis, pendekatan dakwah, dan pendekatan sosiologi. Persamaannya yaitu meneliti tentang fungsi manajemen dakwah sedangkan perbedaannya yaitu metode penelitiannya, lokasi penelitian, dan masalah yang diteliti. Adapun hasil penelitian ini yakni mengaplikasikan Fungsi Manajemen Dakwah, menggunakan langkah-langkah untuk membina kualitas dan kepribadian dai, dan Lembaga Dakwah

---

<sup>6</sup>Andi Rika Firdamasari, Penerapan Manajemen Dakwah dalam Meningkatkan Motivasi Kerja KUA Kecamatan Bulukumpa Kabupaten Bulukumba, *Skripsi* UIN Alauddin Makassar, Manajemen Dakwah 2018.

<sup>7</sup>Suardi, Fungsi Manajemen Dakwah dalam Membina Kualitas dan Kepribadian Dai Pada Lembaga Dakwah Jami’atul Khair Makassar, *Krispsi*, UIN Alauddin Makassar, Manajemen Dakwah, 2013.

Jami'atul khair Makassar juga mempunyai peluang dan tantangan dalam membina kualitas dan kepribadian da'i. Sedangkan peneliti sekarang berfokus pada penerapan fungsi manajemen dakwah terhadap kinerja pegawai kantor Dinas Pemberdayaan Masyarakat dan Desa di Kabupaten Gowa.

3. Skripsi Fatihatul Hidayah, yang berjudul "*Peran Manajemen Dakwah dalam Kegiatan Keagamaan di Pondok Pesantren Nahdlatul Ulum 2 Bonto Parang Kabupaten Jeneponto*" Tahun 2017.<sup>8</sup> Pendekatannya yaitu pendekatan Manajemen Dakwah. Persamaannya yaitu meneliti fungsi manajemen dakwah. perbedaannya yaitu metode penelitian, lokasi penelitian dan masalah yang diteliti. Adapun hasil penelitian menunjukkan bahwa peran manajemen dakwah yang diterapkan di Madrasah Aliyah Pondok Pesantren Nahdlatul Ulum 2 Bonto Parang adalah sesuai dengan peran manajerial yang dilakukan dalam mengelola kegiatan keagamaan meliputi, *Takthith* (perencanaan dakwah), *Tanzim*(pengorganisasian dakwah), *Tawjih* (pergerakan dakwah), *Riqaabah* (pengendalian dakwah). Penelitian ini juga menemukan bahwa kegiatan keagamaan di Madrasah Aliyah Pondok Pesantren Nahdlatul Ulum 2 Bonto Parang yang rutin dilakukan adalah: shalat dhuha, shalat dzuhur, kultum, pembacaan kitab kuning, upacara hari santri, penghafalan 1 juz al-Quran, perayaan hari-hari besar Islam. Sedangkan peneliti sekarang berfokus pada penerapan fungsi manajemen dakwah terhadap kinerja pegawai kantor Dinas Pemberdayaan Masyarakat dan Desa di Kabupaten Gowa.

Dari beberapa penelitian terdahulu dapat dikatakan bahwa penelitian ini berbeda dengan penelitian sebelumnya. Perbedaannya yaitu dari segi metode penelitian, lokasi penelitian dan masalah penelitian.

---

<sup>8</sup> Fatihatul Hidayah, *Peran Manajemen Dakwah Dalam Kegiatan Keagamaan di Pondok Pesantren Nahdlatul Ulum 2 Bonto Parang Kabupaten Jeneponto*, *Skripsi*, UIN Alauddin Makassar, Manajemen Dakwah 2017.

## ***E. Tujuan dan Kegunaan penelitian***

### **1. Tujuan Penelitian**

- a. Untuk mengetahui Penerapan fungsi manajemen dakwah dalam menghasilkan kinerja pegawai Kantor Dinas Pemberdayaan Masyarakat dan Desa di Kabupaten Gowa..
- b. Untuk mengetahui peluang dan hambatan implementasi fungsi manajemen dakwah terhadap kinerja pegawai Kantor Dinas Pemberdayaan Masyarakat dan Desa di Kabupaten Gowa.

### **2. Kegunaan Penelitian**

- a. Kegunaan teoritis
  - 1) Diharapkan hasil penelitian ini dapat menjadi bahan informasi bagi pembaca dan dapat dijadikan referensi bagi peneliti selanjutnya.
  - 2) Diharapkan hasil penelitian ini dapat membantu pembaca mengetahui bagaimana Fungsi Manajemen Dakwah.
- b. Kegunaan praktis
  - 1) Dengan adanya penelitian ini, diharapkan dapat berguna bagi instansi atau perusahaan untuk dijadikan sebagai bahan informasi tentang bagaimana meningkatkan kinerja karyawan.
  - 2) Diharapkan penelitian ini dapat berguna bagi pemerintah dalam menentukan berbagai kebijakan-kebijakan,serta memperoleh masukan dalam meningkatkan kualitas pelaksanaan pemerintahan khususnya di Kabupaten Gowa.

## BAB II

### TINJAUAN TEORETIS

#### *A. Tinjauan Tentang Manajemen Dakwah*

##### **1. Pengertian Manajemen**

Secara *etimologis*, manajemen berasal dari bahasa Inggris, yakni *management*, yang artinya ketatalaksanaan, pimpinan, dan pengelolaan. Manajemen merupakan suatu proses yang diterapkan individu atau kelompok dalam upaya koordinasi untuk mencapai suatu tujuan. Sedangkan dalam bahasa Arab dijelaskan bahwa manajemen diartikan sebagai *an-nizam* atau *at-tanzhim*, yang merupakan tempat untuk menyimpan sesuatu dan penempatan segala sesuatu pada tempatnya.

Dalam skala aktivitas dapat juga diartikan sebagai aktivitas mengatur, dan berpikir yang dilakukan oleh setiap orang, sehingga ia mampu mengemukakan, menata, dan merapikan segala sesuatu yang ada di sekitarnya.

Secara *terminologi* terdapat banyak definisi tentang manajemen salah satunya yaitu “*The process of planning organizing, leading, and controlling the work of organization members and of using all available organizational resources to reach stated organizational goals*”. (Sebuah proses perencanaan, pengorganisasian, pengaturan, terhadap para anggota organisasi serta penggunaan seluruh sumber-sumber yang ada secara tepat untuk meraih tujuan organisasi yang telah ditetapkan).<sup>1</sup>

---

<sup>1</sup> M. Munir dan Wahyu Ilahi, *Manajemen Dakwah* (Cet. I; Jakarta:Kencana Prenadamedia Group 2006), h. 9.

Dari pengertian manajemen di atas dapat dikemukakan bahwa manajemen adalah suatu proses yang diterapkan dalam sebuah organisasi.

Pada hakikatnya manajemen adalah kemampuan dan keterampilan seseorang untuk merencanakan, mengatur, dan mengelola serta mengawasi jalannya kegiatan ataupun program, sehingga dapat mencapai tujuan yang di inginkan dengan waktu yang tepat.<sup>2</sup> Oleh karena itu dalam suatu organisasi ataupun instansi perlu menerapkan manajemen yang baik, sebab salah satu keberhasilan dilihat dari seberapa bagus manajemen yang digunakan di perusahaan atau instansi tersebut.

Manajemen merupakan kekuatan utama dalam suatu organisasi untuk mengkoordinir sumber-daya manusia dan materialnya, para manejer bertanggung jawab untuk setiap pelaksanaan organisasi baik untuk hasil sekarang maupun untuk potensi yang akan datang.<sup>3</sup> Dari penjelasan di atas dapat disimpulkan bahwa manajemen adalah jantung dari sebuah organisasi ataupun perusahaan.

Menurut G.R. Terry dan L.W. Rue sebagaimana dikutip oleh Mahmuddin merumuskan bahwa manajemen adalah suatu proses atau kerangka kerja, yang melibatkan bimbingan atau mengarahkan suatu kelompok orang-orang ke arah tujuan-tujuan organisasional atau maksud-maksud yang nyata.<sup>4</sup>

Oleh karena itu penting suatu organisasi dalam menerapkan manajemen guna menjadikan kerangka di dalam bekerja.

---

<sup>2</sup> RB. Khatib Pahlawan Kayo, *Manajemen Dakwah*, (Cet. I, Jakarta: Amzah, 2007), h.17-18.

<sup>3</sup> Fremont E. Kast, James E. Rosenzwing, *Organisasi dan Manajemen*, (Jakarta: PT Bumi Aksara, 1996), h. 569.

<sup>4</sup>Mahmuddin, *Manajemen Dakwah*, (Cet. I, Jawa Timur: Wade Group, 2018), h. 8.

Menurut Andrew F. Sikula sebagaimana dikutip oleh Mahmuddin mengemukakan bahwa manajemen pada umumnya dikaitkan dengan aktivitas-aktivitas perencanaan, pengorganisasian, pengendalian, penempatan, pengarahan, pemotivasian, komunikasi, dan pengambilan keputusan yang dilakukan oleh setiap organisasi dengan tujuan untuk mengkoordinasikan berbagai sumber daya yang dimiliki oleh perusahaan sehingga akan dihasilkan suatu produk atau jasa secara efisien.<sup>5</sup>

Dari definisi yang dipaparkan di atas maka dapat disimpulkan bahwa manajemen adalah suatu proses kerja dengan menggunakan fungsi manajemen itu sendiri yang melibatkan sumber daya manusia, material dan lainnya untuk mencapai tujuan yang diinginkan dengan waktu yang tepat.

## **2. Unsur-unsur Manajemen**

- a. *Men* (manusia), dimana aktivitas yang harus dilakukan untuk mencapai POACE, tidak akan tercapai tanpa adanya manusia.
- b. *Money* (uang), untuk melakukan berbagai aktivitas manajemen diperlukan uang, uang digunakan sedemikian rupa agar tujuan yang ingin dicapai bisa terlaksana dengan baik.
- c. *Materi* (bahan-bahan), dalam proses pelaksanaan kegiatan dalam tingkat mitnologi sekarang ini materi bukan saja sebagai pembantu mesin tapi mesin berubah kedudukannya sebagai pembantu manusia.

---

<sup>5</sup> Mahmuddin, *Manajemen Dakwah*, h. 8-9.

- d. *Methode* (metode), untuk melakukan kegiatan-kegiatan secara berdaya guna manusia dihadapkan pada berbagai alternative pelaksanaan (metode).
- e. *Market* (pasar), tanpa adanya pasar bagi hasil produksi, tujuan perusahaan industry tidak akan tercapai, sebab masalah pokok yang dihadapi oleh perusahaan industry yaitu minimal mempertahankan pasar yang sudah ada, mungkin mencapai pasar baru.<sup>6</sup>

Dapat disimpulkan bahwa unsur-unsur manajemen sangat penting dalam suatu organisasi atau instansi untuk mencapai keberhasilan atau tujuan yang diinginkan. Karena tanpa kelima unsur di atas maka musthail suatu perusahaan ataupun organisasi bisa berjalan dengan baik dan berhasil dalam pencapaiannya.

### 3. Fungsi-fungsi Manajemen

#### a. Perencanaan (*planning*)

Perencanaan adalah kegiatan persiapan yang dilakukan melalui perumusan dan penetapan keputusan berisi langkah-langkah penyelesaian masalah atau pelaksanaan suatu pekerjaan yang terarah pada pencapaian tujuan tertentu.<sup>7</sup>

Olehnya itu dapat dikatakan bahwa perencanaan adalah suatu langkah untuk merumuskan keputusan yang akan dikerjakan.

Esensi perencanaan sebagai fungsi manajemen ialah pengambilan keputusan dengan memilah dan memilih alternatif kegiatan yang akan ataupun tidak dilaksanakan, agar usaha mencapai tujuan organisasi berlangsung secara efektif dan

---

<sup>6</sup> Arifuddin Siraj, *Cara Praktis Mempelajari Manajemen*, (Makassar: Alauddin University press, 2012), h. 16-17.

<sup>7</sup> Hadari Nawawi, *Manajemen Strategi*, (Cet.;III, Yogyakarta: Gadjah Mada University Press, 2005), h. 53.



efisien.<sup>8</sup> Dari uraian di atas dapat dikatakan perencanaan sangat penting untuk membantu menyelesaikan masalah dalam organisasi agar dapat mencapai tujuan seperti yang diinginkan.

b. Pengorganisasian (*organizing*)

Pengorganisasian adalah suatu proses menghubungkan orang-orang yang terlibat dalam organisasi tertentu dan menyatupadukan tugas serta fungsinya dalam organisasi. Dalam proses pengorganisasian dilakukan pembagian tugas, wewenang, dan tanggung jawab secara terperinci berdasarkan bagian dan bidangnya masing-masing sehingga terintegrasikan hubungan-hubungan kerja yang sinergis, kooperatif yang harmonis dan seirama dalam mencapai tujuan yang telah disepakati bersama.<sup>9</sup> Dapat dikatakan bahwa pengorganisasian juga penting dalam organisasi atau instansi untuk memudahkan para anggota atau karyawan dalam bekerja, karena telah dilakukan pembagian kerja sesuai dengan kemampuan masing-masing.

c. Pelaksanaan (*Actuating*)

Fungsi ketiga manajemen fungsional adalah pelaksanaan atau penggerakan (*actuating*), yang dilakukan setelah sebuah organisasi memiliki perencanaan dan melakukan pengorganisasian dengan memiliki struktur organisasi termasuk tersedianya personil sebagai pelaksana sesuai kebutuhan unit kerja yang dibentuk.<sup>10</sup> Pelaksanaan dilakukan ketika pembagian pekerjaan para bawahan dibagikan sesuai dengan kemampuannya. Untuk menggerakkan bawahan dalam bekerja agar mencapai

---

<sup>8</sup> Hadari Nawawi, *Manajemen Strategi*, h. 53

<sup>9</sup> Anton Athoillah, *Dasar-Dasar Manajemen*, (Cet. III, Bandung: CV Pustaka Setia, 2017), h. 110-111.

<sup>10</sup> Hadari Nawawi, *Manajemen Strategi*, h. 95

tujuan bersama penting adanya pelaksanaan (*actuating*) dalam organisasi atau instansi.

d. Pengawasan (*controlling*)

Kontrol atau pengawasan adalah fungsi dalam manajemen fungsional yang harus dilaksanakan oleh setiap pimpinan atau manajer semua unit atau satuan kerja terhadap pelaksanaan pekerjaan di lingkungannya.<sup>11</sup> Dari uraian di atas dapat dikatakan pengawasan dalam perusahaan atau organisasi harus dilaksanakan oleh pimpinan agar mengetahui sejauh mana bawahan melakukan kontribusi dalam bekerja.

#### 4. Pengertian Dakwah

Dari sudut bahasa kata dakwah berasal dari bahasa Arab دعا yang berarti طلب menyeru, meminta, menuntun, menggiring atau memanggil, mengajak orang lain supaya mengikuti, bergabung, memahami untuk memiliki suatu tindakan dan tujuan yang sama yang diharapkan oleh penyerunya.

Secara etimologis, dakwah berasal dari kata ( دعا - يدعو - دعوة ) *da'a yad'u da'watan* yang berarti mengajak, memanggil, dan menyeru<sup>12</sup>. Menurut Ahmad Warson Munawwir sebagaimana dikutip oleh Audah Mannan, Akar kata da'a dengan segala bentuk dan penerapannya di dalam al-Qur'an terulang sebanyak 212 kali. Adapun derivasinya dapat dipaparkan sebagai berikut: دعاه (memanggilnya/meminta pertolongannya), دعاه الي الامر (memberi motivasi kepadanya), دعاه فلانل

<sup>11</sup> Hadari Nawawi, *Manajemen Strategi*, h. 115

<sup>12</sup> Adib Bisri dan Munawwir A. Fatah, *Kamus Indonesia-Arab Arab-Indonesia Al-Bisri*, (Cet. I; Surabaya: Pustaka Progresif, 1999), h. 242.

(memberinya nama), دعاه (mendoakan baik kepadanya).<sup>13</sup> Dari penjelasan di atas dapat di katakan bahwa arti dari kata dakwah yaitu mengajak kepada kebaikan serta mendoakan yang baik kepada mereka.

Dalam pengertian istilah dakwah diartikan sebagai berikut:

Menurut Syaikh Ali Makhfuds sebagaimana dikutip oleh Mahmuddin yaitu

حث الناس على الخير والهدى والأمر بالمعروف والنهي عن المنكر ليفوزوا  
بسعادته العاجل والآجل

Artinya

Manusia perlu didorong untuk berbuat kebajikan dan menyeru melakukan yang makruf dan melarang berbuat yang mungkar, sehingga dengan demikian mereka akan mendapatkan kebahagiaan dunia dan akhirat.<sup>14</sup>

Dari pendapat tersebut dapat dikatakan dakwah adalah menyeru pada kebaikan dan mencegah dari kemungkaran untuk mendapatkan kebahagiaan di dunia dan di akhirat.

Menurut Syaikh Muhammad Abdul sebagaimana dikutip oleh Wahidin Saputra mengatakan bahwa dakwah adalah menyeru kepada kebaikan dan mencegah dari kemungkaran adalah *fardhu* yang diwajibkan kepada setiap muslim.<sup>15</sup> Maka dakwah adalah seruan kepada ummat untuk berbuat yang *ma'ruf* dan mencegah dari yang *mungkar* dan itu adalah suatu kewajiban, untuk kebahagiaan dan keselamatan di dunia dan di akhirat.

---

<sup>13</sup> Audah Mannan, *Dakwah dan Tasawuf di Era Kontemporer* (Cet. I; Makassar: Alauddin University Press, 2014), h. 23-24

<sup>14</sup> Mahmuddin, *Manajemen Dakwah*, (Cet. 1; Jawa Timur: Wade Group 2018), h. 10

<sup>15</sup> Wahidin Saputra, *Pengantar Ilmu Dakwah* (Cet. I, Jakarta: PT Raja Grafindo Persada 2011), h.2.

## 5. Unsur-unsur Dakwah

Menjadi seorang dai harus mengetahui siapa dirinya, apa yang menjadi tujuan dari dakwahnya, sifat apa yang sebaiknya dimiliki, siapa saja yang menjadi sasaran dakwahnya, materi apa yang akan kemudian disampaikan dan metode apa yang digunakan nantinya. Dengan kata lain seorang dai harus memahami unsur-unsur dakwah.

Unsur dakwah dapat dikelompokkan menjadi beberapa bagian yakni:

### a. Subjek dakwah

Subjek dakwah atau dikenal dengan sebutan istilah *da'i*, juru dakwah, pelaksana dakwah, atau istilah lainnya, subjek dakwah ini merupakan orang atau sekelompok orang yang melakukan tugas dakwah, yang berfungsi sebagai pelaku dakwah.<sup>16</sup>

Dapat dikatakan bahwa subjek dakwah adalah muballigh atau orang yang menyampaikan ajaran Islam.

Berkembangnya Agama Islam adalah melalui usaha dakwah. Dai bukan hanya dikhususkan kepada sekelompok orang bahkan semua muslim mukhallaf diwajibkan untuk berdakwah sesuai kemampuannya masing-masing, sebagaimana firman Allah swt dalam QS. Al-imran/3:110

كُنْتُمْ خَيْرَ أُمَّةٍ أُخْرِجَتْ لِلنَّاسِ تَأْمُرُونَ بِالْمَعْرُوفِ وَتَنْهَوْنَ عَنِ الْمُنْكَرِ  
وَتُؤْمِنُونَ بِاللَّهِ وَلَوْ ءَامَنَ أَهْلُ الْكِتَابِ لَكَانَ خَيْرًا لَهُمْ مِّنْهُمْ الْمُؤْمِنُونَ  
وَأَكْثَرُهُمُ الْفَاسِقُونَ

<sup>16</sup> I' anatur Thoifah, *Manajemen Dakwah*, (Malang: Madani Press, 2015 ), h. 47.

Terjemahnya :

“Kamu adalah umat yang terbaik yang dilahirkan untuk manusia, menyeru kepada yang makruf dan mencegah dari yang munkAllah. Sekiranya ahli kitab beriman tentulah itu lebih baik bagi mereka. Diantara mereka ada yang beriman, namun kebanyakan mereka adalah orang-orang fasik.”<sup>17</sup>

“Menurut Hikma Basyir dalam Tafsir Muyassar mengemukakan, kalian itu wahai umat Muhammad, adalah sebaik-baik umat dan orang-orang yang paling bermanfaat bagi sekalian manusia, yang mana kalian memerintahkan kepada yang ma’ruf, yaitu segala yang diperintahkan Allah dan Rasul-Nya, dan kalian melarang kemungkaran yaitu segala yang dilarang Allah dan Rasul-nya dan beriman kepada Allah dengan keimanan mantap yang dikuatkan oleh amal perbuatan nyata”.<sup>18</sup>

Ayat diatas mengandung dua pengertian. Pertama, bahwa umat Islam, adalah umat yang terbaik. Kedua, bahwa kebaikan itu terjadi karena pelaksanaan tugas terhadap amar makruf dan nahi mungkar (dakwah).

b. Mad’u (Objek Dakwaah)

Al-Mad’u adalah semua manusia, baik yang telah beragama Islam maupun non muslim. Manusia dengan keaneka ragamannya menjadi objek dakwah, sebagaimana firmaan Allah dalam surah Saba’/34:28

وَمَا أَرْسَلْنَاكَ إِلَّا كَافَّةً لِّلنَّاسِ بَشِيرًا وَنَذِيرًا وَلَكِنَّ أَكْثَرَ النَّاسِ لَا يَعْلَمُونَ

<sup>17</sup> Kementerian Agama RI, *Al-quran dan Terjemahnya*, (Surabaya: Halim, 2013) h .64.

<sup>18</sup> Hikma Basyir dkk, *At-Tafsir al-Muyassar*, (Cet. I, Jakarta: Darul Haq, 2016), h. 189.

Terjemahnya:

Dan kami tidak mengutus kamu, melainkan kepada umat manusia seluruhnya sebagai pembawa berita gembira dan sebagai pemberi peringatan, tetapi kebanyakan manusia tiada Mengetahui.<sup>19</sup>

“Menurut Wahba Az-Zuhaili, dalam Tafsir Al- wasith hendaklah mereka tahu, kami mengutusmu wahai Nabi sebagai rasul untuk manusia secara keseluruhan, Arab dan ajam, orang putih dan hitam, memberikan berita gembira surga bagi yang taat dan mengancamkan neraka bagi yang durhaka. Hanya saja kebanyakan manusia tidak mengetahui risalah nabawi berlaku untuk semua, tugas memberi berita gembira dan peringatan mereka juga tidak tahu bahaya kesesatan.”<sup>20</sup> Rasulullah di utus oleh Allah swt. Untuk memberikan peringatan dan kabar gembira pada manusia, dijanjikan surga bagi yang taat dan neraka bagi yang ingkar dan durhaka.

#### c. Metode Dakwah

Kata methode berasal dari bahasa latin (meta = menuruti, melalui; hodos = jalan, cara), artinya iyalah menuruti jalan atau cara. Jalan yang harus dilalui untuk mencapai tujuan. Metode dakwah adalah satu sistem atau tatacara menyampaikan dakwah yang tepat sarasanya, mudah dan gampang diterima, diyakini dan diamalkan dalam kehidupan sehari-hari.<sup>21</sup> Oleh sebab itu metode dakwah memberi kemudahan bagi juru dakwah dalam menyampaikan materi dakwah dan memberi kemudahan bagi objek dakwah dalam mendengar, menerima dan melaksanakan dakwah.

<sup>19</sup> Kementrian Agama RI, *Al-quran dan Terjemahnya*, h. 431.

<sup>20</sup> Wahba Az-Zuhaili, *Tafsir Al-wasith*, (Cet. 1, Jakarta: Gema Insani,2013), h. 168-169.

<sup>21</sup> Nurhidayat Muh. Said, *Dakwah dan Berbagai Aspeknya* (Alauddin university Press 2014) h.19.

#### d. Materi Dakwah

Materi dakwah (*maddah*) yaitu isi pesan yang disampaikan oleh dai kepada *mad'u* untuk menuju kepada tercapainya tujuan dakwah. Pada umumnya isi yang disampaikan dalam berdakwah adalah ajaran-ajaran yang disyariatkan dalam Islam yang pada dasarnya al-Quran dan hadits sebagai sumber utama.<sup>22</sup> Maka dikatakan materi dakwah berisi pesan-pesan yang disampaikan oleh dai kepada *mad'u* yang terdiri atas perkara akidah, syariah, mu'amalah, dan akhlak.

Adapun materi dakwah yaitu:

- 1) *Akidah* Islam, yang meliputi tauhid dan keimanan. Aspek akidah ini yang akan membentuk moral (*akhlak*) manusia
- 2) *Syariah*, Hukum atau syariah sering disebut sebagai cermin peradaban dalam pengertian bahwa ketika ia tumbuh matang dan sempurna, maka peradaban mencerminkan dirinya dalam hukum-hukumnya.
- 3) *Mu'amalah* Islam lebih banyak memperhatikan aspek kehidupan sosial daripada aspek kehidupan ritual. Karena melakukan amal baik dalam bidang kemasyarakatan mendapatkan ganjaran lebih besar dari pada ibadah sunnah.
- 4) *Akhlak*, pembentukan pribadi yang sempurna, dengan berpondasikan pada nilai-nilai *akhlakul karimah*. Dan akhlak yang baik akan terbentuk pada diri manusia apabila ia patuh pada hukum syariat Islam.<sup>23</sup> Dari beberapa uraian materi di atas dapat di simpulkan bahwa di dalam organisasi dakwah unsur dakwah sangat penting terkhusus materi dakwah.

---

<sup>22</sup> I' anatut Thoifah, *Manajemen Dakwah*, h. 53.

<sup>23</sup> I' anatut Thoifah, *Manajemen Dakwah*, h. 53.

#### e. Media Dakwah

Media dakwah adalah peralatan yang dipergunakan untuk menyampaikan materi dakwah. Ada media tradisional, seperti yang telah dilakukan Rasulullah saw. Yaitu bahasa, surat beliau sendiri, dan utusan (diploma). Pada umumnya dai dapat menggunakan media tersebut melalui ceramah, khutbah dan pidato.<sup>24</sup> Dapat dikatakan di dalam berdakwah ada banyak cara untuk menyampaikan dakwah baik secara lisan maupun tertulis .

Disamping itu juga dapat digunakan media cetak seperti majalah, surat kabar, buku, brosur, dan media electronok seperti: televisi, kaset rekaman, video, radio, internet, dan telepon seluler.

Termasuk juga kedalam media dakwah adalah organisasi dimana organisasi ini dapat dijadikan alat untuk menyampaikan misi, visi, dan orientasi dari orang yang bergabung dalam organisasi tersebut, seperti lembaga dakwah atau partai politik.<sup>25</sup>

Olehnya itu media dakwah sangat mendukung di dalam melakukan aktivitas dakwah. Dalam menyampaikan dakwah bukan hanya menggunakan alat elektronik seperti televisi, internet, dan sebagainya, akan tetapi suatu organisasi juga dapat dijadikan sebagai media dakwah.

### **6. Pengertian Manajemen Dakwah**

Manajemen dakwah adalah suatu proses dalam memanfaatkan sumber daya (insani dan alam) dan dilakukan untuk merealisasikan nilai-nilai ajaran Islam sebagai

---

<sup>24</sup> Nurhidayat Muh. Said, *Dakwah dan Berbagai Aspeknya*, h. 29.

<sup>25</sup> Nurhidayat Muh. Said, *Dakwah dan Berbagai Aspeknya*, h. 29.



tujuan bersama.<sup>26</sup> Dengan demikian manajemen dakwah yang asal katanya terbagi menjadi dua yaitu manajemen dan dakwah maka dapat dikatakan bahwa proses yang dimaksud adalah perencanaan sampai pada tahap evaluasi dalam pemanfaatan sumber daya insani demi terealisasinya nilai-nilai ajaran Islam untuk tercapainya tujuan bersama sebagai ummat yang beragama Islam.

Menurut Rosyad Shaleh sebagaimana dikutip oleh Munir dan Wahyu Ilahi mengartikan manajemen dakwah sebagai proses perencanaan tugas, menghimpun dan menempatkan tenaga-tenaga pelaksana dalam kelompok-kelompok tugas dan kemudian menggerakkan kearah pencapaian tujuan dakwah.<sup>27</sup> Oleh karenanya, manajemen dakwah sangat penting untuk diterapkan, sebab tanpa adanya manajemen dakwah maka hasil dari aktivitas dakwah tidak akan berjalan efektif dan efisien. Manajemen dakwah juga sangat berpengaruh dalam keberhasilan sebuah aktivitas dakwah.

Jika dikatakan bahwa manajemen selalu diterapkan dalam hubungan dengan usaha orang tertentu dan terkandung adanya suatu tujuan tertentu yang akan dicapai oleh kelompok yang bersangkutan, sedang dakwah selalu diarahkan pada suatu kemajuan yang lebih baik, maka salah satu implikasi pernyataan tersebut ialah bahwa manajemen dakwah puncak, harus merupakan orang-orang yang mampu memecahkan masalah-masalah atau problema yang dihadapi dakwah.<sup>28</sup>

---

<sup>26</sup> Mahmuddin, *Manajemen Dakwah*, h.16.

<sup>27</sup> M. Munir dan Wahyu Ilahi, *Manajemen Dakwah*, h. 19

<sup>28</sup> Mahmuddin, *Manajemen Dakwah*, h. 18-19.

Oleh karena itu manajemen dakwah sangat penting untuk kemudian diterapkan baik di instansi atau perusahaan. Karena tanpa diterapkannya manajemen yang baik maka struktur dalam suatu organisasi ataupun instansi tersebut tidak akan pernah terorganisir dengan baik. Oleh sebab itu manajemen perlu untuk diteliti dan dikembangkan dengan baik dan tersistematis, agar bisa mencapai tujuan yang telah dicita-citakan. Dalam suatu organisasi atau instansi perlu untuk mengetahui bagaimana fungsi-fungsi manajemen, baik itu manajemen secara umum maupun manajemen dalam bidang tertentu.

Fungsi manajemen adalah rangkaian berbagai kegiatan yang telah ditetapkan dan memiliki hubungan saling ketergantungan antara yang satu dengan lainnya yang dilaksanakan oleh orang-orang dalam organisasi atau bagian-bagian yang diiberi tugas untuk melaksanakan kegiatan.

Adapun fungsi-fungsi manajemen tersebut merupakan fungsi-fungsi kegiatan yang berangkai, bertahap, berkelanjutan, dan saling mendukung satu sama lain. Jika dikaitkan dengan aktivitas dakwah, maka organisasi atau lembaga dakwah yang menggunakan prinsip-prinsip tersebut akan mencapai hasil yang lebih maksimal.<sup>29</sup>

Olehnya itu fungsi manajemen dakwah akan mengatur bagaimana cara kegiatan dakwah dalam mencapai tujuan yang di inginkan dengan maksimal, maka perlu diterapkan fungsi manajemen dakwah yang dimana fungsi tersebut ialah:

a. Perencanaan dakwah (*Takhthith*) merupakan pangkal tolak dari suatu aktivitas manajerial, oleh karena itu perencanaan memiliki peran yang sangat urgen dalam

---

<sup>29</sup>M. Munir dan Wahyu Ilahi, *Manajemen Dakwah*, h. 81-82

suatu organisasi, sebab ia merupakan dasar dan titik tolak dari aktivitas selanjutnya.<sup>30</sup> Oleh sebab itu, ketika hendak melakukan sesuatu yang sangat penting untuk menerapkan perencanaan terlebih dahulu agar proses yg dilakukan dapat memperoleh hasil yang maksimal.

H.fuad Rumi dan Hapid Paronda mengemukakan 3 langkah dalam perencanaan yaitu: merumuskan secara jelas apa yang akan direncanakan, menunjuk secara jelas apa yang akan dilakukan, dan perumusan secara rinci dan teknis langkah-langkah yang benar dan tepat (dalam hal cara, tempat dan waktu).<sup>31</sup>

Berhubung karena begitu pentingnya perencanaan pada proses dakwah, maka terasa penting dikemukakan berbagai perencanaan termasuk bagaimana langkah-langkah dalam perencanaan tersebut agar bisa berjalan sesuai yang diinginkan.

Jenis-jenis perencanaan dakwah meliputi:

1) Rencana Strategis VS Rencana Operasional

Rencana strategis merupakan rencana yang berlaku bagi seluruh organisasi, yaitu menentukan sasaran umum organisasi dan berusaha menempatkan organisasi tersebut kedalam lingkungannya. Sedangkan rencana operasional adalah rencana yang menempatkan rincian tentang cara mencapai keseluruhan tujuan organisasi. Letak perbedaan kedua rencana tersebut terletak pada kerangka waktu, jangkauan, dan mencantumkan rangkaian sasaran organisasi yang telah ditentukan.<sup>32</sup> Kedua

---

<sup>30</sup> Wahidin Saputra, *Pengantar Ilmu Dakwah*, h. 289

<sup>31</sup> Mahmuddin, *Manajemen Dakwah*, h.79-80.

<sup>32</sup> Hamriani, *Manajemen Dakwah*, h. 85.

rencana tersebut saling berkaitan antara satu sama lain dalam menyusun kerangka yang akan dicapai.

#### 2) Rencana Jangka Pendek VS Rencana Jangka Panjang

Rencana jangka pendek adalah rencana dengan asumsi kerangka waktu paling tidak selama satu tahun. Sedangkan rencana jangka panjang adalah rencana dengan kerangka waktu tiga tahun ke atas.

#### 3) Rencana Yang Mengarahkan (*Directional*) VS Rencana Khusus

Rencana yang mengarahkan atau *directional* adalah yang lebih menekankan pengidentifikasian garis-garis pedoman umum rencana-rencana memberikan fokus, tetapi tidak mengunci para manajer ke dalam sasaran khusus atau berupa rangkaian tindakan. Sedangkan rencana khusus adalah sebuah rencana yang telah dirumuskan dengan jelas serta tidak menyediakan ruang bagi interpretasi.<sup>33</sup> Dapat dikatakan bahwa rencana *directional* lebih terfokus pada mengidentifikasi perencanaan yang bersifat umum, dan rencana khusus lebih mengarah pada penentuan prosedur kegiatan.

#### 4) Rencana Sekali Pakai

Rencana sekali pakai atau yang biasa disebut dengan frekuensi penggunaan adalah rencana yang digunakan sekali saja yang secara khusus dirancang untuk memenuhi kebutuhan-kebutuhansituasi khusus dan diciptakan sebagai respon terhadap keputusan-keputusan yang tidak terprogram yang diambil oleh para manajer.

---

<sup>33</sup> M. Munir dan Wahyu Ilahi, *Manajemen Dakwah*, h. 112.

## b. Pengorganisasian Dakwah (*Thanzim*)

Pengorganisasian dakwah dapat dirumuskan sebagai rangkaian aktivitas menyusun suatu kerangka yang menjadi wadah bagi segenap kegiatan usaha dakwah dengan jalan membagi dan mengelompokkan pekerjaan yang harus dilaksanakan serta menetapkan dan menyusun jalinan kerja diantara satuan-satuan organisasi atau petugasnya.<sup>34</sup>

Dalam organisasi dakwah, sasaran-sasaran manajemen dapat ditetapkan sesuai dengan kondisi yang berkembang, oleh karena itu pengelola dan penyelenggara organisasi dakwah harus mampu menganalisa fenomena yang terjadi dalam masyarakat, dan selanjutnya menetapkan apa yang harus dilakukan.

Pengorganisasian menurut pandangan Islam bukan semata-mata sebagai wadah, akan tetapi penekanannya lebih mengarah kepada bagaimana pekerjaan dapat terlaksana secara beraturan, sistematis dan rapi.<sup>35</sup> Sebagaimana firman Allah swt dalam Q.S Ash-Shaff/61:4

إِنَّ اللَّهَ يُحِبُّ الَّذِينَ يُقَاتِلُونَ فِي سَبِيلِهِ صَفًا كَانَتْهُمْ بُنْيَانٌ مَرَّضُوصُ

Terjemahnya

“Sesungguhnya Allah mencintai orang-orang yang berperang di jalan-Nya dalam barisan yang teratur, mereka seakan-akan seperti suatu bangunan yang tersusun kokoh.”<sup>36</sup>

Menurut M. Quraish Shihab, dalam *Tafsir Al-Misbah* mengemukakan bahwa setelah menyebut apa yang dibenci Allah swt, disebutkan apa yang disukai-Nya

<sup>34</sup> Hamriani, *Manajemen Dakwah*, h. 95.

<sup>35</sup> Hamriani, *Manajemen Dakwah*, h. 98.

<sup>36</sup> Kementerian Agama RI, *Al-quran dan terjemahnya*, h. 551.

yakni yang menegakkan agama-Nya dalam bentuk satu barisan yang kokoh dan saling kait-terkait dan menyatu jiwanya lagi penuh disiplin “seakan-akan mereka satu”, karena kokoh dan saling memegang satu sama lain bagaikan bangunan yang tersusun rapi, kata *shaffan* barisan adalah sekelompok dari sekian banyak anggotanya yang sejenis dan kompak serta berada dalam satu wadah yang kokoh lagi teratur. Kata *Marsbush* yang artinya berdempet dan tersusun dengan rapi. Yang dimaksud ayat di atas adalah kekompakan anggota barisan, kedispinan mereka tinggi, serta kekuatan mental mereka menghadapi ancaman dan tantangan.”<sup>37</sup>

Dari penjelasan di atas dapat ditarik kesimpulan bahwa di dalam organisasi penting untuk memperhatikan fungsi manajemen dakwah salah satunya yakni pengorganisasian dakwah. Karena dengan begitu segala kegiatan yang dilakukan terkait dengan kegiatan dakwah dapat terlaksana dengan beraturan dan sistematis.

### c. Penggerakan Dakwah (*Tawjih*)

Penggerakan dakwah merupakan inti dari manajemen dakwah, karena dalam proses ini semua aktivitas dakwah dilaksanakan. Dalam penggerakan dakwah ini, pimpinan menggerakkan semua elemen organisasi untuk melakukan semua aktivitas-aktivitas dakwah yang telah direncanakan, dan dari sinilah aksi semua rencana dakwah akan terealisasi, dimana fungsi manajemen akan bersentuhan secara langsung dengan para pelaku dakwah.<sup>38</sup> Oleh karena itu penggerakan sangat penting dalam suatu kegiatan dakwah karena diantara fungsi-fungsi manajemen dakwah penggerakan merupakan fungsi yang secara langsung berhubungan dengan manusia.

<sup>37</sup> Qurais Shihab, *Tafsir Al: misbah*, (Cet. 1; Jakarta: Lentera Hati, 2009), h. 190.

<sup>38</sup> Hamriani, *Manajemen Dakwah*, h. 101.

Ada beberapa poin dari proses pergerakan dakwah yang menjadi kunci dari kegiatan dakwah, yakni:

1) Pemberian motivasi

Motivasi diartikan sebagai kemampuan seorang manajer atau pemimpin dakwah dalam memberikan sebuah kegairahan, kegiatan dan pengertian, sehingga para anggotanya mampu untuk mendukung dan bekerja secara ikhlas untuk mencapai tujuan organisasi sesuai tugas yang dibebankan kepadanya.<sup>39</sup> Motivasi sangat penting dalam organisasi untuk memberikan semangat kepada para karyawan untuk mencapai tujuan bersama dengan cara memberikan penghargaan.

2) Melakukan bimbingan

Bimbingan di sini dapat diartikan sebagai tindakan pimpinan dakwah yang dapat menjamin terlaksananya tugas-tugas dakwah sesuai dengan rencana ketentuan-ketentuan yang telah digariskan.<sup>40</sup> Olehnya itu penting dalam sebuah organisasi dakwah pimpinan melakukan bimbingan kepada bawahan agar tugas dakwah terlaksana dengan baik.

3) Menjalin hubungan

Penyelenggaraan dakwah, yang usaha dan kegiatannya mencakup berbagai hal yang sangat luas, mutlak memerlukan jalinan hubungan kerja sama yang terkoordinir, dengan adanya jalinan hubungan yang dilakukan oleh pimpinan terhadap para pelaksana dalam organisasi dakwah, baik antara mereka yang ada dalam satu kesatuan (dalam bidangnya sendiri), maupun antara satu kesatuan

---

<sup>39</sup> M. Munir dan Wahyu Ilahi, *Manajemen Dakwah*, h. 141.

<sup>40</sup> M. Munir dan Wahyu Ilahi, *Manajemen Dakwah*, h. 151.

(bidang) dengan bidang yang lainnya, dengan demikian dapat terhindar dari kemungkinan terjadinya kesimpang siuran dan kekacauan.<sup>41</sup>

Dapat ditarik kesimpulan bahwa pentingnya menjalin hubungan antara pemimpin dan bawahannya agar setiap kegiatan dapat terlaksana dengan baik sesuai yang diinginkan bersama.

#### 4) Penyelenggaraan komunikasi

Penyelenggaraan komunikasi adalah salah satu faktor yang penting pada pergerakan dakwah. Oleh karena demikian dibutuhkan adanya komunikasi yang efektif.<sup>42</sup> Komunikasi yang baik akan membantu manusia yang satu dan lainnya bisa menjalin hubungan dengan baik.

#### d. Pengendalian dan Evaluasi Dakwah (*Riqabah*)

Pengendalian berarti proses, cara perbuatan mengendalikan, pengekangan, pengawasan atas kemajuan (tugas) dengan membandingkan hasil dan sasaran secara teratur serta menyesuaikan usaha (kegiatan) dengan hasil pengawasan.

Pengertian pengendalian menurut istilah adalah proses kegiatan untuk mengetahui hasil pelaksanaan, kesalahan, kegagalan, untuk diperbaiki dan mencegah terulangnya kembali kesalahan itu, begitu pula mencegah sebagai pelaksanaan tidak berbeda dengan rencana yang telah ditetapkan.<sup>43</sup> Dapat dikatakan bahwa pengendalian sangat penting untuk mengukur sejauh mana keberhasilan dan apa kesalahan yang perlu dibenahi kedepannya di dalam suatu kegiatan dakwah.

---

<sup>41</sup> Hamriani, *Manajemen Dakwah*, h. 111.

<sup>42</sup> Hamriani, *Manajemen Dakwah*, h. 112.

<sup>43</sup> Mahmuddin, *manajemen Dakwah*, h. 90.



Kegiatan-kegiatan yang perlu dilakukan dalam rangka pengendalian dakwah adalah:

- 1) Menentukan standar
- 2) Pengukuran dan pengamatan pekerjaan yang berjalan
- 3) Penafsiran dan perbandingan hasil yang ada dengan standar yang diminta
- 4) Tindakan koreksi terhadap penyimpangan
- 5) Perbandingan hasil akhir dengan masukan <sup>44</sup>

Dengan demikian fungsi manajemen dakwah sangat penting untuk diterapkan, mulai dari perencanaan, pengorganisasian, penggerakan, dan pengendalian dakwah. Oleh sebab itu suatu kegiatan dakwah apabila tidak berjalan dengan lancar maka perlu diperhatikan apakah fungsi manajemen dakwah sudah diaktualisasikan dengan baik.

### **7. Tujuan dan Kegunaan Manajemen Dakwah**

Secara umum tujuan dan kegunaan manajemen dakwah adalah untuk menuntun dan memberikan arahan agar pelaksanaan dakwah dapat diwujudkan secara profesional dan proporsional. Artinya, dakwah harus dapat dikemas dan dirancang sedemikian rupa, sehingga gerak dakwah merupakan upaya nyata yang sejuk dan menyenangkan dalam usaha meningkatkan kualitas akidah dan spiritual, sekaligus kualitas kehidupan sosial, ekonomi, budaya, dan politik umat dalam kehidupan bermasyarakat, berbangsa, dan bernegara.<sup>45</sup> Dapat dikatakan tujuan dan

---

<sup>44</sup> Mahmuddin, *Manajemen Dakwah*, h. 91-92.

<sup>45</sup> Rb. Khatib Pahlawan Kayo, *Manajemen Dakwah dari dakwah konvensional menuju dakwah profesional*, (Cet. 1; Jakarta: Amzah 2017), h. 30.

kegunaan manajemen dakwah yaitu sebagai penuntun dalam pelaksanaan dakwah sehingga dapat terwujud sesuai yang diharakan.

Pada hakikatnya tujuan manajemen dakwah disamping memberikan arah juga dimaksudkan agar pelaksanaan dakwah tidak lagi berjalan secara konvensional seperti *tabligh* dalam bentuk pengajian dengan tatap muka tanpa pendalaman materi, tidak ada kurikulum, jauh dari interaksi yang dialogis dan sulit untuk dievaluasi keberhasilannya. Meskipun disadari bahwa kita tidak boleh menafikan bagaimana pengaruh positif kegiatan *tabligh* untuk membentuk opini masyarakat dalam menyikapi ajaran Islam dalam kurun waktu tertentu terutama pada lapisan masyarakat menengah ke bawah.<sup>46</sup>

Oleh karena itu perlu dipahami bahwasanya tujuan dan kegunaan manajemen dakwah yakni untuk memberikan arahan terhadap pelaksanaan dakwah agar dakwah yang disampaikan bisa meningkatkan kualitas spiritual dan dapat pula dijadikan sebagai solusi dari setiap permasalahan hidup mad'u. Semua itu tidak terlepas dari penerapan fungsi-fungsi manajemen dakwah dalam setiap organisasi dakwah.

## **8. Prinsip-prinsip Manajemen Dakwah**

Prinsip adalah dasar; asas kebenaran yang menjadi pokok dasar berpikir, bertindak dan sebagainya. Jadi prinsip-prinsip manajemen dakwah yang dimaksudkan adalah hal-hal mengenai asas kebenaran di dalam menjalankan fungsi manajemen dakwah di tengah-tengah masyarakat.

---

<sup>46</sup> Rb. Khatib Pahlawan Kayo, *Manajemen Dakwah dari dakwah konvensional menuju dakwah profesional*, h. 31.

Menurut H. Fuad Rumi dan Hafid Paronda sebagaimana dikutip oleh Mahmuddin, mengemukakan bahwa prinsip-prinsip manajemen adalah pegangan bagi setiap pelaku manajemen dalam mengaktualisasikan perilaku manajerialnya.<sup>47</sup> Dapat dikatakan bahwa prinsip manajemen dakwah asas kebenaran yang dijalankan dalam fungsi manajemen dakwah .

Prinsip-prinsip manajemen Islam sebenarnya termuat dalam Al-quran dan sunnah Rasulullah saw, prinsip-prinsip tersebut ialah:

- a. Pemegang otoritas utaman dalam memberi nilai terhadap kualitas setiap urusan adalah Allah, dan nilai tertinggi dari urusan tersebut adalah penilaian Allah.
- b. Setiap diri akan mempertanggungjawabkan segala urusannya kepada Allah.
- c. Setiap diri berkewajiban untuk berusaha memperoleh kemaslahatan dalam hidup dunianya menuju kehidupan *ukhrawinya*.
- d. Selain membutuhkan kemampuan individual, keberhasilan hanya bisa dicapai secara optimal bila kemampuan individual itu diaktualisasikan melalui suatu kerja sama fungsional.
- e. Prestasi kerja dan keberhasilan hanya diperoleh dengan mujadalah.<sup>48</sup>

Jadi prinsip manajemen dalam Islam adalah suatu pegangan bagi para pelaku manajerialnya agar dapat memperoleh kemaslahatan dalam kehidupannya baik di dunia maupun di akhirat.

Menurut Mochtar Effendy sebagaimana dikutip oleh Mahmuddin, mengemukakan empat prinsip Islam dalam uraian yang berbeda. Prinsip amar

---

<sup>47</sup> Mahmuddin, *Manajemen Dakwah*, h. 28.

<sup>48</sup> Mahmuddin, *Manajemen Dakwah*, h. 29.

makhruf nahi mungkar, diuraikan kepada kedudukan manajemen dalam hukum syara', sedangkan prinsip keseimbangan antara hidup di dunia dan di akhirat serta prinsip akhlakul kharimah, diuraikannya pada pembahasan beberapa dasar manajemen menurut ajaran Islam, sedangkan prinsip efesiensi dalam Islam, diuraikan pada pembahasan efesiensi, namun kesemuanya dicantumkan dalam buku yang sama.<sup>49</sup>

Berdasarkan prinsip-prinsip manajemen dakwah di atas maka dapat disimpulkan bahwa dalam setiap kegiatan dakwah penting untuk diterapkan prinsip sebagai acuan dalam mencapai suatu tujuan yang diinginkan.

## ***B. Tinjauan Kinerja Pegawai***

### **1. Pengertian Kinerja Pegawai**

Kinerja berasal dari pengertian *performance*. Ada pula yang memberikan pengertian *performance* sebagai hasil kerja atau prestasi kerja. Namun, sebenarnya kinerja mempunyai makna yang lebih luas, bukan hanya hasil kerja, tetapi termasuk bagaimana proses pekerjaan berlangsung.<sup>50</sup> Jadi kinerja ialah tentang melakukan pekerjaan dan hasil yang dicapai dari pekerjaan yang dikerjakan.

Menurut Armstrong dan Murlis sebagaimana dikutip oleh Wibowo bahwa kinerja merupakan suatu sarana untuk mendapatkan hasil lebih baik dari organisasi tim dan individual dalam kerangka kerja yang disepakati dalam perencanaan tujuan,

---

<sup>49</sup> Mahmuddin, *Manajemen Dakwah*, h 28-29.

<sup>50</sup> Wibowo, *Manajemen Kinerja*, (Cet. 11, Jakarta: Rajawali Pers, 2016), h. 7.

sasaran dan standar.<sup>51</sup> Dengan demikian kinerja adalah hasil yang dicapai dalam suatu pekerjaan yang dikerjakan.

## 2. Faktor-faktor yang Mempengaruhi Kinerja Pegawai

Dalam melakukan suatu pekerjaan, seorang pegawai hendaknya memiliki kinerja yang tinggi. Akan tetapi hal tersebut sulit untuk dicapai, bahkan banyak pegawai yang memiliki kinerja yang rendah atau semakin menurun walaupun telah banyak memiliki pengalaman kerja dan lembaga pun telah banyak melakukan pelatihan maupun pengembangan terhadap sumber daya manusianya, untuk dapat meningkatkan kemampuan dan motivasi kerja pegawainya.<sup>52</sup> Olehnya itu penting untuk pegawai menghadirkan kesadaran terhadap tanggung jawabnya agar bisa memiliki kinerja yang tinggi.

Menurut Mangkunegara sebagaimana dikutip oleh A. Yusmiar menuturkan bahwa faktor-faktor yang mempengaruhi kinerja pegawai yakni sebagai berikut:

### a. Faktor kemampuan

Secara psikologis kemampuan (*ability*) pegawai terdiri dari kemampuan potensi IQ dan kemampuan realita (pendidikan). Artinya bahwa karyawan yang memiliki IQ yang rata-rata (IQ 110-120) dengan memadai untuk jabatannya dan terampil dalam mengerjakan pekerjaannya sehari-sehari, maka ia lebih mudah

---

<sup>51</sup> Wibowo, *Manajemen Kinerja*, h. 9.

<sup>52</sup> A. Yusmiar, *Manajemen Sumber Daya Manusia Dalam Peningkatan Kinerja Pegawai*, (Cet. 1; Alauddin University Press, 2014), h. 99.

mencapai kinerja yang diharapkan.<sup>53</sup> Oleh karena itu, pegawai perlu ditempatkan pada pekerjaan yang sesuai dengan keahliannya.

b. Faktor motivasi

Motivasi terbentuk dari sikap (*attitude*) seorang pegawai dalam menghadapi situasi kerja. Motivasi merupakan kondisi yang menggerakkan diri pegawai terarah untuk mencapai tujuan kerja (tujuan organisasi). Sikap mental merupakan kondisi mental yang mendorong diri pegawai untuk berusaha mencapai potensi kerja secara maksimal. Artinya bahwa sikap mental yang siap secara *psikofik* yakni seorang pegawai harus siap mental, mampu secara fisik, memahami tujuan utama dan target kerja yang akan dicapai, mampu memanfaatkan dalam mencapai situasi kerja.<sup>54</sup> Oleh karena itu untuk menghasilkan kinerja pegawai yang baik perlu dievaluasi melalui tolak ukur tingkat kerja. Artinya, perlu diperhatikan mulai dari penempatan pegawai dalam suatu organisasi apakah sudah sesuai dengan IQ.

### 3. Indikator Kinerja Pegawai

Adapun indikator kinerja pegawai yang perlu di perhatikan yakni:

a. Kualitas kerja (*Quality of work*)

Kualitas kerja yang diukur dari persepsi pegawai terhadap kualitas pekerjaan yang di hasilkan. Kualitas kerja yang di capai berdasarkan syarat-syarat kesesuaian dan kesiapannya yang tinggi pada gilirannya akan melahirkan penghargaan dan

---

<sup>53</sup> A. Yusmiar, *Manajemen Sumber Daya Manusia Dalam Peningkatan Kinerja Pegawai*, h. 100.

<sup>54</sup> A. Yusmiar, *Manajemen Sumber Daya Manusia Dalam Peningkatan Kinerja Pegawai*, h. 100.

kemajuan serta perkembangan organisasi melalui peningkatan pengetahuan dan teknologi yang semakin berkembang dengan pesat.

b. Ketetapan waktu

Berkaitan dengan sesuai atau tidaknya waktu penyelesaian pekerjaan dengan target waktu yang direncanakan. Oleh karena itu setiap pekerjaan diusahakan untuk selesai dan sesuai dengan rencana agar tidak mengganggu pekerjaan yang lain.

c. Inisiatif (*initiative*)

Mempunyai kesadaran diri untuk melakukan sesuatu dalam melaksanakan tugas-tugas dan tanggung jawab bawahan atau pegawai dapat melaksanakan tugas tanpa harus bergantung terus menerus kepada atasan.

d. Kemampuan (*Capability*)

Faktor yang mempengaruhi kinerja seseorang, ternyata yang dapat diintervensi atau diterapi melalui pendidikan dan latihan adalah faktor kemampuan yang dapat dikembangkan.

e. Komunikasi (*Communication*)

Interaksi yang dilakukan oleh atasan kepada bawahan untuk mengemukakan saran dan pendapatnya dalam memecahkan masalah yang dihadapi. Komunikasi akan menimbulkan kerja sama yang lebih baik dan akan menjadi hubungan semakin harmonis diantara para pegawai dan para atasan, yang juga dapat menimbulkan perasaan senasib sepenanggungan.<sup>55</sup> Dengan demikian dapat disimpulkan bahwa baik tidaknya kinerja pegawai dilihat dari kesadaran akan tanggung jawabnya,

---

<sup>55</sup> Suhartini Eka, *Motivasi, Kepuasan Kerja, dan Kinerja*, (Makassar, Alauddin University Press, 2013), h. 168-169.

kesiapan dalam bekerja, kemampuan, dan interaksi yang dilakukan terhadap atasan maupun rekan kerjanya.





## **BAB III**

### **METODE PENELITIAN**

#### ***A. Jenis dan Lokasi Penelitian***

##### **1. Jenis penelitian**

Penelitian ini menggunakan pendekatan kualitatif, menurut Bodgan dan Taylor yang dikutip oleh Lexy J Moleong, paradigma kualitatif diartikan sebagai penelitian yang menghasilkan data deskriptif berupa kata tertulis dan lisan dari orang-orang dan perilaku yang diamati dan bertujuan untuk menyumbangkan pengetahuan secara mendalam mengenai objek penelitian.<sup>1</sup>

Berdasarkan pernyataan di atas dapat disimpulkan bahwa jenis penelitian deskriptif kualitatif dianggap relevan untuk menganalisis permasalahan terkait dengan Implementasi Fungsi Manajemen Dakwah Terhadap Kinerja Pegawai Kantor Dinas Pemberdayaan Masyarakat dan Desa di Kabupaten Gowa.

##### **2. Lokasi penelitian**

Lokasi penelitian yakni di kantor dinas pemberdayaan masyarakat dan desa Kabupaten Gowa.

#### ***B. Metode Pendekatan***

Metode Pendekatan yang digunakan peneliti adalah pendekatan manajemen yakni peneliti dapat secara langsung mendapatkan informasi yang di inginkan. Peneliti akan menggunakan pendekatan ini untuk mengetahui fungsi manajemen

---

<sup>1</sup> Lexy J. Moleong, *Metode Penelitian Kualitatif*, (Bandung: PT Remaja Rosdakarya, 2006 ), h. 23

dakwah dalam menghasilkan kinerja pegawai kantor dinas pemberdayaan masyarakat dan desa di Kabupaten Gowa.

### ***C. Sumber Data***

Sumber data yang akan digunakan dalam penelitian ini yakni:

#### **1. Data Primer**

Data primer adalah data yang diperoleh peneliti dari informan melalui metode observasi serta wawancara pada masyarakat setempat baik yang menyaksikan secara langsung maupun yang melakukan.

Penelitian ini menggunakan sumber data dari hasil wawancara dengan Kepala Dinas, dan Pegawai di Kantor Dinas Pemberdayaan Masyarakat dan Desa Kabupaten Gowa.

#### **2. Data Sekunder**

Data sekunder adalah data yang mendukung data primer, yaitu data yang diperoleh dari bermacam literatur, seperti buku-buku, jurnal, serta Al-qur'an dan hadis yang berkaitan dengan pembahasan yang akan di bahas oleh peneliti.

### ***D. Metode Pengumpulan Data***

Di dalam penelitian seorang peneliti harus mengumpulkan data. karena metode pengumpulan data ini adalah salah satu prosedur yang sangat menentukan baik tidaknya suatu penelitian. Adapun metode pengumpulan data yang digunakan peneliti yakni sebagai berikut:

## 1. Observasi

Observasi adalah pengamatan yang dilakukan secara sengaja, sistematis mengenai fenomena sosial dengan gejala-gejala psikis untuk kemudian dilakukan pencatatan.

Observasi sebagai alat pengumpul data dapat dilakukan secara spontan dapat pula dengan daftar isian yang telah disiapkan sebelumnya.

Pada dasarnya teknik observasi digunakan untuk melihat atau mengamati perubahan fenomena sosial yang tumbuh dan berkembang kemudian dapat dilakukan penilaian atas perubahan tersebut. Bagi pelaksana atau observer bertugas melihat objek dan kepekaan mengungkap serta membaca permasalahan dalam moment-moment tertentu dengan dapat memisahkan antara yang diperlukan dengan yang tidak kemudian diperlukan.<sup>2</sup>

Jadi metode observasi dipilih oleh peneliti untuk mendapatkan informasi melalui pengamatan secara langsung tentang kondisi fungsi manajemen dakwah di kantor Dinas Pemberdayaan Masyarakat dan Desa.

## 2. Wawancara

Wawancara adalah suatu metode pengumpulan data dengan cara tanya jawab yang dikerjakan sistematis dan berlandaskan pada tujuan penelitian. pada umumnya dua orang atau lebih hadir secara fisik dalam proses tanya jawab dan masing-masing pihak dapat menggunakan saluran-saluran komunikasi secara wajar dan lancar.

---

<sup>2</sup> P Joko Subagyo, *Metode Penelitian*, (Cet Keempat Jakarta: Rineka Cipta 2004), h. 63

Dalam melakukan wawancara, sangat diperlukan pengetahuan, keterampilan, dan kecepatan berpikir serta mempunyai kemampuan dalam menilai kesesuaian antara jawaban satu dan jawaban lainnya.<sup>3</sup>

Dengan demikian wawancara ialah salah satu cara untuk mendapatkan data dengan cara tanya jawab dalam suatu penelitian.

Adapun yang menjadi narasumber yakni Kepala Dinas, dan beberapa pegawai yang ada di Dinas Pemberdayaan Masyarakat dan Desa Kabupaten Gowa.

### **3. Dokumentasi**

Dokumentasi merupakan suatu metode yang digunakan untuk memperoleh data melalui peninggalan tertulis seperti arsip-arsip dan termasuk juga buku-buku tentang teori, pendapat, dalil ataupun hukum-hukum yang berhubungan dengan masalah penelitian. Sebagian besar data yang tersedia adalah berbentuk surat-surat, catatan harian, cenderamata, laporan artefak, foto dan sebagainya. Sifat utama data ini tidak terbatas pada ruang dan waktu sehingga memberi peluang kepada peneliti untuk mengetahui hal-hal yang pernah terjadi di waktu silam.

#### ***E. Instrumen Penelitian***

Menurut Suharsimi Arikunto, instrumen penelitian merupakan alat bantu dalam mengumpulkan data.<sup>4</sup> Pengumpulan data pada prinsipnya merupakan suatu aktivitas yang bersifat operasional agar tindakannya sesuai dengan pengertian peneliti yang sebenarnya. Data merupakan perwujudan dari beberapa informasi yang

---

<sup>3</sup> Moh Pabundu Tika, *Metode Penelitian Geografi*, (Cet Pertama Jakarta: Bumi Aksara 2005), h. 49-50

<sup>4</sup> Suharsini Arikanto, *Prosedur Penelitian Suatu Pendekatan Pendek* (Jakarta: Rineka Cipta, 2006), h. 68.

disengaja dikaji dan dikumpulkan guna mendeskripsikan suatu peristiwa atau kegiatan lainnya. Data yang diperoleh melalui peneliti akan diolah menjadi suatu informasi yang merujuk pada hasil penelitian nantinya. Oleh karena itu, amak dalam pengumpulan data dibutuhkan beberapa instrumen seabagai alat untuk mendapatkan data yang cukup valid dan akurat.

Tolak ukur keberhasilan penelitian juga tergantung pada instrumen yang digunakan. Oleh karena itu, untuk penelitian lapangan (*Field research*) yang meliputi pedoman wawancara atau daftar pertanyaan yang telah disediakan, dibutuhkan kamera, alat perekam dan alat tulis menulis berupa buku catatan dan pulpen atau pena.

#### ***F. Metode Analisis Data***

Analisa data merupakan upaya untuk mencari dan menata secara sistematis catatan hasil wawancara, observasi dan dokumentasi. Analisis data juga dapat diartikan sebagai proses pengurutan data ke dalam pola, kategori, dan satuan uraian dasar. Dengan itu, metode yang digunakan adalah metode survei dengan pendekatan komunikasi, manajemen dakwah dan sosiologi. Dimana peneliti menghimpun setiap data-data yang dijelaskan masing-masing persepsi yang sesuai dengan judul penelitian tersebut.

Dengan demikian, dalam proses penelitian ini, peneliti menggunakan metode analisis data kualitatif yang bersifat induktif yaitu dengan cara menganalisa data yang bersifat khusus ( fakta empiris) kemudian mengambil kesimpulan secara umum

(tataran konsep).<sup>5</sup> Jadi analisis data adalah suatu cara untuk mengolah data setelah diperoleh hasil penelitian, sehingga dapat diambil kesimpulan berdasarkan data yang faktual.

Langkah-langkah analisis data yang digunakan dalam penelitian ini yaitu:

### **1. Reduksi Data ( *Data Reduction* )**

Reduksi data merupakan proses pemilihan, pumasatan perhatian untuk menyederhanakan, mengabstrakan dan transformasi data “kasar” yang bersumber dari catatan tertulis di lapangan.<sup>6</sup> Dengan demikian reduksi Data menggunakan bentuk analisis manajemen, menggolongkan, mengarahkan, dan membuang yang tidak perlu dengan cara sedemikian rupa sehingga kesimpulan akhir dapat diambil. Dengan tataran tersebut, maka data yang diperoleh dapat dikumpulkan dan dipilah secara selektif untuk menentukan data yang tetap digunakan sesuai dengan permasalahan yang dirumuskan dalam penelitian tersebut.

### **2. Penyajian Data ( *Data Display* )**

Penyajian Data adalah proses data yang diperoleh dari lapangan terkait dengan seluruh permasalahan penelitian yang dipilah antara mana yang dibutuhkan dengan yang tidak sesuai dengan rumusan permasalahan. Dalam penyajian data yang dilakukan secara induktif, maka dapat diuraikan setiap permasalahan dalam penelitian ini dengan memberikan kejelasan mana data yang substantif dan aman data pendukung atau dijelaskan secara spesifik.

---

<sup>5</sup> Burhan Bungin, *Penelitian Kualitatif: Komunikasi, Ekonomi, Kebijakan Publik dan Ilmu Sosial* (Jakarta: Kencana, 2007) h. 196.

<sup>6</sup> Sugiono, *Metodologi Penelitian Kualitatif*, ( Jakarta: IKAPI, 2009), h. 257.

### **3. Analisis perbandingan ( *Comparative* )**

Dalam teknik analisis perbandingan, maka peneliti mengkaji data yang diperoleh dari lapangan secara sistematis dan mendalam kemudian membandingkan data tersebut satu sama lain, antara informan yang satu dengan lainnya.

### **4. Penarikan kesimpulan ( *Conclusion Drawing/ verification* )**

Langkah selanjutnya adalah dengan penarikan kesimpulan dan verifikasi, setiap kesimpulan awal masih kesimpulan sementara yang akan berubah bila diperoleh data baru dalam pengumpulan data berikutnya. Kemudian kesimpulan-kesimpulan yang diperoleh selama di lapangan dapat diverifikasi selama penelitian langsung, dengan cara meninjau ulang catatan lapangan sehingga berbentuk penegasan kesimpulan yang dikonfirmasi ke informan.

### ***G. Pengujian Keabsahan data***

Dalam menguji keabsahan data digunakan untuk mengukur validitas hasil penelitian, dengan itu peneliti akan meningkatkan ketekunan dalam penelitian ini, agar penagamatn yang didapatkan dapat dicermat dan berkesinambungan dengan menggunakan teknik triangulasi. Triangulasi adalah suatu teknik pemeriksaan keabsahan data dengan memanfaatkan sesuatu yang lain di luar data tersebut untuk keperluan pengecekan atau sebagai pembanding terhadap data tersebut. Ada tiga triangulasi yang sering digunakan dalam pengujian keabsahan data seperti triangulasi dengan sumber, triangulasi dengan metode dan triangulasi dengan teori. Namun peneliti menggunakan teknik triangulasi dengan sumber.

## **BAB IV**

### **HASIL PENELITIAN**

#### ***A. Gambaran Umum Kantor Dinas Pemberdayaan Masyarakat dan Desa Kabupaten Gowa***

##### **1. Sejarah Dinas Pemberdayaan Masyarakat dan Desa Kabupaten Gowa**

Dinas Pemberdayaan Masyarakat dan Desa Kabupaten Gowa berkedudukan di Kantor Bupati Gowa, Jalan Masjid Raya Nomor 30 Sungguminasa. Dinas Pemberdayaan Masyarakat Desa Kabupaten Gowa diatur dalam peraturan Daerah Kabupaten Gowa Nomor 11 Tahun 2016 pembentukan dan susunan Perangkat Daerah, di samping itu Dinas Pemberdayaan Masyarakat dan Desa (DPMD) adalah Satuan Kerja Perangkat Daerah (SKPD) yang di dalam pelaksanaan tugas pokok dan fungsinya membantu Bupati dalam membina, mengkoordinasikan dan melaksanakan penyusunan dan pelaksanaan kebijakan daerah dibidang Pemberdayaan Masyarakat dan Desa serta pelaksanaan dinas sesuai dengan kewenangan berdasarkan peraturan perundang-undangan yang berlaku, diatur dalam Peraturan Bupati Gowa Nomor 55 Tahun 2016.

Dinas Pemberdayaan Masyarakat dan Desa ini memiliki beberapa Sumber Daya manusia atau pegawai untuk menunjang keberhasilan penyelenggaraan tugas pokok dan fungsinya. Jumlah pegawai atau aparatur yakni sebanyak 22 orang (semua berstatus PNS), yang terdiri atas seorang pimpinan, seorang sekretaris, 3 orang kepala bidang, 11 orang kepala sub bagian atau Kasi, dan 6 orang staf. Data



pegawai Dinas Pemberdayaan Masyarakat dan Desa Kabupaten Gowa dapat dilihat berdasarkan tingkat pendidikan dan pangkat atau golongan ruang.<sup>1</sup>

**Data Pegawai Dinas Pemberdayaan Masyarakat dan Desa Kabupaten  
Gowa Berdasarkan Pendidikan**

**Tabel 2.1**

NO.	PENDIDIKAN	JUMLA H	(%)	KETERANGAN
1	2	3	4	5
1	Strata Satu	16 orang	69,57	
2	Strata Dua	6 orang	30,44	
<b>Jumlah Total</b>		<b>22 orang</b>	<b>100</b>	

Sumber data: Dokumen Pemerintah Kabupaten Gowa Dinas Pemberdayaan Masyarakat dan Desa 2019.

Berdasarkan tabel di atas menunjukkan bahwa tingkat pendidikan dari 22 orang pegawai pada Dinas Pemberdayaan Masyarakat dan Desa Kabupaten Gowa sebagian besar adalah mereka yang berpendidikan S1 sebanyak 16 orang, dan yang berpendidikan S2 Sebanyak 6 orang.

---

<sup>1</sup>Profil Dinas Pemberdayaan Masyarakat dan Desa Kabupaten Gowa, 14 Oktober 2019, 12.00 WIB.

**Data Pegawai Dinas Pemberdayaan Masyarakat dan Desa Kabupaten  
Gowa Berdasarkan Pangkat/Golongan Ruang**

**Tabel 2.2**

NO.	PANGKAT/GOLONGAN RUANG	JUMLAH	(%)	KETERA NGAN
1	2	3	4	5
1	Pembina Utama Muda, IV/c	1 orang	4,35%	
2	Pembina Tingkat I, IV/b	1 orang	4,35%	
3	Pembina, IV/a	2 orang	13,04%	
4	Penata Tingkat I, III/d	3 orang	13,04%	
5	Penata, III/c	5 orang	21,74%	
6	Penata Muda Tingkat I, III/b	5 orang	21,74%	
7	Penata Muda, III/a	2 orang	8,70%	
8	Pengatur Tingkat I, II/d	-	-	
9	Pengatur, II/c	-	-	
10	Pengatur Muda Tingkat I, II/b	2 orang	8,70%	
11	Pengatur Muda, II/a	-	-	
<b>Jumlah Total</b>		<b>22 Orang</b>	<b>100%</b>	

Sumber Data: Dokumen Pemerintah Kabupaten Gowa Dinas Pemberdayaan Masyarakat dan Desa Tahun 2019.

Berdasarkan tabel di atas di Kantor Dinas Pemberdayaan Masyarakat dan Desa Kabupaten Gowa memiliki aparatur seperti yang telah di gambarkan pada tabel di atas bahwa dari 23 pegawai/aparat sebagian besar adalah Pembina Utama Muda (IV/c) sebanyak 1 orang, Pembina Tingkat I (IV/b) sebanyak 1 orang, Pembina (IV/a) sebanyak 2 orang, Penata Tingkat I (III/d) sebanyak 3 orang, Penata (III/c) sebanyak 5 orang, Penata Muda Tingkat I (III/b) yakni sebanyak 5 orang, Penata Muda (III/a) 2 orang, serta Pengatur Muda Tingkat I (II/b) 2 orang.

## 2. Letak Geografis Kabupaten Gowa

Secara Geografis, Kabupaten Gowa berada pada  $119.3773^{\circ}$  Bujur Barat dan  $120.0317^{\circ}$  Bujur Timur,  $5.0829342862^{\circ}$  Lintang Utara dan  $5.577305437^{\circ}$  Lintang Selatan. Kabupaten Gowa ini berada pada bagian Selatan Provinsi Sulawesi Selatan dengan berbatasan 7 Kabupaten. Adapun batas geografisnya yakni:

- a. Sebelah Utara berbatasan dengan Kota Makassar, Kabupaten Maros dan Kabupaten Bone.
- b. Sebelah Timur berbatasan dengan Kabupaten Sinjai, Kabupaten Bantaeng, dan Kabupaten Jeneponto.
- c. Sebelah Selatan berbatasan dengan Kabupaten Takalar, dan Kabupaten Jeneponto.
- d. Sebelah Barat berbatasan dengan Kota Makassar dan Kabupaten Takalar.

Luas wilayah Kabupaten Gowa adalah 1.883,33 Km<sup>2</sup> atau 3,01%. Kemudian luas Kabupaten Gowa terbagi menjadi 18 Kecamatan dengan jumlah desa sebanyak 167 dan 726 dusun. Selain itu Kabupaten Gowa memiliki dataran tinggi yang berbukit, yaitu sekitar  $72,26^{\circ}$  dengan meliputi 9 Kecamatan yakni Kecamatan Manuju, Tinggimoncong, Tombolo pao, Parangloe, Bungaya, Parigi, Bontolempangan, Tompobulu dan Biringbulu. Sedangkan dataran rendah yakni sekitar 27,74% meliputi 9 kecamatan yakni, Kecamatan Somba Opu, Bontomarannu, Pattallassang, Barombong, Bajeng, Bajeng Barat, Bontonompo, Bontonompo Selatan dan Pallangga. Dari total luas Kabupaten Gowa 35,30% mempunyai kemiringan tanah diu atas  $40^{\circ}$  yaitu, Parangloe, Tinggimoncong, Bungaya dan Tompobulu. Kabupaten Gowa dilalui banyak sungai yang cukup besar yaitu ada 15 sungai. Sungai dengan luas aliran yang terbesar adalah Sungai Jeneberang yaitu seluas 881 km<sup>2</sup> dengan panjang sungai 90 km.

### **3. Program Unggulan Dinas Pemberdayaan Masyarakat dan Desa Kabupaten Gowa**

Dalam rangka mendukung pencapaian arah kebijakan pembangunan Dinas Pemberdayaan Masyarakat dan Desa Kabupaten Gowa Tahun 2016-2021, dirumuskan 10 (sepuluh) program yang terdiri dari 5 (lima) program sekretariat dan 5 (lima) program bidang yang merupakan program teknis Dinas Pemberdayaan Masyarakat dan Desa.

a. Program sekretariat adalah sebagai berikut:

- 1) Program pelayanan administrasi perkantoran
- 2) Program peningkatan sarana dan aparatur
- 3) Program peningkatan disiplin aparatur
- 4) Program peningkatan kapasitas sumber daya aparatur
- 5) Program peningkatan pengembangan sistem pelaporan dan capaian kinerja

dan keuangan

b. Program bidang yang merupakan program teknis

- 1) Program peningkatan keberdayaan masyarakat perdesaan
- 2) Program pengembangan lembaga ekonomi perdesaan
- 3) Program peningkatan partisipasi masyarakat dalam membangun desa
- 4) Program pembangunan sarana dan prasarana kawasan perdesaan
- 5) Program peningkatan kapasitas aparatur pemerintahan desa.

### **4. Visi Misi Dinas pemberdayaan Masyarakat dan Desa Kabupaten Gowa**

a. Visi:

Rumusan visi Dinas Pemberdayaan Masyarakat dan Desa Kabupaten Gowa, tidak dapat dipisahkan dan merupakan penajaman dari visi pembangunan Kabupaten Gowa Tahun 2016-2021, yaitu:

**“Terwujudnya Masyarakat yang Berkualitas, Mandiri dan Berdaya Saing dengan Tata Kelola pemerintahan yang Baik”**

Berdasarkan Rencana Pembangunan Jangka Menengah Daerah (RPJMD) Kabupaten Gowa Tahun 2016-2021 dan kondisi umum yang dihadapi dalam pelaksanaan pemberdayaan masyarakat khususnya masyarakat miskin dan penyelenggaraan pemerintahan desa, dirumuskan visi Dinas Pemberdayaan Masyarakat dan Desa Kabupaten Gowa sebagai cerminan, gambaran peran dan kondisi yang ingin diwujudkan serta merupakan arah kebijakan dalam penyusunan program dan kegiatan strategis sesuai kondisi objektif lingkungan Dinas Pemberdayaan Masyarakat dan Desa Kabupaten Gowa lima tahun kedepan yaitu:

**“Terwujudnya Penguatan Keberdayaan Masyarakat dan Kualitas Penyelenggaraan Pemerintahan Desa”**

Pernyataan visi tersebut mencerminkan suatu keinginan atau cita-cita untuk menjadi motor penggerak perubahan dalam pelaksanaan pemberdayaan masyarakat dan penyelenggaraan pemerintahan desa, yang mengandung makna:

1. Penguatan Keberdayaan Masyarakat, merupakan tujuan awal sebagai upaya untuk mengembangkan kemampuan dan kemandirian masyarakat dalam seluruh aspek kehidupan meliputi aspek ekonomi, sosial budaya, lingkungan hidup dan politik sehingga secara bertahap masyarakat mampu membangun diri dan lingkungannya serta berperan aktif dalam proses pembangunan mulai penyusunan perencanaan, pelaksanaan, pembiayaan, pemanfaatan, pemeliharaan dan pengembangan hasil pembangunan.

2. Kualitas Penyelenggaraan Pemerintahan Desa merupakan tujuan selanjutnya yang ingin di capai yaitu terwujudnya suatu tatanan pemantapan kerangka aturan/regulasi, pemantapan kelembagaan pemerintahan desa, pemantapan

pengelolaan keuangan desa, pematapan administrasi pemerintahan desa, pembinaan dan pengawasan penyelenggaraan pemerintahan desa.

b. Misi:

Misi Dinas Pemberdayaan Masyarakat dan Desa Kabupaten Gowa yang ditetapkan merupakan peran strategik yang di inginkan dalam mencapai visi Dinas Pemberdayaan Masyarakat dan Desa Kabupaten Gowa.

Rumusan misi yang ditetapkan dalam Rencana Strategis Dinas Pemberdayaan Masyarakat dan Desa Kabupaten Gowa Tahun 2016-2021, didasarkan pada penetapan kebijaksanaan dan memfasilitasi penyelenggaraan pemerintahan desa dan pelaksanaan pemberdayaan masyarakat.

Adapun misi rencana strategis Dinas Pemberdayaan Masyarakat dan Desa Kabupaten Gowa Tahun 2016-2021, yaitu:

1. Mengembangkan kapasitas kelembagaan masyarakat dan kerjasama desa
2. Mengembangkan pembangunan dan usaha ekonomi desa
3. Memantapkan kualitas penyelenggaraan pemerintahan desa
4. Memantapkan kualitas dukungan manajemen dan dukungan teknis lainnya di lingkungan Dinas Pemberdayaan Masyarakat dan Desa Kabupaten Gowa.<sup>2</sup>

Dari uraian tersebut dapat ditarik kesimpulan bahwa dengan adanya rencana strategis Dinas Pemberdayaan Masyarakat dan Desa Kabupaten Gowa dapat membantu untuk menentukan sasaran yang hendak di capai. Olehnya itu perlu adanya perhatian lebih dalam penetapan rencana strategis agar dapat mencapai visi Dinas Pemberdayaan Masyarakat Kabupaten Gowa secara efektif dan juga efisien.

---

<sup>2</sup>Dokumen Kantor Dinas Pemberdayaan Masyarakat dan Desa Kabupaten Gowa, 14 Oktober 2019, 12.00 WIB

## 5. Sruktur Organisasi

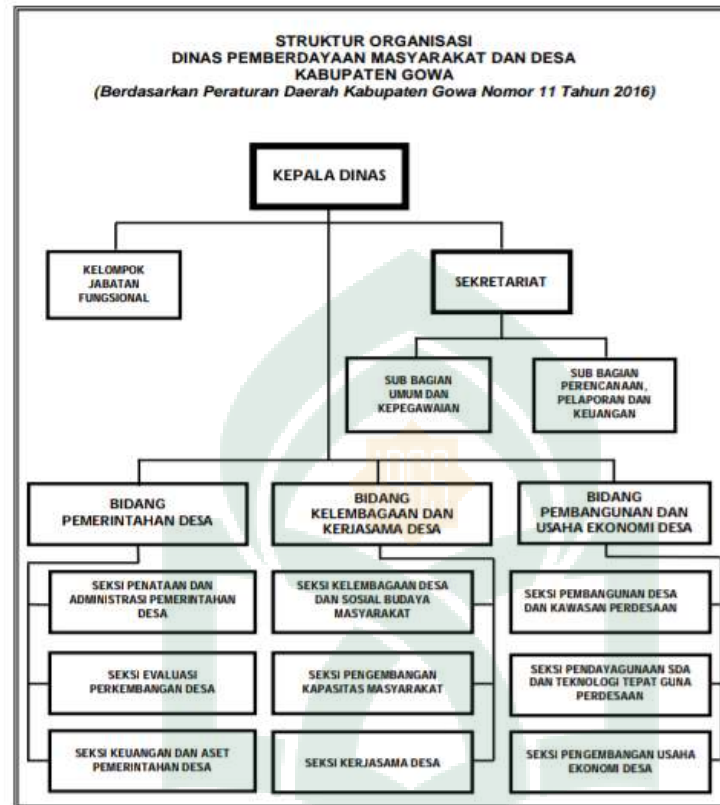

Sumber data: Dokumen Kantor Dinas Pemberdayaan Masyarakat dan Desa Kabupaten Gowa Tahun 2019.

### ***B. Penerapan Fungsi Manajemen Dakwah Dalam Menghasilkan Kinerja Pegawai Kantor Dinas Pemberdayaan Masyarakat dan Desa di Kabupaten Gowa***

Fungsi manajemen melalui tahapan-tahapannya yang diterapkan melalui proses manajemen seperti perencanaan dakwah, pengorganisasian dakwah, pelaksanaan dakwah, pengendalian dan evaluasi dakwah. Pemberdayaan Masyarakat dan Desa adalah instansi yang menyelenggarakan urusan pengembangan kapasitas dan peran

kelembagaan desa, masyarakat dan kerjasama desa. Oleh karena itu peneliti menjabarkan bagaimana penerapan fungsi manajemen dakwah dalam menghasilkan kinerja pegawai kantor dinas pemberdayaan masyarakat dan desa di Kabupaten Gowa, sebagai berikut:

#### 1. Perencanaan Dakwah (*Takhtīth*)

Perencanaan dakwah adalah suatu proses penyusunan rencana kegiatan sebagai patokan aktivitas dalam memudahkan tercapainya tujuan instansi atau lembaga. Pertimbangan dalam penyusunan rencana harus mempertimbangkan efektifitas dan efisiensi kegiatan dan penuh tanggung jawab. Pentingnya perencanaan bagi instansi atau lembaga akan menjadi tolok ukur dalam pelaksanaan kegiatan-kegiatan yang memperkuat eksistensi instansi atau lembaga tersebut.

##### a. Perencanaan Jangka Menengah

Sebelum melakukan suatu kegiatan, maka perlu adanya perencanaan salah satu perencanaannya yakni perencanaan jangka menengah. Perencanaan jangka menengah adalah suatu perencanaan yang dilaksanakan dalam kurun waktu kurang lebih dari 4-10 tahun. dengan adanya perencanaan ini secara matang maka dapat mewujudkan kinerja pegawai yang baik dan inofatif.

Dinas Pemberdayaan Masyarakat dan Desa adalah satuan kerja perangkat daerah (SKPD) yang bertugas membantu bupati dalam menyelenggarakan urusan pemerintahan dibidang pemberdayaan masyarakat dan Desa. perencanaan yang di gunakan di Dinas Pemberdayaan Masyarakat dan Desa ini salah satunya yaitu perencanaan jangka menengah.

Berdasarkan hasil wawancara dengan bapak Drs. Muhammad Asrul, MM. Selaku kepala Dinas PMD beliau menjelaskan bahwa



“Dinas Pemberdayaan Masyarakat dan Desa adalah SKPD yang bertugas membantu Bupati menyelenggarakan Urusan Pemerintahan bidang Pemberdayaan Masyarakat dan Desa Kabupaten Gowa. Dinas ini menggunakan perencanaan jangka menengah, yang membutuhkan waktu 5 tahun dalam pelaksanaan program yang direncanakan seperti jumat ibadah dan pengadaan Hafidz disetiap Desa dan Kelurahan dalam rangka pembentukan generasi penghafal Qur’an.”<sup>3</sup>

Pegawai di Dinas ini setiap hari jumat mengikuti jumat ibadah, dan rangkaian acara jumat ibadah tersebut yakni pencerahan Qalbu. Setiap jumat sebelum bekerja para pegawai dibekali dengan pencerahan sehingga mereka ikhlas saat bekerja dan mengerjakan tanggung jawabnya sesuai aturan yang ada tanpa niat untuk melanggar. Pengadaan Hafidz disetiap Desa maupun Kelurahan juga dilakukan dalam rangka pembentukan generasi penghafal Qur’an agar membentuk para penghafal Al-quran yang di masa depan diharapkan dapat menerapkan nilai-nilai keagamaan dalam kehidupan masyarakat.

Penerapan fungsi perencanaan sangat penting untuk diterapkan oleh suatu instansi agar para pegawai dapat menjalankan seluruh rangkaian aktivitas kantor terutama Dinas Pemberdayaan Masyarakat dan Desa. Selanjutnya dengan adanya perencanaan dapat membuat program yang telah direncanakan lebih terarah kedepan.

#### b. Perencanaan Jangka pendek

Rencana jangka pendek adalah rencana yang hanya berorientasi dalam waktu yang singkat. Dengan adanya rencana jangka pendek maka dapat dibedakan kegiatan yang sebaiknya menggunakan perencanaan jangka panjang, jangka menengah dan jangka pendek.

Berdasarkan hasil wawancara dengan bapak Junaedi Misi, SE,MM selaku Kasubag perencanaan, pelaporan dan keuangan beliau mengatakan

---

<sup>3</sup>Muhammad Asrul (58 Tahun), Kepala Kantor Dinas Pemberdayaan Masyarakat dan Desa Kabupaten Gowa, *Wawancara*, Gowa, 15 Oktober 2019.

“Kegiatan Dinas Pemberdayaan Masyarakat dan Desa yang tergolong memakai perencanaan jangka pendek yakni kegiatan Musrembang yang biasa dilakukan di bulan februari. Musrembang adalah musyawarah yang dilaksanakan untuk memaparkan kegiatan yang akan dilakukan oleh desa selama jangka waktu satu tahun kedepan. Salah satu kegiatannya yaitu lomba desa, seperti lomba kebersihan dan kedisiplinan staf desa.”<sup>4</sup>

Rencana jangka satu tahunan (RENJA) yang bisa dikatakan juga rencana jangka pendek adalah penjabaran dari Rencana Pembangunan Jangka Menengah (RPJM). Perencanaan ini digunakan Dinas Pemberdayaan Masyarakat dan Desa untuk merancang program yang direncanakan selama satu tahun kedepan. Dengan adanya perencanaan ini pihak dari Dinas Pemberdayaan Masyarakat dan Desa bisa meramalkan hal-hal yang akan terjadi kedepannya. Sebagaimana firman Allah Swt dalam QS Al-Hasyr/59:18

يٰۤاَيُّهَا الَّذِيْنَ ءَامَنُوْا اتَّقُوا اللّٰهَ وَتَنْظُرْ نَفْسٌ مَّا قَدَّمَتْ لِغَدٍ ۗ وَاتَّقُوا اللّٰهَ ۗ اِنَّ اللّٰهَ  
خَبِيْرٌۢ بِمَا تَعْمَلُوْنَ

Terjemahnya

Hai orang-orang yang beriman, bertakwalah kepada Allah dan hendaklah setiap diri memperhatikan apa yang telah diperbuatnya untuk hari esok (akhirat), dan bertakwalah kepada Allah, sesungguhnya Allah Maha Mengetahui apa yang kamu kerjakan.<sup>5</sup>

“Menurut M Quraish Shihab, dalam tafsir Al-Mishbah kelompok ayat-ayat yang lalu berbicara tentang orang-orang yahudi dan munafik yang kesudahan mereka adalah siksa duniawi dan ukhrawi, ayat di atas mengajak kaum muslimin untuk berhti-hati jangan sampai mengalami nasib seperti mereka itu, Allah berfirman: hai

<sup>4</sup>Junaedi Misi (32 Tahun), Kasubag Perencanaan Kantor Dinas Pemberdayaan Masyarakat dan Desa Kabupaten Gowa, *Wawancara*, Gowa, Oktober 2019.

<sup>5</sup>Kementrian Agama RI, *Al-Qur'an dan Terjemahnya*, h. 548

orang-orang yang beriman, bertakwalah kepada Allah yakni hindarilah siksa yang dapat dijatuhkan Allah dalam kehidupan dunia dan akhirat dengan jalan melaksanakan perintah-Nya sekuat kemampuan kamu dan menjauhi larangan-Nya dan hendaklah setiap diri memperhatikan apa yang telah dikedepankannya yakni amal saleh yang telah diperbuatnya untuk hari esok yang dekat yakni akhirat.”<sup>6</sup>

Kantor Dinas Pemberdayaan Masyarakat dan Desa ini telah menerapkan fungsi perencanaan dakwah. Jenis perencanaan yang digunakan yakni perencanaan jangka menengah dan jangka pendek. Suatu organisasi ataupun instansi ketika melakukan perencanaan disetiap kegiatan yang akan dilakukan maka dapat diketahui akan seperti apa tekhnisnya dan hasil yang hendak dicapai.

Perencanaan yang baik dan tepat yang dilakukan oleh setiap instansi akan berakibat pada kinerja yang baik pula. Hasil kinerja yang maksimal hadir dari proses yang teratur yang berawal dari perhatian terhadap perencanaan yang maksimal pula. Uraian yang kemudian disampaikan, menunjukkan bahwa jenis perencanaan yang digunakan akan berkaitan erat terhadap keteraturan kerja pegawai dan kinerja pegawai.

## 2. Pengorganisasian Dakwah (*Tanzhīm*)

Pengorganisasian dakwah merupakan suatu aktivitas pembagian atau penggolongan kerja dalam mendukung proses kegiatan, dan langkah dalam menetapkan pembagian rumusan yang telah direncanakan. hal ini dilakukan untuk memudahkan pelaksanaan kerja pegawai satu dengan yang lainnya.

---

<sup>6</sup>Quraish Shihab, *Tafsir Al:misbah*, (Cet. 1; Jakarta: Lentera Hati, 2002), h.129

#### a. Spesialisasi Kerja

Spesialisasi kerja adalah suatu pembagian kerja berdasarkan tingkat kemampuan yang dimiliki pegawai, sehingga para pegawai dapat melakukan pekerjaannya masing-masing dengan tekun.

Ketekunan seorang pegawai didukung oleh pengetahuan, keterampilan dan kemampuannya terhadap suatu kerja. Maka dari itu perhatian terhadap spesialisasi kerja sangat dibutuhkan oleh instansi agar meningkatkan kualitas dan kuantitas kinerja pegawai .

Spesialisasi kerja adalah bahwa seseorang tidak akan bisa melakukan semua pekerjaan yang ada di dalam organisasi seorang diri tanpa bantuan orang lain. Dengan diterapkannya spesialisasi kerja maka para pegawai yang ada di instansi dapat mengerjakan pekerjaan yang diketahui dengan jelas wewenang dan tanggung jawab dari pekerjaan tersebut.

Berdasarkan hasil wawancara dengan bapak Drs. Muhammad Asrul , MM. Selaku kepala Dinas Pemberdayaan Masyarakat dan Desa menjelaskan bahwa

“Dalam rangka pengadaan hafidz disetiap desa di Kabupaten Gowa yang dilakukan kerjasama dengan Quantum Akhyar Institute. Sedangkan jumat ibadah dilakukan pegawai bersama dengan pegawai lainnya yang ada di SKPD lingkup kantor bupati Kabupaten Gowa. Pihak Dinas Pemberdayaan Masyarakat dan Desa juga menghimbaukan kepada desa-desa di Kabupaten Gowa untuk melaksanakan jumat ibadah tersebut.”<sup>7</sup>

Sesuai dengan hasil wawancara di atas dapat diketahui bahwa para pegawai di Dinas Pemberdayaan Masyarakat dan Desa terkhusus di bidang kelembagaan dan

---

<sup>7</sup>Muhammad Asrul (58 Tahun), Kepala Kantor Dinas Pemberdayaan Masyarakat dan Desa Kabupaten Gowa, *Wawancara*, Gowa, 15 Oktober 2019

kerjasama desa telah melakukan kerjasama dengan beberapa organisasi dan desa-desa di Kabupaten Gowa dalam rangka melaksanakan jumat ibadah dan pengadaan hafidz qur'an. Dan tentunya pegawai yang ditempatkan di bidang kelembagaan dan kerjasama desa sesuai dengan kemampuan mereka masing-masing.

Seperti yang dijelaskan kembali oleh bapak Drs. Muhammad Asrul , MM. "Pegawai di Dinas ini telah di tempatkan di bidang sesuai dengan kemampuan mereka masing-masing. Karena para pegawai di dinas ini sudah dilatih atau dilakukan OJT (On The Job Training) dan TOT (Training Of Trainers). Dengan adanya penempatan pegawai sesuai dengan kemampuan mereka masing-masing saat bekerja dapat membuat para pegawai bisa semangat dalam bekerja dan mengerjakan tugasnya dengan baik. Pegawai yang bekerja dengan baik akan melahirkan karya-karya yang bisa bermanfaat bagi sesamanya. Sebagaimana firman Allah Swt dalam QS Al-Bayyinah/98:7

إِنَّ الَّذِينَ ءَامَنُوا وَعَمِلُوا الصَّالِحَاتِ أُولَٰئِكَ هُمْ خَيْرُ الْبَرِيَّةِ

Terjemahnya

"Sungguh orang-orang yang beriman dan mengerjakan kebajikan, mereka itu adalah sebaik-baik makhluk."<sup>8</sup>

"Menurut Tengku Muhammad Hasbi ash-Shiddieqy, dalam tafsir Al-Quranul Majid An-Nuur mengatakan orang-orang yang hatinya disinari oleh cahaya iman dan membenarkan apa yang didatangkan oleh Nabi serta mengerjakan amal-amal yang baik, menggalang jiwa di jalan Allah dengan mengeluarkan harta untuk amalan-

---

<sup>8</sup>Kementrian Agama RI, *Al-Qur'an dan Terjemahnya*, h. 598

amalan yang saleh serta menggauli sesama manusia dengan baik, itulah manusia yang paling baik, yang akan mendapat pembalasan yang baik pula di sisi Allah.<sup>9</sup>

Spesialisasi kerja di Dinas Pemberdayaan Masyarakat dan Desa Kabupaten Gowa telah diterapkan, itu dapat dilihat dari pembagian pegawai dimasing-masing bidang yang sesuai dengan keahlian atau keterampilannya. Pembagian posisi pegawai yang telah sesuai dengan bidang keahlian dan keterampilan akan berdampak positif pada kinerja pegawai.

#### b. Departementalisasi

Departementalisasi adalah suatu pengelompokan atau pembagian pekerjaan yang diklasifikasikan, sehingga tugas yang sama dapat dikelompokkan dan dikoordinasikan. Departementalisasi merupakan cara organisasi dalam menetapkan teladan organisasi yang akan dipakai untuk mengelompokkan kegiatan-kegiatan yang mempunyai kesamaan untuk dilaksanakan.

Berdasarkan hasil wawancara dengan bapak H. Hamsir, SE. Selaku Kepala Bidang Pembangunan dan Usaha Ekonomi Desa mengatakan bahwa:

“Pengelompokan kegiatan di Dinas Pemberdayaan Masyarakat dan Desa ini dilakukan. Seperti pegawai di Bidang Kelembagaan dan Kerjasama Desa, Bidang Pemerintahan Desa, dan Bidang pembangunan dan Usaha Milik Desa yang bersinergi dalam pelaksanaan musrembang kegiatan jumat ibadah dan proses pengadaan hafidz qur'an yang melibatkan desa-desa yang ada di Kabupaten Gowa.”<sup>10</sup>

Dari penjelasan di atas dapat dikatakan bahwa pembagian tugas atau pengelompokan dalam suatu organisasi sangat penting, mengingat itu akan memudahkan para pegawai dalam bekerja dan menyelesaikan tugas yang menjadi

---

<sup>9</sup>Tengku Muhammad, *Tafsir Al-Qur'anul Majid An-Nuur* (Cet. II, Semarang: Pt Pustaka Rizki Putra, 2003), h. 4662.

<sup>10</sup>H. Hamsir (57 Tahun), Kabid Kantor Dinas Pemberdayaan Masyarakat dan Desa Kabupaten Gowa, *Wawancara*, Gowa, 14 Oktober 2019.

tanggung jawabnya, selain itu dapat memudahkan pimpinan dalam mengkoordinir dan mengevaluasi kegiatan yang dijalankan.

Uraian di atas menjelaskan bahwa di Kantor Dinas Pemberdayaan Masyarakat dan Desa Kabupaten Gowa ini telah menerapkan fungsi pengorganisasian terhadap kinerja para pegawai. Hal ini dibuktikan dengan penempatan para pegawai dan pembagian tugas yang telah sesuai dengan kemampuan, keahlian, dan keterampilan masing-masing pegawai sehingga dapat mencapai tujuan yang diinginkan. Menentukan pegawai yang tepat memang membutuhkan perhatian khusus karena kelancaran proses kinerja ditentukan dari adanya kesesuaian antara keahlian yang dimiliki oleh pegawai dengan bidang yang ditempati.

### 3. Penggerakan Dakwah (*Tawjīh*)

Penggerakan dakwah adalah salah satu fungsi manajemen dakwah yang dilakukan setelah perencanaan dan pengorganisasian. Penggerakan dakwah sering kali digunakan oleh pimpinan sebuah organisasi atau lembaga dakwah ketika ingin menggerakan para bawahan untuk melakukan semua aktivitas-aktivitas yang telah di rencanakan sebelumnya. Adapun beberapa penggerakan dakwah yang dilakukan di kantor Dinas Pemberdayaan Masyarakat dan Desa Kabupaten Gowa yaitu sebagai berikut:

#### a. Pemberian Motivasi

Motivasi dapat diartikan sebuah dorongan yang muncul dalam diri seseorang. Suatu organisasi ataupun lembaga dakwah penting bagi seorang pimpinan organisasi memberikan motivasi kepada bawahannya agar para bawahan dapat bekerja dengan baik dan memiliki kinerja yang memuaskan.

Berdasarkan hasil wawancara dengan bapak Muhammad Akbar S.sos mengatakan bahwa

“Pengadaan Hafidz yang melibatkan 842 imam yang ada di desa Kabupaten Gowa. Hal tersebut tentu memberikan motivasi secara tidak langsung pada pegawai agar selalu maksimal terhadap tugas dan kinerjanya. Sebab pegawai di Dinas Pemberdayaan Masyarakat dan Desa terlibat langsung dalam proses pengadaan hafidz. Begitupun dengan kegiatan jumat ibadah yang melibatkan pegawai dalam pelaksanaannya.<sup>11</sup>

Pemberian motivasi memang penting dilakukan dalam suatu instansi karena tentu akan berdampak besar terhadap kinerja pegawai yang berujung suksesnya program yang telah direncanakan. penting adanya pemberian motivasi kepada bawahan, karena semangat dalam bekerja akan bertambah ketika adanya pemberian motivasi dari pimpinan dan pastinya itu akan sangat mempengaruhi kinerja seorang pegawai. Hal ini telah terealisasi di Dinas Pemberdayaan Masyarakat dan desa dengan adanya pengadaan hafidz dan jumat ibadah yang telah terlaksana menandakan kinerja pegawai yang maksimal dan bertanggung jawab.

Sukses tidaknya suatu organisasi, sangat tergantung dari aktifitas dan kreatifitas sumber daya manusianya. Untuk itu hal yang utama perlu diperhatikan oleh seorang pimpinan ialah membangkitkan semangat kerja pegawainya.

#### b. Melakukan Bimbingan

Melakukan bimbingan yang dimaksud adalah dilakukannya oleh seorang pimpinan berupa arahan atau petunjuk kepada para pegawai dalam kepentingan organisasi, guna untuk menghindari atau mengatasi kesulitan-kesulitan yang dihadapi.

Seperti yang di katakan oleh Bapak Drs. Muhammad Asrul, MM. Selaku kepala Dinas Pemberdayaan Masyarakat dan Desa menjelaskan bahwa

---

<sup>11</sup>Muhammad Akbar (40 Tahun), Kasi Kantor Dinas Pemberdayaan Masyarakat dan Desa Kabupaten Gowa, *Wawancara*, Gowa, 15 Oktober 2019.



“Bentuk pemberian bimbingan kepada pegawai dengan cara membina pegawai dengan mengajak dan memberikan contoh untuk melakukan sholat tepat waktu dan mengikuti jumat ibadah dan salah satu rangkaian jumat ibadah itu biasanya ada ustad yang berceramah. dengan begitu semoga saja setiap masalah yang di dapatkan di setiap kerjaan bisa di selesaikan dengan hati dan fikiran tenang.”<sup>12</sup>

Dari hasil wawancara tersebut dapat disimpulkan bahwa memberikan bimbingan kepada pegawai itu penting mengingat kita hanyalah manusia biasa yang sering melakukan khilaf maka dari itu perlu ada salah satu dari kita untuk senantiasa mengingatkan. Sebagaimana firman Allah Swt dalam QS Al-Ashr/103:03

إِلَّا الَّذِينَ ءَامَنُوا وَعَمِلُوا الصَّالِحَاتِ وَتَوَاصَوْا بِالْحَقِّ وَتَوَاصَوْا بِالصَّبْرِ

Terjemahnya

“Kecuali orang-orang yang beriman dan mengerjakan kebajikan serta saling menasihati untuk kebenaran dan saling menasihati untuk kesabaran.”<sup>13</sup>

“Menurut Tengku Muhammad Hasbi ash-Shiddieqy, dalam tafsir Al-Quranul Majid An-Nuur semua manusia berada dalam dosa, kecuali orang-orang dilindungi oleh Allah dan menaufikkannya dengan kebajikan yaitu: orang-orang yang beriman kepada Allah, beriman dengan malaikat, kitab-kitab-Nya, dan Rasul-Nya dengan iman yang benar. Mereka saling mengingatkan untuk mengerjakan kebenaran, yaitu beriman kepada Allah baik dalam segi akidah maupun dalam segi muamalah. Saling mengingatkan untuk menahan diri dari perbuatan maksiat, dan tahan menderita dalam menghadapi berbagai bencana (musibah) yang dijadikan oleh Allah sebagai ujian, serta menerimanya dengan penuh keikhlasan.”<sup>14</sup>

---

<sup>12</sup>Muhammad Asrul (58 Tahun), Kepala Kantor Dinas Pemberdayaan Masyarakat dan Desa Kabupaten Gowa, *Wawancara*, Gowa, 15 Oktober 2019.

<sup>13</sup>Kementrian Agama RI, *Al-Qur'an dan Terjemahnya*, h. 601

<sup>14</sup>Tengku Muhammad, *Tafsir Al-Qur'anul Majid An-Nuur*, (Cet. II, Semarang: Pt Pustaka Rizki Putra, 2003), h. 4691-4692

Seorang pimpinan harus selalu mengingatkan para pegawai untuk mengerjakan pekerjaan dengan benar, dan menahan diri untuk berbuat curang saat bekerja. Dengan begitu kinerja seorang pegawai tidak hanya baik tapi juga bernilai ibadah di sisi Allah Swt.

### c. Menjalin Hubungan

Menjalin hubungan dalam suatu instansi atau perusahaan adalah suatu hal yang perlu dilakukan, baik terhadap pimpinan ke pegawai atau sesama pegawai karena menjalin hubungan dengan baik dapat menciptakan suasana yang harmonis. Selain itu dengan menjalin hubungan kerja satu sama lain akan baik dan terhindar dari kesalahpahaman, ketidakpercayaan satu sama lain dan saling curiga antara pimpinan dan bawahan.

Menurut hasil wawancara dengan ibu Yuliati, S.Sos, MM selaku kasubag kepegawaian. beliau mengatakan

“Pimpinan dan pegawai Dinas Pemberdayaan Masyarakat dan Desa selalu menjalin hubungan yang baik karena itu sebagai penunjang dalam kenyamanan seorang pegawai saat bekerja sehingga dalam bekerja para pegawai bisa menghasilkan sifat terbuka dan tetap menerapkan sifat Rasulullah seperti siddiq dan amanah.<sup>15</sup>

Dari penjelasan di atas dapat dikatakan bahwa menjalin hubungan baik dengan orang-orang yang ada disekitar sangat berdampak positif dan tentunya juga berdampak pada kinerja seorang pegawai karena dengan menjaga silaturahmi di lingkungan kantor akan membuat nyaman dalam melakukan aktifitas.

Lingkungan kantor yang harmonis hadir dari pegawai yang saling menjaga komunikasi yang baik antara pegawai satu dengan yang lainnya. Komunikasi yang terbuka antara pegawai dalam ruang lingkup kerjaan tentunya menghadirkan situasi

---

<sup>15</sup>Yuliati (51 Tahun), Kasubag Umum Kantor Dinas Pemberdayaan Masyarakat dan Desa Kabupaten Gowa, *Wawancara*, Gowa, 15 Oktober 2019.

dan kondisi lebih menyenangkan dan jauh dari asumsi umum bahwa kantor itu menegangkan, kaku dan kurang menyenangkan.

Situasi dan kondisi kantor yang hangat dengan hubungan yang harmonis antar pegawai memberikan kontribusi terhadap kinerja pegawai. Hal ini dikarenakan kondisi kantor yang positif dan menyenangkan akan membuat pegawai lebih nyaman dalam mengerjakan tugas yang diberikan oleh pimpinan. Peran pimpinan dan antar pegawai dalam aspek saling memotivasi dan saling membimbing dalam rangka memberikan semangat dan menunjukkan kepedulian satu sama lain tentu hal itupun berkontribusi terhadap kinerja pegawai, dan ini terlihat dalam aktivitas pegawai di Dinas Pemberdayaan Masyarakat dan Desa Kabupaten Gowa.

#### 4. Pengawasan Dakwah (*Riqabah*)

Pengawasan adalah fungsi manajemen dakwah yang juga sangat penting diterapkan dalam suatu organisasi. Pengawasan ini akan menentukan sejauh mana keberhasilan kegiatan dakwah yang telah dikerjakan.

Pengawasan dakwah dilakukan agar dapat mengetahui apakah ada penyimpangan yang terjadi dalam proses perencanaan, pengorganisasian dan pelaksanaan. Oleh karena itu dengan adanya pengawasan akan mencegah terjadinya hal-hal yang tidak diinginkan seperti penyelewengan disetiap fungsi manajemen.

##### a. Pengawasan Langsung

Pengawasan langsung adalah salah satu fungsi manajemen yang sepenuhnya merupakan tanggung jawab setiap pimpinan pada tingkat manapun. Pengawasan langsung merupakan suatu sistem pengawasan yang menuntut kebersamaan yang aktif antara atasan dan bawahan.

Seperti halnya yang dilakukan kepala Dinas Pemberdayaan Masyarakat dan Desa Drs. Muhammad Asrul , MM. Beliau mengatakan bahwa

“Bentuk pengawasan yang di lakukan yaitu dengan selalu berada di kantor dan menanyakan sejauh mana progres terkait tugas yang sudah di berikan kepada masing-masing pegawai termasuk dalam kegiatan pengadaan hafidz dan kegiatan jumat ibadah yang dilakukan setiap hari jumat.”<sup>16</sup>

Pengawasan secara langsung yang dilakukan oleh pimpinan kepada bawahan adalah suatu hal yang seharusnya para pimpinan lakukan mengingat para bawahan ketika selalu diawasi maka akan meningkatkan kehati-hatian dalam mengerjakan tugas dan tanggung jawabnya. dengan adanya pengawasan langsung maka meminimalisir terjadinya kecurangan dan ketidak seriusan dalam bekerja.

#### b. Pengawasan tidak langsung

Pengawasan tidak langsung adalah pengawasan yang dilakukan oleh pimpinan kepada para bawahan. pengawasan tersebut di lakukan dari jarak jauh karena pimpinan tidak terjun langsung untuk mengawasi para bawahannya. Pengawasan tidak langsung ini dapat berbentuk laporan lisan maupun tulisan.

Seperti yang dikatakan oleh bapak Drs. Muhammad Asrul , MM. selaku kepala Dinas Pemberdayaan Masyarakat dan Desa.

“Pengawasan tidak langsung yang dilakukan biasanya berbentuk laporan. jadi tiap kegiatan ada laporan yang di kumpul tiap bulan. Selain itu dengan adanya finger mata juga membantu dalam mengetahui siapa saja pegawai yg datang tepat waktu atau pegawai yang lambat datang, begitupun dengan jam pulangny.”<sup>17</sup>

Pengawasan tidak langsung adalah pengawasan yang tidak turun langsung melainkan hanya mempelajari laporan-laporan. Inilah yang dilakukan oleh Kepala Dinas Pemberdayaan Masyarakat dan Desa Kabupaten Gowa.

Dari hasil wawancara tersebut diketahui bahwa pengawasan yang dilakukan oleh kepala dinas kepada pegawainya ada dua jenis yakni pengawasan langsung dan

---

<sup>16</sup>Muhammad Asrul (58 Tahun), Kepala Kantor Dinas Pemberdayaan Masyarakat dan Desa Kabupaten Gowa, *Wawancara*, Gowa, 15 Oktober 2019.

<sup>17</sup>Muhammad Asrul (58 Tahun), Kepala Kantor Dinas Pemberdayaan Masyarakat dan Desa Kabupaten Gowa, *Wawancara*, Gowa, 15 Oktober 2019.

pengawasan tidak langsung. dengan penerapan fungsi pengawasan ini para pimpinan di instansi manapun dapat mengetahui keulekan para pegawai dalam bekerja dan tahu siapa pegawai yang disiplin dengan aturan terutama disiplin waktu. Dengan demikian para pegawai tidak lagi melakukan kecurangan saat bekerja. Sebagaimana Allah berfirman dalam QS. Al-Infitar/82:10-12

وَأِنَّ عَلَيْكُمْ لَحَافِظِينَ كِرَامًا كَاتِبِينَ يَعْلَمُونَ مَا تَفْعَلُونَ

Terjemahnya

“Dan sesungguhnya bagi kamu ada (malaikat-malaikat) yang mengawasi pekerjaanmu, yang mulia di sisi Allah dan yang mencatat perbuatanmu, mereka mengetahui apa yang kamu kerjakan.”<sup>18</sup>

“Menurut Tengku Muhammad Hasbi Ash-Shiddieqy, dalam tafsir Al-Quranul Majid An-Nuur menafsirkan Allah telah mengadakan beberapa malaikat hafazhah (pengawas) yang mencatat semua amalanmu dan memeliharanya hingga hari kiamat. Merekalah yang dinamakan “*Kiraaman kaatibiin*” yang mencatat semua apa yang kamu kerjakan tanpa ada satupun yang terlewatkan.”<sup>19</sup>

Penerapan pengawasan yang dilakukan di Kantor Dinas Pemberdayaan Masyarakat dan Desa Kabupaten Gowa dalam menghasilkan kinerja pegawai bertujuan untuk mengetahui sejauh mana keberhasilan kinerja dari kegiatan yang di kerjakan para pegawai dan mencegah terjadinya kesalahan dalam melakukan kegiatan. Dengan diterapkannya fungsi pengawasan dengan baik maka kinerja pegawai juga akan baik. Ini dibuktikan dengan adanya pengawasan langsung dan

<sup>18</sup>Kementrian Agama RI, *Al-Qur'an dan Terjemahnya*, h. 587

<sup>19</sup>Tengku Muhammad, *Tafsir Al-Qur'anul Majid An-Nuur*, (Cet. II, Semarang: Pt Pustaka Rizki Putra, 2003), h. 4515.

pengawasan tidak langsung yang di lakukan oleh Kepala Dinas Pemberdayaan Masyarakat dan Desa.

Penerapan fungsi manajemen dakwah mulai dari perencanaan, pengorganisasian, penggerakan, dan pengawasan sangat berperan penting dalam mencapai tujuan yang diinginkan oleh organisasi atau instansi. Dinas Pemberdayaan Masyarakat dan Desa Kabupaten Gowa telah menerapkan keempat fungsi tersebut saat menjalankan tupoksi sebagai dinas yang membantu bupati dalam merealisasikan visi dan misinya. dengan diterapkannya fungsi manajemen dakwah maka kinerja yang baik dapat pula di wujudkann para pegawai di dinas ini.

### ***C. Peluang Dan Hambatan Implementasi Fungsi Manajemen Dakwah Terhadap Kinerja Pegawai Kantor Dinas Pemberdayaan Masyarakat dan Desa Kabupaten Gowa***

Peluang dan hambatan dalam suatu organisasi ataupun instansi pasti ada termasuk dalam melaksanakan setiap tugas dan fungsinya masing-masing. Begitu pula dengan penerapan fungsi manajemen dakwah terhadap kinerja pegawai di kantor Dinas Pemberdayaan Masyarakat dan Desa Kabupaten Gowa. Ada beberapa hal yang menjadi peluang dan hambatan dalam menerapkan fungsi manajemen dakwah yaitu:

#### **1. Peluang**

Peluang adalah kesempatan yang dimanfaatkan seseorang untuk memperoleh keuntungan. Dengan adanya peluang yang dimiliki Dinas Pemberdayaan Masyarakat dan Desa dalam penerapan fungsi manajemen dakwah maka para pegawai akan menghasilkan kinerja yang baik.

#### a. Mendapatkan Pembinaan

Sebuah organisasi atau instansi memerlukan manusia sebagai sumber daya pendukung utama untuk mencapai tujuan yang telah ditetapkan. Memiliki sumber daya manusia yang berkualitas akan turut memajukan organisasi atau instansi. Pembinaan kinerja pegawai dalam melaksanakan tugas pokok dan fungsinya diperlukan oleh pegawai diberbagai instansi untuk menunjang bertambahnya pengetahuan, sehingga bisa menghasilkan kinerja yg baik.

Berdasarkan hasil wawancara dengan bapak Muhammad Akbar selaku Kasi Penataan dan Administrasi Pemerintahan Desa, beliau mengatakan:

“Dinas Pemberdayaan Masyarakat dan Desa Kabupaten Gowa selalu mendapatkan pembinaan dari luar berupa kunjungan kerja dari pimpinan diberbagai instansi pemerintahan. Seperti Kunjungan kepala Kejaksaan Tinggi Sulawesi Selatan yang memberikan pembinaan dan arahan terkait dengan pengelolaan dana desa dengan baik .”<sup>20</sup>

Dari hasil wawancara di atas dapat dikatakan bahwa dengan adanya kunjungan yang dilakukan oleh instansi lain yang memberikan pembinaan atau arahan sehingga ada peluang untuk menghasilkan kinerja yang baik. Termasuk di Dinas Pemberdayaan Masyarakat dan Desa yang diberikan arahan untuk menyatukan persepsi sehingga saat bekerja tetap patuh pada aturan, baik itu aturan yang dikelurakan oleh atasan dan terkhusus aturan yang diberikan oleh Allah Swt. Sehingga tanggung jawab yang diselesaikan bisa bermanfaat dan bernilai ibadah.

Pembinaan sebagai upaya meningkatkan pemahaman dan kemampuan pegawai agar pegawai dapat menghasilkan kinerja yang baik. Proses kerja yang semakin berkembang di Dinas Pemberdayaan Masyarakat dan Desa Kabupaten Gowa harus didorong pula oleh intensifnya pembinaan terhadap pegawai. Pembinaan

---

<sup>20</sup> Muhammad Akbar (40 Tahun), Kasi Kantor Dinas Pemberdayaan Masyarakat dan Desa Kabupaten Gowa, *Wawancara*, Gowa, 15 Oktober 2019.

yang didapatkan oleh pegawai yang sesuai, tepat, dan intensif akan berdampak besar terhadap maksimalnya kinerja pegawai dan tercapainya tujuan Dinas Pemberdayaan Masyarakat dan Desa Kabupaten Gowa.

b. Tercapainya kerjasama yang islami

Kerjasama dilakukan oleh satu pihak dengan pihak yang lain untuk mencapai tujuan tertentu dengan waktu yang sama. Bagi mereka yang melakukan kerjasama akan memiliki pengetahuan dan kesadaran untuk memenuhi segala kepentingannya.

Seperti yang dijelaskan dalam wawancara dengan bapak Muhammad Akbar S.Sos selaku kasi penataan dan administrasi pemerintahan desa yang menjelaskan bahwa “Dinas pemberdayaan Masyarakat dan Desa selalu melakukan kerjasama dengan Dinas-dinas yang ada dilingkup Kabupaten Gowa. Seperti kerja sama dalam melakukan pengajian dan dzikir bersama.”<sup>21</sup>

Manusia adalah makhluk sosial yang pasti akan membutuhkan bantuan dari orang lain, manusia tidak bisa hidup sendirian karena memang manusia itu saling bergantung satu sama lain. Olehnya itu dalam kehidupan penting untuk membangun kerjasama yang baik.

Seperti yang dikatakan oleh ibu Yuliati, S.Sos, MM selaku kasubag umum dan kepegawaian Dinas Pemberdayaan Masyarakat dan Desa Kabupaten Gowa.

“Dengan adanya kerjasama yang baik maka seseorang akan lebih mudah untuk menyelesaikan sesuatu karena dengan memiliki *patner* atau rekan untuk bertukar pikiran bagaimana sesuatu yang dikerjakan itu dapat berjalan dan terselesaikan dengan cepat dan dengan hasil yaang maksimal sesuai yang di harapkan masing-masing. Seperti kerjasama yang biasa di lakukan dengan SKPD di lingkup Kantor Bupati Gowa”<sup>22</sup>

---

<sup>21</sup>Muhammad Akbar (40 Tahun), Kasi Kantor Dinas Pemberdayaan Masyarakat dan Desa Kabupaten n Gowa, *Wawancara*, Gowa, 15 Oktober 2019.

<sup>22</sup>Yuliati (51 Tahun), Kasubag Umum Kantor Dinas Pemberdayaan Masyarakat dan Desa Kabupaten Gowa, *Wawancara*, Gowa, 15 Oktober 2019.



Kerjasama akan menumbuhkan sikap peduli untuk membantu rekannya yang mengalami kesusahan dalam mengerjakan pekerjaannya. Dengan adanya kerjasama yang baik maka akan menghasilkan hasil yang baik pula. Sebagaimana firman Allah swt dalam QS Al-Maidah/5:2:

وَتَعَاوَنُوا عَلَى الْبِرِّ وَالتَّقْوَىٰ ۖ وَلَا تَعَاوَنُوا عَلَى الْإِثْمِ وَالْعُدْوَانِ ۚ وَاتَّقُوا اللَّهَ ۖ إِنَّ اللَّهَ شَدِيدُ الْعِقَابِ

Terjemahnya

“Dan tolong menolonglah kamu dalam mengerjakan kebajikan dan takwa, dan jangan tolong menolong dalam berbuat dosa dan permusuhan. Bertakwalah kepada Allah, sungguh Allah sangat berat siksaan-Nya.”<sup>23</sup>

“Menurut Abdullah Bin Muhammad Alu Syaikh dalam Tafsir Ibnu Katsir Allah Swt memerintahkan hamba-hamba-Nya yang beriman untuk senantiasa tolong-menolong dalam berbuat kebaikan, itulah yang disebut dengan *al-birru* (kebajikan); serta Allah Swt melarang mereka tolong-menolong dalam hal kebatilan, berbuat dosa dan mengerjakan hal-hal yang haram.”<sup>24</sup>

Begitupun yang dilakukan oleh Dinas Pemberdayaan Masyarakat dan Desa yang melakukan kerjasama dengan berbagai SKPD yang ada di Kabupaten Gowa ini untuk mencapai tujuan bersama yaitu menjadikan para pegawai selalu mengingat kepada Allah Swt baik saat bekerja di kantor maupun di luar kantor.

Kepekaan terhadap kondisi pimpinan terhadap pegawai ataupun pegawai dengan pegawai yang lain menjadi hal sangat penting untuk terus ditingkatkan. Peduli satu sama lain menumbuhkan keterikatan hubungan yang baik dan kuat dalam

<sup>23</sup>Kementrian Agama RI, *Al-Qur'an dan Terjemahnya*, h. 106

<sup>24</sup>Abdullah Bin Muhammad Alu Syaikh, *Tafsir Ibnu Katsir*, (Cet. 1, Pustaka Imam Asy-Syafi'i, 2009), h. 256.

menjalani aktivitas kerja menunjang kerja sama yang baik pula dalam ruang lingkup kantor. Adanya kondisi yang besar memungkinkan antar sesama pegawai saling membantu dalam hal kerjaan maka pegawai tetap menjaga dan meningkatkan kerja sama yang baik.

## 2. Hambatan

### a. Kurangnya Pegawai

Pegawai adalah orang-orang yang berperan penting dalam sebuah organisasi/instansi. Kurangnya pegawai akan menjadi sebuah kekurangan tersendiri dalam sebuah organisasi ataupun lembaga dakwah. Seperti halnya di Dinas Pemberdayaan Masyarakat dan Desa.

Keberadaan pegawai dalam setiap instansi harus berbanding lurus dengan tugas yang harus diselesaikan. Artinya bahwa ketersediaan pegawai dalam setiap instansi harus disesuaikan dengan tingkat kesibukan instansi tersebut. Sumber tenaga pegawai sesuai dengan kebutuhan instansi dalam menyelesaikan tugas-tugas yang menunjang keberhasilan instansi.

Berdasarkan hasil wawancara dengan bapak Junaedi Misi, SE,MM selaku Kasubag, beliau mengatakan:

“Kapasitas pegawai Dinas seharusnya 40 sampai 60 orang tapi nyatanya di Dinas Pemberdayaan Masyarakat dan Desa hanya memiliki 22 pegawai, Dinas ini terhitung kekurangan pegawai. Telah di usulkan ke Pemerintah Kabupaten tapi sampai saat ini belum ada respon positif.”<sup>25</sup>

Dari penjelasan di atas dapat diketahui bahwa yang menjadi hambatan dari Dinas Pemberdayaan Masyarakat dan Desa dalam penerapan fungsi manajemen

---

<sup>25</sup> Junaedi Misi (32 Tahun) , Kasubag Perencanaan Kantor Dinas Pemberdayaan Masyarakat dan Desa Kabupaten Gowa, *Wawancara*, Gowa, Oktober 2019.

dakwah yaitu kurangnya pegawai. Pegawai di setiap instansi sangat penting untuk diperhatikan mengingat inilah sumber daya yang paling berpengaruh dalam menjalankan segala aktivitas di instansi atau organisasi tersebut. Kurangnya pegawai akan mempengaruhi kinerja dan juga mempengaruhi setiap fungsi manajemen yang akan diterapkan di organisasi atau instansi terkhusus di Dinas Pemberdayaan Masyarakat dan Desa Kabupaten Gowa.

Ketersediaan sumber daya manusia dalam membantu tercapainya tujuan instansi harus mendapatkan perhatian lebih juga. Ketidak sesuain antara tugas yang harus diselesaikan dengan pegawai tentu berdampak pada kinerja pegawai yang ada. Tidak bisa dipungkiri bahwa banyaknya tugas kerjaan yang ada akan berdampak pada maksimal tidaknya kinerja pegawai yang ada, maka dari itu ketepatan jumlah pegawai harus pas dengan tingkat kesibukan instansi.

#### b. Minimnya Fasilitas Transportasi

Fasilitas kantor adalah sesuatu yang menjadi sarana yang sangat penting dimiliki oleh setiap kantor guna

Sebagai pendukung dalam berbagai aktivitas dan dapat memudahkan dan melancarkan pelaksanaan suatu kegiatan. Untuk dapat lebih mendukung aktifitas di kantor perlu adanya fasilitas yang memadai karena ketika fasilitas dalam sebuah kantor kurang atau tidak memadai maka itu akan menghambat pegawai dalam menyelesaikan pekerjaannya sesuai waktu yang telah ditetapkan.

Berdasarkan hasil wawancara dengan bapak Junaedi Misi, SE,MM selaku Kasubag, beliau mengatakan:

“Dari segi fasilitas di kantor Dinas Pemberdayaan Masyarakat dan Desa, yang menjadi sedikit tantangannya adalah pegawai melakukan perjalanan Dinas ke seluruh desa-desa di Kabupaten Gowa dan jumlahnya sebanyak 121 desa,

baik itu dataran tinggi maupun dataran rendah sedangkan mobil dinas hanya ada 2 unit.<sup>26</sup>

Dari penjelasan di atas dapat diketahui bahwa fasilitas kantor sangat penting untuk di perhatikan, karena akan berpengaruh terhadap kinerja pegawai di dinas manapun itu terkhusus di Dinas Pemberdayaan Masyarakat dan Desa ini. Bisa dikatakan ini menjadi salah satu hambatan di Kantor Dinas Pemberdayaan Masyarakat dan Desa dalam menerapkan proses manajemen dakwah.

Peluang dan hambatan dalam setiap organisasi ataupun instansi pasti ada karena sebaik-baik organisasi pasti akan mengalami atau mendapatkan hambatan dan seburuk-buruk organisasi pasti akan ada peluang di dalamnya. Menaruh Perhatian yang lebih terhadap pemanfaatan peluang yang dimiliki oleh instansi menjadi hal yang penting dalam menunjang eksistensi instansi dan kinerja pegawai. Begitupun menaruh perhatian lebih terhadap hambatan agar memberikan kesiapan dan menyediakan solusinya sehingga menjadi hal yang mendukung peningkatan kinerja pegawai.



---

<sup>26</sup>Junaedi Misi (32 Tahun), Kasubag Perencanaan Kantor Dinas Pemberdayaan Masyarakat dan Desa Kabupaten Gowa, *Wawancara*, Gowa, Oktober 2019.

## **BAB V**

### **PENUTUP**

#### **A. Kesimpulan**

Implementasi fungsi manajemen dakwah terhadap kinerja pegawai Kantor Dinas Pemberdayaan Masyarakat dan Desa di Kabupaten Gowa sudah berjalan dengan baik. Dari penelitian tersebut maka peneliti dapat menyimpulkan sebagai berikut:

1. Penerapana fungsi manajemen dakwah dalam menghasilkan kinerja pegawai Kantor Dinas Pemberdayaan Masyarakat dan Desa di Kabupaten Gowa

Penerapan fungsi manajemen dakwah dalam menghasilkan kinerja pegawai Kantor Dinas Pemberdayaan Masyarakat dan Desa di Kabupaten Gowa terdiri dari perencanaan dakwah (*Takhthih*) meliputi rencana jangka menengah dan rencana jangka pendek. Pengorganisasian dakwah (*Tanzhim*), meliputi spesialisasi kerja dan departementalisasi. Pelaksanaan dakwah (*Tawjih*) meliputi pemberian motivasi, melakukan bimbingan dan menjalin hubungan. Pengawasan dakwah (*Riqabah*) meliputi pengawasan langsung dan pengawasan tidak langsung. Dengan demikian adanya penerapan fungsi manajemen dakwah akan melahirkan sumber daya manusia yang kompeten terutama di bidang pemberdayaan masyarakat dan desa sehingga dapat mewujudkan kinerja pegawai yang baik dan terarah.

2. Hambatan dan peluang penerapan fungsi manajemen dakwah terhadap kinerja pegawai Kantor Dinas Pemberdayaan Masyarakat dan Desa di Kabupaten Gowa.

Peluang adalah suatu kesempatan yang dimanfaatkan untuk memperoleh keuntungan. Dengan adanya peluang maka penerapan fungsi manajemen dakwah terhadap kinerja pegawai Kantor Dinas Pemberdayaan Masyarakat dan Desa di Kabupaten Gowa dapat menghasilkan kinerja pegawai yang kompeten meliputi Mendapatkan Pembinaan dan Tercapainya kerjasama yang islami. Sedangkan hambatan adalah suatu proses yang menghambat berjalannya setiap kegiatan dan menghambat tercapainya kinerja yang baik meliputi kurangnya pegawai dan minimnya fasilitas transportasi. Tidak menutup kemungkinan adanya tantangan dapat menghambat proses kegiatan yang dikerjakan pada suatu organisasi terkhusus di Kantor Dinas Pemberdayaan Masyarakat dan Desa Kabupaten Gowa.

## **B. Implikasi Penelitian**

Adapun implikasi penelitian yang dapat diberikan melalui penelitian tersebut yakni sebagai berikut:

1. Perlu adanya perhatian yang lebih untuk menerapkan Fungsi manajemen dakwah agar aktifitas pegawai lebih terarah dan mendapatkkan berkah.
2. Pihak pemerintah Kabupaten Gowa agar lebih mencukupkan jumlah pegawai di Dinas Pemberdayaan Masyarakat dan Desa

3. Pihak pemerintah Kabupaten Gowa agar lebih memperhatikan dan mencukupkan fasilitas sebagai penunjang proses manajerial.

4. Dengan adanya peluang yang dijadikan faktor pendukung sebaiknya lebih di tingkatkan lagi semangat dalam menyelesaikan tugas dan tanggung jawabnya. Kemudian tantangan yang dihadapi agar dapat menciptakan inovasi yang baru dan lebih baik lagi.



## DAFTAR PUSTAKA

*Al-qur'anul Karim*

Athoillah Anton, *Dasar-Dasar Manajemen*, Cet. III; Bandung: CV Pustaka Setia, 2017.

Arikanto Suharsini, *Prosedur Penelitian Suatu Pendekatan Pendek*. Jakarta: Rineka Cipta, 2006.

Az-Zuhaili Wahba, *Tafsir Al-wasith*, Cet. 1, Jakarta: Gema Insani, 2013.

Bin Abdullah Muhammad Alu Syaikh, *Tafsir Ibnu Katsir*, Cet. 1; Pustaka Imam Asy-Syafi'i, 2009.

Bungin Burhan, *Penelitian Kualitatif: Komunikasi, Ekonomi, Kebijakan Publick dan Ilmu Sosial*, Jakarta: Kencana, 2007.

Basyir dkk Hikma, *At-Tafsir al-Muyassar*, Cet. I, Jakarta: Darul Haq, 2016.

E. Kast Fremont, E. Rosenzwing James. *Organisasi dan Manajemen*, Jakarta: PT Bumi Aksara, 2002.

Hamriani, *Manajemen Dakwah*, Cet. 1; Makassar: Alauddin Universitas Press, 2013.

J. Moleong Lexy, *Metode Penelitian Kualitatif*. Bandung: PT Remaja Rosdakarya, 2006.

Kementrian Agama RI, *Al-Quran dan Terjemahnya*, CV Jamanatul 'Ali-Art tahun 2004.

Kayo Pahlawan Khatib RB., *Manajemen Dakwah*. Cet. I; Jakarta: Amzah, 2007.

Mannan Audah, *Dakwah dan Tasawuf di Era Kontemporer* Cet. I; Makassar: Alauddin University Press, 2014.

Mahmuddin, *Manajemen Dakwah*. Cet. Pertama, Ponorogo: Wade Group, 2018.

Muh. Said Nurhidayat, *Dakwah dan Berbagai Aspeknya*. Makassar: Alauddin University Press 2014.

Munir M. dan Ilahi Wahyu, *Manajemen Dakwah*. Cet. I; Jakarta: Kencana Prenadamedia Group 2006.



- Muhammad Tengku, *Tafsir Al-Qur'anul Majd An-Nuur*, Cet. II; Semarang: Pt Pustaka Rizki Putra, 2003.
- Nawawi Hadari, *Manajemen Strategi*. Cet. III; Yogyakarta: Gadjah Mada University Press, 2005.
- Nawir M. dan Ilahi Wahyu, *Manajemen Dakwah*. Cet. II ; Jakarta: Kencana, 2009.
- Saputra Wahidin, *Pengantar Ilmu Dakwah*. Cet. I; Jakarta: PT Raja Grafindo Persada 2011.
- Siraj Arifuddin, *Cara Praktis Mempelajari Manajemen*. Makassar: Alauddin University press, 2012.
- Subagyo P Joko, *Metode Penelitian*. Cet IV; Jakarta: Rineka Cipta 2004.
- Shihab Qurais, *Tafsir Al: misbah*. Cet. I; Jakarta: Lentera Hati, 2009.
- Siswanto, *Pengantar Manajemen*, Jakarta: Bumi Aksara, 2005.
- Sugiono, *Metodologi Penelitian Kualitatif*. Jakarta: IKAPI, 2009.
- Suhartini Eka, *Motivasi, Kepuasan Kerja. dan Kinerja*. Makassar; Alauddin University Press, 2013.
- Thoifah I' anatut, *Manajemen Dakwah*, Malang: Madani Press, 2015.
- Tika Pabundu Moh, *Metode Penelitian Geografi*. Cet I; Jakarta: Bumi Aksara 2005.
- Wibowo, *Manajemen Kinerja*. Cet. 11, Jakarta: Rajawali Pers, 2016.
- Yusmiar. A, *Manajemen Sumber Daya Manusia Dalam Peningkatan Kinerja Pegawai*. Cet. I; Alauddin University Press, 2014.
- Rika Andi Firdamasari, Penerapan Manajemen Dakwah dalam Meningkatkan Motivasi Kerja KUA Kecamatan Bulukumpa Kabupaten Bulukumba, *Skripsi* Uin Alauddin Makassar, Manajemen Dakwah 2018.
- Suhardi, Fungsi Manajemen Dakwah dalam Membina Kualitas dan Kepribadian Dai Pada Lembaga Dakwah Jami'atul Khair Makassar, *Kripsi*, Uin Alauddin Makassar, Manajemen Dakwah, 2013.
- Hidayah Fatihatul, Peran Manajemen Dakwah Dalam Kegiatan Keagamaan di Pondok Pesantren Nahdlatul Ulum 2 Bonto Parang Kabupaten Jeneponto, *Skripsi*, Uin Alauddin Makassar, Manajemen Dakwah 2017.

Lampiran- Lampiran

Foto Wawancara dengan Kepala Dinas Pemberdayaan Masyarakat Desa Kabupaten Gowa



Foto wawancara dengan Kasubag perencanaan Dinas Pemberdayaan Masyarakat dan Desa Kabupaten Gowa



Foto wawancara dengan Kasubag Umum dan Kepegawaian Dinas Pemberdayaan Masyarakat dan Desa Kabupaten Gowa



Foto wawancara dengan Kepala Bidang Pembangunan dan UED Dinas Pemberdayaan Masyarakat dan Desa Kabupaten Gowa



Foto wawancara dengan Kasi Kepegawaian Dinas Pemberdayaan Masyarakat dan Desa Kabupaten Gowa



Foto Struktur Organisasi Kantor Dinas Pemberdayaan Masyarakat dan Desa Kabupaten Gowa



Foto Finger Kantor Dinas Pemberdayaan Masyarakat dan Desa Kabupaten Gowa



Foto Ruang Kerja Pegawai Kantor Dinas Pemberdayaan Masyarakat dan Desa Kabupaten Gowa



Foto Ruang Tunggu Kantor Dinas Pemberdayaan Masyarakat dan Desa Kabupaten Gowa



Foto Bersama Pegawai Kantor Dinas Pemberdayaan Masyarakat dan Desa Kabupaten Gowa



## RIWAYAT HIDUP



Sri Kiki Wahyuni adalah anak pertama dari 4 bersaudara, hasil buah cinta dari pasangan Usman dan Nurbia. Penulis lahir pada tanggal 31 Januari 1998 di Camba-camba Kecamatan Batang Kabupaten Jeneponto. Penulis memulai jenjang pendidikan SD Inpres 163 Jenetallasa pada tahun 2004 dan selesai pada tahun 2009. Selanjutnya pada tahun yang sama penulis melanjutkan pendidikan di SMPN 1 Batang dan selesai pada tahun 2012, penulis melanjutkan pendidikan ke SMAN 1 Batang pada tahun 2012 dan selesai pada tahun 2015. Tidak puas dengan itu penulis melanjutkan studinya pada tahun 2016 di Universitas Islam Negeri (UIN) Alauddin Makassar tepatnya di Fakultas Dakwah dan Komunikasi Jurusan Manajemen Dakwah.

Selama menjadi mahasiswa penulis aktif di beberapa organisasi yakni pada tahun 2017 penulis menjadi kader UKM LDK AL-JAMI Uin Alauddin Makassar, menjadi anggota di organisasi Back To Muslim. Selanjutnya menjadi pengurus di Himpunan Mahasiswa Jurusan Manajemen Dakwah (HMJ-MD) sebagai Wakil Sekretaris Umum I pada tahun 2019.