

**ANALISIS KEMAMPUAN PENALARAN  
DAN KEMAMPUAN PEMECAHAN MASALAH MATEMATIS  
PADA MAHASISWA JURUSAN PENDIDIKAN MATEMATIKA  
UIN ALAUDDIN MAKASSAR DITINJAU DARI ASAL SEKOLAH**

Skripsi

Diajukan Untuk Memenuhi Salah Satu Syarat Meraih Gelar  
Sarjana Pendidikan Jurusan Pendidikan Matematika Fakultas Tarbiyah dan  
Keguruan Pada Fakultas Tarbiyah dan Keguruan  
UIN Alauddin Makassar

Oleh:

HAIRUNNISA  
20700115071

**FAKULTAS TARBIYAH DAN KEGURUAN  
UIN ALAUDDIN MAKASSAR  
2019**

## PERNYATAAN KEASLIAN SKRIPSI

Mahasiswa yang bertanda tangan di bawah ini:

Nama : Hairunnisa  
NIM : 20700115071  
Tempat/Tgl Lahir : Salubone, 29 Desember 1997  
Jurusan/Prodi/Konsentrasi : Pendidikan Matematika  
Fakultas/Program : Tarbiyah dan Keguruan/S1  
Alamat : Perumahan Mega Country Moncongloe  
Judul : **“Analisis Kemampuan Penalaran dan Kemampuan Pemecahan Masalah Matematis pada Mahasiswa Jurusan Pendidikan Matematika UIN Alauddin Makassar Ditinjau dari Asal Sekolah”**

Menyatakan dengan sesungguhnya dan penuh kesadaran bahwa skripsi ini benar adalah hasil karya sendiri. Jika dikemudian hari terbukti bahwa ia merupakan duplikat, tiruan, plagiat, atau dibuat oleh orang lain, sebagian atau seluruhnya, maka skripsi dan gelar yang diperoleh karenanya batal demi hukum.

Samata-Gowa, 01 November 2019

Penyusun

  
Hairunnisa

NIM. 20700115071

## PERSETUJUAN PEMBIMBING

Pembimbing penulisan skripsi saudara **Hairunnisa, NIM: 20700115071**, mahasiswa Jurusan Pendidikan Matematika pada Fakultas Tarbiyah dan Keguruan UIN Alauddin Makassar, setelah dengan seksama meneliti dan mengoreksi skripsi yang bersangkutan dengan judul : **“Analisis Kemampuan Penalaran dan Kemampuan Pemecahan Masalah Matematis pada Mahasiswa Jurusan Pendidikan Matematika UIN Alauddin Makassar Ditinjau dari Asal Sekolah”** memandang bahwa skripsi tersebut telah memenuhi syarat-syarat ilmiah dan dapat disetujui untuk diujikan ke Seminar Hasil.

Demikian persetujuan ini diberikan untuk diproses selanjutnya.

Samata-Gowa, 01 November 2019

**Pembimbing I**

**Sri Sulasteri, S.Si., M.Si.**  
NIP 198212212005012002

**Pembimbing II**

**Suharti, S.Pd., M.Pd.**  
NIP 198910112019032007

## PENGESAHAN SKRIPSI

Skripsi yang berjudul “Analisis Kemampuan Penalaran dan Kemampuan Pemecahan Masalah Matematis pada Mahasiswa Jurusan Pendidikan Matematika UIN Alauddin Makassar Ditinjau dari Asal Sekolah”, yang disusun oleh saudara(i) **Hairunnisa**, NIM: 20700115071 mahasiswa Jurusan Pendidikan Matematika pada Fakultas Tarbiyah dan Keguruan UIN Alauddin Makassar, telah diuji dan dipertahankan dalam sidang munaqasyah yang diselenggarakan pada hari **Kamis tanggal 14 November 2019**, bertepatan dengan **17 Rabiul Awwal 1441 H** dinyatakan diterima sebagai salah satu syarat untuk memperoleh gelar Sarjana Pendidikan pada Fakultas Tarbiyah dan Keguruan, Jurusan Pendidikan Matematika, dengan beberapa perbaikan.

Samata – Gowa, 14 November 2019 M  
17 Rabiul Awwal 1441 H

### DEWAN PENGUJI

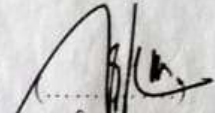
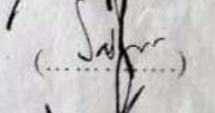
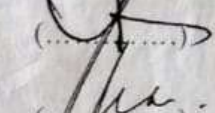
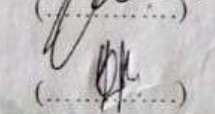
(SK. Dekan No. 3855 Tahun 2019)

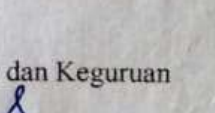
KETUA	: Nursalam, S.Pd., M.Si.	
SEKRETARIS	: Andi Ika Prasasti Abrar, S.Si., M.Pd.	
MUNAQISY I	: Dr. Andi Halimah, M.Pd.	
MUNAQISY II	: Ridwan Idris, S.Ag., M.Pd.	
PEMBIMBING I	: Sri Sulasteri, S.Si., M.Si.	
PEMBIMBING II	: Suharti, S.Pd., M.Pd.	

Disahkan oleh :  
Dekan Fakultas Tarbiyah dan Keguruan  
UIN Alauddin Makassar

## KATA PENGANTAR

الرَّحِيمِ الرَّحْمَنِ اللَّهُ بِسْمِ

*Assalamu'alaikum Warahmatullahi Wabarakaatuh*

Dengan mengucapkan syukur Alhamdulillah penulis panjatkan hanya kepada Allah *Subhanahu Wata'ala* yang telah memberikan kesehatan, kesabaran, kekuatan, rahmat, hidayah dan taufik-Nya sehingga penulis dapat menyelesaikan skripsi ini. Salawat serta taslim semoga tetap tercurahkan kepada baginda Rasulullah Muhammad saw. beserta pada sahabat.

Skripsi dengan judul “Analisis Kemampuan Penalaran dan Kemampuan Pemecahan Masalah Matematis Pada Mahasiswa Jurusan Pendidikan Matematika UIN Alauddin Makassar Ditinjau dari Asal Sekolah” penulis hadirkan sebagai salah satu prasyarat untuk menyelesaikan studi S1 dan memperoleh gelar Sarjana Pendidikan jurusan pendidikan matematika di Universitas Islam Negeri Alauddin Makassar.

Selama penyusunan skripsi ini, penulis menyadari bahwa pada proses penulisan dari awal sampai akhir tiada luput dari segala kekurangan dan kelemahan penulis sendiri maupun berbagai hambatan dan kendala yang sifatnya datang dari eksternal selalu mengiring proses penulisan. Namun hal itu dapatlah teratasi lewat bantuan dari semua pihak yang membantu penulis dalam proses penulisan ini. Oleh karena itu perkenankanlah penulis menyampaikan permohonan maaf dan ucapan terima kasih yang sebesar-besarnya kepada kedua orang tua tercinta (**Ayahanda Rusdi Mangaca dan Ibunda Nurlina Bukka**)

yang telah membesarkan, mendidik dan membina penulis dengan penuh kasih serta senantiasa memanjatkan doa-doanya untuk penulis. Kepada kakak dan adikku (**Henra Rusdi, Hasrul, Rukman, Kurnia R, Harmi Ayu dan Ahdiyati L.B**), keluarga dan teman-teman pun penulis mengucapkan terima kasih banyak telah memotivasi dan menyemangati penulis selama ini.

Selain itu penulis juga mengucapkan terima kasih kepada berbagai pihak, diantaranya:

1. Prof. Hamdan Juhanis, M.A., Ph.D. selaku Rektor Universitas Islam Negeri (UIN) Alauddin Makassar, Prof. Dr. Mardan, M.Ag. selaku Wakil Rektor I, Prof. Dr. Wahyuddin Naro, M.Pd. selaku Wakil Rektor II, Prof. Dr. Darusalam Syamsudidin, M.Ag. selaku Wakil Rektor III, Dr. Kamaluddin Abu Nawa, M.Ag. selaku Wakil Rektor IV UIN Alauddin Makassar atas segala fasilitas dan pelayanan yang diberikan kepada penulis.
2. Dr. H. Marjuni, M.Pd.I Dekan Fakultas Tarbiyah dan Keguruan UIN Alauddin Makassar. Dr. M. Sabir U, M.Ag. selaku Wakil Dekan Bidang Akademik, Dr. M. Rusdi, M.Ag. selaku Wakil Dekan Bidang Administrasi umum dan Dr. H. Ilyas, M.Pd., M.Si. selaku Wakil Dekan Bidang Kemahasiswaan.
3. Nursalam S.Pd, M.Si. dan Andi Ika Prasasti Abrar, S.Si.,M.Pd. selaku Ketua dan Sekretaris Jurusan Pendidikan Matematika UIN Alauddin Makassar.
4. Sri Sulasteri, S.Si., M.Si. dan Suharti, S.Pd., M.Pd. selaku pembimbing I dan II yang telah memberi arahan dan pengetahuan baru dalam penyusunan skripsi ini, serta membimbing penulis sampai tahap penyelesaian.

5. Para dosen, karyawan dan karyawan Fakultas Tarbiyah dan Keguruan yang secara riil memberikan sumbangsinya baik langsung maupun tidak langsung.
6. Dosen pengampuh mata kuliah Teori Bilangan ibunda Fitriani Nur, S.Pd.i.,M.Pd. dan ibunda Andi Kusumayanti,St.,M.Pd. Kalkulus II ibunda Nuryuliani,St.,M.Si. dan ibunda Andi Ulmi Asnita, S.Pd.,M.Pd. dan Aljabar Linear Elementer ibunda Andi Ika Prasasti Abrar, S.Si.,M.Si. dan ibunda Nuryuliani,St.,M.Si. serta staf jurusan kakanda Ahmad Saleh, S.Pd. serta teman-teman yang bersedia membantu penulis selama proses penelitian.
7. Adik-adik mahasiswa Jurusan Pendidikan Matematika Angkatan 2018 fakultas tarbiyah dan keguruan UIN Alauddin Makassar yang telah bersedia menjadi responden sekaligus membantu penulis dalam pengumpulan data penelitian.
8. Rekan seperjuangan mahasiswa Pendidikan Matematika 2015 kelas 3-4 teristimewa kepada saudariku (Nurul Hafidzah Jamaluddin,Samriana,Sukarti, Nurul Fikriah, Nuramaliyah Ramadhany, Tirta Nirmala Sudirman dan Lela Qadri) yang telah saling menguatkan dan memotivasi dalam proses perkuliahan sampai tahap penyelesaian.
9. Rekan-rekan seperjuangan mahasiswa Pendidikan Matematika angkatan 2015 (PREM15) yang telah memotivasi dalam proses perkuliahan dan penyelesaian studi ini.

10. Semua pihak yang tidak bisa disebutkan satu persatu yang telah banyak memberikan uluran bantuan baik bersifat moril maupun materi kepada penulis selama kuliah sampai selesai.

Akhirnya kepada Allah swt jualah penulis serahkan segalanya, semoga pihak yang membantu penyusunan mendapat pahala di sisi-Nya, serta semoga skripsi ini bermanfaat bagi semua orang terkhususnya bagi penyusun sendiri.

Samata-Gowa, November 2019

  
Hairunnisa  
NIM. 20700115071

UNIVERSITAS ISLAM NEGERI  
**ALAUDDIN**  
M A K A S S A R

## DAFTAR ISI

<b>HALAMAN JUDUL</b> .....	<b>i</b>
<b>PERNYATAAN KEASLIAN SKRIPSI</b> .....	<b>ii</b>
<b>PERSETUJUAN PEMBIMBING</b> .....	<b>iii</b>
<b>PENGESAHAN SKRIPSI</b> .....	<b>iv</b>
<b>KATA PENGANTAR</b> .....	<b>v</b>
<b>DAFTAR ISI</b> .....	<b>ix</b>
<b>DAFTAR TABEL</b> .....	<b>xi</b>
<b>DAFTAR GAMBAR</b> .....	<b>xv</b>
<b>ABSTRAK</b> .....	<b>xix</b>
<b>BAB I PENDAHULUAN</b> .....	<b>1</b>
A. Latar Belakang .....	1
B. Fokus Penelitian dan Deskripsi Fokus.....	7
C. Pertanyaan Penelitian .....	8
D. Tujuan Penelitian .....	9
E. Manfaat Penelitian .....	9
<b>BAB II TINJAUAN TEORITIS</b> .....	<b>11</b>
A. Kajian Teori .....	11
B. Kajian Penelitian yang Relevan .....	28
C. Kerangka Pikir .....	30
<b>BAB III METODE PENELITIAN</b> .....	<b>32</b>
A. Jenis dan Desain Penelitian .....	32
B. Lokasi Penelitian .....	32
C. Subjek Penelitian .....	32

D. Populasi dan Sampel .....	32
E. Teknik Pengumpulan Data .....	33
F. Instrumen Penelitian .....	34
G. Teknik Analisis Data .....	35
H. Keabsahan Data .....	39
<b>BAB IV HASIL DAN PEMBAHASAN .....</b>	<b>42</b>
A. Deskripsi Hasil Penelitian .....	42
B. Pembahasan .....	141
<b>BAB V PENUTUP .....</b>	<b>160</b>
A. Kesimpulan .....	160
B. Implementasi Penelitian .....	161
C. Saran .....	162
<b>DAFTAR PUSTAKA .....</b>	<b>163</b>

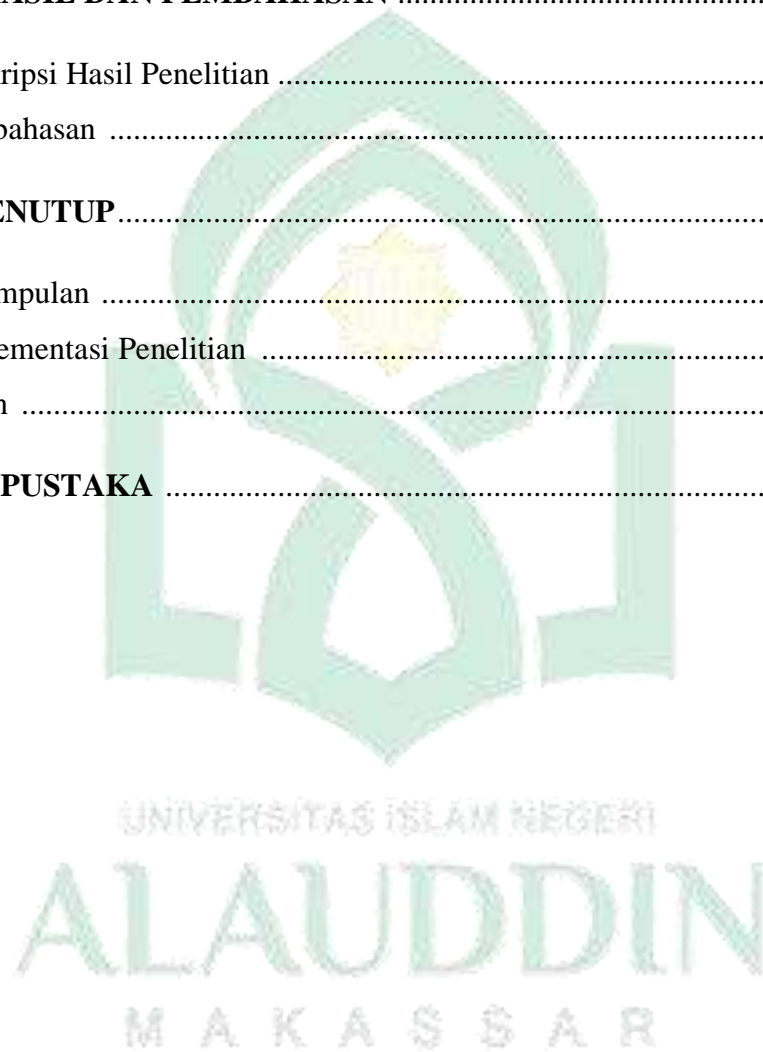

## DAFTAR TABEL

Tabel 3.1 Kategori Kemampuan Matematis .....	36
Tabel 3.2 Kategori Kemampuan Penalaran Matematis.....	37
Tabel 3.3 Kategori Kemampuan Pemecahan Masalah Matematis.....	37
Tabel 4.1 Persentase Tingkat Kemampuan Penalaran Matematis Mahasiswa asal SMA .....	46
Tabel 4.2 Kemampuan Penalaran Matematis Mahasiswa asal SMA Kategori Tinggi terhadap Mata Kuliah Matematika .....	46
Tabel 4.3 Kemampuan Penalaran Matematis Mahasiswa asal SMA Kategori Tinggi berdasarkan Indikator Kemampuan Penalaran Matematis .....	47
Tabel 4.4 Kemampuan Penalaran Matematis Mahasiswa asal SMA Kategori Sedang terhadap Mata Kuliah Matematika .....	53
Tabel 4.5 Kemampuan Penalaran Matematis Mahasiswa asal SMA Kategori Sedang berdasarkan Indikator Kemampuan Penalaran Matematis .....	53
Tabel 4.6 Kemampuan Penalaran Matematis Mahasiswa asal SMA Kategori Rendah terhadap Mata Kuliah Matematika .....	58
Tabel 4.7 Kemampuan Penalaran Matematis Mahasiswa asal SMA Kategori Rendah berdasarkan Indikator Kemampuan Penalaran Matematis .....	58
Tabel 4.8 Persentase Tingkat Kemampuan Pemecahan Masalah Matematis Mahasiswa asal SMA .....	61
Tabel 4.9 Kemampuan Pemecahan Masalah Matematis Mahasiswa asal SMA Kategori Tinggi terhadap Mata Kuliah Matematika.....	62
Tabel 4.10 Kemampuan Pemecahan Masalah Matematis Mahasiswa asal SMA Kategori Tinggi berdasarkan Indikator Kemampuan Pemecahan Masalah Matematis.....	62

Tabel 4.11 Kemampuan Pemecahan Masalah Matematis Mahasiswa asal SMA Kategori Sedang terhadap Mata Kuliah Matematika .....	68
Tabel 4.12 Kemampuan Pemecahan Masalah Matematis Mahasiswa asal SMA Kategori Sedang berdasarkan Indikator Kemampuan Pemecahan Masalah Matematis .....	69
Tabel 4.13 Kemampuan Pemecahan Masalah Matematis Mahasiswa asal SMA Kategori Rendah terhadap Mata Kuliah Matematika .....	74
Tabel 4.14 Kemampuan Pemecahan Masalah Matematis Mahasiswa asal SMA Kategori Rendah berdasarkan Indikator Kemampuan Pemecahan Masalah Matematis.....	74
Tabel 4.15 Persentase Tingkat Kemampuan Penalaran Matematis Mahasiswa asal SMK.....	78
Tabel 4.16 Kemampuan Penalaran Matematis Mahasiswa asal SMK Kategori Tinggi terhadap Mata Kuliah Matematika.....	79
Tabel 4.17 Kemampuan Penalaran Matematis Mahasiswa asal SMK Kategori Tinggi berdasarkan Indikator Kemampuan Penalaran Matematis .....	79
Tabel 4.18 Kemampuan Penalaran Matematis Mahasiswa asal SMK Kategori Sedang terhadap Mata Kuliah Matematika .....	86
Tabel 4.19 Kemampuan Penalaran Matematis Mahasiswa asal SMK Kategori Sedang berdasarkan Indikator Kemampuan Penalaran Matematis ....	86
Tabel 4.20 Kemampuan Penalaran Matematis Mahasiswa asal SMK Kategori Rendah terhadap Mata Kuliah Matematika .....	91
Tabel 4.21 Kemampuan Penalaran Matematis Mahasiswa asal SMK Kategori Rendah berdasarkan Indikator Kemampuan Penalaran Matematis ....	92
Tabel 4.22 Persentase Tingkat Kemampuan Pemecahan Masalah Matematis Mahasiswa asal SMK .....	95

Tabel 4.23 Kemampuan Pemecahan Masalah Matematis Mahasiswa asal SMK Kategori Tinggi terhadap Mata Kuliah Matematika.....	96
Tabel 4.24 Kemampuan Pemecahan Masalah Matematis Mahasiswa asal SMK Kategori Tinggi berdasarkan Indikator Kemampuan Pemecahan Masalah Matematis.....	96
Tabel 4.25 Kemampuan Pemecahan Masalah Matematis Mahasiswa asal SMK Kategori Sedang terhadap Mata Kuliah Matematika .....	101
Tabel 4.26 Kemampuan Pemecahan Masalah Matematis Mahasiswa asal SMK Kategori Sedang berdasarkan Indikator Kemampuan Pemecahan Masalah Matematis.....	102
Tabel 4.27 Kemampuan Pemecahan Masalah Matematis Mahasiswa asal SMK Kategori Rendah terhadap Mata Kuliah Matematika .....	108
Tabel 4.28 Kemampuan Pemecahan Masalah Matematis Mahasiswa asal SMK Kategori Rendah berdasarkan Indikator Kemampuan Pemecahan Masalah Matematis.....	108
Tabel 4.29 Persentase Tingkat Kemampuan Penalaran Matematis Mahasiswa asal MA.....	111
Tabel 4.30 Kemampuan Penalaran Matematis Mahasiswa asal MA Kategori Tinggi terhadap Mata Kuliah Matematika.....	111
Tabel 4.31 Kemampuan Penalaran Matematis Mahasiswa asal MA Kategori Tinggi berdasarkan Indikator Kemampuan Penalaran Matematis ...	111
Tabel 4.32 Kemampuan Penalaran Matematis Mahasiswa asal MA Kategori Sedang terhadap Mata Kuliah Matematika .....	117
Tabel 4.33 Kemampuan Penalaran Matematis Mahasiswa asal MA Kategori Sedang berdasarkan Indikator Kemampuan Penalaran Matematis ..	117

Tabel 4.34 Kemampuan Penalaran Matematis Mahasiswa asal MA Kategori Rendah terhadap Mata Kuliah Matematika .....	123
Tabel 4.35 Kemampuan Penalaran Matematis Mahasiswa asal MA Kategori Rendah berdasarkan Indikator Kemampuan Penalaran Matematis..	123
Tabel 4.36 Persentase Tingkat Kemampuan Pemecahan Masalah Matematis Mahasiswa asal MA.....	126
Tabel 4.37 Kemampuan Pemecahan Masalah Matematis Mahasiswa asal MA Kategori Tinggi terhadap Mata Kuliah Matematika.....	126
Tabel 4.38 Kemampuan Pemecahan Masalah Matematis Mahasiswa asal MA Kategori Tinggi berdasarkan Indikator Kemampuan Pemecahan Masalah Matematis.....	127
Tabel 4.39 Kemampuan Pemecahan Masalah Matematis Mahasiswa asal MA Kategori Sedang terhadap Mata Kuliah Matematika .....	132
Tabel 4.40 Kemampuan Pemecahan Masalah Matematis Mahasiswa asal MA Kategori Sedang berdasarkan Indikator Kemampuan Pemecahan Masalah Matematis.....	132
Tabel 4.41 Kemampuan Pemecahan Masalah Matematis Mahasiswa asal MA Kategori Rendah terhadap Mata Kuliah Matematika .....	137
Tabel 4.42 Kemampuan Pemecahan Masalah Matematis Mahasiswa asal MA Kategori Rendah berdasarkan Indikator Kemampuan Pemecahan Masalah Matematis.....	137

## DAFTAR GAMBAR

Gambar 2.1 Kerangka Konseptual .....	31
Gambar 4.1 Bagan Analisis Data Penelitian .....	54
Gambar 4.2 Jawaban No.1 S59 .....	48
Gambar 4.3 Jawaban No.2 S59 .....	49
Gambar 4.4 Jawaban No.3 S59 .....	50
Gambar 4.5 Jawaban No.4 S59 .....	51
Gambar 4.6 Jawaban No.5 S59 .....	52
Gambar 4.7 Jawaban No.1 S07 .....	54
Gambar 4.8 Jawaban No.2 S07 .....	54
Gambar 4.9 Jawaban No.3 S07 .....	55
Gambar 4.10 Jawaban No.4 S07 .....	56
Gambar 4.11 Jawaban No.5 S07 .....	57
Gambar 4.12 Jawaban No.1,2 dan 3 S18 .....	59
Gambar 4.13 Jawaban No.4 S18 .....	59
Gambar 4.14 Jawaban No.5 S18 .....	60
Gambar 4.15 Jawaban No.1 S30 .....	63
Gambar 4.16 Jawaban No.2 S30 .....	64
Gambar 4.17 Jawaban No.4 S30 .....	66
Gambar 4.18 Jawaban No.5 S30 .....	67
Gambar 4.19 Jawaban No.1 S47 .....	71

Gambar 4.20 Jawaban No.2 S47 .....	70
Gambar 4.21 Jawaban No.4 S47 .....	72
Gambar 4.22 Jawaban No.5 S47 .....	73
Gambar 4.23 Jawaban No.1 dan 2 S32 .....	75
Gambar 4.24 Jawaban No.3 dan 4 S32 .....	76
Gambar 4.25 Jawaban No.5 S32 .....	77
Gambar 4.26 Jawaban No.1 S78 .....	80
Gambar 4.27 Jawaban No.2 S78 .....	81
Gambar 4.28 Jawaban No.3 S78 .....	81
Gambar 4.29 Jawaban No.4 S78 .....	83
Gambar 4.30 Jawaban No.5 S78 .....	85
Gambar 4.31 Jawaban No.1 S43 .....	87
Gambar 4.32 Jawaban No.2 S43 .....	87
Gambar 4.33 Jawaban No.3 S43 .....	88
Gambar 4.34 Jawaban No.4 S43 .....	89
Gambar 4.35 Jawaban No.5 43 .....	91
Gambar 4.36 Jawaban No.1 dan 2 S10 .....	92
Gambar 4.37 Jawaban No.3 S10 .....	93
Gambar 4.38 Jawaban No.4 S10 .....	93
Gambar 4.39 Jawaban No.5 S10 .....	94
Gambar 4.40 Jawaban No.1 S80 .....	97

Gambar 4.41 Jawaban No.2 S80 .....	98
Gambar 4.42 Jawaban No.3 S80 .....	98
Gambar 4.43 Jawaban No.4 S80 .....	100
Gambar 4.44 Jawaban No.5 S80 .....	101
Gambar 4.45 Jawaban No.1 S64 .....	102
Gambar 4.46 Jawaban No.3 S64 .....	103
Gambar 4.47 Jawaban No.4 S64 .....	105
Gambar 4.48 Jawaban No.5 S64 .....	107
Gambar 4.49 Jawaban No.2 S49 .....	108
Gambar 4.50 Jawaban No.3 S49 .....	109
Gambar 4.51 Jawaban No.5 S49 .....	110
Gambar 4.52 Jawaban No.1 S33 .....	112
Gambar 4.53 Jawaban No.2 S33 .....	113
Gambar 4.54 Jawaban No.3 S33 .....	114
Gambar 4.55 Jawaban No.4 S33 .....	116
Gambar 4.56 Jawaban No.5 S33 .....	117
Gambar 4.57 Jawaban No.1 S63 .....	118
Gambar 4.58 Jawaban No.2 S63 .....	119
Gambar 4.59 Jawaban No.3 S63 .....	119
Gambar 4.60 Jawaban No.4 S63 .....	120
Gambar 4.61 Jawaban No.5 S63 .....	122

Gambar 4.62 Jawaban No.1 S37 .....	123
Gambar 4.63 Jawaban No.4 S37 .....	124
Gambar 4.64 Jawaban No.5 S37 .....	125
Gambar 4.65 Jawaban No.1 S33 .....	127
Gambar 4.66 Jawaban No.2 S33 .....	128
Gambar 4.67 Jawaban No.3 S33 .....	129
Gambar 4.68 Jawaban No.4 S33 .....	130
Gambar 4.69 Jawaban No.5 S33 .....	131
Gambar 4.70 Jawaban No.1 S63 .....	133
Gambar 4.71 Jawaban No.3 S63 .....	134
Gambar 4.72 Jawaban No.4 S63 .....	135
Gambar 4.73 Jawaban No.5 S63 .....	136
Gambar 4.74 Jawaban No.1 S37 .....	138
Gambar 4.75 Jawaban No.2 S37 .....	138
Gambar 4.76 Jawaban No.3 S37 .....	139
Gambar 4.77 Jawaban No.5 S37 .....	140

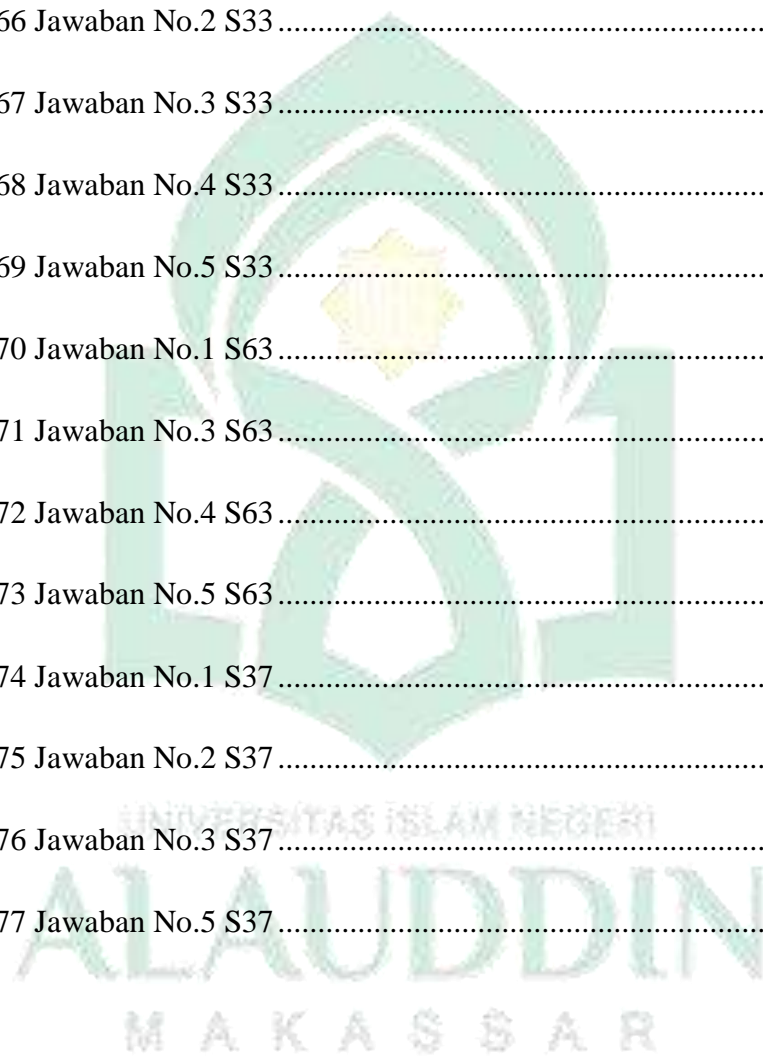

## ABSTRAK

**Nama** : Hairunnisa  
**Nim** : 20700115071  
**Jurusan** : Pendidikan Matematika  
**Fakultas** : Tarbiyah dan Keguruan  
**Judul** : Analisis Kemampuan Penalaran dan Kemampuan Pemecahan Masalah Matematis pada Mahasiswa Jurusan Pendidikan Matematika UIN Alauddin Makassar Ditinjau dari Asal Sekolah

---

Penelitian ini bertujuan untuk (1) mengkaji penalaran matematis mahasiswa ditinjau dari asal sekolah mahasiswa; (2) mengkaji pemecahan masalah matematis mahasiswa ditinjau dari asal sekolah mahasiswa; (3) mengkaji faktor-faktor yang memengaruhi kemampuan penalaran matematis mahasiswa ditinjau dari asal sekolah mahasiswa; (4) mengkaji faktor-faktor yang memengaruhi kemampuan pemecahan masalah matematis mahasiswa ditinjau dari asal sekolah mahasiswa.

Penelitian ini menggunakan metode penelitian kombinasi (*mixed methods*) dengan desain penelitian *sequential explanatory* (urutan penemuan). Sumber data dalam penelitian ini adalah mahasiswa semester II Jurusan Pendidikan Matematika UIN Alauddin Makassar angkatan 2018. Teknik pengumpulan data yang digunakan adalah tes, wawancara dan dokumentasi.

Dalam penelitian ini diperoleh hasil bahwa kemampuan penalaran dan kemampuan pemecahan masalah matematis mahasiswa beragam. (1) Kemampuan penalaran matematis mahasiswa asal SMA, SMK dan MA pada kategori tinggi sudah mampu mencapai empat indikator penalaran matematis dengan baik, kategori sedang hanya mampu mencapai tiga indikator, dan untuk kategori rendah hanya mampu mencapai satu indikator, namun terdapat beberapa kesalahan penulisan pada jawaban subjek asal SMK; (2) kemampuan pemecahan masalah matematis mahasiswa asal SMA, SMK dan MA pada kategori tinggi hanya mampu mencapai tiga indikator pemecahan masalah matematis dengan baik, kategori sedang maksimal hanya mampu mencapai tiga indikator, dan kategori rendah hanya mampu mencapai satu indikator, namun terdapat beberapa kesalahan penulisan pada jawaban subjek asal SMK; (3) Adapun faktor-faktor yang memengaruhi kemampuan penalaran dan kemampuan pemecahan masalah matematis mahasiswa ditinjau dari asal sekolah memiliki kesamaan pada aspek afektif, aspek koognitif dan aspek psikomotor. Untuk mahasiswa asal SMA dan MA kategori tinggi, kebanyakan masalahnya adalah rasa malas dan pendekatan belajar dengan diskusi, sedangkan MA kategori sedang dan rendah juga mengeluhkan masalah pengalaman dan penguasaan materi, serta kurang aktif di dalam kelas. Untuk mahasiswa asal SMK, kebanyakan mengeluhkan pengalaman, penguasaan materi, pendekatan belajar dengan diskusi, malas belajar, kurang aktif, kurang semangat dan tidak suka matematika.

**Kata Kunci:** Penalaran, pemecahan masalah, asal sekolah.

# BAB I

## PENDAHULUAN

### A. Latar Belakang Masalah

Manusia adalah makhluk individu sekaligus makhluk sosial yang mempunyai kebutuhan sosial berdasarkan tingkatan-tingkatannya. Dalam kehidupan bersama, mereka mempunyai kebutuhan bersama untuk kelanjutan hidup kelompoknya. Kebutuhan-kebutuhan ini meliputi kebutuhan ekonomi, sosial, sistem politik dan pendidikan. Dari keempat kebutuhan tersebut, kebutuhan yang paling penting adalah kebutuhan pendidikan, hal ini disebabkan karena pendidikan menyangkut pembinaan generasi mendatang untuk dapat mewujudkan kebutuhan-kebutuhan sebelumnya.<sup>1</sup>

Pendidikan menurut Undang-Undang RI Nomor 12 tahun 2012 pasal 1 ayat 1 tentang Sistem Pendidikan Nasional adalah usaha sadar dan terencana untuk mewujudkan suasana belajar dan proses pembelajaran agar peserta didik secara aktif dapat mengembangkan potensi dirinya untuk memiliki kekuatan spiritual keagamaan, pengendalian diri, kepribadian, kecerdasan, akhlak mulia, serta keterampilan yang diperlukan oleh dirinya, maupun oleh masyarakat bangsa dan negara.<sup>2</sup>

Hal ini sejalan dengan firman Allah *Subhanahuwata'ala* dalam Al-Qur'an surah Al-Ankabut (29) ayat 43 sebagai berikut:

وَتِلْكَ الْأَمْثَلُ نَضْرِبُهَا لِلنَّاسِ وَمَا يَعْقِلُهَا إِلَّا الْعَالِمُونَ ﴿٤٣﴾

Terjemahnya:

---

<sup>1</sup>Zakiah Daradjat dkk, *Ilmu Pendidikan Islam*, (Cet. XI, Jakarta: Bumi Aksara, 2014), h.22-23.

<sup>2</sup>Departemen Agama RI Direktorat Jenderal Pendidikan Islam, *Undang-Undang RI Nomor 12 Tahun 2012 tentang Pendidikan Tinggi* (Jakarta: Departemen Agama, 2015).

“Dan perumpamaan-perumpamaan ini Kami buat untuk manusia, dan tidak ada yang akan memahaminya (untuk kepentingan hidupnya) kecuali mereka yang berilmu.” (Q.S. 29 Al-Ankabut 43).<sup>3</sup>

Ayat tersebut menjelaskan bahwa hanya orang-orang yang berilmulah yang dapat memikirkan dan mengolah berbagai peristiwa maupun benda-benda yang ada di dunia ini untuk kepentingan hidupnya.

Menurut Horner pendidikan adalah proses penyesuaian yang terjadi secara terus-menerus bagi perkembangan intelektual, emosional dan fisik manusia. Sedangkan menurut Berg, pendidikan adalah proses menjadi orang yang berpendidikan. Maksudnya, manusia menjalani proses pencerdasan dan pengembangan potensi secara kontinu dan optimum.<sup>4</sup> Jadi pendidikan lebih menekankan pada prosesnya. Proses dalam hal ini adalah proses kartografi kognitif, pemetaan pengalaman dan penemuan berbagai rute atau solusi yang dapat diandalkan untuk mengoptimasi pemikiran dan potensi yang belum optimal.

Matematika adalah salah satu cabang ilmu pendidikan yang dapat mendukung hal tersebut, dimana peserta didik telah mengalami proses pencerdasan melalui matematika sejak bangku sekolah dasar, menengah, hingga tingkat universitas. Matematika menurut Herman Hudojo adalah ilmu yang menelaah bentuk-bentuk atau struktur-struktur yang abstrak serta hubungan antara hal-hal tersebut.<sup>5</sup> Objek penelaahan matematika tidak sekadar kuantitas, tapi lebih dititikberatkan pada hubungan, pola, bentuk dan struktur.

Sedangkan menurut Soejadi, matematika adalah cabang ilmu pengetahuan eksak dan terorganisir secara sistematis. Matematika juga merupakan pengetahuan tentang bilangan dan kalkulasi, tentang struktur-struktur yang logik, serta berisi

---

<sup>3</sup>Departemen Agama RI. *Al-Qur'an dan Terjemahan*. (Surabaya: Sukses Publishing, 2012), h. 402.

<sup>4</sup>Sudarwan Danim, *Pengantar Kependidikan Landasan, Teori dan 234 Metafora Pendidikan* (Cet. II; Bandung: Alfabeta, 2011), h.5.

<sup>5</sup>Almira Amir, "Kemampuan Penalaran dan Komunikasi dalam Pembelajaran Matematika", *Jurnal (Logaritma Vol. II, No.01 Januari 2014)*, h.22.

fakta-fakta kuantitatif dan masalah tentang ruang dan bentuk.<sup>6</sup>Hal ini mengindikasikan bahwa matematika membutuhkan penalaran dan logika yang tinggi. Sehingga dalam praktiknya, peserta didik dituntut untuk cerdas, kreatif, terampil dan mandiri dalam mengaplikasikan konsep dan fakta-fakta yang telah diperoleh.

Tujuan pembelajaran matematika itu sendiri menurut NCTM (*National Council of Teachers of Mathematics*) secara umum dikenal dengan kemampuan matematis (*mathematics power*) terdiri atas 5 jenis kemampuan, 2 diantaranya adalah: 1) Kemampuan pemecahan masalah (*problem solving*), dan 2) Kemampuan penalaran (*reasoning*).

Hal ini sejalan dengan tujuan pembelajaran matematika menurut Kemendikbud 2013 yaitu: 1) Meningkatkan kemampuan intelektual, khususnya kemampuan tingkat tinggi, 2) Membentuk kemampuan siswa dalam menyelesaikan suatu masalah secara sistematis, 3) Memeroleh hasil belajar yang tinggi, 4) Melatih siswa dalam mengomunikasikan ide-ide, khususnya dalam menulis karya ilmiah, dan 5) Mengembangkan karakter siswa.<sup>7</sup>

Berdasar kantuan pembelajaran matematika di atas, menunjukkan bahwa matematika tidak terlepas dari kemampuan penalaran dan kemampuan pemecahan masalah. Hal ini sejalan dengan pernyataan Depdiknas dalam Yuniawati bahwa “Materi matematika dan penalaran matematika merupakan dua hal yang tidak dapat dipisahkan, yaitu materi matematika dipahami dalam penalaran dan penalaran dilatih melalui belajar matematika”. Sedangkan kegiatan penalaran itu sendiri sering kali digunakan dalam pemecahan masalah, khususnya pemecahan

---

<sup>6</sup>Herlambang, “Analisis Kemampuan Pemecahan Masalah Matematika Siswa Kelas VII-A SMP Negeri 1 Kapahing tentang Bangun Datar Ditinjau dari Van Hiele”, (Universitas Bengkulu: 2013), h.13.

<sup>7</sup>Usmawati Kasanah dkk, “Analisis Deskriptif Soal-Soal pada Buku Ajar Matematika Sekolah Dasar Kelas IV Kurikulum 2013 Ditinjau dari Aspek Kognitif TIMSS”, (Universitas Muhammadiyah Surakarta: 2017), h.1.

masalah matematika.<sup>8</sup> Sejalan dengan hal ini Halmos dalam Alan H. Schoenfeld juga mengklaim bahwa pemecahan masalah adalah “jantung matematika”.<sup>9</sup>

Penalaran adalah proses yang dilakukan untuk mencapai kesimpulan yang logis berdasarkan pengaitan fakta dan ilmu pengetahuan yang berkaitan dengan fakta tersebut, serta berbagai sumber yang relevan lainnya.<sup>10</sup> Hal ini sejalan dengan pernyataan Majid bahwa penalaran adalah proses berpikir yang logis dan sistematis atas fakta-fakta yang empiris yang dapat diobservasi untuk memperoleh simpulan berupa pengetahuan.<sup>11</sup> Aktivitas bernalar harus dilakukan oleh peserta didik ketika belajar, karena jika mereka tidak melakukan aktivitas tersebut, maka mereka hanya akan memperoleh hafalan tanpa memahami inti ataupun konsep dari materi yang dipelajarinya. Dengan adanya aktivitas bernalar ketika belajar, maka peserta didik akan mendapatkan suatu kesimpulan yang benar mengenai materi yang dipelajari karena telah melalui proses berpikir yang logis.

Masalah (*problem*) merupakan suatu kesenjangan antara keadaan sekarang dengan tujuan yang ingin dicapai, sementara kita tidak mengetahui apa yang harus dilakukan untuk mencapai tujuan tersebut.<sup>12</sup> Hal ini sejalan dengan pernyataan Polya dalam Marliani bahwa pemecahan masalah adalah suatu usaha dalam mencari jalan keluar dari suatu kesulitan, guna mencapai suatu tujuan yang tidak

---

<sup>8</sup>Tutut Yuniawati,

”Analisis Kemampuan Penalaran Matematis Siswa dalam Menyelesaikan Soal Cerita pada Materi Perbandingan Berdasarkan Kemampuan Awal Matematika”, *Artikel Skripsi Universitas Nusantara PGRI Kediri, Simki-Techsain* Vol 01. No. 01 Tahun 2017 ISSN, h.3.

<sup>9</sup>Alan H. Schoenfeld, *Learning to Think Mathematically: Problem Solving, Metacognition and Sense Making in Mathematics* (New York: Mac Millan, 1992), h.16.

<sup>10</sup>Husnaini Usman,

”Pengembangan Instrumen Tes untuk Mengukur Kemampuan Penalaran Matematis Siswa MTs 1 Model Makassar”, *Skripsi* (Makassar: Fak. Tarbiyah dan Keguruan UIN Alauddin Makassar, 2017), h. 26.

<sup>11</sup>Tri Gunarti, “Deskripsi Kemampuan Matematis”, *Skripsi* (FKIP UMP, 2015), h. 6.

<sup>12</sup>Nanang, “Meningkatkan Kemampuan Siswa dalam Pemecahan Masalah Matematika Melalui Pendekatan Metakognitif”, *Jurnal* (Pendidikan Matematika Vol 1.No. 1 Mei 2012), h. 2.

dapat dicapai dengan segera.<sup>13</sup>Sabandar juga mengungkapkan bahwa situasi pemecahan masalah merupakan tantangan dan saat kritis bagi siswa dalam usahanya mencari solusi.<sup>14</sup>Jadi pemecahan masalah adalah usaha mencari solusi dari suatu kesulitan.Sementara dalam pembelajaran matematika siswa tentunya akan banyak berinteraksi dengan soal-soal matematika yang baru mereka hadapi, sehingga akan muncul usaha mencari solusi dari kesulitan tersebut.

Kemampuan penalaran dan kemampuan pemecahan masalah memang sangat penting dalam pembelajaran matematika, namun faktanya masih banyak peserta didik yang kurang dalam keduanya. Hal ini sejalan dengan penelitian yang dilakukan oleh Tutut Yuliawati, menyatakan bahwa masih terdapat siswa yang hanya mampu memenuhi satu indikator penalaran yaitu untuk kategori kemampuan awal SR(sangat rendah), sedangkan untuk kategori kemampuan awal SS(sedang) hanya mampu memenuhi dua indikator dari 4 indikator penalaran yang ditawarkan.<sup>15</sup>Demikian pula hasil penelitian dari DwijantodalamAli Sodikin menyatakan bahwa secara klasikal kemampuan pemecahan masalah matematis siswa belum mencapai taraf minimal yang dianggap memuaskan atau kriteria ketuntasan minimal yang ditentukan<sup>16</sup>. Kondisi cara dan hasil belajar matematika siswa yang kurang memuaskan ini juga diungkapkan oleh Mettesbahwa dalam belajar matematika siswa hanya mencontoh dan mencatat penyelesaian soal dari guru.<sup>17</sup>

---

<sup>13</sup>Marliani, “Kemampuan Pemecahan Masalah Matematis pada Mata Kuliah Persamaan Diferensial Dilihat dari Pembelajaran Konflik Kognitif yang Terintegrasi dengan *Soft Skill*”, *Jurnal (Formatif 5(2): 134-144, 2015)*, h. 135.

<sup>14</sup>Nanang, “Meningkatkan Kemampuan Siswa dalam Pemecahan Masalah Matematika Melalui Pendekatan Metakognitif”, h. 3.

<sup>15</sup>Tutut Yuniawati,

”Analisis Kemampuan Penalaran Matematis Siswa dalam Menyelesaikan Soal Cerita pada Materi Perbandingan berdasarkan Kemampuan Awal Matematika”, h.2.

<sup>16</sup>Ali Sodikin, “Peningkatan Kemampuan Pemecahan Masalah Siswa melalui Strategi Abduktif-Deduktif pada Pembelajaran Matematika”, *Jurnal (Kreano 06 Februari 2015)*, h.2.

<sup>17</sup>Mettes, C.T.W, “Teaching and Learning Problem Solving in Science A General Strategy”, *International Journal of Science Education* 1979, 6(5). 296-299.

Kemampuan penalaran dan kemampuan pemecahan masalah matematis siswa di sekolah menengah ini, tentu saja akan dibawa ke jenjang pendidikan selanjutnya yaitu universitas khususnya pada jurusan matematika ataupun pendidikan matematika. Sehingga hal ini diperkirakan akan memengaruhi kemampuan matematisnya tersebut di bangku kuliah.

Hal ini sejalan dengan penelitian yang dilakukan oleh Parhaini Andriani, menyatakan bahwa asal sekolah berpengaruh nyata terhadap hasil belajar matematika pada mata kuliah PDM.<sup>18</sup> Demikian pula hasil penelitian dari Ain Sayidani dkk<sup>19</sup> dan Aditya Permadany<sup>20</sup> bahwa terdapat perbedaan yang signifikan dari mahasiswa asal SMA, SMK dan MA pada matakuliah teori dan praktikum.

Berdasarkan wawancara yang dilakukan oleh peneliti kepada masing-masing ketua tingkat di Jurusan Pendidikan Matematika angkatan 2018, diperoleh data bahwa jumlah keseluruhan mahasiswa Jurusan Pendidikan Matematika angkatan 2018 adalah 76 orang, dengan rincian 49 orang asal SMA, 8 orang asal SMK, dan 19 orang asal MA. Selain itu, berdasarkan wawancara yang dilakukan kepada beberapa mahasiswa diperoleh pula informasi bahwa banyak dari mahasiswa mengeluhkan asal sekolahnya apabila dihadapkan pada masalah matematika yang sulit dipahami atau dipecahkan. Pernyataan yang sangat populer di jurusan ini khususnya pada mahasiswa tingkat awal adalah “*salah jurusan*”. Seolah-olah pendidikan menengahnya tidak mendukung pembelajaran matematika

---

<sup>18</sup>Parhaini Andriani, “Pengaruh Asal Sekolah dan Jurusan Terhadap Hasil Belajar Pengantar Dasar Matematika Mahasiswa Fakultas Tarbiyah IAIN Mataram”, *Jurnal* (Beta Vol. 3, No. 2 November 2010), h.118.

<sup>19</sup>Ain Sayidani dkk, “Perbandingan Prestasi Belajar Mahasiswa Lulusan SMA dan SMK pada Prodi S1 Pendidikan Teknik Informatika Universitas Negeri Malang”, *Jurnal* (Teknologi dan Kejuruan Vol. 39, No 2 September 2016), h. 161.

<sup>20</sup>Aditya Permadany, “Peta Kemampuan Dasar Mahasiswa dengan Latar Belakang Sekolah (SMA, SMK dan MA) di Prodi S1 Pendidikan Teknik Bangunan Universitas Negeri Surabaya”, *Jurnal* (Kajian Pendidikan Teknik Bangunan Vol. 2, No 2/JKPTB/16 2016), h. 82.

di Universitas. Bahkan terdapat mahasiswa baru angkatan 2018 yang keluar/pindah dari Jurusan Pendidikan Matematika dengan alasan tidak sanggup berada di jurusan tersebut, karena mengaku dari SMK. Hal ini sejalan dengan pernyataan Pancer dkk bahwa Mayoritas siswa sekolah menengah yang melanjutkan ke lembaga pasca-sekolah menengah menarik diri sebelum lulus.<sup>21</sup> Demikian pula pernyataan Perry dkk bahwa transisi dari sekolah menengah ke universitas adalah situasi yang sangat menegangkan bagi sebagian individu.<sup>22</sup> Hal ini terbukti dari hasil tes yang telah diberikan kepada mahasiswa, di mana rata-rata nilai mahasiswa berada dibawah standar yaitu hanya 36,77 atau sama dengan 33.33% dari skor ideal 100.

Oleh sebab itu, berdasarkan uraian-uraian di atas, maka penulis tertarik untuk melakukan penelitian tentang perbedaan kemampuan penalaran dan kemampuan pemecahan masalah matematis antara mahasiswa lulusan SMA, SMK dan MA dengan judul "*Analisis Kemampuan Penalaran dan Kemampuan Pemecahan Masalah Matematis Mahasiswa Pendidikan Matematika ditinjau dari Asal Sekolah*".

## **B. Fokus Penelitian dan Deskripsi Fokus**

### **1. Fokus Penelitian**

Fokus penelitian dalam penelitian ini adalah kemampuan penalaran dan kemampuan pemecahan masalah matematis pada mahasiswa Jurusan Pendidikan Matematika UIN Alauddin Makassar Angkatan 2018 berdasarkan latar belakang pendidikan menengah sebelumnya (asal sekolah). Selain itu, peneliti juga

---

<sup>21</sup>SM Pancer, Hunsberger B, Pratt MW, & Alisat S, "Cognitive Complexity of Expectations and Adjustment to University in The First Year". *Journal of Adolescent Research*, 15, (2000), 38–57.

<sup>22</sup>RP Perry, Hladkyj S, Pekrun RH, & Pelletier ST. "Academic Control and Action Control in The Achievement of College Students: A Longitudinal Field Study", *Journal of Educational Psychology*, 93, (2001), 776–789.

memusatkan perhatian pada faktor-faktor yang memengaruhi kemampuan penalaran dan kemampuan pemecahan masalah matematis mahasiswa tersebut.

## **2. Deskripsi Fokus**

- a. Kemampuan penalaran matematis mahasiswa diukur dengan menggunakan tes kemampuan penalaran pada mata kuliah teori bilangan, kalkulus II dan aljabar linear elementer dengan mengacu pada indikator penalaran matematis yang telah ditentukan oleh peneliti.
- b. Kemampuan pemecahan masalah matematis mahasiswa diukur dengan menggunakan tes kemampuan pemecahan masalah pada mata kuliah teori bilangan, kalkulus II dan aljabar linear elementer dengan mengacu pada indikator pemecahan masalah matematis yang telah ditentukan oleh peneliti.
- c. Faktor-faktor yang memengaruhi kemampuan penalaran dan kemampuan pemecahan masalah matematis mahasiswa dalam penelitian ini dibedakan dalam tiga aspek yaitu aspek afektif, aspek kognitif dan aspek psikomotor, dengan tetap mengacu pada latar belakang pendidikan sebelumnya.

## **C. Pertanyaan Penelitian**

Berdasarkan uraian latar belakang dan fokus penelitian di atas, maka yang menjadi pokok permasalahan dalam penelitian ini adalah sebagai berikut:

1. Bagaimana kemampuan penalaran matematis mahasiswa angkatan 2018 Jurusan Pendidikan Matematika UIN Alauddin Makassar ditinjau dari asal sekolah?
2. Bagaimana kemampuan pemecahan masalah matematis mahasiswa angkatan 2018 Jurusan Pendidikan Matematika UIN Alauddin Makassar ditinjau dari asal sekolah?
3. Apa saja faktor-faktor yang memengaruhi kemampuan penalaran matematis mahasiswa angkatan 2018 Jurusan Pendidikan Matematika UIN Alauddin Makassar ditinjau dari asal sekolah?

4. Apa saja faktor-faktor yang memengaruhi kemampuan pemecahan masalah matematis mahasiswa angkatan 2018 Jurusan Pendidikan Matematika UIN Alauddin Makassar ditinjau dari asal sekolah?

#### **D. Tujuan Penelitian**

Berdasarkan pertanyaan penelitian di atas, maka tujuan penelitian ini adalah untuk:

1. Mengetahui gambaran kemampuan penalaran matematis mahasiswa angkatan 2018 Jurusan Pendidikan Matematika UIN Alauddin Makassar ditinjau dari asal sekolah.
2. Mengetahui gambaran kemampuan pemecahan masalah matematis mahasiswa angkatan 2018 Jurusan Pendidikan Matematika UIN Alauddin Makassar ditinjau dari asal sekolah.
3. Mengetahui faktor-faktor yang memengaruhi kemampuan penalaran matematis mahasiswa angkatan 2018 Jurusan Pendidikan Matematika UIN Alauddin Makassar ditinjau dari asal sekolah.
4. Mengetahui faktor-faktor yang memengaruhi kemampuan pemecahan masalah matematis mahasiswa angkatan 2018 Jurusan Pendidikan Matematika UIN Alauddin Makassar ditinjau dari asal sekolah.

#### **E. Manfaat Penelitian**

Berdasarkan tujuan penelitian di atas, maka penelitian ini diharapkan dapat memberikan manfaat sebagai berikut:

##### **1. Manfaat Teoretis**

Secara teoretis, penelitian ini dapat dijadikan referensi tambahan bagi praktisi pendidikan dalam bidang pendidikan khususnya tentang kemampuan penalaran dan kemampuan pemecahan masalah matematis mahasiswa ditinjau dari asal sekolahnya.

## 2. Manfaat Praktis

Manfaat praktis dari penelitian ini adalah sebagai berikut:

- a. Bagi universitas, sebagai tambahan literatur untuk perpustakaan, hasil penelitian ini juga diharapkan dapat memberikan sumbangan bagi pengembangan penalaran dan pemecahan masalah di bidang pendidikan, khususnya matematika bagi mahasiswa dari latar belakang pendidikan menengah yang berbeda.
- b. Bagi dosen, sebagai acuan untuk mengetahui gambaran kemampuan penalaran dan kemampuan pemecahan masalah matematis mahasiswa ditinjau dari asal sekolah.
- c. Bagi mahasiswa, sebagai bahan bacaan untuk mengetahui informasi tentang kemampuan penalaran dan kemampuan pemecahan masalah matematis mahasiswa ditinjau dari asal sekolah.
- d. Bagi peneliti, sebagai wadah pembelajaran dalam memahami kemampuan penalaran dan kemampuan pemecahan masalah matematis mahasiswa ditinjau dari asal sekolah.

## BAB II

### TINJAUAN TEORITIS

#### A. *Kajian Teori*

##### 1. Matematika

Matematika adalah salah satu cabang ilmu pengetahuan yang sangat penting untuk dikembangkan. Matematika itu sendiri berasal dari bahasa latin *Manthanein* atau *mathema* yang berarti belajar atau hal yang dipelajari. Menurut Suherman dkk perkataan matematika berdasarkan etimologi berarti ilmu pengetahuan yang diperoleh dengan bernalar, hal ini dikarenakan matematika lebih menekankan aktivitas dalam dunia rasio (penalaran). Tahap awal matematika terbentuk dari pengalaman manusia dalam dunianya secara empiris. Matematika sebagai aktivitas manusia kemudian pengalaman itu diproses dalam dunia rasio diolah secara analisis dan sintesis dengan penalaran didalam struktur kognitif sehingga mendapat suatu kesimpulan berupa konsep-konsep matematika.<sup>23</sup>

Secara etimologis matematika adalah ilmu pengetahuan yang diperoleh dengan bernalar. Namun demikian, bukan berarti ilmu lain tidak diperoleh melalui penalaran, akan tetapi dalam matematika lebih banyak menekankan aktivitas rasio (penalaran), sedangkan dalam ilmu yang lain lebih menekankan pada hasil observasi atau eksperimen dibanding penalaran. Herman Hudojo menyatakan, matematika sebagai ilmu yang menelaah bentuk-bentuk atau struktur-struktur yang abstrak dan hubungan antara hal-hal itu. Objek penelaahan matematika tidak sekedar kuantitas, tetapi lebih dititik beratkan kepada hubungan, pola, bentuk dan struktur.<sup>24</sup>

---

<sup>23</sup>Ayu Yarmayani, "Analisis Kemampuan Pemecahan Masalah Matematis Siswa Kelas XI MIPA SMA Negeri 1 Kota Jambi", *Jurnal (Jurnal Ilmiah DIKDAYA: 2016)*, h. 14.

<sup>24</sup>Almira Amir, "Kemampuan Penalaran dan Komunikasi dalam Pembelajaran Matematika", h.22.

Soejadi mengemukakan bahwa ada beberapa definisi dari matematika, yaitu sebagai berikut:

- a. Matematika adalah cabang ilmu pengetahuan eksak dan terorganisir secara sistematis.
- b. Matematika adalah pengetahuan tentang bilangan dan kalkulasi.
- c. Matematika adalah pengetahuan tentang penalaran logik dan berhubungan dengan bilangan.
- d. Matematika adalah pengetahuan tentang fakta-fakta kuantitatif dan masalah tentang ruang dan bentuk.
- e. Matematika adalah pengetahuan tentang struktur-struktur yang logik.
- f. Matematika adalah pengetahuan tentang aturan-aturan yang ketat.<sup>25</sup>

Menurut Purwoto, matematika adalah ilmu tentang pola keteraturan, ilmu tentang struktur yang terorganisir dari unsur-unsur yang tidak didefinisikan ke aksioma atau postulat dan akhirnya ke dalil. Suherman dalam kamus matematikanya mengatakan bahwa matematika adalah ilmu tentang logika mengenai bentuk, susunan, besaran, dan konsep-konsep yang berhubungan satu sama lain dengan jumlah yang banyak yang terbagi ke dalam tiga bidang, yakni aljabar, analisis, dan geometri. Menurut Johnson dan Rising dalam Suherman, matematika adalah bahasa yang menggunakan istilah yang didefinisikan.<sup>26</sup>

Menurut Dewan Riset Nasional (1990) dan standar NCTM (1989) dalam Alan H. Schoenfeld (1992) mengatakan bahwa:

Mathematics is a living subject which seeks to understand patterns that permeate both the world around us and the mind within us. (...) it involves renewed effort to focus on: Seeking solution, not just memorizing

---

<sup>25</sup>Herlambang, "Analisis Kemampuan Pemecahan Masalah Matematika Siswa Kelas VII-A SMP Negeri 1 Kapahing tentang Bangun Datar ditinjau dari Van Hiele", h.13.

<sup>26</sup>Meilia Mira Lestari, "Analisis Kemampuan Pemecahan Masalah ditinjau dari Karakteristik Cara Berfikir Siswa dalam Model Problem Based Learning", *Skripsi* (UNNES: 2015), h.11.

procedures; Exploring patterns, not just memorizing formulas; Formulating conjectures, not just doing exercises.<sup>27</sup>

Matematika adalah subjek hidup yang berupaya memahami pola yang ada di sekitar kita dan pikiran di dalam diri kita. Dalam upayanya yang baru, matematika difokuskan pada: Mencari solusi, bukan hanya menghafal langkah-langkah; Menjelajahi pola, bukan hanya menghafal rumus; Merumuskan dugaan, tidak hanya melakukan latihan.

Jadi dapat disimpulkan bahwa, matematika adalah salah satu cabang ilmu pengetahuan eksak yang banyak membahas tentang angka-angka atau bilangan beserta aturan-aturannya, dimana dalam prakteknya matematika banyak menggunakan kemampuan berpikir yang tinggi.

NCTM (*National Council of Teachers of Mathematics*) telah merumuskan tujuan pembelajaran matematika secara umum yang dikenal dengan kemampuan matematis (*mathematics power*) terdiri atas 5 jenis kemampuan, yaitu: 1) Kemampuan pemecahan masalah (*problem solving*), 2) Kemampuan penalaran (*reasoning*), 3) Kemampuan berkomunikasi (*communication*), 4) Kemampuan membuat koneksi (*connection*), 5) Kemampuan representasi (*representation*).<sup>28</sup>

Sementara itu, tujuan pembelajaran matematika menurut Kemendikbud 2013 yaitu: 1) Meningkatkan kemampuan intelektual, khususnya kemampuan tingkat tinggi, 2) Membentuk kemampuan siswa dalam menyelesaikan suatu masalah secara sistematis, 3) Memeroleh hasil belajar yang tinggi, 4) Melatih siswa dalam mengomunikasikan ide-ide, khususnya dalam menulis karya ilmiah, dan 5) Mengembangkan karakter siswa.<sup>29</sup>

---

<sup>27</sup>Alan H. Schoenfeld, *Learning to Think Mathematically: Problem Solving, Metacognition and Sense Making in Mathematics*, h.4.

<sup>28</sup>Almira Amir, "Kemampuan Penalaran dan Komunikasi dalam Pembelajaran Matematika", h.2.

<sup>29</sup>Usmawati Kasanah dkk, "Analisis Deskriptif Soal-Soal pada Buku Ajar Matematika Sekolah Dasar Kelas IV Kurikulum 2013 Ditinjau dari Aspek Kognitif TIMSS", h.1.

## 2. Kemampuan Penalaran

Penalaran berasal dari kata nalar yang mempunyai arti pertimbangan tentang baik buruk, kekuatan pikir atau aktivitas yang memungkinkan seseorang berpikir logis. Sedangkan penalaran yaitu cara menggunakan nalar atau proses mental dalam mengembangkan pikiran dari beberapa fakta atau prinsip.

Istilah penalaran yang merupakan terjemahan dari bahasa Inggris *reasoning* menurut kamus *The Random House Dictionary* berarti *the act or process of a person who reasons* (kegiatan atau proses seseorang yang berpikir). Sedangkan *reason* berarti *the mental powers concerned with forming conclusions, judgements or inference* (kekuatan mental yang berkaitan dengan pembentukan kesimpulan dan penilaian).<sup>30</sup>

Penalaran dapat dikatakan sebagai suatu proses berpikir dalam menarik suatu kesimpulan yang berupa pengetahuan. Kemampuan penalaran berarti kemampuan menarik konklusi atau kesimpulan yang tepat dari bukti-bukti yang ada dan menurut aturan-aturan tertentu. Sebagai kegiatan berpikir, maka penalaran mempunyai ciri-ciri tertentu, yaitu pertama, adanya suatu pola berpikir logis yang merupakan kegiatan berpikir menurut pola, alur dan kerangka tertentu (*frame of logic*) dan kedua, adanya proses berpikir analitik yang merupakan konsekuensi dari adanya pola berpikir analisis-sintesis berdasarkan langkah-langkah tertentu.<sup>31</sup>

Masih tentang penalaran, bahwa penalaran merupakan kegiatan berpikir yang mempunyai karakteristik tertentu untuk menemukan kebenaran. Yang dimaksud dengan karakteristik tertentu adalah pola berpikir yang logis dan proses berpikirnya bersifat analitis. Pola berpikir yang logis dan konsisten, berarti

---

<sup>30</sup>Muhammad Ridwan Adnan, "Analisis Kemampuan Penalaran dan Komunikasi siswa dalam Menyelesaikan Soal-Soal Aljabar Kelas VII MTs Sultan Hasanuddin Kabupaten Gowa", tinjauan terhadap buku *Ilmu Komunikasi Teori dan Praktek*, oleh Onong Uchana Effendy, *Skripsi* (Makassar: Fak. Tarbiyah dan Keguruan UIN Alauddin, 2017), h.11.

<sup>31</sup>Husnaeni Usman, "Pengembangan Instrumen tes Untuk Mengukur Kemampuan Penalaran Matematis siswa MTs Model Kota Makassar", h. 22.

menggunakan satu logika tertentu. Sebab setiap penalaran masing-masing mempunyai logikanya tersendiri atau kebenarannya tersendiri. Sedangkan bersifat analitis adalah konsekuensi dari pola berfikir tertentu. Gie mengatakan bahwa penalaran adalah kelanjutan runtut dari pernyataan yang lain yang diketahui. Pernyataan yang diketahui itu sering disebut dengan pangkal pikir (*premis*). Sedangkan pernyataan baru yang ditemukan disebut kesimpulan (*conclusion*).<sup>32</sup>

Jadi kemampuan penalaran adalah kemampuan seseorang dalam menemukan suatu pernyataan baru dari rangkaian/ beberapa informasi awal (*premis*) yang diketahui sebelumnya. Artinya ia mampu menarik kesimpulan dari beberapa informasi dengan tepat.

Dalam proses pembelajaran, terdapat dua macam penalaran, yaitu penalaran induktif dan penalaran deduktif:

a. Penalaran Induktif

Penalaran induktif yaitu suatu aktivitas berpikir untuk menarik suatu kesimpulan atau membuat suatu pernyataan baru yang bersifat umum (*general*) berdasarkan pada beberapa pernyataan khusus yang diketahui benar. Pembelajaran diawali dengan memberikan contoh-contoh atau kasus khusus menuju konsep atau generalisasi.<sup>33</sup>

Nisbett, Krantz, Jepson dan Kunda berargumentasi bahwa penalaran induktif merupakan aktivitas manusia dalam pemecahan masalah yang memiliki arti sangat penting dalam kehidupan sehari-hari dan berada dimana-mana. Pembentukan konsep, generalisasi contoh-contoh, tindakan membuat prediksi, semuanya merupakan contoh-contoh penalaran induktif. Proses penalaran induktif

---

<sup>32</sup>Rusdiana Hjidah, "Analisis Kemampuan Penalaran Proporsional Siswa Kelas VII pada Materi Perbandingan", *Skripsi* (Jakarta: Fak. Ilmu Tarbiyah dan Kependidikan UIN Syarif Hidayatullah, 2017), h. 11.

<sup>33</sup>Muhammad Ridwan Adnan, "Analisis Kemampuan Penalaran dan Komunikasi Siswa dalam Menyelesaikan Soal-Soal Aljabar Kelas VII MTs Sultan Hasanuddin Kabupaten Gowa", *Skripsi* (Makassar: Fak. Tarbiyah dan Keguruan UIN Alauddin Makassar, 2017), h. 13.

dilakukan melalui proporsi-proporsi khusus untuk menghasilkan proporsi yang lebih umum, atau melalui proporsi khusus menuju pada proporsi khusus lain melewati proporsi yang lebih umum.<sup>34</sup>

Jadi, berdasarkan pengertian penalaran induktif di atas, maka dapat disimpulkan bahwa penalaran induktif adalah suatu aktivitas berpikir yang berangkat dari konsep-konsep/ pernyataan yang khusus menuju pernyataan yang lebih kompleks/ umum untuk menarik sebuah kesimpulan.

#### b. Penalaran Deduktif

Penalaran deduktif adalah cara berpikir yang dimulai dari pernyataan umum ditarik kesimpulan yang bersifat khusus, penarikan kesimpulan menggunakan silogisme (konstruksi penalaran). Silogisme terdiri atas kalimat kalimat pernyataan yang dalam logika/penalaran disebut proposisi. Proposisi yang menjadi dasar penyimpulan disebut premis, sedangkan kesimpulannya disebut konklusi. Silogisme berfungsi sebagai proses pembuktian benar-salahnya suatu pendapat, tesis atau hipotesis tentang masalah tertentu. Deduksi berpangkal dari suatu pendapat umum berupa teori, hukum atau kaedah dalam menyusun suatu penjelasan tentang suatu kejadian khusus atau dalam menarik kesimpulan.<sup>35</sup>

Lanjut penalaran deduktif yaitu kebenaran suatu konsep atau pernyataan diperoleh sebagai akibat logis dari kebenaran sebelumnya. Jacobs menyatakan bahwa penalaran deduktif adalah suatu cara penarikan kesimpulan dari pernyataan atau fakta-fakta yang dianggap benar dengan menggunakan logika.<sup>36</sup>

---

<sup>34</sup>Rezki Rahman,"Analisis Kemampuan Penalaran Peserta Didik dengan Pendekatan SAVI (Somatis, Auditori, Visual, intelektual) pada Kelas VII SMP Negeri 2 Barru Kabupaten Barru", tinjauan terhadap buku *Psikologi Kognitif*, oleh Suharnan, *Skripsi* (Makassar: Fak.Tarbiyah dan Keguruan UIN Alauddin Makassar, 2016),h. 29.

<sup>35</sup>Husnaeni Usman,"Pengembangan Instrumen tes Untuk Mengukur Kemampuan Penalaran Matematis Siswa MTs Model Kota Makassar, h. 22-23.

<sup>36</sup>Rezki Rahman,"Analisis Kemampuan Penalaran Peserta Didik dengan Pendekatan SAVI (Somatis, Auditori, Visual, Intelektual) pada Kelas VII SMP Negeri 2 Barru Kabupaten Barru", tinjauan terhadap buku *Materi Pembinaan*, oleh Fadjar Shadiq, *Skripsi* (Makassar: Fak.Tarbiyah dan Keguruan UIN Alauddin Makassar, 2016),h. 29.

Masih mengenai penalaran deduktif, bahwa penalaran deduktif adalah suatu proses berpikir yang menghasilkan informasi baru berdasarkan informasi lama (yang tersimpan di dalam ingatan). Johnson-Laird, Byrne, dan Tabossi menambahkan bahwa penalaran deduktif bertujuan untuk menghasilkan kesimpulan-kesimpulan yang sah, atau konklusi-konklusi yang benar berdasarkan premis-premis atau pengamatan yang mendahuluinya.<sup>37</sup>

Berdasarkan beberapa definisi yang diperoleh di atas, maka dapat disimpulkan bahwa penalaran deduktif adalah proses berfikir yang berangkat dari pernyataan/ konsep yang umum menuju pernyataan/ konsep yang lebih khusus, dalam hal ini modelnya mengerucut ke bawah (besar-kecil), untuk menarik suatu kesimpulan. Kebalikan dari penalaran induktif yang dijelaskan sebelumnya.

Sedangkan menurut Polya, penalaran matematika ada dua jenis yaitu penalaran demonstratif (*demonstratif reasoning*) dan penalaran yang masuk akal (*plausible reasonin*). Sedangkan menurut Lithner, membagi penalaran yang sering digunakan siswa dalam menyelesaikan tugas-tugas matematika secara garis besar menjadi dua jenis, yaitu: penalaran kreatif (*creative reasoning*) dan penalaran imitatif (*imitatif reasoning*).<sup>38</sup>

a. Penalaran kreatif (*Creative Reasoning*)

*Creative reasoning* adalah sebuah kerangka kerja yang dipandang sebagai sebuah hasil dari berpikir matematika kreatif. Proses berpikir matematika kreatif dalam konteks ini didasarkan pada sifat fleksibel, melalui pendekatan yang

---

<sup>37</sup>Rezki Rahman, "Analisis Kemampuan Penalaran Peserta Didik dengan Pendekatan SAVI (Somatis, Auditori, Visual, intelektual) pada Kelas VII SMP Negeri 2 Barru Kabupaten Barru, h. 30.

<sup>38</sup><http://www.gurupantura.com/2016/11/pengertian-jenis-indikator-penalaran-matematika.html?m=1>

berbeda, dan tidak dibatasi dengan tekanan aturan-aturan yang biasa.<sup>39</sup> Penalaran kreatif terbagi atas 4 kriteria yaitu:

1) Kebaruan (*novelty*)

Dalam penalaran kreatif, suatu rangkaian solusi yang baru (bagi penalaran) diciptakan dalam pemecahan masalah atau rangkaian solusi yang telah dilupakan, diciptakan kembali. Jadi, jawaban yang hanya mencocokkan, mencontoh dari prosedur penyelesaian tidak termasuk ke dalam jenis penalaran kreatif.

2) Fleksibel (*flexibility*)

Menggunakan pendekatan yang berbeda dan diadaptasi untuk situasi permasalahan yang sesuai. Berisi banyak pilihan strategi atau implementasi yang didukung argumentasi-argumentasi yang mendorong penarikan kesimpulan yang benar dan masuk akal, dan melibatkan komponen-komponen penalaran.

3) Masuk akal (*possible*)

Terdapat argumen yang mendukung pilihan dan penerapan strategi sehingga menguatkan alasan bahwa kesimpulan yang diberikan benar atau masuk akal. Dalam hal ini, menebak jawaban tidak diperbolehkan.

4) Berdasar matematis (*mathematical foundation*)

Argumentasi yang diberikan oleh penalar ada dalam sifat-sifat intrinsik matematis dari komponen yang termuat dalam penalaran.<sup>40</sup>

b. Penalaran imitatif (*Imitativ Reasoning*)

*Imitative Reasoning* dapat disebut sebagai tipe yang membangun penalaran melalui peniruan solusi soal, jawaban dan argument, formula jawaban dan solusi. *Imitative reasoning* diklasifikasikan menjadi dua kelompok utama, yaitu

---

<sup>39</sup>Alfin Hidayatur Rahmika, "Pengaruh Penerapan Model Pembelajaran Pemecahan Masalah terhadap Kemampuan Pemecahan Masalah Matematika Siswa Madrasa Aliyah Negeri Tembilihan" *Skripsi* (Pekan Baru: Fak. Tarbiyah dan Keguruan UIN SUSKA Riau, 2013), h.14.

<sup>40</sup><http://www.gurupantura.com/2016/11/pengertian-jenis-indikator-penalaran-matematika.html?m=1>

penalaran yang dihafalkan (*Memorized Reasoning*) dan penalaran yang berdasarkan algoritma (*Algorithmic Reasoning*). Berikut penjelasan kedua penalaran tersebut.

1) *Memorized reasoning solusi*

Soal disebut *memorize reasoning* jika memenuhi kondisi sebagai berikut:

- a) Strategi pemilihan yang berdasarkan pada pengulangan jawaban yang lengkap melalui ingatan.
- b) Strategi penggunaan dengan menuliskan atau mengucapkan jawaban.

Tipe soal yang dapat diselesaikan dengan *memorize reasoning* adalah soal yang menanyakan suatu fakta, suatu definisi, atau suatu pembuktian yang telah diselesaikan sebelumnya.

2) *Algorithmic reasoning*

Algoritma didefinisikan sebagai sekumpulan aturan yang harus diikuti ketika akan membuktikan atau menyelesaikan soal. Misalnya rumusan baku untuk menyelesaikan modulus. Penalaran soal yang disebut *algoritma reasoning*, apabila memenuhi kondisi sebagai berikut:

- a) Pilihan strategi didasarkan pada pengingatan kembali sekumpulan aturan yang menjamin solusi yang benar.
- b) Implementasi strategi terdiri dari hasil perhitungan-perhitungan trivial (bagi yang menalar) atau tindakan-tindakan dengan mengikuti sekumpulan aturan-aturan.<sup>41</sup>

Menurut Peraturan Dirjen Dikdasmen Depdiknas Nomor 506/C/PP/2004 tanggal 11 November 2004 (dalam Aprilia dan Ika) tentang rapor diuraikan bahwa indikator siswa yang memiliki kemampuan dalam penalaran adalah (1)

---

<sup>41</sup>Alfin Hidayatur Rahmika, "Pengaruh Penerapan Model Pembelajaran Pemecahan Masalah Terhadap Kemampuan Pemecahan Masalah Matematika Siswa Madrasa Aliyah Negeri Tembilahan", h. 11-13.

Mengajukan dugaan. (2) Melakukan manipulasi matematika. (3) Menarik kesimpulan, menyusun bukti, memberikan alasan atau bukti terhadap kebenaran solusi. (4) Menarik simpulan dari pernyataan. (5) Menemukan pola atau sifat dari gejala matematis untuk membuat generalisasi.<sup>42</sup>

Menurut Sumarmo (dalam Almira) bahwa indikator kemampuan yang termasuk dalam kemampuan penalaran matematika, yaitu:

- a. Membuat analogi dan generalisasi,
- b. Memberikan penjelasan dengan menggunakan model,
- c. Menggunakan pola dan hubungan untuk menganalisis situasi matematika,
- d. Menyusun dan menguji konjektur,
- e. Memeriksa validitas argument,
- f. Menyusun pembuktian langsung,
- g. Menyusun pembuktian tidak langsung,
- h. Memberikan contoh penyangkal, dan
- i. Mengikuti aturan inferensi.<sup>43</sup>

Sedangkan menurut Asep Jihad dijelaskan beberapa indikator dalam penalaran matematika yaitu:

- a. Menarik kesimpulan logis.
- b. Memberikan penjelasan dengan menggunakan model, fakta, sifat-sifat, dan hubungan.
- c. Memperkirakan jawaban dan proses solusi.
- d. Menggunakan pola dan hubungan untuk menganalisis situasi matematika.
- e. Menyusun dan menguji konjektur.

---

<sup>42</sup>Aprilia Dwi Handayani dan Ika santia, "Analisis Kemampuan Penalaran Matematis Siswa dalam Menyelesaikan Soal Cerita pada Materi Perbandingan berdasarkan Kemampuan Awal Matematika" *Jurnal* (Kediri: Fak. Keguruan dan Ilmu Pendidikan Universitas Nusantara PGRI, 2017), h. 3.

<sup>43</sup>Almira Amir, "Kemampuan Penalaran dan Komunikasi dalam Pembelajaran Matematika", h. 25.

- f. Merumuskan lawan contoh (*counter examples*).
- g. Mengikuti aturan inferensi, memeriksa validitas argumen.
- h. Menyusun argumen yang valid.
- i. Menyusun pembuktian langsung, tak langsung dan menggunakan induksi matematika.<sup>44</sup>

Berdasarkan beberapa indikator kemampuan penalaran di atas, maka indikator kemampuan penalaran yang akan digunakan dalam penelitian ini yaitu sebagai berikut:

- a. Mengajukan dugaan.
- b. Memberikan penjelasan dengan menggunakan model, fakta, sifat-sifat, dan hubungan.
- c. Menarik kesimpulan, menyusun bukti, memberikan alasan atau bukti terhadap kebenaran solusi.
- d. Meneriksa kesimpulan dari pernyataan.

### **3. Kemampuan Pemecahan Masalah**

Berdasarkan kamus berasa bahasa indonesia (KBBI), mengatakan bahwa kemampuan berasal dari kata mampu yang berarti kuasa (sanggup, bisa, dapat) melakukan sesuatu. Dengan imbuhan ke-an sehingga kata mampu menjadi kata kemampuan yang berarti kesanggupan, kecakapan, kekuatan untuk melakukan sesuatu.<sup>45</sup>

Masalah (*problem*) merupakan suatu kesenjangan antara keadaan sekarang dengan tujuan yang ingin dicapai, sementara kita tidak mengetahui apa yang harus

---

<sup>44</sup>Muhammad Ridwan Adnan, "Analisis Kemampuan Penalaran dan Komunikasi Siswa dalam Menyelesaikan Soal-Soal Aljabar Kelas VII MTs Sultan Hasanuddin Kabupaten Gowa", h.14-15.

<sup>45</sup>Departemen Pendidikan Nasional, *Kamus Besar Bahasa Indonesia*, Cet. IV (Jakarta: PT Gramedia Pustaka Utama, 2012), h. 869.

dilakukan untuk mencapai tujuan tersebut.<sup>46</sup> Menurut beberapa ahli pendidikan matematika, bahwa masalah adalah pertanyaan yang harus dijawab atau direspon, namun tidak semua pertanyaan dapat dikatakan sebagai masalah. Suatu pertanyaan dapat menjadi masalah hanya jika pertanyaan itu menunjukkan adanya suatu tantangan (*challenge*) yang tidak dapat dipecahkan secara prosedur rutin (*routine procedure*) yang sudah diketahui si pelaku.<sup>47</sup> Hal ini sejalan dengan pernyataan Polya dalam Marliani bahwa pemecahan masalah adalah suatu usaha dalam mencari jalan keluar dari suatu kesulitan, guna mencapai suatu tujuan yang tidak dapat dicapai dengan segera.<sup>48</sup> Sabandar juga mengungkapkan bahwa situasi pemecahan masalah merupakan tantangan dan saat kritis bagi siswa dalam usahanya mencari solusi.<sup>49</sup>

Jadi, kemampuan pemecahan masalah adalah suatu kesanggupan untuk menemukan dan menyelesaikan suatu tantangan atau masalah yang cara penyelesaiannya belum pernah ditemukan oleh orang tersebut.

Masalah bersifat subjektif bagi setiap orang, artinya suatu pertanyaan dapat merupakan masalah bagi seseorang, namun bukan merupakan masalah bagi orang lain. Selain dari itu suatu pertanyaan mungkin merupakan suatu masalah bagi seseorang pada saat ini, namun bukan lagi merupakan masalah pada saat yang berbeda karena orang tersebut sudah memperoleh cara penyelesaiannya atau pemecahan dari pertanyaan tersebut. Hal ini sejalan dengan pendapat Kantowski,

---

<sup>46</sup>Nanang, "Meningkatkan Kemampuan Siswa dalam Pemecahan Masalah Matematika Melalui Pendekatan Metakognitif", h. 2.

<sup>47</sup>Ikhfi Mubarakah, "Upaya Peningkatan Kemampuan Pemecahan Masalah Matematika Siswa dengan Model Eksperiential Learning", tinjauan terhadap buku *Penalaran, Pemecahan Masalah dan Komunikasi dalam Pendidikan Matematika*, oleh Fajar Shodiq, *Skripsi* (Jakarta: Fak. Ilmu Tarbiyah dan Keguruan UIN Syarif Hidayatullah Jakarta, 2014), h. 9.

<sup>48</sup>Marliani, "Kemampuan Pemecahan Masalah Matematis pada Mata Kuliah Persamaan Diferensial Dilihat dari Pembelajaran Konflik Kognitif yang Terintegrasi dengan *Soft Skill*", h.135.

<sup>49</sup>Nanang, "Meningkatkan Kemampuan Siswa dalam Pemecahan Masalah Matematika Melalui Pendekatan Metakognitif", h. 3.

yang dikutip oleh Saad & Ghani bahwa, setelah siswa mengembangkan kemampuannya, apa yang sebelumnya tampak menjadi masalah bisa berubah menjadi hanya soal latihan matematika rutin pada hari ini.<sup>50</sup>

Dalam literature penelitian tentang instruksi penyelesaian masalah menyebutkan salah satu hasil menonjol yaitu siswa harus menyelesaikan banyak masalah untuk meningkatkan kemampuan pemecahan masalahnya, disebutkan pula bahwa kemampuan pemecahan masalah ini berkembang secara perlahan dalam periode waktu yang lama.<sup>51</sup>

Langkah-langkah dalam menyelesaikan masalah diuraikan oleh Polya dalam Herlambang yaitu:

- a. *Understanding the problem* (memahami masalah).
- b. *Devising a plan* (merencanakan penyelesaian).
- c. *Carrying out the plan* (melaksanakan rencana).
- d. *Looking back* (memeriksa kembali).<sup>52</sup>

Sementara itu, indikator kemampuan pemecahan masalah menurut Peraturan Dirjen Dikdasmen Depdiknas Nomor 506/C/Kep/PP/2004 tanggal 11 November 2004, sebagaimana dikutip oleh Wardhani, antara lain adalah:

- a. Kemampuan menunjukkan pemahaman masalah.
- b. Kemampuan mengorganisasi data dan memilih informasi yang relevan dalam pemecahan masalah.
- c. Kemampuan menyajikan masalah secara matematika dalam berbagai bentuk.

---

<sup>50</sup>Meilia Mira Lestanti, "Analisis Kemampuan Pemecahan Masalah ditinjau dari Karakteristik Cara Berpikir Siswa dalam Model Problem Based", h. 22.

<sup>51</sup>Frank K. Lester, Jr. Source, "Musings about Mathematical Problem Solving Reserch: 1970-1994" *Journal for Research in Mathematics Education*, Vol. 25, No.6, 25<sup>th</sup> Anniversary Special Issue (December, 1994), h.667.

<sup>52</sup>Herlambang, "Analisis Kemampuan Pemecahan Masalah Matematika Siswa Kelas VII-A SMP Negeri 1 Kapahing tentang Bangun Datar Ditinjau dari Van Hiele", h.19.

- d. Kemampuan memilih pendekatan dan metode pemecahan masalah secara tepat.
- e. Kemampuan mengembangkan strategi pemecahan masalah.
- f. Kemampuan membuat dan menafsirkan model matematika dari suatu masalah.
- g. Kemampuan menyelesaikan masalah yang tidak rutin.<sup>53</sup>

Adapun indikator kemampuan pemecahan masalah yang akan digunakan dalam penelitian ini yaitu:

- a. Kemampuan menunjukkan pemahaman masalah.
- b. Kemampuan memilih pendekatan dan metode pemecahan masalah secara tepat.
- c. Kemampuan mengembangkan strategi pemecahan masalah.
- d. Kemampuan menyelesaikan masalah yang tidak rutin.

#### **4. Asal Sekolah**

Sistem pendidikan nasional Indonesia disusun berlandaskan kepada kebudayaan bangsa Indonesia dan berdasarkan pada Pancasila dan UUD 1945 sebagai kristalisasi nilai-nilai hidup bangsa Indonesia. Penyelenggaraan sistem pendidikan nasional disusun sedemikian rupa, meskipun secara garis besar ada persamaan dengan sistem pendidikan nasional bangsa lain, sehingga sesuai dengan kebutuhan akan pendidikan dari bangsa Indonesia yang secara geografis, demografis, historis dan kultural berciri khas.<sup>54</sup>

Jenjang pendidikan di Indonesia hampir sama dengan pendidikan di banyak negara, yaitu pendidikan dasar, pendidikan menengah dan pendidikan tinggi yang diatur dengan peraturan perundang-undangan, misalnya, UU No. 20

---

<sup>53</sup>Meilia Mira Lestanti, "Analisis Kemampuan Pemecahan Masalah Ditinjau dari Karakteristik Cara Berpikir Siswa dalam Model Problem Based", h. 22.

<sup>54</sup>Umar Tirtarahardja dan La Sulo, *Pengantar Pendidikan* (Jakarta: PT Rineka Cipta, 2012), h.262.

Tahun 2003 tentang Sisdiknas. Pendidikan dasar merupakan jenjang pendidikan yang melandasi jenjang pendidikan menengah. Pendidikan dasar berbentuk Sekolah Dasar (SD) dan Madrasah Ibtidaiyah (MI) atau bentuk lain yang sederajat serta sekolah menengah pertama (SMP) dan Madrasah Tsanawiyah (MTs), atau bentuk lain yang sederajat. Pendidikan menengah merupakan lanjutan dari pendidikan dasar, pendidikan menengah terdiri atas pendidikan menengah umum dan pendidikan menengah kejuruan. Pendidikan menengah berbentuk sekolah menengah atas (SMA), madrasah aliyah (MA), sekolah menengah kejuruan (SMK), dan madrasah aliyah kejuruan (MAK), atau bentuk lain yang sederajat.<sup>55</sup>

Berdasarkan UU RI No. 20 Tahun 2003 Bab VI Pasal 13 Ayat 1 dan Pasal 15. Bahwa jalur pendidikan terdiri atas jalur pendidikan formal, non formal dan, informal. Sedangkan jenis pendidikan mencakup pendidikan umum, kejuruan, akademik, profesi, vokasi, keagamaan dan khusus.<sup>56</sup> Program pendidikan yang termasuk jalur pendidikan sekolah terdiri atas pendidikan umum, pendidikan kejuruan, dan pendidikan lainnya.

a. Pendidikan Umum

Pendidikan umum merupakan pendidikan yang mengutamakan perluasan pengetahuan dan keterampilan peserta didik dengan pengkhususan yang diwujudkan pada tingkat-tingkat akhir masa pendidikan. Pendidikan umum berfungsi sebagai acuan umum bagi jenis pendidikan lainnya. Yang termasuk pendidikan umum adalah SD, SMP, SMA dan universitas.

b. Pendidikan Kejuruan

Pendidikan kejuruan merupakan pendidikan yang mempersiapkan peserta didik untuk dapat bekerja pada bidang pekerjaan tertentu, seperti bidang teknik,

---

<sup>55</sup>Sudarwan Danim, *Pengantar Kependidikan Landasan, Teori dan 234 Metefora Pendidikan*, h. 170.

<sup>56</sup>Republik Indonesia, *Undang-undang RI Nomor 20 Tahun 2003 tentang Sistem Pendidikan Nasional*, bab VI, pasal 13.

jasa boga dan busana, perhotelan, administrasi perkantoran, kerajinan dan lain-lain. Adapun yang termasuk dalam lembaga pendidikan kejuruan diantaranya adalah STM, SMTK, SMIP dan SMEA.<sup>57</sup>

### c. Pendidikan Keagamaan

Pendidikan keagamaan adalah pendidikan khusus yang mempersiapkan peserta didik untuk dapat melaksanakan peranan yang menuntut penguasaan pengetahuan khusus tentang ajaran agama.<sup>58</sup> Pendidikan keagamaan diselenggarakan oleh pemerintah atau kelompok masyarakat dari pemeluk agama tertentu, sesuai dengan peraturan perundang-undangan. Pendidikan keagamaan dapat diselenggarakan pada jalur pendidikan formal, non formal dan informal.<sup>59</sup>

Pendidikan keagamaan dapat terdiri dari tingkat pendidikan dasar, tingkat pendidikan menengah, dan tingkat pendidikan tinggi. Adapun yang termasuk tingkat pendidikan dasar misalnya madrasah ibtidaiyah (MI), tingkat pendidikan menengah seperti tsanawiyah (MTs), aliyah (MA), PGAN (Pendidikan Guru Agama Negeri) dan yang tingkat pendidikan tinggi seperti sekolah *theologia*, IAIN (Institut Agama Islam Negeri), dan IHD (Institut Hindu Dharma).

Berdasarkan kecenderungannya, pendidikan keagamaan ada yang memberikan pendidikan agama secara full/ sepenuhnya dan ada yang memberikan pendidikan atas dasar pendidikan agama dan pendidikan umum yang setara dengan pendidikan umum yang setingkat.<sup>60</sup>

Jadi, dapat disimpulkan perbedaan dari ketiga jenis pendidikan tersebut di atas bahwa, pendidikan umum adalah jenis pendidikan yang mengedepankan perluasan pengetahuan peserta didik secara umum, sedangkan pendidikan

---

<sup>57</sup>Umar Tirtarahardja dan La Sulo, *Pengantar*, h. 268.

<sup>58</sup>Umar Tirtarahardja dan La Sulo, *Pengantar Pendidikan*, h. 268.

<sup>59</sup>Republik Indonesia, *Undang-undang RI Nomor 20 Tahun 2003 tentang Sistem Pendidikan Nasional*, bab VI, pasal 1.

<sup>60</sup>Umar Tirtarahardja dan La Sulo, *Pengantar Pendidikan*, h. 268-269.

kejuruan adalah jenis pendidikan yang mengedepankan keterampilan bekerja pada bidang tertentu. Sementara itu, pendidikan keagamaan adalah jenis pendidikan yang mengedepankan nilai-nilai keagamaan bagi peserta didik baik secara keseluruhan maupun secara seimbang dengan pengetahuan umum.

Selain ketiga jenis program pendidikan yang dijelaskan di atas yaitu pendidikan umum, pendidikan kejuruan dan pendidikan keagamaan, masih terdapat jenis program pendidikan yang lain yaitu pendidikan luar biasa dan pendidikan kedinasan.

Selanjutnya kita akan fokus pada jenjang pendidikan tingkat menengah atas, dimana pada tingkat ini memenuhi ketiga jenis jenjang pendidikan seperti yang dijelaskan di atas yaitu jenjang pendidikan umum dalam hal ini SMA, jenjang pendidikan kejuruan yaitu SMK, dan jenjang pendidikan keagamaan yaitu MA, MAK dan Pesantren.

a. SMA

Sekolah menengah atas (SMA) adalah jenjang pendidikan menengah pada pendidikan formal di Indonesia yang dilaksanakan setelah lulus SMP/ MTs. SMA ditempuh dalam waktu 3 tahun, mulai dari kelas 10 sampai kelas 12 dengan siswa yang umumnya berusia 15-18 tahun. Pada dasarnya SMA memberikan keterampilan di bidang eksak atau IPA, non eksak seperti IPS dan BAHASA.<sup>61</sup>

b. SMK

Sekolah menengah kejuruan (SMK) adalah salah satu bentuk satuan pendidikan formal yang menyelenggarakan pendidikan kejuruan pada jenjang pendidikan menengah sebagai lanjutan dari SMP/MTs. Saat ini ada terdapat 6 bidang keahlian, 40 program studi, dan 121 kompetensi keahlian. Jumlah ini kemudian berkembang seiring diterapkannya Kurikulum 2013.

---

<sup>61</sup> \_“SMA Muhammadiyah berbasis Internasional di Yogyakarta”, *Jurnal*

c. MA

Madrasah adalah bentuk modernisasi dari pendidikan pesantren, hal ini sesuai dengan pernyataan Zakiyah Daradjat bahwa kebangkitan madrasah merupakan awal dari bentuk pelebagaan pendidikan Islam secara formal.<sup>62</sup>

Madrasah Aliyah (MA) adalah satuan pendidikan formal yang menyelenggarakan pendidikan umum dengan kekhasan agama Islam pada jenjang pendidikan menengah sebagai lanjutan dari Sekolah Menengah Pertama (SMP), Madrasah Tsanawiyah (MTs), atau bentuk lain yang sederajat dan diakui sama atau setara dengan SMP/ MTs.<sup>63</sup> Adapun program studi yang diselenggarakan di Madrasah Aliyah yaitu: a) Program studi ilmu pengetahuan alam, b) Program studi ilmu pengetahuan sosial, c) Program studi bahasa, d) Program studi keagamaan, dan e) Program studi lain yang dibutuhkan masyarakat.<sup>64</sup>

**B. Kajian Penelitian yang Relevan**

Beberapa penelitian terdahulu yang relevant yaitu sebagai berikut:

1. Penelitian yang dilakukan oleh Ferry Ferdianto, Setiani dan Anggita Maharani (2013) yang berjudul Uji Komparasi antara Kemampuan Penalaran Matematis Mahasiswa yang Berasal dari Lulusan SMA IPA dan Bukan IPA pada Mata Kuliah Kalkulus III di UNSWAGANTI Cirebon. Pada penelitian ini diperoleh kesimpulan bahwa melalui implementasi PBL dapat diketahui bahwa tidak ada perbedaan kemampuan yang signifikan antara mahasiswa lulusan SMA IPA dengan mahasiswa bukan lulusan SMA IPA untuk mahasiswa Unswaganti. Namun rata-rata kemampuan penalaran matematis kelas eksperimen I (mahasiswa lulusan

---

<sup>62</sup>Muhammad Raof, “Memahami Tipologi Pesantren dan Madrasah sebagai Lembaga Pendidikan Islam Indonesia”, *Jurnal* (Surabaya: Um, 2016), h.70.

<sup>63</sup>Peraturan Menteri Agama Republik Indonesia Nomor 90 Tahun 2013 tentang Penyelenggaraan Pendidikan Madrasah, pada Bab I: Ketentuan Umum, pasal 1 ayat 6.

<sup>64</sup>Peraturan Menteri Agama Republik Indonesia Nomor 90 Tahun 2013 tentang Penyelenggaraan Pendidikan Madrasah, pada Bab V: Kurikulum, pasal 26 ayat 3.

SMA IPA) lebih tinggi dari pada rata-rata kemampuan matematis kelas eksperimen II (mahasiswa bukan lulusan SMA IPA).

2. Penelitian yang dilakukan oleh Parhaini Andriani (2010) yang berjudul Pengaruh Asal Sekolah dan Jurusan terhadap Hasil Belajar Pengantar Dasar Matematika Mahasiswa Fakultas Tarbiyah IAIN Mataram. Pada penelitian ini diperoleh kesimpulan bahwa asal sekolah berpengaruh nyata terhadap hasil belajar PDM.
3. Penelitian yang dilakukan oleh Ain Sayidani dkk (2016) yang berjudul Perbandingan Prestasi Belajar Mahasiswa Lulusan SMA dan SMK pada Prodi S1 Pendidikan Teknik Informatika Universitas Negeri Malang. Pada penelitian ini diperoleh kesimpulan bahwa terdapat perbedaan prestasi belajar yang signifikan dari mahasiswa asal SMA dan SMK pada mata kuliah teori dan praktikum.
4. Penelitian yang dilakukan oleh Muhammad Ridwan Adnan (2017) yang berjudul Analisis Kemampuan Penalaran dan Komunikasi Siswa dalam Menyelesaikan Soal-Soal Aljabar Kelas VII MTs Sultan Hasanuddin Kabupaten Gowa. Pada penelitian ini diperoleh informasi bahwa sebagian besar dari kemampuan penalaran siswa dalam hal ini masih tergolong rendah dengan kemampuan berpikir logis dalam menyelesaikan soal, siswa kurang memahami bentuk soal yang diberikan, dan tidak mampu menarik kesimpulan logis.
5. Penelitian yang dilakukan oleh Sulistiawati (2014) yang berjudul Analisis Kesulitan Belajar Kemampuan Penalaran Matematis Siswa SMP pada Materi Luas Permukaan dan Volume Limas. Pada penelitian ini diperoleh kesimpulan bahwa soal-soal penalaran matematika belum dikuasai oleh siswa. Hal ini terlihat dari jawaban siswa yang mampu menjawab dengan

benar untuk SMP Negeri 29 Bandung sebesar 14,29%, siswa SMA Negeri 1 Lembang sebesar 36,75%, dan mahasiswa STKIP Siliwangi sebesar 20,68%. Jadi rata-rata keseluruhan adalah sebesar 23,90%.

6. Penelitian yang dilakukan oleh Ayu Yarmayani (2016) yang berjudul Analisis Kemampuan Pemecahan Masalah Matematis Siswa Kelas XI MIPA SMA Negeri 1 Kota Jambi. Dalam penelitian ini diperoleh kesimpulan bahwa, untuk indikator mengidentifikasi unsur yang diketahui, ditanya dan kecukupan unsur yang diperlukan masih banyak siswa yang belum tepat dan sistematis, namun untuk indikator menjelaskan hasil permasalahan dengan menggunakan matematika sudah tercapai.

### ***C. Kerangka Konseptual***

Matematika adalah salah satu cabang ilmu pengetahuan eksak yang banyak membahas tentang angka-angka atau bilangan beserta aturan-aturannya, dalam prakteknya matematika banyak menggunakan kemampuan berpikir yang tinggi.

Kemampuan penalaran adalah kemampuan menarik kesimpulan dari berbagai fakta matematika yang diperoleh sesuai dengan aturan-aturan tertentu.

Kemampuan pemecahan masalah adalah kesanggupan untuk menemukan dan menyelesaikan suatu tantangan atau masalah yang cara penyelesaiannya belum pernah ditemukan/ diketahui oleh orang tersebut.

Berdasarkan penyajian deskripsi teoritik dapat disusun suatu kerangka konseptual untuk memperjelas arah dan maksud penelitian ini. Kerangka berfikir tersebut disajikan dalam gambar 2.1 berikut:

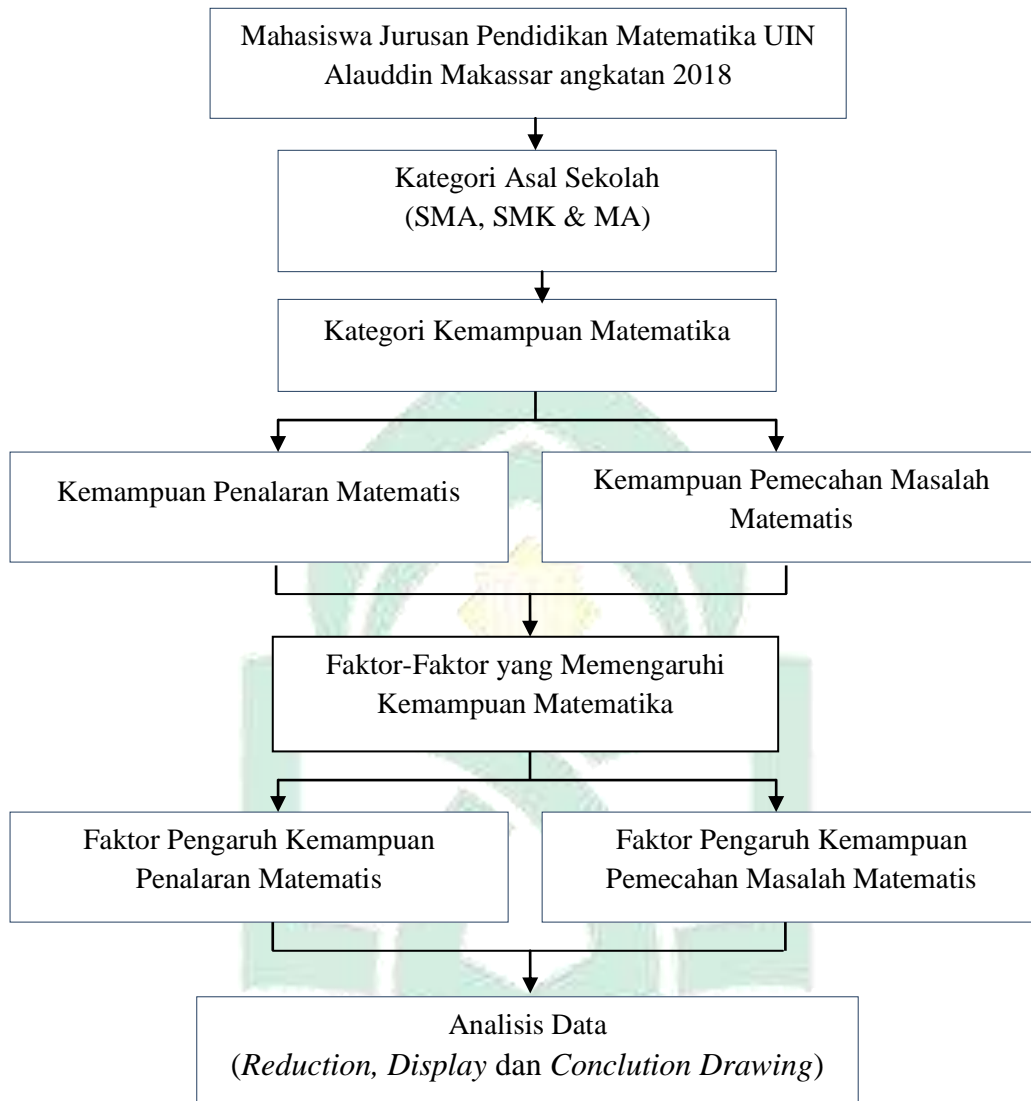

Gambar 2.1 Kerangka konseptual

## **BAB III**

### **METODOLOGI PENELITIAN**

#### ***A. Jenis dan Desain Penelitian Penelitian***

Penelitian ini menggunakan metode kombinasi (*mixed methods*) dengan model atau desain *sequential explanatory* (urutan pembuktian). Desain *sequential explanatory* adalah metode penelitian kombinasi yang menggabungkan metode kuantitatif dan metode kualitatif secara berurutan, di mana tahap pertama menggunakan metode penelitian kuantitatif, kemudian tahap kedua menggunakan metode penelitian kualitatif.<sup>65</sup>

Metode kuantitatif berperan untuk memperoleh data kuantitatif (terukur) yang bersifat deskriptif, komparatif dan asosiatif. Sedangkan metode kualitatif berperan untuk membuktikan, memperluas, memperdalam, memperlemah atau menggugurkan data kuantitatif yang telah diperoleh pada tahap pertama.<sup>66</sup>

#### ***B. Lokasi Penelitian***

Penelitian ini dilaksanakan di kampus II Universitas Islam Negeri (UIN) Alauddin Makassar, yang bertempat di Samata, Kabupaten Gowa.

#### ***C. Subjek Penelitian***

Subjek dalam penelitian ini adalah mahasiswa semester II jurusan Pendidikan Matematika UIN Alauddin Makassar angkatan 2018.

#### ***D. Populasi dan Sampel***

Populasi dalam penelitian ini adalah seluruh mahasiswa semester II jurusan Pendidikan Matematika UIN Alauddin Makassar angkatan 2018 yang berjumlah 76 orang. Sampel yang digunakan adalah sumpel jenuh, namun pada kenyataannya hanya sebanyak 61 mahasiswa yang mengikuti tes, hal ini disebabkan karena beberapa mahasiswa berhalangan hadir dalam pemberian tes.

---

<sup>65</sup>Sugiyono, *Metode Penelitian Kombinasi (Mixed Methods)*, (Cet. VIII; Bandung: Alfabeta, 2016), h. 415.

<sup>66</sup>Sugiyono, *Metode Penelitian Kombinasi (Mixed Methods)*, h. 415.

Selanjutnya, Asal sekolah mahasiswa akan dikategorikan menjadi tiga kelompok yaitu mahasiswa yang berasal dari Sekolah Menengah Atas (SMA), Sekolah Menengah Kejuruan (SMK), dan Madrasah Aliyah (MA), sesuai dengan variasi asal sekolah yang terdapat di Jurusan Pendidikan Matematika UIN Alauddin Makassar angkatan 2018 tersebut.

### **E. Teknik Pengumpulan Data**

#### **1. Tes**

Teknik pengumpulan data yang digunakan pada tahap ini adalah tes kemampuan penalaran dan pemecahan masalah matematis. Seluruh mahasiswa semester II jurusan Pendidikan Matematika UIN Alauddin Makassar angkatan 2018 akan dites dengan memberikan 10 nomor soal yang memuat indikator kemampuan penalaran dan pemecahan masalah matematis.

#### **2. Wawancara Mendalam**

Wawancara dalam hal ini, peneliti melakukan wawancara secara mendalam *in dept interview* kepada subyek yang diteliti. Adapun jenis wawancara yang digunakan adalah wawancara semiterstruktur (*semistructure intervie*), dimana pewawancara telah mengetahui dengan pasti tentang informasi apa yang akan ia peroleh, namun tidak menutup kemungkinan akan munculnya pertanyaan baru yang tidak terduga. Wawancara tersebut dilakukan secara lisan kepada mahasiswa pendidikan matematika UIN Alauddin Makassar dengan kategori asal sekolah yang telah dibedakan. Data hasil wawancara selanjutnya akan dianalisis secara deskriptif kualitatif dan digunakan sebagai pendukung hasil tes kemampuan penalaran dan kemampuan pemecahan masalah matematis mahasiswa. Wawancara dilakukan untuk menelusuri alasan subjek mengambil kesimpulan pada tes diagnostik sebelumnya. Pemahaman subjek penelitian dipelajari melalui interpretasi atau representatife yang diberikan subjek dalam

menjawab pertanyaan-pertanyaan pewawancara. Selain itu, wawancara juga bertujuan untuk mengetahui secara terperinci tentang keadaan sekolah asalnya, khususnya masalah pembelajaran matematika, serta untuk mengetahui faktor-faktor yang memengaruhi kemampuan penalaran dan kemampuan pemecahan masalah matematisnya.

### **3. Dokumentasi**

Dokumen digunakan dalam penelitian sebagai sumber data karena dalam banyak hal dokumen sebagai sumber data dimanfaatkan untuk menguji, menafsirkan, serta untuk meramalkan. Menurut Guba dan Lincol bahwa salah satu alasan penggunaan dokumen yaitu karena merupakan sumber yang stabil, kaya dan mendorong, juga sebagai bukti yang kuat untuk suatu pengujian.<sup>67</sup>

Dalam penelitian ini, dokumen memegang peran yang sangat penting dimana peneliti akan menelusuri riwayat pendidikan menengah dari subjek, sebagai bukti serta jalan untuk dapat meramalkan dan menafsirkan suatu gejala. Adapun dokumen yang akan dikumpulkan yaitu berupa dokumen resmi seperti silabus dan dokumen-dokumen lain yang diprediksi dapat mendukung penelitian.

## **F. Instrumen Penelitian**

### **1. Tes Diagnostik**

Tes bertujuan untuk mengetahui hasil yang dicapai subjek penelitian setelah melalui proses belajar mengajar. Tes diagnostik digunakan untuk mengukur sekaligus menggambarkan kemampuan penalaran dan kemampuan pemecahan masalah matematis mahasiswa pada mata kuliah teori bilangan, kalkulus II dan aljabar linear elementer.

---

<sup>67</sup>Lexy J. Moleong, *Metodologi Penelitian Kualitatif*, (Cet. XXXII; Bandung: PT Remaja Rosdakarya, 2014),h. 217.

## 2. Pedoman Wawancara

Pedoman wawancara perlu disusun agar proses wawancara tidak menyimpang dari fokus penelitian. Pedoman wawancara disusun untuk mendukung hasil tes diagnostik. Penggalan data melalui wawancara dilakukan dengan wawancara semi terstruktur. Wawancara semi terstruktur artinya pewawancara telah menyiapkan pertanyaan-pertanyaan yang akan diajukan kepada subjek penelitian, namun tidak menutup kemungkinan akan munculnya pertanyaan baru yang tidak terduga.

### G. Teknik Analisis Data

#### 1. Analisis Data Kuantitatif

Analisis tes kemampuan matematis bertujuan untuk mengelompokkan mahasiswa ke dalam tiga kategori, yaitu kategori kemampuan matematika tinggi, kategori kemampuan matematika sedang dan kategori kemampuan matematika rendah. Kemampuan matematika yang dimaksud dalam penelitian ini adalah kemampuan penalaran dan kemampuan pemecahan masalah.

Penentuan kategori kemampuan matematika mahasiswa dengan menggunakan standar deviasi adalah penentuan kedudukan yang membagi kelas ke dalam kelompok-kelompok. Setiap kelompok dibatasi oleh standar deviasi tertentu. Menurut Arikunto dalam Maharani bahwa langkah-langkah dalam menentukan tingkat kemampuan matematika mahasiswa adalah sebagai berikut:

- a. Menjumlah semua skor mahasiswa.
- b. Mencari nilai rata-rata dan simpangan baku dengan cara:

- 1) Rata-Rata (*Mean*)

$$\bar{x} = \frac{\sum x}{n}$$

Keterangan:

$\bar{x}$ : Nilai rata-rata

$x$ : Nilai yang diperoleh mahasiswa

$n$ : Banyaknya mahasiswa

2) Simpangan Baku (*Standar Deviasi*)

$$SD = \sqrt{\frac{\sum x^2}{n} - \left(\frac{\sum x}{n}\right)^2} \text{ atau } SD = \sqrt{\frac{\sum x^2}{n} - (\bar{x})^2}$$

Keterangan:

$\frac{\sum x^2}{n}$ : Tingkat skor dikuadratkan lalu dijumlahkan kemudian dibagi  $n$

$\left(\frac{\sum x}{n}\right)^2$ : Semua skor dijumlahkan lalu dibagi  $n$ , kemudian dikuadratkan

Berdasarkan perhitungan di atas, diperoleh rentang nilai untuk masing-masing kategori tingkat kemampuan matematis mahasiswa sebagai berikut:

a) Kategori Tinggi (Atas)

Semua mahasiswa yang memperoleh skor  $+1SD$  dan yang lebih dari itu.

Kategori tinggi  $\geq \bar{x} + SD$ .

b) Kategori Sedang (Tengah)

Semua mahasiswa yang memperoleh skor antara  $-1SD$  dan  $+1SD$ .  $\bar{x} - SD <$

kategori sedang  $< \bar{x} + SD$ .

c) Kategori Rendah (Bawah)

Semua mahasiswa yang mempunyai skor  $-1SD$  dan yang kurang dari itu.

Kategori rendah  $\leq \bar{x} - SD$ <sup>68</sup>

**Tabel 3.1 Kategori Kemampuan Matematis**

Kategori Kemampuan Matematis	Rentang nilai
Tinggi	$x \geq \bar{x} + SD$
Sedang	$\bar{x} - SD < x < \bar{x} + SD$
Rendah	$x \leq \bar{x} - SD$

Kategorisasi kemampuan penalaran dan kemampuan pemecahan masalah matematis dalam penelitian ini dapat dilihat pada tabel berikut:

<sup>68</sup>Ratih Maharani dkk, "Kemampuan Literasi Matematika Siswa Kelas X SMAN 1 Mojo dalam Menyelesaikan Soal Model Programme For International Student Assesment (PISA) Ditinjau dari Kemampuan Matematika", *Jurnal* (Pendidikan Matematika Vol 3. No. 5 Tahun 2016 ISSN: 2301-9085), h. 458.

**Tabel 3.2 Kategori Kemampuan Penalaran Matematis**

<b>Kategori Kemampuan Penalaran Matematis</b>	<b>Rentang Nilai</b>
Tinggi	$x \geq 52$
Sedang	$22 < x < 52$
Rendah	$x \leq 22$

**Tabel 3.3 Kategori Kemampuan Pemecahan Masalah Matematis**

<b>Kategori Kemampuan Pemecahan Masalah Matematis</b>	<b>Rentang Nilai</b>
Tinggi	$x \geq 62$
Sedang	$37 < x < 62$
Rendah	$x \leq 37$

## 2. Analisis Data Kualitatif

### a. Reduksi Data (*Data Reduction*)

Mereduksi data berarti merangkum, memilih hal-hal pokok memfokuskan pada hal-hal yang penting, mencari tema dan polanya.<sup>69</sup> Jadi, di tahap ini, kegiatan yang dilakukan meliputi kegiatan dalam memilih, menyederhanakan, menggolongkan, dan menajamkan data yang diperoleh dari hasil wawancara subjek agar diperoleh data yang sesuai kebutuhan.

### b. Penyajian Data (*Data Display*)

Setelah data direduksi, maka langkah selanjutnya adalah mendisplay data. Dalam penelitian kualitatif, penyajian datanya dilakukan dalam bentuk uraian singkat, bagan, hubungan antar kategori, *flowchart* dan sejenisnya. Miles dan Huberman menyatakan bahwa yang paling sering digunakan untuk menyajikan data pada penelitian kualitatif adalah dengan teks yang bersifat naratif.<sup>70</sup> Jadi dalam penelitian ini, sesuai dengan penyajiandata kualitatif menurut Miles dan Huberman, display data yang akan digunakan disini lebih ke bentuk naratif/ kata-

<sup>69</sup>Sugiyono, *Metode Penelitian Kuantitatif, Kualitatif dan Kombinasi (Mixed Methods)*, h.336.

<sup>70</sup>Sugiyono, *Metode Penelitian Pendidikan Pendekatan Kuantitatif, Kualitatif dan R&D*, (Cet. XVII; Bandung: Alfabeta, 2013), h. 341.

kata. Dengan display data tersebut, maka peneliti akan lebih mudah untuk memahami apa yang terjadi dan merencanakan kerja selanjutnya sesuai dengan apa yang dipahami.

Sementara itu, penyajian transkrip wawancara dilakukan dengan membuat kode percakapan agar pembaca dapat memahami uraian singkat yang dibuat. Kode percakapan tersebut memuat dua angka terakhir NIM (nomor induk mahasiswa) mahasiswa yang bersangkutan dengan didahului huruf S sebagai simbol untuk subjek (S59, S07, S18, S30, S47, S32, S78, S43, S10, S80, S64, S49, S33, S63, S37) dan P sebagai simbol untuk Peneliti.

### **c. Penarikan Kesimpulan (*Conclusion Drawing*)**

Kesimpulan dalam penelitian kualitatif adalah temuan baru yang belum pernah ada sebelumnya. Temuan dapat berupa deskripsi atau gambaran suatu objek yang sebelumnya masih remang-remang atau gelap sehingga setelah diteliti menjadi jelas, dapat berupa hubungan kasual atau interaktif, hipotesis ataupun teori.<sup>71</sup>

Penarikan kesimpulan pada penelitian ini, didasarkan pada konsep dan adat yang diperoleh oleh peneliti dari lapangan. Data-data tersebut sebelumnya telah melalui proses verifikasi atau proses pembuktian kembali yang dimaksudkan untuk mencari pembenaran dan persetujuan sehingga validitas dapat tercapai.

### **3. Analisis Data Hasil penelitian Kuantitatif dan Kualitatif**

Analisis data kuantitatif dan kualitatif dilakukan dengan cara membandingkan data hasil penelitian kuantitatif pada tahap pertama dengan data hasil penelitian kualitatif pada tahap kedua. Dari analisis data ini, akan diperoleh informasi apakah kedua data saling melengkapi, memperluas, memperdalam atau malah bertentangan. Apabila ditemukan kedua data ada yang bertentangan, maka

---

<sup>71</sup>Sugiyono, *Metode Penelitian Kuantitatif, Kualitatif dan Kombinasi (Mixed Methods)*, h.343.

data hasil penelitian kualitatif diuji kredibilitasnya lagi sampai ditemukan kebenaran data. Hal ini dapat dilakukan dengan cara memperpanjang pengamatan, meningkatkan ketekunan, melakukan triangulasi, analisis kasus negatif dan *member check*. Selanjutnya hasil penelitian yang digunakan adalah hasil penelitian kualitatif yang telah diuji kredibilitasnya.<sup>72</sup>

Analisis data kuantitatif dan kualitatif yang dilakukan dalam penelitian ini meliputi, analisis kemampuan penalaran matematis dan kemampuan pemecahan masalah matematis pada mahasiswa semester II jurusan Pendidikan Matematika UIN Alauddin Makassar angkatan 2018.

#### **H. Uji Keabsahan Data**

Dalam penelitian kualitatif, yang menjadi instrumen atau alat penelitian adalah peneliti itu sendiri. Oleh karena itu, peneliti sebagai instrumen juga harus divalidasi seberapa jauh peneliti kualitatif siap melakukan penelitian yang selanjutnya terjun ke lapangan. Validasi terhadap instrumen meliputi validasi terhadap pemahaman metode penelitian kualitatif, penguasaan wawasan pemahaman terhadap bidang yang diteliti, kesiapan peneliti untuk memasuki objek penelitian, baik secara akademik maupun logistiknya. Yang melakukan validasi adalah peneliti sendiri melalui evaluasi diri seberapa jauh pemahaman terhadap metode kualitatif, penguasaan teori dan wawasan terhadap bidang yang diteliti, serta kesiapan bekal memasuki lapangan.<sup>73</sup>

Jadi, dalam penelitian kualitatif, instrumen utamanya adalah peneliti itu sendiri, sehingga yang diperiksa adalah keabsahan data yang diperolehnya. Untuk menguji kredibilitas data penelitian, peneliti menggunakan metode observasi,

---

<sup>72</sup>Sugiyono, *Metode Penelitian Kombinasi (Mixed Methods)*, h. 449.

<sup>73</sup>Sugiyono, *Metode Penelitian Pendidikan Pendekatan Kuantitatif, Kualitatif dan R&D*, h.305.

wawancara, tes diagnostik dan dokumenter, yang kemudian data-data hasil penelitian tersebut akan digabungkan sehingga saling melengkapi.

Untuk memperoleh data yang valid dan reliabel dalam penelitian kuantitatif, maka yang diuji validitas dan reliabilitasnya adalah instrumen penelitiannya, sedangkan dalam penelitian kualitatif yang diuji adalah datanya. Oleh sebab itu Susan Staiback menyatakan bahwa penelitian kuantitatif lebih menekankan pada aspek reliabilitas, sedangkan penelitian kualitatif lebih pada aspek validitas.<sup>74</sup>

Uji *credibility* (kredibilitas) atau uji kepercayaan terhadap data hasil penelitian yang disajikan oleh peneliti agar hasil penelitian yang telah dilakukan tidak meragukan sebagai sebuah karya ilmiah. Uji kredibilitas data pada penelitian kualitatif dapat dilakukan dengan beberapa teknik tertentu yaitu:

- a. Perpanjangan pengamatan
- b. Meningkatkan kecermatan dalam penelitian
- c. Triangulasi
- d. Analisis kasus negatif
- e. Menggunakan bahan referensi
- f. Mengadakan *membercheck*

Dalam penelitian ini, peneliti menggunakan teknik triangulasi data untuk menguji kredibilitas data penelitian. Wiliam Wierma mengatakan bahwa triangulasi dalam pengujian kredibilitas dapat diartikan sebagai pengecekan data dari berbagai sumber dengan berbagai cara dan berbagai waktu. Dengan demikian triangulasi data terdiri terdiri atas:

- a. Triangulasi Sumber

Triangulasi sumber untuk menguji kredibilitas data adalah pengujian yang dilakukan dengan cara mengecek data yang telah diperoleh dari beberapa sumber.

---

<sup>74</sup>Tjutju Soendari, "Pengujian Keabsahan Data Penelitian Kualitatif", *Ppt* (Universitas Pendidikan Indonesia: 2001), h. 10.

b. Triangulasi Teknik

Triangulasi teknik untuk menguji kredibilitas data adalah pengujian yang dilakukan dengan cara mengecek data kepada sumber yang sama tapi dengan menggunakan teknik yang berbeda. Misalnya untuk mengecek data bisa melalui wawancara, observasi dan dokumentasi.

c. Triangulasi Waktu

Data yang dikumpulkan dengan teknik wawancara di pagi hari pada saat narasumber masih segar, belum banyak masalah, akan memberikan data yang lebih valid sehingga lebih kredibel. Oleh karena itu dalam pengujian kredibilitas data yang dilakukan dengan wawancara, observasi atau teknik lain dilakukan pada waktu atau situasi yang berbeda.<sup>75</sup>

Dalam penelitian ini, peneliti menggunakan triangulasi teknik (tes, wawancara & dokumentasi) dan triangulasi sumber (mahasiswa kategori tinggi, sedang dan rendah).

---

<sup>75</sup>Tjutju Soendari, "Pengujian Keabsahan Data Penelitian Kualitatif",h. 31.

## **BAB IV**

### **HASIL PENELITIAN DAN PEMBAHASAN**

#### ***A. Deskripsi Hasil Penelitian***

Pada bab ini akan dipaparkan dan dijelaskan data hasil penelitian berupa hasil observasi, tes tertulis, wawancara dan dokumentasi. Data tersebut diperoleh melalui tes kemampuan penalaran dan kemampuan pemecahan masalah matematis mahasiswa pada mata kuliah matematika di semester dua yaitu teori bilangan, kalkulus II dan aljabar linear elementer, serta melalui wawancara untuk mengetahui lebih dalam mengenai hal-hal yang memengaruhi kemampuan penalaran dan kemampuan pemecahan masalah matematis mahasiswa ditinjau dari asal sekolahnya. Dalam upaya memperoleh data, penelitian ini melalui beberapa tahap yaitu tahap persiapan penelitian, tahap pelaksanaan penelitian, tahap validasi data, dan analisis data. Tahapan-tahapan tersebut dijelaskan sebagai berikut:

##### **1. Persiapan Penelitian**

Pada tahap ini, peneliti mempersiapkan hal-hal yang akan dibutuhkan selama penelitian berlangsung, yaitu menemukan masalah di lapangan, kemudian mengumpulkan informasi terkait masalah penelitian yang akan dilaksanakan baik melalui jurnal, makalah, buku, surat kabar dan sumber-sumber lain yang relevan, dalam hal ini peneliti melakukan kajian pustaka. Selanjutnya, peneliti mempersiapkan instrumen pendukung dalam penelitian yaitu instrumen tes dan pedoman wawancara, kemudian instrumen yang telah disiapkan tersebut divalidasi oleh ahli hingga dinyatakan layak untuk digunakan dalam penelitian.

## **2. Pelaksanaan Penelitian**

### **a. Pengumpulan Data**

Pengumpulan data dilakukan dengan tujuan memperoleh informasi tentang kemampuan penalaran dan kemampuan pemecahan masalah matematis mahasiswa ditinjau dari asal sekolahnya, serta faktor-faktor yang memengaruhi kemampuan penalaran dan kemampuan pemecahan masalah matematis mahasiswa ditinjau dari asal sekolah tersebut. Dalam proses pengumpulan data penelitian, peneliti melalui beberapa tahapan pengambilan data yaitu sebagai berikut:

- 1) Memberikan tes kemampuan penalaran dan kemampuan pemecahan masalah matematis pada mata kuliah teori bilangan, kalkulus II dan aljabar linear elementer kepada seluruh mahasiswa pendidikan matematika angkatan 2018. Pemberian tes untuk kelas 1,2 dilakukan pada tanggal 27 Juni 2019, sedangkan untuk kelas 3,4 dilakukan pada tanggal 27 Juni 2019 dan 04 Juli 2019.
- 2) Memeriksa hasil jawaban tes kemampuan penalaran dan kemampuan pemecahan masalah matematis mahasiswa, kemudian mengumpulkan hasil jawaban tersebut berdasarkan asal sekolahnya masing-masing yaitu asal SMA, SMK dan MA. Selanjutnya, mengelompokkan hasil jawaban mahasiswa dari tiap asal sekolah tersebut ke dalam tiga kategori yaitu kategori kemampuan tinggi, kategori kemampuan sedang, dan kategori kemampuan rendah.
- 3) Memilih perwakilan dari masing-masing asal sekolah yang mewakili tiap kategori kemampuan penalaran dan kemampuan pemecahan masalah matematis, yaitu kategori kemampuan tinggi, kategori kemampuan sedang dan kategori kemampuan rendah.

- 4) Melakukan wawancara kepada subjek yang telah dipilih. Wawancara ini dilakukan dalam waktu yang bervariasi, sesuai dengan kesempatan subjek masing-masing. Wawancara dimulai sejak tanggal 30 Juli 2019 sampai tanggal 20 Agustus 2019.
- 5) Merekam pernyataan-pernyataan subjek selama wawancara berlangsung.

#### **b. Pemilihan Subjek Penelitian**

Subjek dalam penelitian ini diambil dari mahasiswa Jurusan Pendidikan Matematika Fakultas Tarbiyah dan Keguruan UIN Alauddin Makassar Angkatan 2018. Pemilihan subjek penelitian sebagai narasumber dalam wawancara dilakukan secara *purposive sampling* berdasarkan pada kategori asal sekolah dan kategori kemampuan matematis mahasiswa, yaitu kategori tinggi, kategori sedang dan kategori rendah.

#### **3. Validasi Data**

Pengujian validasi data pada penelitian ini menggunakan triangulasi teknik yaitu dengan membandingkan data yang diperoleh dari hasil tes kemampuan penalaran dan kemampuan pemecahan masalah matematis, wawancara, observasi dan dokumentasi.

#### **4. Analisis Data**

Data yang diperoleh selama penelitian adalah lembar jawaban hasil tes kemampuan penalaran dan kemampuan pemecahan masalah matematis, dan dokumentasi. Data-data yang diperoleh tersebut kemudian dianalisis untuk menunjukkan kemampuan penalaran dan kemampuan pemecahan masalah matematis mahasiswa, serta untuk mengetahui faktor-faktor yang memengaruhi kemampuan penalaran dan kemampuan pemecahan masalah matematis mahasiswa ditinjau dari asal sekolah tersebut.

Berikut ini adalah bagan/ alur analisis data penelitian:

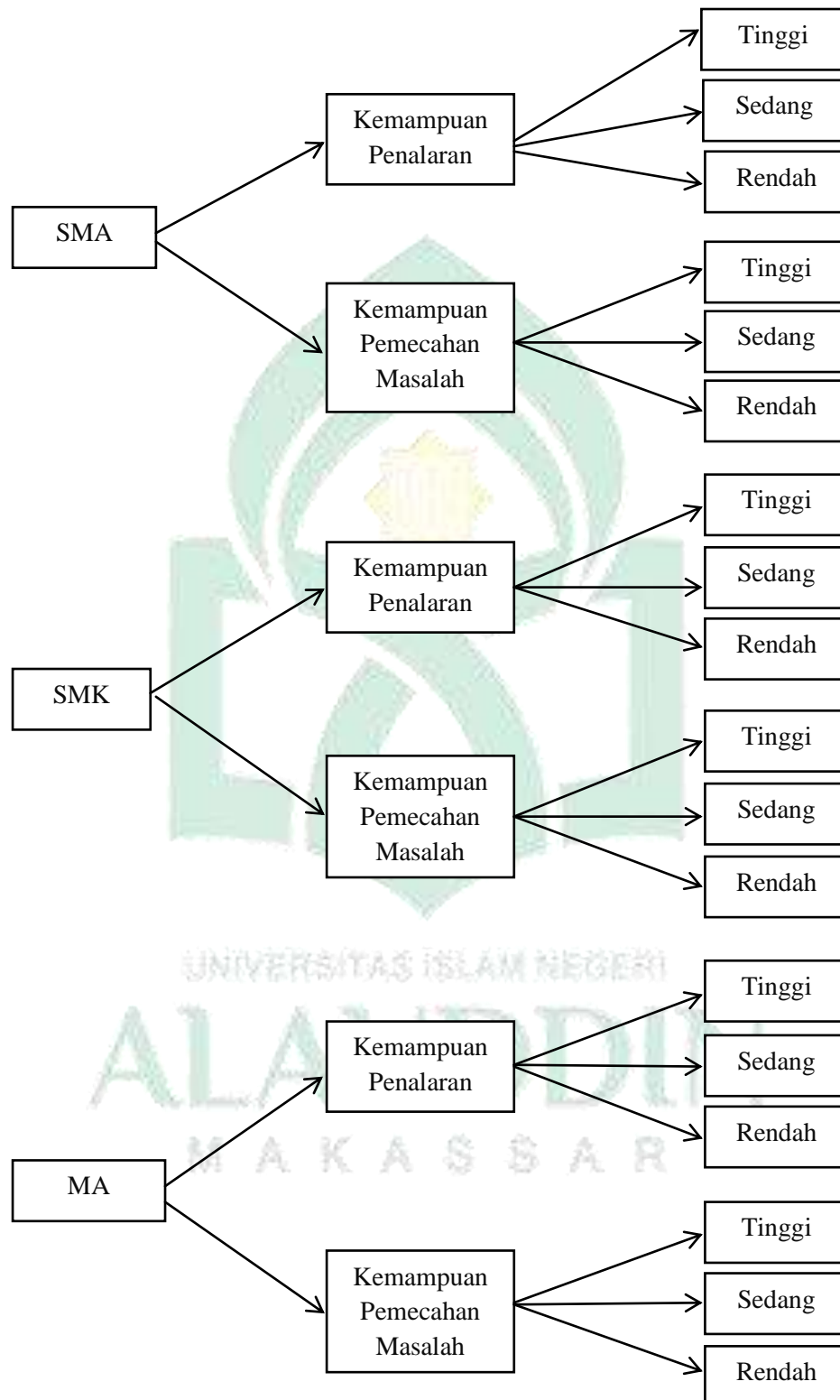

Gambar 4.1 Bagan Analisis Data Penelitian

Hasil tes kemampuan penalaran dan kemampuan pemecahan masalah matematis mahasiswa Jurusan Pendidikan Matematika Fakultas Tarbiyah dan Keguruan UIN Alauddin Makassar Angkatan 2018 berdasarkan asal sekolah dapat dilihat pada pokok bahasan berikut:

**a. Deskripsi Kemampuan Penalaran dan Kemampuan Pemecahan Masalah Matematis Mahasiswa Asal SMA**

**1) Kemampuan Penalaran Matematis**

Tingkat kemampuan penalaran matematis dari 40 mahasiswa asal SMA dapat dilihat pada tabel 4.1 berikut:

Tabel 4.1 Persentase Tingkat Kemampuan Penalaran Matematis Mahasiswa asal SMA

Kategori Palaran	F	%
Tinggi	7	17,50%
Sedang	24	60,00%
Rendah	10	25,00%
<b>Total</b>	<b>40</b>	<b>34,17%</b>

Pengkategorian tingkat kemampuan penalaran matematis pada tabel 4.1 di atas ditentukan berdasarkan perolehan skor tertinggi hingga skor terendah, yang selanjutnya akan ditabulasi secara spesifik berdasarkan perolehan perindikator dan mata kuliah pada masing-masing kategori tinggi, sedang dan rendah berikut:

a) Kategori Tinggi

Berikut ini adalah tingkat kemampuan penalaran matematis mahasiswa asal SMA pada kategori kemampuan tinggi berdasarkan mata kuliah matematika dan indikator kemampuan penalaran matematis.

Tabel 4.2 Kemampuan Penalaran Matematis Mahasiswa asal SMA Kategori Tinggi terhadap Mata Kuliah Matematika

Mata Kuliah	Skor Max	Rata-rata Skor	%
Teori Bilangan	32	13,57	42,40%
Kalkulus II	32	19,29	59,38%

Aljabar Linear	16	12	75%
<b>Total</b>	<b>80</b>	<b>44,86</b>	<b>56,08%</b>

Tabel 4.3 Tingkat Kemampuan Penalaran Matematis Mahasiswa asal SMA Kategori Tinggi berdasarkan Indikator Kemampuan Penalaran Matematis

No	Indikator Penalaran	Skor Max	Rata-rata Skor	%
1	Mengajukan dugaan	20	14,14	70,00%
2	Memberikan penjelasan dengan menggunakan model, fakta, sifat-sifat	20	12,86	64,30%
3	Menarik kesimpulan	20	13	65,00%
4	Menyusun bukti	20	4,86	24,30%
<b>Total</b>		<b>80</b>	<b>44,86</b>	<b>56,08%</b>

#### Analisis jawaban subjek soal nomor satu pada mata kuliah teori bilangan

Soal No.1: Buktikan bahwa untuk setiap bilangan asli  $n$  berlaku  $\sum_{t=1}^n t^3 = \frac{1}{4}n^2(n+1)^2$ .

Berikut ini adalah penjelasan subjek tentang cara menyelesaikan soal nomor satu:

P : Soal nomor satu, bisa adik sebutkan nama mata kuliah dan materinya?

S59 : Teobil (teori bilangan) notasi sigma, ada juga sedikit pengetahuan di kalkulus.

P : Bisa dijelaskan cara penyelesaiannya?

S59 : Karena di soal notasi sigmanya  $n=3$  jadi saya masukkan saja nilai  $n$  nya. Karena notasi sigmanya juga sama dengan  $1^3+2^3+3^3$ .

P : Mengapa tidak diselesaikan dengan indiksi matematika dek, adik ingat materi induksi?

S59 : Ow iyya dih kak.

P : Bisa adik sebutkan langkah penyelesaian untuk induksi matematika?

S59 : Itu yang dimisalkan dulu,  $n=1$ , kemudian  $n=k$  dan  $n=k+1$ , baru dibuktikan yang terakhir  $n=k+1$  kak.

$$\textcircled{1} \sum_{k=1}^3 k^3 = \frac{1}{4} 3^2 (3+1)^2$$

$$1^3 + 2^3 + 3^3 = \frac{1}{4} 3^2 (4)^2$$

$$36 = \frac{1}{4} 9 (16)$$

$$36 = \frac{1}{4} (144)$$

$$36 = 36$$

Gambar 4.2 Jawaban No.1 S59

Berdasarkan jawaban subjek pada gambar 4.2 di atas, diketahui bahwa subjek tersebut belum mampu mencapai indikator pertama dengan tepat, yaitu kemampuan mengajukan dugaan, di mana subjek hanya mensubstitusi  $n = 1$  dan mengakhirkan jawaban sampai di situ saja. Jika dilihat dari penggalan wawancara sebelumnya, terlihat bahwa subjek tersebut memang menyelesaikan soal dengan menggunakan notasi sigma, bukan dengan induksi matematika, sehingga subjek tidak mengasumsikan  $n = k$  dan  $n = k + 1$  juga bernilai benar padahal saat ditanya lebih lanjut, subjek tersebut dapat menyebutkan langkah induksi dengan tepat, dengan kata lain subjek tersebut salah dalam mengajukan dugaan awal. Dengan demikian indikator kedua, ketiga dan keempat secara otomatis belum tercapai.

#### **Analisis jawaban subjek soal nomor dua pada mata kuliah teori bilangan**

Soal No. 2: Buktikan teorema keterbagian berikut! Jika  $a$ ,  $b$  dan  $c$  bilangan bulat,  $a|b$  dan  $a|c$  maka  $a|(bm + cn)$  untuk setiap  $m$  dan  $n$  bilangan bulat. Dapat ditulis dengan simbol  $a|b \wedge a|c \rightarrow a|(bm + cn), a, b, c, m, n \in \mathbb{Z}$ .

Berikut ini adalah penjelasan subjek tentang cara menyelesaikan soal nomor dua:

P : Untuk soal nomor dua, bisa adik jelaskan cara kerjanya?

S59 : Itu ku misalkan nilai  $a=2$ ,  $b=4$  dan  $c=6$ , baru ku buktikan mi dengan menggunakan rumus yang ada di soal kak.

2. misal  $a = 2, b = 4, c = 6 (m = 2, n = 3)$

$$a|b = 2|4, = 4 = \textcircled{2} \cdot 2$$

$$a|c = 2|6, = 6 = \textcircled{3} \cdot 2$$

maka,

$$a|(bm + cn) = 2|(4 \cdot 2 + 6 \cdot 3)$$

$$2|(8 + 18)$$

$$2|24$$

Gambar 4.3 Jawaban No.2 S59

Berdasarkan jawaban subjek pada gambar 4.3 di atas, diketahui bahwa subjek tersebut belum mampu mencapai indikator pertama dengan baik, yaitu kemampuan mengajukan dugaan, di mana langkah awal yang dipilih kurang tepat, subjek hanya langsung memisalkan  $a$ ,  $b$ , dan  $c$  dengan angka-angka, hal ini sesuai dengan penjelasan subjek dalam petikan wawancara sebelumnya, padahal dalam membuktikan teorema haruslah dengan menggunakan fakta/ definisi serta sifat-sifat, bukan langsung dengan angka. Sehingga indikator kedua, ketiga dan keempat, juga belum mampu dicapai dengan tepat.

### Analisis jawaban subjek soal nomor tiga pada mata kuliah kalkulus II

Soal No. 3: Hitunglah  $\int_{-2}^3 (x + 3) dx$  dengan menggunakan  $n$  partisi.

Berikut ini adalah penjelasan subjek tentang cara menyelesaikan soal nomor tiga:

S59 : Kalau itu kak saya kerjakan seperti integral tentu biasa yang  $(x+3)$  diintegrasikan, terus nanti  $x$  diganti dengan nilai tentunya.

P : Kenapa adik tidak menyelesaikannya dengan menggunakan  $n$  partisi, sesuai yang diminta oleh soal?

S59 : Karena kalau cara  $n$  partisi dan pembuktiannya lupa ka caranya kak.

P : Ow iyye dek, tapi kalau dari cara penyelesaian ta ini, ada yang keliru, bisa dilihat dek?

S59 : Tunggu kak ... ow yang  $(2+(-6))$  harusnya  $=-4$ , jadi nanti  $\frac{27}{2} + \frac{8}{2}$ .

$$\begin{aligned}
 & \textcircled{3} \int_{-2}^3 (x+3) dx \\
 & = \left[ \frac{1}{2}x^2 + 3x \right]_{-2}^3 \\
 & = \left( \frac{1}{2}(3^2) + 3 \cdot 3 \right) - \left( \frac{1}{2}(-2)^2 + 3 \cdot (-2) \right) \\
 & = \left( \frac{9}{2} + 9 \right) - \left( 2 + (-6) \right) \\
 & = \frac{27}{2} - (-4) \\
 & = \frac{27}{2} - \frac{8}{2} = \frac{19}{2}
 \end{aligned}$$

Gambar 4.4 Jawaban No.3 S59

Berdasarkan jawaban subjek pada gambar 4.4 di atas, dapat dilihat bahwa jawaban akhir yang diperoleh bernilai salah. Hal ini disebabkan karena subjek kurang teliti dalam mengubah tanda operasi saat mengalikan bilangan positif dengan negatif di dalam kurung, yang seharusnya sudah bernilai positif, selain itu langkah penyelesaian yang diminta oleh soal bukan penyelesaian dengan integral langsung seperti di atas, melainkan dengan integral riemann, sehingga indikator mengajukan dugaan belum dapat dicapai dengan tepat oleh subjek, demikian pula indikator memberikan penjelasan dengan menggunakan model, fakta atau sifat-sifat, serta indikator menarik kesimpulan. Subjek tersebut juga tidak membuktikan jawaban akhir yang diperoleh, sehingga indikator keempat juga belum tercapai.

#### **Analisis jawaban subjek soal nomor empat pada mata kuliah kalkulus II**

Soal No. 4: Sebuah sepeda berada di titik asal pada waktu  $t = 0$  mempunyai kecepatan yang diukur dengan meter per detik,

$$\begin{aligned}
 v(t) &= \frac{t}{20}, \text{ jika } 0 \leq t \leq 40 \\
 &= 2, \text{ jika } 40 < t \leq 60 \\
 &= 5 - \frac{t}{20}, \text{ jika } t > 60
 \end{aligned}$$

Sketsakan kurva kecepatannya. Nyatakan posisi benda pada  $t = 140$  sebagai interval tentu dan hitung menggunakan rumus dari geometri bidang.

Berikut ini adalah penjelasan subjek tentang cara menyelesaikan soal nomor empat:

P : Bisa adik jelaskan cara kerjanya ini dek?

S59 : Ow yang ini kak, dijadikan integral, kan ada yang diketahui di soal, itu diubah bentuknya ke dalam bentuk integral kak. Jadi nanti sisa diintegrasikan semua baru dijumlahkan, dapat mi jawabannya 80.

$$\int_0^{40} v(t) dt = \int_0^{10} \frac{t}{20} dt + \int_{10}^{40} 2 dt + \int_{40}^{140} t - \frac{t}{20}$$

$$= \frac{1}{20} \cdot \frac{1}{2} t^2 \Big|_0^{10} = 2t \Big|_{10}^{40} = 5t - \frac{1}{40} t^2 \Big|_{40}^{140}$$

$$= \frac{1}{40} t^2 = 2(40) - 2(10) = (5(140) - \frac{1}{40}(140)^2) - (5(40) - \frac{1}{40}(40)^2)$$

$$= \frac{1}{40} \cdot 40^2 = 120 - 20 = (700 - 490) - (200 - 90)$$

$$= 40 = 40 = 210 - 210 = 0$$

$$\int_0^{40} v(t) dt = 40 + 40 + 0 = 80$$

Gambar 4.5 Jawaban No.4 S59

Berdasarkan jawaban subjek pada gambar 4.5 di atas, dapat diketahui bahwa subjek sudah mampu mencapai indikator pertama yaitu kemampuan mengajukan dugaan, hal ini dapat dilihat dari kemampuan subjek dalam mengubah hal-hal yang diketahui di soal ke dalam bentuk integral tentu, namun subjek tidak menggambarkan grafiknya, sehingga ketercapaian indikator pertama belum sempurna. Selanjutnya untuk indikator memberikan penjelasan dengan fakta atau sifat-sifat juga sudah mampu dicapai yaitu dengan menggunakan sifat penambahan integral, sementara untuk indikator menarik kesimpulan juga sudah mampu dicapai dengan tepat, hal ini dapat dilihat dari jawaban akhir yang diperoleh bernilai benar, namun untuk indikator menyusun bukti belum dapat dicapai, hal ini berkaitan dengan grafik yang tidak berhasil dibuat, sehingga subjek tersebut tidak dapat membuktikan jawabannya dengan menggunakan rumus geometri luas trapesium atau persegi dan segitiga.

sudah terpenuhi, namun untuk indikator keempat yaitu menyusun bukti, belum tercapai karena subjek tersebut tidak membuktikan jawaban yang diperolehnya.

Berdasarkan hasil wawancara, diperoleh informasi bahwa subjek tersebut tidak kesulitan dalam memahami materi pada mata kuliah kalkulus II dan aljabar linear elementer, hal ini disebabkan karena subjek telah memahami dengan baik konsep dasar dari materi tersebut yang diperolehnya di jenjang pendidikan sebelumnya yaitu SMA. Selain itu subjek juga aktif mencari sumber belajar yang lain di luar kelas perkuliahan.

b) Kategori Sedang

Berikut ini adalah tingkat kemampuan penalaran matematis mahasiswa asal SMA pada kategori kemampuan sedang berdasarkan mata kuliah matematika dan indikator kemampuan penalaran matematis.

Tabel 4.4 Kemampuan Penalaran Matematis Mahasiswa asal SMA Kategori Sedang terhadap Mata Kuliah Matematika

Mata kuliah	Skor Max	Rata-rata Skor	%
Teori Bilangan	32	9,58	29,94%
Kalkulus II	32	10,88	34,00%
Aljabar Linear	16	10,88	68,00%
<b>Total</b>	<b>80</b>	<b>31,67</b>	<b>39,59%</b>

Tabel 4.5 Tingkat Kemampuan Penalaran Matematis Mahasiswa asal SMA Kategori Sedang berdasarkan Indikator Kemampuan Penalaran Matematis

No	Indikator Penalaran	Skor Max	Rata-rata Skor	%
1	Mengajukan dugaan	20	11,83	59,15%
2	Memberikan penjelasan dengan menggunakan model, fakta, sifat-sifat	20	8,67	43,35%
3	Menarik kesimpulan	20	9,04	45,20%
4	Menyusun bukti	20	2,13	10,65%
	<b>Total</b>	<b>80</b>	<b>31,67</b>	<b>39,59%</b>

### Analisis jawaban subjek soal nomor satu pada mata kuliah teori bilangan

Soal No.1: Buktikan bahwa untuk setiap bilangan asli  $n$  berlaku  $\sum_{t=1}^n t^3 = \frac{1}{4}n^2(n+1)^2$ .

Berikut ini adalah penjelasan subjek tentang cara menyelesaikan soal nomor satu:

P : Soal nomor 3 ini kenapa tidak kerja dek?

S07 : Faktor apa itu hari dih? ow buru-buru kak, karena terlambat ka masuk baru selesai semua mi yang lain, jadi tidak ku kerja mi kak.

$$3. \sum_{t=1}^n t^3 = \frac{1}{4} n^2 (n+1)^2$$

Gambar 4.7 Jawaban No.1 S07

Berdasarkan gambar 4.7 di atas, diketahui bahwa subjek tersebut tidak menyelesaikan soal sama sekali, subjek hanya menulis ulang soal yang ada. Dengan demikian subjek tersebut belum mencapai indikator pertama, kedua, ketiga dan keempat yaitu kemampuan mengajukan dugaan, kemampuan memberikan penjelasan dengan menggunakan model, fakta, sifat-sifat, dan kemampuan menarik kesimpulan serta kemampuan menyusun bukti.

### Analisis jawaban subjek soal nomor dua pada mata kuliah teori bilangan

Soal No. 2: Buktikan teorema keterbagian berikut! Jika  $a$ ,  $b$  dan  $c$  bilangan bulat,  $a|b$  dan  $a|c$  maka  $a|(bm + cn)$  untuk setiap  $m$  dan  $n$  bilangan bulat. Dapat ditulis dengan simbol  $a|b \wedge a|c \rightarrow a|(bm + cn), a, b, c, m, n \in \mathbb{Z}$ .

Berikut ini adalah penjelasan subjek tentang cara menyelesaikan soal nomor dua:

P : Kalau soal nomor 4, apakah adik memahami maksud soal?

S07 : Itu kak, sebenarnya pake anu ji itu kak, karena tidak ku tahu i bagaimana cara mendapatkannya, dan yang ku pahami memang pendefinisian awal ji kak, setelah itu kak bingung ma memisalkan supaya na dapat ki itu kak. Jadi ku definisikan semua ji itu kak cuman itu ji masalah selanjut ku kak kalau yang di keterbagian.

$$4. a|b \wedge a|c \rightarrow a|(bm+cn), a, b, c, m, n \in \mathbb{Z}$$

$$\begin{array}{l} \text{L}_1 b m + c n = a.k \\ \text{L}_2 a = c = a.k_1 \\ \text{L}_3 b = a.k_2 \end{array}$$

Gambar 4.8 Jawaban No.2 S07

Berdasarkan jawaban subjek pada gambar 4.7 di atas, terlihat bahwa subjek tersebut sudah dapat memahami masalah pada soal dan mampu mengajukan dugaan yaitu dengan memisalkan nilai  $b = ak1$  dan  $c = ak2$ , namun subjek sepertinya kurang menguasai materi tersebut, sehingga subjek tidak membarikan penjelasan sedikitpun terhadap sifat-sifat yang digunakan, sehingga subjek tidak berhasil mengembangkan jawaban dengan baik sampai pada penarikan kesimpulan. Dengan demikian subjek hanya mampu mencapai indikator pertama, sedangkan indikator kedua, ketiga dan keempat belum dapat dicapai.

### **Analisis jawaban subjek soal nomor tiga pada mata kuliah kalkulus II**

Soal No. 3: Hitunglah  $\int_{-2}^3 (x+3) dx$  dengan menggunakan  $n$  partisi.

Berikut ini adalah penjelasan subjek tentang cara menyelesaikan soal nomor tiga:

P : Kalau yang di nomor 5, ini cara penyelesaian yang diminta bagaimana dek?

S07 : Pake integral riemann sebenarnya itu kak, tapi tidak dipelajari memang itu kak, makanya pake cara langsung ji kak.

$$\begin{aligned}
 \int_{-2}^3 (x+3) dx &= \int_{-2}^3 \frac{1}{2} x^2 + 3x \\
 &= \frac{1}{2} (3)^2 + 3(3) - \frac{1}{2} (-2)^2 + 3(-2) \\
 &= \left(\frac{9}{2} + 9\right) - \left(\frac{4}{2} - 6\right) \\
 &= \frac{27}{2} - (-2-6) \\
 &= \frac{27}{2} + 9 \\
 &= \frac{35}{2}
 \end{aligned}$$

Gambar 4.9 Jawaban No.3 S07

Berdasarkan gambar 4.9 di atas, dapat dilihat bahwa jawaban akhir yang diperoleh subjek tersebut sudah benar, namun langkah penyelesaian yang diminta oleh soal bukan penyelesaian dengan integral secara langsung seperti di atas, melainkan dengan integral reimann.

### Analisis jawaban subjek soal nomor empat pada mata kuliah kalkulus II

Soal No. 4: Sebuah sepeda berada di titik asal pada waktu  $t = 0$  mempunyai kecepatan yang diukur dengan meter per detik,

$$\begin{aligned} v(t) &= \frac{t}{20}, \text{ jika } 0 \leq t \leq 40 \\ &= 2, \text{ jika } 40 < t \leq 60 \\ &= 5 - \frac{t}{20}, \text{ jika, } t > 60 \end{aligned}$$

Sketsakan kurva kecepatannya. Nyatakan posisi benda pada  $t = 140$  sebagai interval tentu dan hitung menggunakan rumus dari geometri bidang.

Berikut ini adalah penjelasan subjek tentang cara menyelesaikan soal nomor empat:

P : Yang nomor ini, kenapa tidak dijawab dek?

S07 : Kalau yang ini kak, ehh bingung ka, bagaimana caranya dikerja.

Gambar 4.10 Jawaban No.4 S07

Berdasarkan gambar 4.10 di atas, diketahui bahwa subjek tersebut tidak menyelesaikan soal sama sekali, subjek hanya menentukan hal-hal yang diketahui di dalam soal. Dengan demikian subjek tersebut belum mencapai indikator pertama, kedua, ketiga dan keempat yaitu kemampuan mengajukan dugaan, kemampuan memberikan penjelasan dengan menggunakan model, fakta, sifat-sifat, dan kemampuan menarik kesimpulan serta kemampuan menyusun bukti.

### Analisis jawaban subjek soal nomor lima pada mata kuliah aljabar linear elementer

Soal No. 5: Tunjukkan proses untuk memperoleh penyelesaian SPL (Sistem Persamaan Linear) di atas jika salah satu penyelesaiannya adalah  $x_3 = 2$  dengan cara eliminasi Gauss-Jordan. SPL berikut ini :

$$\begin{cases} x_1 + x_2 + 2x_3 = 8 \\ -x_1 - 2x_2 + 3x_3 = 1 \\ 3x_1 - 7x_2 + 4x_3 = 10 \end{cases}$$

Berikut ini adalah penjelasan subjek tentang cara menyelesaikan soal nomor lima:

P : Bisa dijelaskan bagaimana cara kerjanya ini dek?

S07 : Pake eliminasi gauss jordan itu kak. Jadi mau diubah semua yang dibawah ini jadi nol, dan yang di atas juga nol, kecuali yang ditengah ini dijadikan satu semua. Caranya itu, untuk langkah pertama  $B_2+B_1$ , Jadi ini angka-angka yang ada di baris kedua ditambah semua dengan angka-angka yang ada di baris pertama, dan hasilnya nanti ditaro di baris kedua. Jadi kayak ini -1 ditambah 1 sama dengan 0. Lanjut -2 ditambah 1 sama dengan -1, terus 3 ditambah 2 sama dengan 5 dan 1 ditambah 8 sama dengan 9. Begitu juga di baris ketiga, itu 3 nya mau diubah jadi nol, sehingga kita pake rumus  $B_3-3B_1$ , jadi ini baris kesatunya harus dikali 3 supaya kalau ditambah ki dengan baris ketiga bisa menghasilkan nol, begitu kak.

9. 
$$\left[ \begin{array}{ccc|c} 1 & 1 & 2 & 8 \\ -1 & -2 & 3 & 1 \\ 3 & -7 & 9 & 10 \end{array} \right] \begin{array}{l} b_2+b_1 \\ b_3-3b_1 \end{array} \Rightarrow \left[ \begin{array}{ccc|c} 1 & 1 & 2 & 8 \\ 0 & -1 & 5 & 9 \\ 0 & -10 & -2 & -14 \end{array} \right] \begin{array}{l} -b_2 \\ b_1-b_2 \\ b_3+10b_2 \end{array}$$

$$\left[ \begin{array}{ccc|c} 1 & 0 & 7 & 17 \\ 0 & 1 & -5 & -9 \\ 0 & 0 & -12 & -109 \end{array} \right] \left( -\frac{1}{12} \right) b_3 \Rightarrow \left[ \begin{array}{ccc|c} 1 & 0 & 7 & 17 \\ 0 & 1 & -5 & -9 \\ 0 & 0 & 1 & 2 \end{array} \right] \begin{array}{l} b_1 \rightarrow b_5 \\ b_2 + b_3 \end{array} \Rightarrow \left[ \begin{array}{ccc|c} 1 & 0 & 0 & 3 \\ 0 & 1 & 0 & 1 \\ 0 & 0 & 1 & 2 \end{array} \right]$$

Jadi  $x=3, y=1$  dan  $z=2$

Gambar 4.11 Jawaban No.5 S07

Berdasarkan gambar 4.11 di atas, diketahui bahwa jawaban yang diperoleh subjek tersebut sudah benar, dan tidak terdapat kesalahan dalam mengoperasikan angka-angka, OBE yang digunakan juga sudah tepat. Hal ini menunjukkan bahwa subjek tersebut sudah mampu mencapai indikator pertama, kedua dan ketiga, sedangkan untuk indikator keempat belum tercapai karena subjek tidak membuktikan jawaban yang diperoleh.

Berdasarkan hasil wawancara, diperoleh informasi bahwa subjek tersebut tidak begitu kesulitan dalam memahami mata kuliah aljabar linear elementer dan kalkulus II karena subjek tersebut telah memahami konsep dasarnya dari asal sekolahnya yaitu SMA. Subjek tersebut juga memiliki cara belajar yang baik yaitu dengan latihan mengerjakan contoh soal, namun subjek tersebut belajar berdasarkan mood, saat moodnya baik atau memiliki keinginan untuk belajar,

maka ia akan belajar, sebaliknya jika moodnya kurang baik maka dia tidak belajar. Selain itu subjek juga aktif dalam mencari sumber belajar di luar kelas, seperti mengikuti bimbingan belajar.

c) Kategori Rendah

Berikut ini adalah tingkat kemampuan penalaran matematis mahasiswa asal SMA pada kategori kemampuan rendah berdasarkan mata kuliah matematika dan indikator kemampuan penalaran matematis.

Tabel 4.6 Kemampuan Penalaran Matematis Mahasiswa asal SMA Kategori Rendah terhadap Mata Kuliah Matematika

Mata Kuliah	Skor Max	Rata-rata Skor	%
Teori Bilangan	32	2,6	8,13%
Kalkulus II	32	3	9,38%
Aljabar Linear	16	3,9	24,38%
<b>Total</b>	<b>80</b>	<b>9,5</b>	<b>11,88%</b>

Tabel 4.7 Tingkat Kemampuan Penalaran Matematis Mahasiswa asal SMA Kategori Sedang berdasarkan Indikator Kemampuan Penalaran Matematis

No	Indikator Penalaran	Skor Max	Rata-rata Skor	%
1	Mengajukan dugaan	20	4,9	24,50%
2	Memberikan penjelasan dengan menggunakan model, fakta, sifat-sifat	20	2,2	11,00%
3	Menarik kesimpulan	20	2	10,00%
4	Menyusun bukti	20	0,4	2,00%
	<b>Total</b>	<b>80</b>	<b>9,5</b>	<b>11,88%</b>

**Analisis jawaban subjek soal nomor satu, dua dan tiga pada mata kuliah teori bilangan**

Soal No.1: Buktikan bahwa untuk setiap bilangan asli  $n$  berlaku  $\sum_{t=1}^n t^3 = \frac{1}{4}n^2(n+1)^2$ .

Soal No. 2: Buktikan teorema keterbagian berikut! Jika  $a$ ,  $b$  dan  $c$  bilangan bulat,  $a|b$  dan  $a|c$  maka  $a|(bm + cn)$  untuk setiap  $m$  dan  $n$  bilangan bulat. Dapat ditulis dengan simbol  $a|b \wedge a|c \rightarrow a|(bm + cn), a, b, c, m, n \in Z$ .

Soal No. 3: Hitunglah  $\int_{-2}^3 (x+3) dx$  dengan menggunakan  $n$  partisi.

Soal No. 4: Sebuah sepeda berada di titik asal pada waktu  $t = 0$  mempunyai kecepatan yang diukur dengan meter per detik,

$$v(t) = \frac{t}{20}, \text{ jika } 0 \leq t \leq 40$$

$$= 2, \text{ jika } 40 < t \leq 60$$

$$= 5 - \frac{t}{20}, \text{ jika } t > 60$$

Sketsakan kurva kecepatannya. Nyatakan posisi benda pada  $t = 140$  sebagai interval tentu dan hitung menggunakan rumus dari geometri bidang.

Berikut ini adalah penjelasan subjek tentang cara menyelesaikan soal nomor satu:

P : Ini yang nomor 3 kenapa tidak dikerjakan de? Dipahami ji maksud soal?

S18 : Baa kak ku pahami ji tapi itu hari tidak ku ingat sekali cara kerjanya karena tidak sudah ka belajar sebelumnya kak, ku lupa sekali bilang mau ki tes hari ini. Tapi ku paham ji waktu na ajar ki dosen iyya kak.

P : Kalau begitu ini materi apa namanya de?

S1 : Induksi matematika kak.

P : Ow iyye, kalau yang nomor 5 kenapa tidak dikerjakan de?

S18 : Itu yang penyelesaiannya pake integral riemann to kak, itu tidak na ajar ki ibu, padahal sudah ji ditanya kenapa tidak na ajar ki, bialng ji begitu mo.

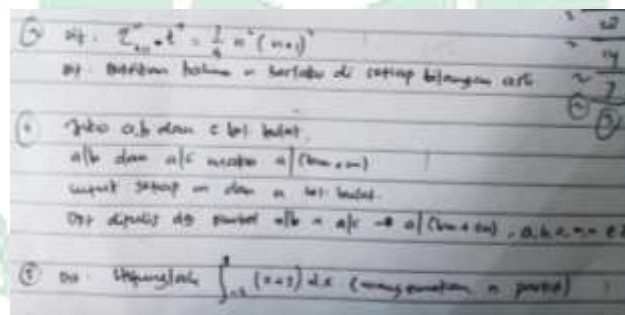

Gambar 4.12 Jawaban No.1,2 dan 3 S18

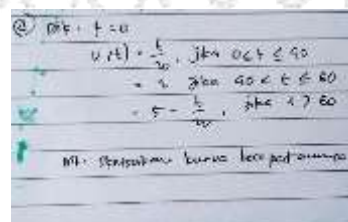

Gambar 4.13 Jawaban No.4 S18

Berdasarkan gambar dan 4.12 dan 4.13 di atas, diketahui bahwa subjek tersebut tidak menyelesaikan soal sama sekali, subjek hanya menentukan hal-hal yang diketahui di dalam soal. Dengan demikian subjek tersebut belum mencapai indikator pertama, kedua, ketiga dan keempat yaitu kemampuan mengajukan dugaan, kemampuan memberikan penjelasan dengan menggunakan model, fakta, sifat-sifat, dan kemampuan menarik kesimpulan serta kemampuan menyusun bukti.

### Analisis jawaban subjek soal nomor lima pada mata kuliah aljabar linear elementer

Soal No. 5: Tunjukkan proses untuk memperoleh penyelesaian SPL (Sistem Persamaan Linear) di atas jika salah satu penyelesaiannya adalah  $x_3 = 2$  dengan cara eliminasi Gauss-Jordan. SPL berikut ini :

$$\begin{cases} x_1 + x_2 + 2x_3 = 8 \\ -x_1 - 2x_2 + 3x_3 = 1 \\ 3x_1 - 7x_2 + 4x_3 = 10 \end{cases}$$

Berikut ini adalah penjelasan subjek tentang cara menyelesaikan soal nomor lima:

P : Perhatikan ki bede jawaban ta di nomor 9 de, menutut ta ini sudah selesai?

S18 : Iyye kak, tapi pasti ada salahnya disitu kak, sering mentong ka kalau kerja yang matriks begini to kak yang dieliminasi gauss jordan, biasa paling anumi itu kalau tiga kali ku ulang baru benar, dan ini satu kali ji ku kerja, langsung ku kerja disini ji kak.

- Stage 1:** Initial augmented matrix:  $\begin{bmatrix} 1 & 1 & 2 & 8 \\ 0 & -3 & 5 & 9 \\ 0 & -10 & -2 & -10 \end{bmatrix}$ . Operations:  $R_2 + R_1$ ,  $R_3 - 10R_1$ .
- Stage 2:** Matrix:  $\begin{bmatrix} 1 & 1 & 2 & 8 \\ 0 & -2 & 7 & 17 \\ 0 & -10 & -2 & -10 \end{bmatrix}$ . Operation:  $-R_2$ .
- Stage 3:** Matrix:  $\begin{bmatrix} 1 & 1 & 2 & 8 \\ 0 & 1 & -7 & -9 \\ 0 & -10 & -2 & -10 \end{bmatrix}$ . Operations:  $R_1 - R_2$ ,  $R_3 + 10R_2$ .
- Stage 4:** Matrix:  $\begin{bmatrix} 1 & 0 & 9 & 17 \\ 0 & 1 & -7 & -9 \\ 0 & 0 & -70 & -100 \end{bmatrix}$ . Operation:  $\frac{1}{70}R_3$ . The value  $-100$  in the bottom-right cell is circled in red.

Gambar 4.14 Jawaban No.5 S18

Berdasarkan gambar 4.14 di atas, diketahui bahwa jawaban yang diperoleh subjek tersebut kurang tepat, hal ini disebabkan karena terdapat kesalahan dalam mengoperasikan angka, yaitu pada matriks keempat baris ketiga kolom ketiga, di bagian itu subjek menulis angka 18 padahal jawaban yang benar seharusnya -52 dari OBE  $B3+10B2$  sama dengan  $-2+10(-5)$ , sehingga jawaban akhir yang diperoleh menjadi kurang tepat. subjek tersebut juga tidak membuktikan jawaban yang diperolehnya sehingga tidak dapat mengetahui bahwa jawaban yang diperoleh salah. Dengan demikian dapat disimpulkan bahwa subjek tersebut hanya dapat mencapai indikator pertama dan kedua dengan baik, yaitu kemampuan mengajukan dugaan dan kemampuan memberikan penjelasan dengan menggunakan model, fakta, sifat-sifat, sedangkan untuk indikator ketiga dan keempat belum dapat dicapai dengan baik yaitu kemampuan menarik kesimpulan dan menyusun bukti.

Berdasarkan hasil wawancara, diperoleh informasi bahwa subjek tersebut telah memperoleh materi dasar integral dan matriks di sekolah asalnya yaitu di SMA, namun pada kenyataannya subjek tidak menyelesaikan soal dengan baik, hal ini disebabkan karena subjek tidak belajar sebelum tes dilaksanakan, selain itu subjek juga kurang menyenangi model pembelajaran diskusi yang diterapkan di kelasnya saat ini. Subjek tersebut juga memiliki gaya belajar *audio visual* sehingga subjek jarang mencari sumber belajar dari buku paket.

## 2) Kemampuan Pemecahan Masalah Matematis

Tingkat kemampuan pemecahan masalah matematis dari 40 mahasiswa asal SMA dapat dilihat pada tabel 4.16 berikut:

Tabel 4.8 Persentase Tingkat Kemampuan Pemecahan Masalah Matematis Mahasiswa asal SMA

Kategori Pemecahan	F	%
Tinggi	9	22,50%

Sedang	23	57,00%
Rendah	8	20,00%
<b>Total</b>	<b>40</b>	<b>33,17%</b>

Pengkategorian tingkat kemampuan pemecahan masalah matematis pada tabel 4.16 di atas ditentukan berdasarkan perolehan skor tertinggi hingga skor terendah, yang selanjutnya akan ditabulasi secara spesifik berdasarkan perolehan perindikator dan mata kuliah pada masing-masing kategori tinggi, sedang dan rendah berikut:

a) Kategori Tinggi

Berikut ini adalah tingkat kemampuan pemecahan masalah matematis mahasiswa asal SMA pada kategori kemampuan tinggi berdasarkan mata kuliah matematika dan indikator kemampuan pemecahan masalah matematis.

Tabel 4.9 Kemampuan Pemecahan Masalah Matematis Mahasiswa asal SMA Kategori Tinggi terhadap Mata Kuliah Matematika

Mata Kuliah	Skor Max	Rata-rata Skor	%
Teori Bilangan	24	17,22	71,75%
Kalkulus II	28	13,56	48,43%
Aljabar Linear	12	12	100%
<b>Total</b>	<b>64</b>	<b>42,78</b>	<b>73,39%</b>

Tabel 4.10 Tingkat Kemampuan Pemecahan Masalah Matematis Mahasiswa asal SMA Kategori Tinggi berdasarkan Indikator Kemampuan Pemecahan Masalah Matematis

No	Indikator Pemecahan Masalah	Skor Max	Rata-rata Skor	%
1	Memahami masalah	20	18,67	93,35%
2	Memilih pendekatan	20	14,33	71,65%
3	Mengembangkan strategi pemecahan	20	9,11	45,55%
4	Menyelesaikan masalah yang tidak rutin	4	0,67	16,75%
	<b>Total</b>	<b>64</b>	<b>42,78</b>	<b>66,84%</b>

Berdasarkan jawaban subjek pada gambar 4.15 di atas, dapat diketahui bahwa subjek tersebut sudah mampu mencapai indikator pertama yaitu kemampuan memahami masalah, hal ini dapat dilihat dari langkah yang ditempuh subjek yaitu mencari nilai  $x$  dan nilai  $y$  sesuai dengan apa yang diminta oleh soal. Subjek juga sudah mampu mencapai indikator kedua yaitu kemampuan memilih pendekatan, hal ini dapat dilihat dari metode pemecahan yang dipilih oleh subjek yaitu dengan *algoritma euclides*. Selanjutnya untuk indikator ketiga yaitu kemampuan mengembangkan strategi pemecahan masalah juga sudah mampu dicapai, di mana langkah pemecahan masalah sudah mampu dikembangkan dengan tepat sesuai dengan metode yang dipilih yaitu *algoritma euclides*, dalam penyelesaian masalah di atas, tidak ditemukan kesalahan dalam mengoperasikan angka-angka sehingga jawaban akhir yang diperoleh bernilai benar. Dengan demikian subjek tersebut sudah mampu mencapai ketiga indikator pemecahan masalah yang terdapat di dalam soal.

#### **Analisis jawaban subjek soal nomor dua pada mata kuliah teori bilangan**

Soal No. 2: Carilah faktor-faktor prima dari nilai  $a = 112$  dan  $b = 212$

Berikut ini adalah penjelasan subjek tentang cara menyelesaikan soal nomor dua:

P : Bagaimana cara adik menyelesaikan soal ini?

S30 : Tidak ku tahu i sebenarnya itu kak, pake pohon faktor ji ku cari.

Gambar 4.16 Jawaban No.2 S30

Berdasarkan gambar 4.16 di atas, diketahui bahwa subjek tersebut sudah dapat memahami masalah dengan baik, namun subjek belum dapat mengembangkan strategi pemecahan masalah dengan baik, hal ini disebabkan karena subjek tidak menyelesaikan jawaban samapai akhir sesuai dengan materi bilangan prima pada mata kuliah teori bilangan. Jadi dapat disimpulkan bahwa subjek tersebut hanya dapat mencapai indikator pertama dengan baik, sedangkan indikator kedua dan ketiga belum tercapai dengan baik.

### Analisis jawaban subjek soal nomor empat pada mata kuliah kalkulus II

Soal No. 4: Tentukanlah nilai  $k$ , jika diketahui  $\int_1^2 \frac{1}{\sqrt{x+1}} dx = a$  maka  $\int_1^2 \frac{4\sqrt{x+k}}{\sqrt{x+1}} dx = 4 - 3a$ .

Berikut ini adalah penjelasan subjek tentang cara menyelesaikan soal nomor empat:

P : Bisa adik jelaskan, bagaimana cara adik menyelesaikan soal ini?

S30 : Tunggu dulu kak, ku lihat i, hmm ... kayaknya di sini toh kak, ku cari dulu berapa  $a$  nya, kan ini diketahui mi integralnya ini sama dengan  $a$  makanya kucari nilainya integral ini, baru itu mi  $a$ , baru ku kasi masuk mi di sini. Begitu, tapi sessa juga sih kak.

$$\frac{4\sqrt{x} + k}{\sqrt{x} + 1} = 4 - 3a$$

$$\left[ (4\sqrt{x} + k) \left( \frac{1}{2} \sqrt{x} + 1 \right) - \frac{4}{2} \sqrt{x} - 2a \right] = 4 - 3a$$

$$\left[ (4\sqrt{x} + k) \left( \frac{1}{2} \sqrt{x} + 1 \right) - \frac{4}{2} \sqrt{x} - 2a \right] - \left[ (4\sqrt{x} + k) \left( \frac{1}{2} \sqrt{x} + 1 \right) - \frac{4}{2} \sqrt{x} - 2a \right] = 4 - 3a$$

$$\left[ (4\sqrt{x} + k) \left( \frac{1}{2} \sqrt{x} + 1 \right) - \frac{4}{2} \sqrt{x} - 2a \right] - \left[ (4\sqrt{x} + k) \left( \frac{1}{2} \sqrt{x} + 1 \right) - \frac{4}{2} \sqrt{x} - 2a \right] = 4 - 3a$$

$$\left[ \frac{4}{2} \sqrt{x} - 2a - \frac{4}{2} \sqrt{x} - 2a \right] - \left[ \frac{4}{2} \sqrt{x} - 2a \right] =$$

Gambar 4.17 Jawaban No.4 S30

Berdasarkan gambar 4.17 di atas, terlihat bahwa jawaban subjek tersebut sangat panjang dan pada akhirnya subjek tidak berhasil menyelesaikan soal tersebut. Hal ini disebabkan karena pendekatan yang dipilih kurang tepat, di mana subjek berusaha menyelesaikan integral dari salah satu persamaan tersebut, yang kemudian akan di substitusikan ke persamaan yang lain. Subjek sudah mengembangkan strategi pemecahan dengan baik, namun karena pendekatan yang dipilih dari awal kurang tepat, sehingga pengembangan strategi pemecahan juga menjadi kurang tepat, dengan demikian dapat disimpulkan bahwa subjek tersebut belum mampu menyelesaikan masalah yang tidak rutin dengan tepat.

#### **Analisis jawaban subjek soal nomor lima pada mata kuliah aljabar linear elementer**

Soal No. 5: Tentukan pemecahan Sistem Persamaan linier berikut,

$$\begin{cases} x + y + 2z = 9 \\ 2x + 4y - 3z = 1 \\ 3x + 6y - 5z = 0 \end{cases}$$

Dengan cara eliminasi gauss.

Berikut ini adalah penjelasan subjek tentang cara menyelesaikan soal nomor lima:

P : Bisa adik jelaskan, bagaimana cara adik menyelesaikan soal ini?

S30 : Kalau yang itu kak pake metode gaus yang dieliminasi, bentuknya itu segitiga atas. Jadi itu yang dibaris kedua dan baris ketiga kolom pertama mau diubah menjadi nol, caranya itu, kan di baris pertama nilainya satu,

jadi itu yang baris pertama dikali dua baru dikurangi dengan baris kedua, jadi rumusnya itu  $B_2 - 2B_1$ , begitu juga caranya di baris ketiga, baris ketiga dikurang baris kesatu tapi ini yang baris kesatu dikali tiga ki supaya bisa dapat nol nanti, jadi rumusnya itu  $B_3 - 3B_1$ . Ow iyye kak, ini rumus berlaku juga untuk semua angka yang ada di baris kedua dan baris ketiga, itu mi makanya diperoleh nilai untuk baris kedua  $[0 \ 2 \ -7 \ -17]$  dan baris ketiga  $[0 \ 3 \ -11 \ -27]$ . Terus baris ketiga kolom kedua lagi yang mau dijadikan nol, dan baris kedua kolom kedua dijadikan satu, pake cara yang seperti tadi juga kak, maksudnya disesuaikan mami rumusnya supaya bisa ki dapat nilai yang dimaksud kak, terus kalau sudah itu baris ketig kolom ketiga lagi yang kita ubah menjadi satu. Nah kalau selesai mi sampai disutu sisa dicari mi nilai  $x$ ,  $y$  dan  $z$  nya dengan cara disubtitusi nilai yang diketahui kepersamaan.

$$\begin{cases} x + 4y - 3z = 9 \\ 3x + 6y - 5z = 0 \end{cases}$$

$$\left[ \begin{array}{ccc|c} 1 & 4 & -3 & 9 \\ 3 & 6 & -5 & 0 \end{array} \right] \begin{array}{l} \\ b_2 - 3b_1 \\ b_3 - 3b_1 \end{array}$$

$$\left[ \begin{array}{ccc|c} 1 & 4 & -3 & 9 \\ 0 & 2 & -4 & -17 \\ 0 & 3 & -11 & -27 \end{array} \right] \begin{array}{l} \\ b_2 (\frac{1}{2}) \\ -27 \end{array}$$

$$\left[ \begin{array}{ccc|c} 1 & 1 & 2 & 9 \\ 0 & 1 & -2 & -\frac{17}{2} \\ 0 & 0 & -\frac{1}{2} & -\frac{3}{2} \end{array} \right] \begin{array}{l} \\ \\ b_3 - 3b_2 \end{array}$$

$$\begin{aligned} x + y + 2z &= 9 & \dots (1) \\ y - 2z &= -\frac{17}{2} & \dots (2) \\ -\frac{1}{2}z &= -\frac{3}{2} & \dots (3) \end{aligned}$$

$$z = 3$$

$$y - 2(3) = -\frac{17}{2}$$

$$y - 6 = -\frac{17}{2}$$

$$y = -\frac{17}{2} + 6$$

$$x + y + 2z = 9$$

$$x + 2 + 2(3) = 9$$

$$x = 9 - 2 - 6$$

$$x = 1$$

$$HP = \{ x=1, y=2, z=3 \}$$

Gambar 4.18 Jawaban No.5 S30

Berdasarkan gambar 4.18 di atas, diketahui bahwa jawaban yang diperoleh subjek tersebut sudah benar, dan tidak terdapat kesalahan dalam mengoperasikan angka-angka, OBE yang digunakan juga sudah tepat. Hal ini menunjukkan bahwa subjek tersebut sudah mampu mencapai indikator pertama, kedua dan ketiga, yaitu

kemampuan memahami masalah, memilih pendekatan dan mengembangkan strategi pemecahan masalah.

Berdasarkan hasil wawancara, diperoleh informasi bahwa subjek tersebut menyukai mata kuliah kalkulus II dengan alasan bahwa mata kuliah tersebut mudah karena telah diperoleh di asal sekolahnya sebelumnya, begitu pula dengan mata kuliah aljabar linear elementer. Subjek tersebut juga pantang menyerah dalam memahami suatu permasalahan matematika, hal ini dapat dilihat dari usahanya dalam menyelesaikan soal nomor tujuh, selain itu subjek juga tetap menaruh perhatian yang tinggi terhadap mata kuliah teori bilangan meskipun menurutnya sulit, subjek selalu memperhatikan pelajaran dengan baik saat proses pembelajaran berlangsung. Selain itu subjek juga aktif dalam mencari sumber belajar di luar kelas, seperti buku paket dan mengikuti bimbel.

b) Kategori Sedang

Berikut ini adalah tingkat kemampuan pemecahan masalah matematis mahasiswa asal SMA pada kategori kemampuan sedang berdasarkan mata kuliah matematika dan indikator kemampuan pemecahan masalah matematis.

Tabel 4.11 Kemampuan Pemecahan Masalah Matematis Mahasiswa asal SMA Kategori Sedang terhadap Mata Kuliah Matematika

Mata Kuliah	Skor Max	Rata-rata Skor	%
Teori Bilangan	24	11,69	48,71%
Kalkulus II	28	7,52	26,86%
Aljabar Linear	12	11,48	95,67%
<b>Total</b>	<b>64</b>	<b>30,69</b>	<b>47,95%</b>

Tabel 4.12 Tingkat Kemampuan Pemecahan Masalah Matematis Mahasiswa asal SMA Kategori Sedang berdasarkan Indikator Kemampuan Pemecahan Masalah Matematis

No	Indikator Pemecahan Masalah	Skor Max	Rata-rata Skor	%
----	-----------------------------	----------	----------------	---

1	Memahami masalah	20	15,83	79,15%
2	Memilih pendekatan	20	9,91	49,55%
3	Mengembangkan strategi pemecahan	20	4,74	23,70%
4	Menyelesaikan masalah yang tidak rutin	4	0,26	6,50%
	<b>Total</b>	<b>64</b>	<b>30,69</b>	<b>47,95%</b>

### Analisis jawaban subjek soal nomor satu pada mata kuliah teori bilangan

Soal No. 1: Carilah nilai  $x$  dan  $y$  dari  $243x + 198y = 9$

Berikut ini adalah penjelasan subjek tentang cara menyelesaikan soal nomor satu:

P : Kalau ini bisa dijelaskan cara kerjanya dek?

S47 : Kalo itu toh kak, kayak menurut yang dianu kak, ada pernah ku pelajari sih di teobil (teori bilangan) tapi ku lupa-lupa mi bagaimana caranya. intinya toh kan di situ  $243x + 198y = 9$ . Nah kan ee, nilai  $x$  dan  $y$ , tapi tidak ku dapat itu hasil akhirnya tidak sampe ke hasil akhir ka maknya berhenti di situ ka. Jadi toh kenapa ambil ka di situ  $243 = 198 + 45$  karena kan, di sini yang pertama ambil ki nilainya 243 dulu karena kan dia yang paling tinggi di situ dan kemudian juga mau ka cari nilainya  $x$  toh, jadi kenapa ambil ka bisa 198 karena kan di situ dia punya i nilai  $y$ , 198y makanya 198, ditambah 45 karena hasilnya 243, begitu sampe ke bawah kak, nah kenapa bisa 198 lagi itu sama dengan 4 dikali 45 ditambah 18, kan di atasnya lagi itu sebelumnya dia ada 45 jadi makanya pake ka 45 karena kan hasil yang paling mendekati dari 198 hasilnya 4 dikali 45 ditambah 18 karena kalau misalnya dikali 5 ini 45, dia lebih i dari 198, jadi itu cari ki hasil yang mendekati 198, jadi makanya saya tambah 18 lagi, begitu sampe ke bawah kak tapi tidak sampe hasil akhir ka ini ke bawah kak, baru toh tidak terlalu anu juga karena kulupa-lupa mi juga, tapi kurang lebih begitu sih kak. Tapi ada itu yang mudah caranya kak, Cuma tidak ku ingat itu waktu, jadi pake cara itu ka karena itu ji yang terlintas diingatkanku hehe ... baru tidak ku dapat ji juga hasilnya.

2. nilai  $x$  dan  $y$  dari

$$243x + 198y = 9$$

$$243 = 198 + 45$$

$$198 = 4 \cdot 45 + 18$$

$$180 = 9 \cdot 18 + 18$$

$$162 = 8 \cdot 18 + 18$$

$$144 = 8 \cdot 18 + 0$$

Gambar 4.19 Jawaban No.1 S47

Berdasarkan jawaban subjek pada gambar 4.19 di atas, dapat diketahui bahwa subjek tersebut sudah mampu mencapai indikator pertama yaitu kemampuan memahami masalah, hal ini dapat dilihat dari langkah yang ditempuh subjek yaitu mencari nilai  $x$  dan nilai  $y$  sesuai dengan apa yang diminta oleh soal. Subjek juga sudah mampu mencapai indikator kedua yaitu kemampuan memilih pendekatan, yaitu dengan *algoritma euclides*, namun untuk indikator ketiga yaitu kemampuan mengembangkan strategi pemecahan masalah belum mampu dicapai dengan baik, hal ini disebabkan karena subjek tidak berhasil menyelesaikan jawaban sampai akhir.

#### **Analisis jawaban subjek soal nomor dua pada mata kuliah teori bilangan**

Soal No. 2: Carilah faktor-faktor prima dari nilai  $a = 112$  dan  $b = 212$

Berikut ini adalah penjelasan subjek tentang cara menyelesaikan soal nomor dua:

P : Hehe ... jadi bagaimana cara ta kerja itu dek?

S47 : Maksudnya itu kak kan  $112:2= 56$  dan  $212:2= 106$ . Begitu terus sampe ke bawah, terus kenapa itu tetap 53, karena tidak bisa mi dibagi 2 itu 53. Eh itu 212 faktorisasinya  $2^3$  dikali 53. Haha kalo tidak salah.

2	112	212
	56	106
2	28	53
2	14	53
2	7	53

Gambar 4.20 Jawaban No.2 S47

Berdasarkan gambar 4.20 di atas, diketahui bahwa subjek tersebut sudah dapat memahami masalah dengan baik, namun subjek belum dapat mengembangkan strategi pemecahan masalah dengan baik, hal ini disebabkan karena subjek tidak menyelesaikan jawaban samapai akhir sesuai dengan materi

bilangan prima pada mata kuliah teori bilangan. Jadi dapat disimpulkan bahwa subjek tersebut hanya dapat mencapai indikator pertama dengan baik, sedangkan indikator kedua dan ketiga belum tercapai dengan baik.

### Analisis jawaban subjek soal nomor tiga pada mata kuliah kalkulus II

Soal No. 3: Misalkan diketahui suatu fungsi  $f(x) = x$  pada interval  $[0,3]$ , tentukan jumlah Riemann tengah dengan menggunakan 6 partisi (subinterval) sama panjang dan titik wakilnya. Tunjukkan sketsa grafiknya.

Berikut ini adalah penjelasan subjek tentang cara menyelesaikan soal nomor tiga:

P : Kalau yang ini bagaimana cara kerjanya dek?

S47 : Pake integral riemann itu kak, tapi anunya teman ku sebagian ku lihat itu kak, tapi salah-sala itu, tidak sesuai jumlahnya.

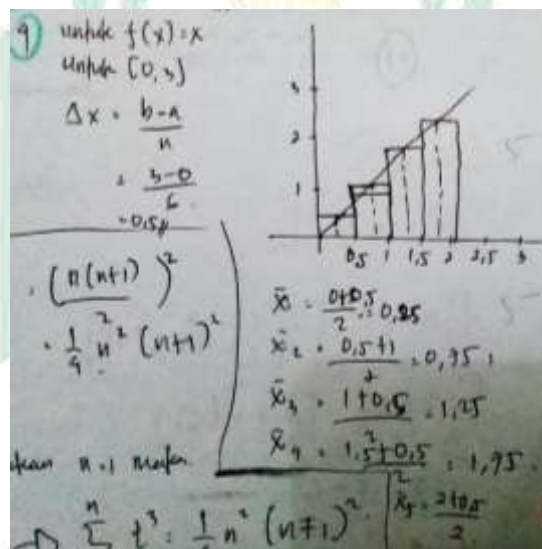

Gambar 4.21 Jawaban No.3 S47

Berdasarkan gambar 4.21 di atas, diketahui bahwa subjek tersebut sudah mampu mencapai indikator pertama yaitu kemampuan memahami masalah, hal ini dapat dilihat dari kemampuan subjek mengaplikasikan hal-hal yang diketahui di dalam soal yaitu batas interval, fungsi, jumlah partisi dan jenis integral riemann yang diminta yaitu riemann tengah, sehingga subjek mampu menggambar sketsa grafiknya dengan tepat, untuk indikator kedua yaitu kemampuan memilih

pendekatan dan metode dengan tepat juga sudah mampu dicapai yaitu dengan integral batas jumlah riemann tengah, untuk indikator ketiga yaitu kemampuan mengembangkan strategi pemecahan masalah, belum sepenuhnya dicapai hal ini disebabkan karena subjek mencukupkan jawaban hanya sampai pada pencarian nilai tengah saja, padahal seharusnya subjek menjumlahkan semua nilai tengah tersebut lalu dikalikan dengan delta  $x$  atau dalam simbol matematika ditulis  $\sum_{i=1}^6 f(x_i)\Delta x_i$ . Hal ini menyebabkan subjek belum memperoleh jawaban akhir yang diminta oleh soal.

### **Analisis jawaban subjek soal nomor lima pada mata kuliah aljabar linear elementer**

Soal No. 5: Tentukan pemecahan Sistem Persamaan linier berikut,

$$\begin{cases} x + y + 2z = 9 \\ 2x + 4y - 3z = 1 \\ 3x + 6y - 5z = 0 \end{cases}$$

Dengan cara eliminasi gauss.

Berikut ini adalah penjelasan subjek tentang cara menyelesaikan soal nomor lima:

P : Kalau ini dek, bisa dijelaskan sedikit cara kerjanya?

S47 : Pake metode gauss jordan kalau tidak salah. Kan harus [1 1 1] kan kak, jadi kalo itu terserah kita yang mana duluan mau dikasi 1. Kan saya pilih ka yang awal, jadi itu B21(-2) maksudnya baris pertama dikali -2 ditambah baris kedua, jadi 1 dikali -2 samadengan -2, terus ditambah 2 hasilnya kan 0, jadi disini baris kedua yang berubah nilainya karena disana sebelumnya ada keterangan B21(-2) jadi karena 2 yang duluan ditulis berarti baris kedua yang nilainya berubah jadi 0. Begitu seterusnya kak. Kemudian kita substitusikan untuk mencari nilai  $x$ ,  $y$  dan  $z$ .

Tabel 2.13 Kemampuan Pemecahan Masalah Matematis Mahasiswa asal SMA Kategori Rendah terhadap Mata Kuliah Matematika

Mata Kuliah	Skor Max	Rata-rata Skor	%
Teori Bilangan	24	10,38	43,25%
Kalkulus II	28	3	10,71%
Aljabar Linear	12	4,63	38,58%
<b>Total</b>	<b>64</b>	<b>18</b>	<b>28,13%</b>

Tabel 4.14 Tingkat Kemampuan Pemecahan Masalah Matematis Mahasiswa asal SMA Kategori Rendah berdasarkan Indikator Kemampuan Pemecahan Masalah Matematis

No	Indikator Pemecahan Masalah	Skor Max	Rata-rata Skor	%
1	Memahami masalah	20	8,38	41,90%
2	Memilih pendekatan	20	5,5	27,50%
3	Mengembangkan strategi pemecahan	20	4,13	20,65%
4	Menyelesaikan masalah yang tidak rutin	4	0	0,00%
	<b>Total</b>	<b>64</b>	<b>18,01</b>	<b>28,14%</b>

### Analisis jawaban subjek soal nomor satu dan dua pada mata kuliah teori bilangan

Soal No. 1: Carilah nilai  $x$  dan  $y$  dari  $243x + 198y = 9$

Soal No. 2: Carilah faktor-faktor prima dari nilai  $a = 112$  dan  $b = 212$

Berikut ini adalah penjelasan subjek tentang cara menyelesaikan soal nomor satu dan dua:

P : Ini kenapa tidak dikerjakan dek?

S32 : Tidak belajar ka dulu kak, baru tidak boleh buka buku, kulupa-lupa i materinya, jadi tidak ku kerja.

a. Carilah  $x$  dan  $y$  dari  $243x + 198y = 9$   
 $243x + 198y = 9$   
 $27x + 12y = 1$

b.  $(112, 212) =$

Gambar 4. 23 Jawaban No. 1 dan 2 S32

Berdasarkan gambar 4.23 di atas, diketahui bahwa subjek tersebut tidak menyelesaikan soal sama sekali, subjek juga tidak menentukan hal-hal yang diketahui di dalam soal dengan baik, dengan demikian subjek tersebut belum mencapai indikator kedua dan ketiga yaitu kemampuan memilih pendekatan dan metode pemecahan masalah, dan kemampuan mengembangkan strategi pemecahan masalah.

### **Analisis jawaban subjek soal nomor tiga dan empat pada mata kuliah kalkulus II**

Soal No. 3: Misalkan diketahui suatu fungsi  $f(x) = x$  pada interval  $[0,3]$ , tentukan jumlah Riemann tengah dengan menggunakan 6 partisi (subinterval) sama panjang dan titik wakilnya. Tunjukkan sketsa grafiknya.

Soal No. 4: Tentukanlah nilai  $k$ , jika diketahui  $\int_1^2 \frac{1}{\sqrt{x+1}} dx = a$  maka  $\int_1^2 \frac{4\sqrt{x+k}}{\sqrt{x+1}} dx = 4 - 3a$ .

Berikut ini adalah penjelasan subjek tentang cara menyelesaikan soal nomor satu:

P : Nomor 3 dan 4 kenapa tidak diselesaikan dek?

S32 : Nomor 3 tidak dipelajari kak. Nomor 4 tidak mengerti ka kak. Karena barusan pi semua kudapat soal begitu kak. Intinya yang ku kerja itu kak, yang ter-save sekali mi di memori ku, yang setengah-setengah tidak ku kerja apalagi yang tidak ku tahu memang, baru tidak ada sama sekali ku pelajari ulang pas tes ta itu dulu kak, jadi banyak yang lupa-lupa igant ka materinya.

6.  $f(x) = x$  .  $[0, 3]$   
 6 partisi  
 $\int_1^2 \frac{1}{\sqrt{x+1}} dx = a$  , maka  $\int_1^2 \frac{4\sqrt{x+k}}{\sqrt{x+1}} dx = 4 - 3a$   
 $\Rightarrow$

Gambar 4. 24 Jawaban No. 3 dan 4 S32

Berdasarkan gambar 4.24 di atas, diketahui bahwa subjek tersebut tidak menyelesaikan soal sama sekali, subjek hanya menentukan hal-hal yang diketahui di dalam soal, dengan demikian subjek tersebut belum mencapai indikator kedua dan ketiga yaitu kemampuan memilih pendekatan dan metode pemecahan masalah, dan kemampuan mengembangkan strategi pemecahan masalah.

### **Analisis jawaban subjek soal nomor lima pada mata kuliah aljabar linear elementer**

Soal No. 5: Tentukan pemecahan Sistem Persamaan linier berikut,

$$\begin{cases} x + y + 2z = 9 \\ 2x + 4y - 3z = 1 \\ 3x + 6y - 5z = 0 \end{cases}$$

Dengan cara eliminasi gauss.

Berikut ini adalah penjelasan subjek tentang cara menyelesaikan soal nomor lima:

P : Kalau yang ini bisa dijelaskan cara kerjanya dek?

S32 : Yang bentuk persamaan dijadikan bentuk matriks diperbesar, jadi setiap koefisien dari setiap variabel sama konstanta yang dibentuk jadi matriks dan diletakkan sesuai urutannya.

P : Ow iye dek, bisa dijelaskan apa maksudnya  $\frac{1}{2}B2$ ?

S32 : Karena yang diminta eliminasi gauss, jadi matriksnya diubah menjadi matriks segitiga atas dengan cara OBE (operasi bilangan elementer). karena di baris kedua ada angka 2 pada diagonal utama yang mau dijadikan 1 supaya terbentuk matriks segitiga atas, jadi dikali  $\frac{1}{2}$  atau cara OBE.

UNIVERSITAS ISLAM NEGERI  
ALAUDDIN  
MAKASSAR

diketahuinya, subjek tersebut juga tidak mengulang pelajaran sebelum mengikuti tes.

**b. Deskripsi Kemampuan Penalaran dan Kemampuan Pemecahan Masalah Matematis Mahasiswa Asal SMK**

**1) Kemampuan Penalaran Matematis**

Tingkat kemampuan penalaran matematis dari 8 mahasiswa asal SMK dapat dilihat pada tabel 4.15 berikut:

Tabel 4.15 Persentase Tingkat Kemampuan Penalaran Matematis Mahasiswa asal SMK

<b>Kategori Palaran</b>	<b>F</b>	<b>%</b>
Tinggi	1	12,50%
Sedang	5	62,50%
Rendah	2	25,00%
<b>Total</b>	<b>8</b>	<b>33,33%</b>

Pengkategorian tingkat kemampuan penalaran matematis pada tabel 4.25 di atas ditentukan berdasarkan perolehan skor tertinggi hingga skor terendah, yang selanjutnya akan ditabulasi secara spesifik berdasarkan perolehan perindikator dan mata kuliah pada masing-masing kategori tinggi, sedang dan rendah berikut:

a) Kategori Tinggi

Berikut ini adalah tingkat kemampuan penalaran matematis mahasiswa asal SMK pada kategori kemampuan tinggi berdasarkan mata kuliah matematika dan indikator kemampuan penalaran matematis.

Tabel 4.16 Kemampuan Penalaran Matematis Mahasiswa asal SMK Kategori Tinggi terhadap Mata Kuliah Matematika

<b>Mata Kuliah</b>	<b>Skor Max</b>	<b>Rata-rata Skor</b>	<b>%</b>
Teori Bilangan	32	11	34,38%

Kalkulus II	32	21	65,63%
Aljabar Linear	16	11	68,75%
<b>Total</b>	<b>80</b>	<b>43</b>	<b>53,75%</b>

Tabel 4.17 Tingkat Kemampuan Penalaran Matematis Mahasiswa asal SMK Kategori Tinggi berdasarkan Indikator Kemampuan Penalaran Matematis

No	Indikator Penalaran	Skor Max	Rata-rata Skor	%
1	Mengajukan dugaan	20	14	70,00%
2	Memberikan penjelasan dengan menggunakan model, fakta, sifat-sifat	20	13	65,00%
3	Menarik kesimpulan	20	11	55,00%
4	Menyusun bukti	20	5	25,00%
	<b>Total</b>	<b>80</b>	<b>43</b>	<b>53,75%</b>

#### Analisis jawaban subjek soal nomor satu pada mata kuliah teori bilangan

Soal No. 1: Buktikan bahwa untuk setiap bilangan asli  $n$  berlaku  $\sum_{t=1}^n t^3 = \frac{1}{4}n^2(n+1)^2$ .

Berikut ini adalah penjelasan subjek tentang cara menyelesaikan soal nomor satu:

P : Bisa dijelaskan bagaimana cara kerja nomor satu dek?

S78 : Yang anu ini toh kak, teobil (tori bilangan) kak atau kalkulus, materi sigma.

P : Kalau itu materinya induksi matematika, apa yang kita ingat dari materi induksi dek?

S78 : ...

P : Itu yang dimisalkan  $n = 1$ ,  $n = k$ , terus?

S78 : Terus ...

P : Terus dimisalkan lagi  $n = k + 1$ .

1.  $\sum_{t=1}^n t^3 = \frac{1}{4}n^2(n+1)^2$

ditanya notasi sigma maka:

$$\sum_{t=1}^n t^3 = n \cdot \left(\frac{n+1}{2}\right)^2$$

$$= \frac{1}{4}n^2(n+1)^2$$

Jadi, terbukti w/ penjumlahan  
- jika dibuktikan dgn induksi n=1 maka

$$\sum_{t=1}^n t^3 = \frac{1}{4}n^2(n+1)^2$$

Gambar 4. 26 Jawaban No. 1 S78

Berdasarkan jawaban subjek pada gambar 4.26 di atas, diketahui bahwa subjek tersebut belum mampu mencapai indikator pertama dengan tepat, yaitu kemampuan mengajukan dugaan, di mana subjek hanya mensubstitusi  $n = 1$  dan mengakhirkan jawaban sampai di situ saja. Jika dilihat dari penjelasan pada lembar jawaban tersebut, terlihat bahwa subjek menyelesaikan soal dengan menggunakan notasi sigma, bukan dengan induksi matematika, sehingga subjek tidak mengasumsikan  $n = k$  dan  $n = k + 1$  juga bernilai benar, untuk itu indikator kedua, tiga dan empat secara otomatis belum dicapai. Berdasarkan petikan wawancara sebelumnya, terlihat bahwa subjek tersebut sama sekali tidak mengetahui langkah penyelesaian untuk materi induksi matematika.

#### **Analisis jawaban subjek soal nomor dua pada mata kuliah teori bilangan**

Soal No. 2: Buktikan teorema keterbagian berikut! Jika  $a$ ,  $b$  dan  $c$  bilangan bulat,  $a|b$  dan  $a|c$  maka  $a|(bm + cn)$  untuk setiap  $m$  dan  $n$  bilangan bulat. Dapat ditulis dengan simbol  $a|b \wedge a|c \rightarrow a|(bm + cn), a, b, c, m, n \in Z$ .

Berikut ini adalah penjelasan subjek tentang cara menyelesaikan soal nomor dua:

P : Ok lanjut ke soal selanjutnya dek, bagaimana cara kerjanya?

S78 : Siapa ini ku temani kerja? Ow sama ka amel, kiki juga hehe ... ow ku tahu mi kak, dapat dari *google* ka juga ini sebagian kak, karena itu hari mepet ma pulang kak.

2. Apabila  $a|b$  dan  $a|c$  maka  $a|(b+c)$ ,  $a|(b-c)$  dan  $a|bc$   
misal  
2|4 dan 2|6  
 $a|(b+c) = 2|(4+6) = 2|10$   
 $a|(b-c) = 2|(4-6) = 2|-2$   
 $a|bc = 2|4 \cdot 6 = 2|24$

maka menurut teorema tersebut  $a|(b+c)$ ,  $a|b-c$ ,  $a|1$ , dan  $a|-1$  maka  
 $2|(1+1 \cdot 6) = 2|7 \Rightarrow \text{terbukti}$   
 $2 \cdot 7 = 14$

Gambar 4. 27 Jawaban No. 2 S78

Berdasarkan gambar 4.27 di atas, diketahui bahwa subjek belum mampu mencapai indikator pertama, yaitu kemampuan mengajukan dugaan dengan tepat, dimana langkah awal yang dipilih kurang tepat, subjek hanya langsung

memisalkan  $a$ ,  $b$ , dan  $c$  dengan angka-angka, padahal dalam membuktikan teorema haruslah dengan menggunakan fakta atau sifat-sifat. Sehingga indikator kedua, ketiga dan keempat, juga belum mampu dicapai dengan tepat.

### Analisis jawaban subjek soal nomor tiga pada mata kuliah kalkulus II

Soal No. 3: Hitunglah  $\int_{-2}^3 (x + 3) dx$  dengan menggunakan  $n$  partisi.

Berikut ini adalah penjelasan subjek tentang cara menyelesaikan soal nomor tiga:

P : Dek bisa dijelaskan cara kerjanya ini?

S78 : Duhh ... tidak ku tahu i kak, ka dari teman ku ji sebagian.

$$\begin{aligned}
 &= \left[ \frac{1}{2} x^2 + 3x \right]_{-2}^3 \\
 &= \left( \frac{1}{2} (3)^2 + 3(3) \right) - \left( \frac{1}{2} (-2)^2 + 3(-2) \right) \\
 &= \left( \frac{1}{2} (9) + 9 \right) - (2 + (-6)) \\
 &= \frac{9}{2} + 9 - 2 - 6 \\
 &= \frac{9}{2} + 1 \\
 &= \frac{9+2}{2}
 \end{aligned}$$

Gambar 4. 28 Jawaban No. 3 S78

Berdasarkan gambar 4.28 di atas, dapat dilihat bahwa jawaban akhir yang diperoleh bernilai salah. Hal ini disebabkan karena subjek kurang teliti dalam mengubah tanda operasi saat mengalikan bilangan positif dengan negatif di dalam kurung, yang seharusnya sudah bernilai positif. Selain itu langkah penyelesaian yang diminta oleh soal bukan penyelesaian integral secara langsung seperti di atas, melainkan dengan integral riemann, sehingga indikator mengajukan dugaan belum dapat dicapai dengan tepat oleh subjek, demikian pula indikator memberikan penjelasan dengan menggunakan model, fakta atau sifat-sifat, serta indikator menarik kesimpulan. Pada langkah penyelesaian di atas terdapat kesalahan penulisan yang tidak sinkron dengan langkah sebelum dan sesudahnya, hal ini dapat dilihat pada garis merah pada gambar 4.27, subjek tersebut juga tidak membuktikan jawaban akhir yang diperolehnya, sehingga indikator keempat belum tercapai.

### Analisis jawaban subjek soal nomor empat pada mata kuliah teori bilangan

Soal No. 4: Sebuah sepeda berada di titik asal pada waktu  $t = 0$  mempunyai kecepatan yang diukur dengan meter per detik,

$$v(t) = \frac{t}{20}, \text{ jika } 0 \leq t \leq 40$$

$$= 2, \text{ jika } 40 < t \leq 60$$

$$= 5 - \frac{t}{20}, \text{ jika, } t > 60$$

Sketsakan kurva kecepatannya. Nyatakan posisi benda pada  $t = 140$  sebagai interval tentu dan hitung menggunakan rumus dari geometri bidang.

Berikut ini adalah penjelasan subjek tentang cara menyelesaikan soal nomor empat:

P : Kalau yang itu dek bagaimana?

S78 : Kalau yang ini kak, eh... dari teman sebagian itu kak.

P : Hmm iye, tapi bisa ki jelaskan integralnya ini  $\int \frac{t}{20}$ ? Coba bagaimana caranya diintegrasikan itu dek?

S78 : Tidak bisa ma lagi kerja i kalau tidak ... hehe

P : Coba apa rumus integral? Mengerti jaki integral?

S78 : Belum sepenuhnya kak, kubilang tadi belum sepenuhnya.

P : Bisa ki kerja ini?

S78 : Tidak kak.

P : Tapi pernah bisa?

S78 : Tidak pernah hehe ...

The handwritten solution shows the following steps:

- Velocity function:  $v(t) = \frac{t}{20}$  for  $0 \leq t \leq 40$ ,  $v(t) = 2$  for  $40 < t \leq 60$ , and  $v(t) = 5 - \frac{t}{20}$  for  $t > 60$ .
- Integration to find position  $s(t)$ :
 
$$\int_0^{140} v(t) dt = \int_0^{40} \frac{t}{20} dt + \int_{40}^{60} 2 dt + \int_{60}^{140} (5 - \frac{t}{20}) dt$$
- Calculation of the first integral:
 
$$\int_0^{40} \frac{t}{20} dt = \frac{1}{20} \cdot \frac{t^2}{2} \Big|_0^{40} = \frac{1}{40} (40)^2 = 40$$
- Calculation of the second integral:
 
$$\int_{40}^{60} 2 dt = 2t \Big|_{40}^{60} = 120 - 80 = 40$$
- Calculation of the third integral:
 
$$\int_{60}^{140} (5 - \frac{t}{20}) dt = 5t - \frac{t^2}{40} \Big|_{60}^{140} = (700 - 490) - (300 - 90) = 210 - 210 = 0$$
- Final position calculation:
 
$$s(140) = 40 + 40 + 0 = 80$$

Gambar 4. 29 Jawaban No. 4 S78

Berdasarkan gambar 4.29 di atas, diketahui bahwa subjek sudah mampu mencapai indikator penalaran yang pertama, kedua, ketiga dan keempat. Untuk indikator pertama yaitu kemampuan mengajukan dugaan dapat dilihat dari diagram yang dapat dibuat oleh subjek dengan tepat. Sedangkan untuk indikator kedua yaitu kemampuan memberikan penjelasan, dapat dilihat dari kemampuan subjek dalam menentukan rumus yang akan digunakan, dimana soal tersebut dapat diselesaikan dengan menggunakan rumus-rumus untuk luas daerah suatu segitiga dan segiempat dengan menggunakan sifat penambahan interval. Subjek juga sudah mampu menarik kesimpulan dari soal tersebut, demikian pula untuk kemampuan menyusun bukti, sudah dapat dilakukan namun belum sempurna karena subjek hanya mencari dengan menggunakan rumus luas trapesium dan tidak menjumlahkannya untuk rumus luas segitiga, sehingga jawaban yang diperoleh belum terbukti.

Jika dilihat dari hasil wawancara, terlihat bahwa subjek tidak dapat menjelaskan cara penyelesaian pada soal ini. Ia mengaku tidak begitu memahami integral, padahal subjek dapat mengerjakan soal tersebut di lembar jawabannya. Namun jika diperhatikan lebih detail, terdapat tulisan yang mengganjal dari jawaban tersebut. dimana subjek menulis  $2t$  pada integral yang kedua, padahal seharusnya disoal tersebut tidak ada variabel  $t$  nya. Setelah ditelusuri lebih lanjut, ternyata subjek tidak mengerjakannya sendirian, melainkan dari jawaban temannya.

#### **Analisis jawaban subjek soal nomor lima pada mata kuliah aljabar linear elementer**

Soal No. 5: Tunjukkan proses untuk memperoleh penyelesaian SPL (Sistem Persamaan Linear) di atas jika salah satu penyelesaiannya adalah  $x_3 = 2$  dengan cara eliminasi Gauss-Jordan. SPL berikut ini :

$$\begin{cases} x_1 + x_2 + 2x_3 = 8 \\ -x_1 - 2x_2 + 3x_3 = 1 \\ 3x_1 - 7x_2 + 4x_3 = 10 \end{cases}$$

Berikut ini adalah penjelasan subjek tentang cara menyelesaikan soal nomor lima:

P : Ok, kalau soal yang ini bagaimana dek?

S78 : Kalau ini kak, banyak ki, banyak sekali.

P : Iye kita sendiri yang kerja itu dek?

S78 : Bukan, banyak ka ini kak, tidak ku tahu dari siapa.

P : Ok tapi bisa ki jelaskan apa maksudnya ini B21(1)?

S78 : B21(1), itu toh barisan pertama dan kedua dibalik sama barisan pertama terus dikali satu.

P : Maksudnya dibalik dek, bagaimana?

S78 : Dibalik yang, itu yang angka yang kedua kak dikasi naik ke angka yang pertama, baris pertama baru yang baris pertama dibawa ke baris kedua.

$$\begin{aligned} & \begin{bmatrix} 1 & 1 & 2 & 8 \\ -1 & -2 & 3 & 1 \\ 3 & -7 & 4 & 10 \end{bmatrix} \xrightarrow{b21(-1)} \begin{bmatrix} 1 & 1 & 2 & 8 \\ 0 & -1 & 5 & 9 \\ 3 & -7 & 4 & 10 \end{bmatrix} \xrightarrow{b31(-3)} \begin{bmatrix} 1 & 1 & 2 & 8 \\ 0 & -1 & 5 & 9 \\ 0 & -10 & -2 & -14 \end{bmatrix} \\ & \xrightarrow{b2(-1)} \begin{bmatrix} 1 & 1 & 2 & 8 \\ 0 & 1 & -5 & -9 \\ 0 & -10 & -2 & -14 \end{bmatrix} \xrightarrow{b32(10)} \begin{bmatrix} 1 & 1 & 2 & 8 \\ 0 & 1 & -5 & -9 \\ 0 & 0 & -52 & -104 \end{bmatrix} \\ & \xrightarrow{b33(-1/52)} \begin{bmatrix} 1 & 1 & 2 & 8 \\ 0 & 1 & -5 & -9 \\ 0 & 0 & 1 & 2 \end{bmatrix} \xrightarrow{b13(-2)} \begin{bmatrix} 1 & 1 & 0 & 4 \\ 0 & 1 & -5 & -9 \\ 0 & 0 & 1 & 2 \end{bmatrix} \\ & \xrightarrow{b12(-1)} \begin{bmatrix} 1 & 0 & 0 & 2 \\ 0 & 1 & -5 & -9 \\ 0 & 0 & 1 & 2 \end{bmatrix} \xrightarrow{b12(5)} \begin{bmatrix} 1 & 0 & 0 & 2 \\ 0 & 1 & 0 & -1 \\ 0 & 0 & 1 & 2 \end{bmatrix} \\ & \text{Final solution: } \begin{cases} x = 3 \\ y = 4 \\ z = 2 \end{cases} \end{aligned}$$

Gambar 4. 30 Jawaban No. 5 S78

Seperti halnya dengan jawaban sebelumnya, subjek juga melakukan kesalahan penulisan yang sangat fatal, kesalahan-kesalahan tersebut dapat dilihat pada gambar 4.30 di atas. Hal ini disebabkan karena subjek hanya meniru jawaban temannya sehingga memungkinkan subjek salah dalam menulis jawaban karena

terburu-buru. Penjelasan subjek dalam wawancara sebelumnya juga tidak benar, bahkan subjek juga mengaku tidak memahami materi tersebut.

Berdasarkan hasil wawancara, diperoleh informasi bahwa subjek tersebut kurang memahami materi yang disajikan di dalam soal. Hampir semua jawaban tidak dapat dijelaskan dengan baik, selain itu subjek mengaku tidak mengerjakan soal sendiri, melainkan dari pekerjaan temannya. Subjek juga mengaku belum pernah mendapatkan materi integral dan matriks sebelumnya di asal sekolahnya, sehingga ia merasa kesulitan dalam memahami materi tersebut di bangku kuliah. Subjek tersebut juga kurang aktif dalam pembelajaran di kelas dan dalam mencari sumber belajar di luar kelas.

#### b) Kategori Sedang

Berikut ini adalah tingkat kemampuan penalaran matematis mahasiswa asal SMK pada kategori kemampuan sedang berdasarkan mata kuliah matematika dan indikator kemampuan penalaran matematis.

Tabel 4.18 Kemampuan Penalaran Matematis Mahasiswa asal SMK Kategori Sedang terhadap Mata Kuliah Matematika

Mata Kuliah	Skor Max	Rata-rata Skor	%
Teori Bilangan	32	11,6	36,25%
Kalkulus II	32	10,2	31,88%
Aljabar Linear	16	10,8	67,50%
<b>Total</b>	<b>80</b>	<b>32,6</b>	<b>40,75%</b>

Tabel 4.19 Tingkat Kemampuan Penalaran Matematis Mahasiswa asal SMK Kategori Sedang berdasarkan Indikator Kemampuan Penalaran Matematis

No	Indikator Penalaran	Skor Max	Rata-rata Skor	%
1	Mengajukan dugaan	20	13,5	67,50%
2	Memberikan penjelasan dengan menggunakan model, fakta, sifat-sifat	20	8,8	44,00%
3	Menarik kesimpulan	20	7,8	39,00%
4	Menyusun bukti	20	2,8	14,00%

	<b>Total</b>	<b>80</b>	<b>32,6</b>	<b>40,75%</b>
--	--------------	-----------	-------------	---------------

### Analisis jawaban subjek soal nomor satu pada mata kuliah teori bilangan

Soal No. 1: Buktikan bahwa untuk setiap bilangan asli  $n$  berlaku  $\sum_{t=1}^n t^3 = \frac{1}{4}n^2(n+1)^2$ .

Berikut ini adalah penjelasan subjek tentang cara menyelesaikan soal nomor satu:

P : Bisa disebutkan nama materinya ini apa dan bagaimana cara kerjanya?

S43 : Kulupai materi apa kak, kalau bukan sigma, induksi matematika. Itu cara ku kerja, langsung ji ku substitusi  $t$  sama dengan 1, karena begitu di soalnya, dan terbukti ji kak, karena nilai yang di ruas kiri sama denga nilai di ruas kanannya.

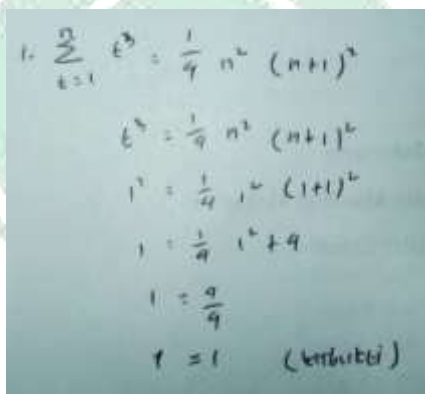

$$\begin{aligned} 1. \sum_{t=1}^n t^3 &= \frac{1}{4} n^2 (n+1)^2 \\ t^3 &= \frac{1}{4} n^2 (n+1)^2 \\ 1^3 &= \frac{1}{4} 1^2 (1+1)^2 \\ 1 &= \frac{1}{4} 1^2 \cdot 4 \\ 1 &= \frac{1}{4} \cdot 4 \\ 1 &= 1 \quad (\text{terbukti}) \end{aligned}$$

Gambar 4. 31 Jawaban No. 1 S43

Berdasarkan gambar 4. 31 di atas, diketahui bahwa subjek tersebut kurang tepat dalam menentukan dugaan dalam menjawab, sehingga langkah penyelesaian yang digunakan kurang tepat, hal ini berarti subjek tersebut belum mampu mencapai indikator pertama, kedua dan ketiga serta indikator keempat dengan baik.

### Analisis jawaban subjek soal nomor dua pada mata kuliah teori bilangan

Soal No. 2: Buktikan teorema keterbagian berikut! Jika  $a$ ,  $b$  dan  $c$  bilangan bulat,  $a|b$  dan  $a|c$  maka  $a|(bm + cn)$  untuk setiap  $m$  dan  $n$  bilangan bulat. Dapat ditulis dengan simbol  $a|b \wedge a|c \rightarrow a|(bm + cn), a, b, c, m, n \in Z$ .

Berikut ini adalah penjelasan subjek tentang cara menyelesaikan soal nomor dua:

P : Dek bisa dijelaskan cara kerjanya ini bagaimana?

S43 : Itu pertama ku misalkan  $a = 2, b = 4, c = 6, n = 1$  dan  $m = 1$ , baru ku masukkan mi ke rumus kak, dan terbukti. Rumusnya kan  $a$  membagi  $mb$  tambah  $nc$  berarti 2 membagi 1 kali 4 tambah 1 kali 6, sama dengan 2 membagi 18 terbukti.

2. Apakah  $a|b$  dan  $a|c$  maka  $a|(b+c)$ ,  $a|(b-c)$  dan  $a|bc$

misal  
 $2|4$  dan  $2|6$   
 $a|(b+c) = 2|(4+6) = 2|10$   
 $a|(b-c) = 2|(4-6) = 2|-2$   
 $a|bc = 2|4.6 = 2|24$

Maka menurut teorema tersebut  
 $a|(mb+nc)$ , untuk  $m=1$ , dan  $n=1$   
 maka  
 $2|(1.4+1.6) = 2|10 \Rightarrow$  terbukti

Gambar 4. 32 Jawaban No. 2 S43

Berdasarkan gambar 4.32 di atas, diketahui bahwa jawaban subjek tersebut kurang tepat, hal ini disebabkan karena subjek kurang tepat dalam mengajukan dugaan, sehingga langkah penyelesaian yang dipilih menjadi kurang tepat, untuk itu subjek belum maksimal dalam pencapaian indikator-indikator penalaran pada soal tersebut.

### Analisis jawaban subjek soal nomor tiga pada mata kuliah kalkulus II

Soal No. 3: Hitunglah  $\int_{-2}^3 (x+3) dx$  dengan menggunakan  $n$  partisi.

Berikut ini adalah penjelasan subjek tentang cara menyelesaikan soal nomor tiga:

P : Bisa dijelaskan bagaimana cara kerjanya ini dek?

S43 : Ini kak, ku kerja biasa ji karena tidak terlalu paham ka juga cara intergal riemann, tapi sudah ji dipelajari iyya, saya ji yang tidak paham.

ALAUDDIN  
 MAKASSAR

Jawaban

$$\begin{aligned}
 3. \int_{-2}^3 (x+3) dx \\
 &= \int_{-2}^3 x+3 dx \\
 &= \left[ \frac{1}{2}x^2 + 3x \right]_{-2}^3 \\
 &= \left( \frac{1}{2}(8) + 3(3) \right) - \left( \frac{1}{2}(-2) + 3(-2) \right) \\
 &= \left( \frac{9}{2} + 9 \right) - (2 + (-6)) \\
 &= \frac{9}{2} + 9 - (2 + (-6)) \\
 &= \left( \frac{9}{2} + 18 \right) - 8 \\
 &= \frac{9}{2} = 8 \Rightarrow \frac{9-16}{2} = \frac{7}{2}
 \end{aligned}$$

Gambar 4. 33 Jawaban No. 3 S43

Berdasarkan jawaban subjek pada gambar 4.33 di atas, dapat dilihat bahwa jawaban akhir yang diperoleh bernilai salah, hal ini disebabkan karena subjek kurang teliti dalam mengubah tanda operasi saat mengalikan bilangan positif dengan negatif di dalam kurung, yang seharusnya sudah bernilai positif. Selain itu langkah penyelesaian yang diminta oleh soal bukan penyelesaian integral secara langsung seperti di atas, melainkan dengan integral riemann, sehingga indikator mengajukan dugaan belum dapat dicapai dengan baik oleh subjek, demikian pula indikator memberikan penjelasan dengan menggunakan model, fakta atau sifat-sifat, serta indikator menarik kesimpulan, demikian pula indikator menyusun bukti.

#### **Analisis jawaban subjek soal nomor empat pada mata kuliah kalkulus II**

Soal No. 4: Sebuah sepeda berada di titik asal pada waktu  $t = 0$  mempunyai kecepatan yang diukur dengan meter per detik,

$$\begin{aligned}
 v(t) &= \frac{t}{20}, \text{ jika } 0 \leq t \leq 40 \\
 &= 2, \text{ jika } 40 < t \leq 60 \\
 &= 5 - \frac{t}{20}, \text{ jika } t > 60
 \end{aligned}$$

Sketsakan kurva kecepatannya. Nyatakan posisi benda pada  $t = 140$  sebagai interval tentu dan hitung menggunakan rumus dari geometri bidang.

Berikut ini adalah penjelasan subjek tentang cara menyelesaikan soal nomor empat:

P : Bisa dijelaskan bagaimana cara kerjanya ini dek?

S43 : Tidak bisa saya jelaskan ini kak, karena saya juga tidak terlalu paham, yang jelas itu kayak integral biasa ji juga, tinggal diintegalkan baru disubstitusi batas atas dan batas bawahnya kak. Disitu kan kayak  $\int_0^{40} \frac{t}{20}$  kalau diintegalkan sama dengan  $\frac{1}{20} \cdot \frac{1}{2} t^2$ , terus disubstitusi batas atasnya jadi  $\frac{1}{40}(40 \cdot 40)$  sama dengan 40 dan batas bawahnya itu 0 hasilnya jadi jawabannya 40. Begitu seterusnya kak.

Gambar 4. 34 Jawaban No. 4 S43

Berdasarkan gambar 4.34 di atas, terlihat bahwa subjek tidak berhasil menyelesaikan soal tersebut, selain itu pada langkah penyelesaian untuk persamaan kedua, terdapat kesalahan penulisan pada persamaan kedua, yaitu subjek menuliskan  $2t$  pada integral kedua yang seharusnya tidak terdapat variabel  $t$ , namun pada langkah berikutnya subjek tidak mengintegalkan persamaan  $2t$  tersebut, hal ini menyebabkan jawaban subjek menjadi kurang meyakinkan. Setelah ditelusuri lebih lanjut dalam wawancara dan observasi, diketahui bahwa subjek meniru jawaban temannya.

### Analisis jawaban subjek soal nomor lima pada mata kuliah aljabar linear ementer

Soal No. 5: Tunjukkan proses untuk memperoleh penyelesaian SPL (Sistem Persamaan Linear) di atas jika salah satu penyelesaiannya adalah  $x_3 = 2$  dengan cara eliminasi Gauss-Jordan. SPL berikut ini :

$$\begin{cases} x_1 + x_2 + 2x_3 = 8 \\ -x_1 - 2x_2 + 3x_3 = 1 \\ 3x_1 - 7x_2 + 4x_3 = 10 \end{cases}$$

Berikut ini adalah penjelasan subjek tentang cara menyelesaikan soal nomor lima:

P : Bisa dijelaskan bagaimana cara kerjanya ini dek?

S43 : Itu pake metode gauss jordan kak, jadi harus di ubah semua jadi nol kecuali yang ditenganya jadi satu.

P : Bisa dijelaskan apa maksudnya B21(-1)?

S43 : B21(-1) itu maksudnya baris kedua ditambah baris kesatu kali -1. Supaya di situ menghasilkan 0.

Handwritten solution for the system of linear equations:

$$\begin{cases} x_1 + x_2 + 2x_3 = 8 \\ -x_1 - 2x_2 + 3x_3 = 1 \\ 3x_1 - 7x_2 + 4x_3 = 10 \end{cases}$$

Augmented matrix:

$$\left[ \begin{array}{ccc|c} 1 & 1 & 2 & 8 \\ -1 & -2 & 3 & 1 \\ 3 & -7 & 4 & 10 \end{array} \right]$$

Row operations:

- $R_2 \leftarrow R_2 + R_1$
- $R_3 \leftarrow R_3 - 3R_1$
- $R_2 \leftarrow R_2 \cdot (-1)$
- $R_3 \leftarrow R_3 + 10R_2$
- $R_3 \leftarrow R_3 \cdot (-1/5)$
- $R_1 \leftarrow R_1 - 2R_3$
- $R_2 \leftarrow R_2 + 10R_3$

Final solution:

$$\begin{cases} x + 0 + 0 = 3 \rightarrow x = 3 \\ 0 + y + 0 = 2 \rightarrow y = 2 \\ 0 + 0 + z = 1 \rightarrow z = 1 \end{cases}$$

Gambar 4. 35 Jawaban No. 5 S43

Berdasarkan gambar 4.35 di atas, diketahui bahwa jawaban yang diperoleh subjek sudah benar, namun dalam pengembangan strategi pemecahan masalahnya terdapat kesalahan dan kekurangan OBE sampai 3 langkah, kesalahan-kesalahan tersebut dapat dilihat pada tanda yang dilingkar merah di gambar 4.34 di atas.

Berdasarkan hasil wawancara, diperoleh informasi bahwa subjek tersebut tidak begitu memahami materi yang ada, semua pertanyaan dijawab dengan ragu-ragu. Hasil jawaban subjek juga banyak yang keliru, hal ini disebabkan subjek kurang teliti dalam mengerjakan soal. Subjek juga mengaku tidak pernah mendapatkan materi integral selama di SMK, sehingga subjek merasa kesulitan dengan pelajaran Kalkulus II.

c) Kategori Rendah

Berikut ini adalah tingkat kemampuan penalaran matematis mahasiswa asal SMK pada kategori kemampuan rendah berdasarkan mata kuliah matematika dan indikator kemampuan penalaran matematis.

Tabel 4.20 Kemampuan Penalaran Matematis Mahasiswa asal SMK Kategori Rendah terhadap Mata Kuliah Matematika

Mata Kuliah	Skor Max	Rata-rata Skor	%
Teori Bilangan	32	4	12,50%
Kalkulus II	32	1,5	4,69%
Aljabar Linear	16	5	31,25%
<b>Total</b>	<b>80</b>	<b>10,5</b>	<b>13,13%</b>

Tabel 4.21 Tingkat Kemampuan Penalaran Matematis Mahasiswa asal SMK Kategori Rendah berdasarkan Indikator Kemampuan Penalaran Matematis

No	Indikator Penalaran	Skor Max	Rata-rata Skor	%
1	Mengajukan dugaan	20	6	30,00%
2	Memberikan penjelasan dengan menggunakan model, fakta, sifat-sifat	20	3	15,00%
3	Menarik kesimpulan	20	1,5	7,50%
4	Menyusun bukti	20	0	0,00%
	<b>Total</b>	<b>80</b>	<b>10,5</b>	<b>13,13%</b>

**Analisis jawaban subjek soal nomor satu dan dua pada mata kuliah teori bilangan**

Soal No. 1: Buktikan bahwa untuk setiap bilangan asli  $n$  berlaku  $\sum_{t=1}^n t^3 = \frac{1}{4}n^2(n+1)^2$ .

Soal No. 2: Buktikan teorema keterbagian berikut! Jika  $a$ ,  $b$  dan  $c$  bilangan bulat,  $a|b$  dan  $a|c$  maka  $a|(bm + cn)$  untuk setiap  $m$  dan  $n$  bilangan bulat. Dapat ditulis dengan simbol  $a|b \wedge a|c \rightarrow a|(bm + cn), a, b, c, m, n \in \mathbb{Z}$ .

Berikut ini adalah penjelasan subjek tentang cara menyelesaikan soal nomor satu:

P : Ow iyee dek, dites ini, kenapa banyak yang tidak dikerja dek?

S10 : Hehe ... kulupa-lupa mi itu kak, dan yang ku tahu ji memang ku kerja kak. Itu juga yang integral riemann tidak ku kerja karena tidak sudah dipelajari kak. Baru pi juga ku dengar itu materi dari kita kak.

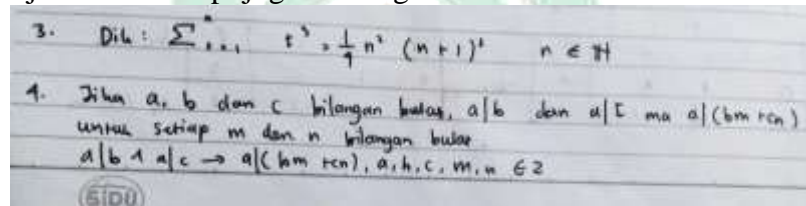

Gambar 4. 36 Jawaban No. 1 dan 2 S10

Soal No. 3: Hitunglah  $\int_{-2}^3 (x+3) dx$  dengan menggunakan  $n$  partisi.

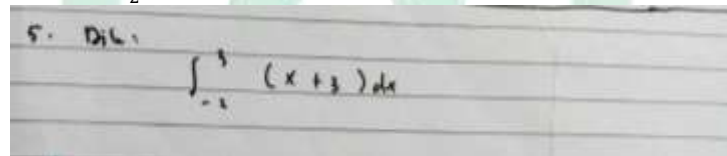

Gambar 4. 37 Jawaban No. 3 S10

Soal No. 4: Sebuah sepeda berada di titik asal pada waktu  $t = 0$  mempunyai kecepatan yang diukur dengan meter per detik,

$$\begin{aligned} v(t) &= \frac{t}{20}, \text{ jika } 0 \leq t \leq 40 \\ &= 2, \text{ jika } 40 < t \leq 60 \\ &= 5 - \frac{t}{20}, \text{ jika } t > 60 \end{aligned}$$

Sketsakan kurva kecepatannya. Nyatakan posisi benda pada  $t = 140$  sebagai interval tentu dan hitung menggunakan rumus dari geometri bidang.

Dik:  $f = 0$   
 $V(t) = \frac{t}{20}$ , jika  $0 \leq t \leq 40$   
 $= 2$ , jika  $40 < t \leq 60$   
 $= 5 - \frac{t}{20}$ , jika  $t > 60$

Dit: .

Porsi benda pada  $t = 140 \dots?$

Gambar 4. 38 Jawaban No. 4 S10

Berdasarkan gambar 4.36, 4.37 dan 4.38 di atas, diketahui bahwa subjek tersebut tidak menyelesaikan soal sama sekali, subjek hanya menentukan hal-hal yang diketahui di dalam soal, dengan demikian subjek tersebut belum mencapai indikator pertama, kedua, ketiga dan keempat yaitu kemampuan mengajukan dugaan, kemampuan memberikan penjelasan dengan menggunakan model, fakta, sifat-sifat, dan kemampuan menarik kesimpulan serta kemampuan menyusun bukti.

### **Analisis jawaban subjek soal nomor lima pada mata kuliah aljabar linear elementer**

Soal No. 5: Tunjukkan proses untuk memperoleh penyelesaian SPL (Sistem Persamaan Linear) di atas jika salah satu penyelesaiannya adalah  $x_3 = 2$  dengan cara eliminasi Gauss-Jordan. SPL berikut ini :

$$\begin{cases} x_1 + x_2 + 2x_3 = 8 \\ -x_1 - 2x_2 + 3x_3 = 1 \\ 3x_1 - 7x_2 + 4x_3 = 10 \end{cases}$$

Berikut ini adalah penjelasan subjek tentang cara menyelesaikan soal nomor lima:

P : Dek bisa dijelaskan cara kerjanya yang ini bagaimana?

S10 : Itu pake metode gauss jordan kak, tapi kayaknya salah jawaban ku kak.

$$\begin{array}{l}
 \text{2-} \left[ \begin{array}{ccc|c} 1 & 1 & 2 & 8 \\ -1 & -2 & 2 & 1 \\ 3 & -2 & 4 & 10 \end{array} \right] \begin{array}{l} B_2 + B_1 \\ B_3 - 3B_1 \end{array} \rightarrow \left[ \begin{array}{ccc|c} 1 & 1 & 2 & 8 \\ 0 & -1 & 4 & 9 \\ 0 & -8 & -2 & -14 \end{array} \right] \\
 \left[ \begin{array}{ccc|c} 1 & 1 & 2 & 8 \\ 0 & -1 & 4 & 9 \\ 0 & -10 & -2 & -14 \end{array} \right] \begin{array}{l} B_1 - B_2 \\ B_3 + 10B_2 \end{array} \rightarrow \left[ \begin{array}{ccc|c} 1 & 0 & -2 & -1 \\ 0 & -1 & 4 & 9 \\ 0 & -10 & -2 & -14 \end{array} \right] \\
 \left[ \begin{array}{ccc|c} 1 & 0 & -2 & -1 \\ 0 & 1 & -4 & -9 \\ 0 & 0 & -42 & -104 \end{array} \right] \begin{array}{l} B_1 + 2B_2 \\ B_3 + 42B_2 \end{array} \rightarrow \left[ \begin{array}{ccc|c} 1 & 0 & 0 & -19 \\ 0 & 1 & -4 & -9 \\ 0 & 0 & 0 & -322 \end{array} \right] \\
 \left[ \begin{array}{ccc|c} 1 & 0 & 0 & -19 \\ 0 & 1 & 0 & -25 \\ 0 & 0 & 0 & -322 \end{array} \right] \begin{array}{l} B_1 + 19 \\ B_2 + 25 \end{array} \rightarrow \left[ \begin{array}{ccc|c} 1 & 0 & 0 & 0 \\ 0 & 1 & 0 & 0 \\ 0 & 0 & 0 & -322 \end{array} \right]
 \end{array}$$

Gambar 4. 39 Jawaban No. 5 S10

Berdasarkan gambar 4.39 di atas, diketahui bahwa jawaban subjek tersebut salah karena langkah penyelesaiannya kurang tepat sehingga indikator dua dan tiga menjadi kurang maksimal, hal ini disebabkan karena kurangnya ketelitian subjek dalam menjawab soal, kesalahan yang dilakukan subjek dapat dilihat pada tanda panah pada gambar 4.38 di atas, di mana subjek salah dalam mengoperasikan langkah keempat yaitu  $B_3 + 10B_2 = [0 \ 0 \ 18 \ -104]$ , padahal jawaban yang benar adalah  $B_3 + 10B_2 = [0 \ 0 \ -52 \ -104]$ , disini subjek keliru dalam mengalikan angka  $5 \times 10$ . Selanjutnya untuk indikator keempat yaitu menyusun bukti, belum dilakukan oleh subjek tersebut, padahal hal ini penting untuk memeriksa kevalidan jawaban sehingga memungkinkan subjek untuk memeriksa kembali kesalahan yang dilakukannya.

Berdasarkan hasil wawancara, diperoleh informasi bahwa subjek tersebut mengaku memiliki pengetahuan matematika yang rendah, hal ini disebabkan karena di asal sekolahnya pelajaran matematika tidak mendapatkan perhatian yang lebih, mereka hanya fokus dengan mata pelajaran jurusan yaitu jurusan keperawatan. Subjek hanya menjawab satu soal dari lima soal yang ada, hal ini disebabkan karena subjek tidak mengulang pelajaran sebelum mengikuti tes, sehingga subjek lupa dengan materinya.

## 2) Kemampuan Pemecahan Masalah Matematis

Tingkat kemampuan pemecahan masalah matematis dari 8 mahasiswa asal SMK dapat dilihat pada tabel 4.34 berikut:

Tabel 4.22 Persentase Tingkat Kemampuan Pemecahan Masalah Matematis Mahasiswa asal SMK

<b>Kategori Pemecahan Masalah</b>	<b>F</b>	<b>%</b>
Tinggi	2	25,00%
Sedang	5	62,00%
Rendah	1	12,00%
<b>Total</b>	<b>8</b>	<b>33,00%</b>

Pengkategorian tingkat kemampuan pemecahan masalah matematis pada tabel 4.7 di atas ditentukan berdasarkan perolehan skor tertinggi hingga skor terendah, yang selanjutnya akan ditabulasi secara spesifik berdasarkan perolehan perindikator dan mata kuliah pada masing-masing kategori tinggi, sedang dan rendah berikut:

a) Kategori Tinggi

Berikut ini adalah tingkat kemampuan pemecahan masalah matematis mahasiswa asal SMK pada kategori kemampuan tinggi berdasarkan mata kuliah matematika dan indikator kemampuan pemecahan masalah matematis.

Tabel 4.23 Kemampuan Pemecahan Masalah Matematis Mahasiswa asal SMK Kategori Tinggi terhadap Mata Kuliah Matematika

<b>Mata Kuliah</b>	<b>Skor Max</b>	<b>Rata-rata Skor</b>	<b>%</b>
Teori Bilangan	24	12,5	52,08%
Kalkulus II	28	16	57,14%
Aljabar Linear	12	12	100%
<b>Total</b>	<b>64</b>	<b>40,5</b>	<b>63,28%</b>

Tabel 4.24 Tingkat Kemampuan Pemecahan Masalah Matematis Mahasiswa asal SMK Kategori Tinggi berdasarkan Indikator Kemampuan Pemecahan Masalah Matematis

<b>No</b>	<b>Indikator Pemecahan Masalah</b>	<b>Skor Max</b>	<b>Rata-rata Skor</b>	<b>%</b>
1	Memahami masalah	20	17	85,00%
2	Memilih pendekatan	20	13,5	67,50%
3	Mengembangkan strategi pemecahan	20	9	45,00%

4	Menyelesaikan masalah yang tidak rutin	4	1	25%
<b>Total</b>		<b>64</b>	<b>40,5</b>	<b>63,28%</b>

### Analisis jawaban subjek soal nomor satu pada mata kuliah teori bilangan

Soal No. 1: Carilah nilai  $x$  dan  $y$  dari  $243x + 198y = 9$

Berikut ini adalah penjelasan subjek tentang cara menyelesaikan soal nomor satu:

P : Kalau yang ini bagaimana cara penyelesaiannya dek?

S80 : Kalau itu kak, tidak ku tahu juga sebenarnya, jadi ku kasi begitu ji cara kerjanya, itu to kak, ku kasi pindah ruas semua nilainya ke ruas kanan kecuali variabel  $y$ . Jadi modelnya begitu kak,  $243x$  menjadi mines dan  $198$  menjadi pembaginya. Baru kalau sudah itu, kan didapat mi nilai  $y$ , disubstitusi mi ke persamaan untuk memperoleh nilai  $x$  seperti itu kak. Tapi salah pasti ini kak.

$$\begin{aligned}
 198y &= 9 - 243x \\
 y &= \frac{9}{198} - \frac{243}{198}x \\
 243x + 198\left(\frac{9}{198} - \frac{243}{198}x\right) &= 9 \\
 243x + 1782 - 40114x &= 9 \\
 243x - 40114x &= 9 - 1782 \\
 243x - 40114x &= -1773 \\
 243x &= -1773 + 40114x \\
 x &= \frac{-1773 + 40114x}{243} \\
 x &= \frac{1}{243}
 \end{aligned}$$

Gambar 4. 40 Jawaban No. 1 S80

Berdasarkan gambar 4.40 di atas, diketahui bahwa subjek tersebut sudah mampu mencapai indikator pertama yaitu kemampuan memahami masalah, hal ini dapat dilihat dari langkah yang ditempuh subjek yaitu mencari nilai  $x$  dan nilai  $y$  sesuai dengan apa yang diminta oleh soal, namun subjek belum mampu mencapai indikator kedua yaitu kemampuan memilih pendekatan dengan tepat, hal ini dapat dilihat dari metode pemecahan yang dipilih oleh subjek yaitu dengan mengeluarkan nilai  $x$  ke ruas kanan sehingga tersisa nilai  $y$ , langkah seperti ini kurang tepat dalam menyelesaikan masalah pada soal ini, demikian pula untuk indikator ketiga yaitu kemampuan mengembangkan metode pemecahan masalah

dengan tepat, juga belum mampu dicapai oleh subjek, hal ini disebabkan karena pendekatan yang dipilih juga kurang tepat sehingga pengembangan dan jawaban akhirnya menjadi kurang tepat. Dengan demikian subjek hanya mampu mencapai satu indikator saja yaitu kemampuan memahami masalah.

#### **Analisis jawaban subjek soal nomor dua pada mata kuliah teori bilangan**

Soal No. 2: Carilah faktor-faktor prima dari nilai  $a = 112$  dan  $b = 212$

Berikut ini adalah penjelasan subjek tentang cara menyelesaikan soal nomor dua:

P : Ok. Adik bisa dijelaskan cara penyelesaian soal ini?

S80 : Pake pohon faktor ji kak, tidak ku tahu mi cara selanjutnya.

Handwritten work showing prime factorization of 112 and 212. The work includes the equations  $a = 112$  and  $b = 212$ . For  $a = 112$ , the prime factors are listed as  $2 \mid 56$ ,  $2 \mid 28$ ,  $2 \mid 14$ , and  $2 \mid 7$ . For  $b = 212$ , the prime factors are listed as  $2 \mid 106$  and  $2 \mid 53$ . The work also includes the equation  $112 = 2 \text{ dan } 7$ .

Gambar 4. 41 Jawaban No. 2 S80

Berdasarkan gambar 4.41 di atas, diketahui bahwa subjek hanya mencari bilangan prima pada masing-masing nilai yang diketahui, padahal langkah penyelesaian seharusnya masih panjang. Hal ini menunjukkan bahwa subjek hanya mencapai indikator pertama, sedangkan indikator kedua dan ketiga belum tercapai dengan baik.

#### **Analisis jawaban subjek soal nomor tiga pada mata kuliah kalkulus II**

Soal No. 4: Tentukanlah nilai  $k$ , jika diketahui  $\int_1^2 \frac{1}{\sqrt{x+1}} dx = a$  maka  $\int_1^2 \frac{4\sqrt{x+k}}{\sqrt{x+1}} dx = 4 - 3a$ .

Berikut ini adalah penjelasan subjek tentang cara menyelesaikan soal nomor tiga:

P : Bisa dijelaskan cara penyelesaian yang adik gunakan pada soal ini?

S80 : Itu kak, langsung ku integralkan biasa ji, tapi susah sekali di integralkan karena bentuk akar, dan itu juga tidak selesai ji kak.

$$\int_1^2 \frac{1}{\sqrt{x}+1} = \frac{x}{1+\frac{1}{2}} + \frac{1}{2}$$

$$= \frac{x}{\frac{3}{2}} + \frac{1}{2}$$

$$= \left[ \frac{2}{3}(2) + 2 - \frac{1}{3}(1) + 1 \right]$$

$$= \left[ \frac{8}{3} + 2 - \frac{1}{3} + 1 \right]$$

Gambar 4. 42 Jawaban No. 3 S80

Berdasarkan gambar 4.42 di atas, diketahui bahwa subjek tersebut tidak menentukan hal-hal yang diketahui dan ditanyakan di dalam soal, hal ini dimungkinkan karena subjek kurang memahami maksud soal. Selanjutnya pendekatan dan metode penyelesaian masalah yang dipilih juga kurang tepat, dimana subjek memulai langkah penyelesaian masalahnya dari persamaan pertama yaitu  $\int_1^2 \frac{1}{\sqrt{x}+1} dx = a$ , disini subjek mengintegrasikan nilai  $a$  kemudian mensubstitusikan batas atas dan batas bawahnya, namun subjek tidak menyelesaikan integral tersebut sampai akhir. Sehingga dapat disimpulkan bahwa subjek tersebut belum mampu mencapai indikator keempat yaitu kemampuan menyelesaikan masalah yang tidak rutin.

### **Analisis jawaban subjek soal nomor empat pada mata kuliah kalkulus II**

Soal No. 3: Misalkan diketahui suatu fungsi  $f(x) = x$  pada interval  $[0,3]$ , tentukan jumlah Riemann tengah dengan menggunakan 6 partisi (subinterval) sama panjang dan titik wakilnya. Tunjukkan sketsa grafiknya.

Berikut ini adalah penjelasan subjek tentang cara menyelesaikan soal nomor empat:

P : Bisa adik jelaskan cara penyelesaian untuk soal ini?

S80 : Kalau itu kak pake integral riemann tengah karena itu yang diminta dari soal.

P : Ow iyye, tapi ini kenapa masih dalam bentuk pecahan dek? Kenapa tidak diubah?

S80 : Bingung ka mau ubah ke bentuk desimal lagi kak, karena pasti koma hasilnya.

$\Delta = \frac{(3-0) \cdot 6}{2} = 9$   
 $x_1 = 1 \Rightarrow f(x_1) = 1$   
 $x^2 = 1 - (\frac{1}{2}) = \frac{3}{2} \Rightarrow f(x_2) = \frac{3}{2}$   
 $x^3 = \frac{3}{2} - \frac{1}{2} = 2 \Rightarrow f(x_3) = 2$   
 $x^4 = 2 - \frac{1}{2} = \frac{3}{2} \Rightarrow f(x_4) = \frac{3}{2}$   
 $x^5 = \frac{3}{2} - \frac{1}{2} = 1 \Rightarrow f(x_5) = 1$   
 $x^6 = 1 - \frac{1}{2} = \frac{1}{2} \Rightarrow f(x_6) = \frac{1}{2}$   
 Jumlah Persegi = semua  $f(x_i) \Delta = \frac{1}{2} \cdot \frac{1}{2} = \frac{21}{4}$

Gambar 4. 43 Jawaban No. 4 S80

Berdasarkan gambar 4.43 di atas, diketahui bahwa subjek tersebut sudah mampu memahami masalah dengan baik, subjek juga sudah memilih pendekatan dengan tepat, yaitu dengan integral riemann tengah, pengembangan strategi pemecahan masalah tersebut juga sudah dilakukan dengan baik, hanya saja subjek tidak mengubah bilangan pecahan tersebut ke dalam bentuk bilangan bulat atau desimal, dengan demikian dapat disimpulkan bahwa subjek tersebut sudah memenuhi indikator kemampuan pemecahan masalah dengan baik.

### Analisis jawaban subjek soal nomor lima pada mata kuliah kalkulus II

Soal No. 5: Tentukan pemecahan Sistem Persamaan linier berikut,

$$\begin{cases} x + y + 2z = 9 \\ 2x + 4y - 3z = 1 \\ 3x + 6y - 5z = 0 \end{cases}$$

Dengan cara eliminasi gauss.

Berikut ini adalah penjelasan subjek tentang cara menyelesaikan soal nomor lima:

P : Bisa adik jelaskan bagaimana cara kerjanya ini?

S80 : Salah kayaknya itu kak. Kulupai mi juga cara-caranya sebagian. Kalau yang B21(-2), itu yang -2 dikali baris pertama baru ditambah baris kedua, begitu kak.

P : Apa tujuannya di kali -2 baris pertama?

S80 : Tidak tahu bahasanya kak, intinya biar dapat nol di kolom kesatu baris kedua.

Gambar 4. 44 Jawaban No. 5 S80

Berdasarkan gambar 4.44 di atas, terlihat bahwa jawaban subjek tersebut sudah benar, namun terdapat kekeliruan dalam penggunaan OBE, serta kesalahan penulisan angka, kesalahan tersebut dapat kita lihat pada lingkaran merah pada gambar 4.44 di atas. Hal ini menyebabkan jawaban subjek tersebut kurang meyakinkan.

Berdasarkan hasil wawancara, diperoleh informasi bahwa subjek tersebut sebenarnya tidak menyukai pelajaran matematika, namun subjek sudah berusaha untuk menyukainya karena dia sadar bahwa matematika adalah jurusannya sekarang, sehingga mau tidak mau dia pasti banyak berinteraksi dengan matematika. Subjek juga sudah berusaha mencari teman yang bisa membantunya memahami pelajaran matematika, khususnya kalkulus II dan teori bilangan.

#### b) Kategori Sedang

Berikut ini adalah tingkat kemampuan pemecahan masalah matematis mahasiswa asal SMK pada kategori kemampuan sedang berdasarkan mata kuliah matematika dan indikator kemampuan pemecahan masalah matematis.

Tabel 4.25 Kemampuan Pemecahan Masalah Matematis Mahasiswa asal SMK Kategori Sedang terhadap Mata Kuliah Matematika

Mata Kuliah	Skor Max	Rata-rata Skor	%
Teori Bilangan	24	13,2	55,00%
Kalkulus II	28	7,8	27,86%
Aljabar Linear	12	11	91,67%
<b>Total</b>	<b>64</b>	<b>32</b>	<b>50,00%</b>

Tabel 4.26 Tingkat Kemampuan Pemecahan Masalah Matematis Mahasiswa asal SMK Kategori Sedang berdasarkan Indikator Kemampuan Pemecahan Masalah Matematis

No	Indikator Pemecahan Masalah	Skor Max	Rata-rata Skor	%
1	Memahami masalah	20	14,4	72,00%
2	Memilih pendekatan	20	11,2	56,00%
3	Mengembangkan strategi pemecahan	20	6,2	31,00%
4	Menyelesaikan masalah yang tidak rutin	4	0,2	5,00%
	<b>Total</b>	<b>64</b>	<b>32</b>	<b>50,00%</b>

#### Analisis jawaban subjek soal nomor dua pada mata kuliah teori bilangan

Soal No. 2: Carilah faktor-faktor prima dari nilai  $a = 112$  dan  $b = 212$

Berikut ini adalah penjelasan subjek tentang cara menyelesaikan soal nomor dua:

P : Ok, soal nomor satu, dipahami maksud soal?

S64 : Yang faktor-faktor prima dari 112 dan 212.

P : Jadi cara menjawabnya bagaimana?

S64 : Cara menjawabnya itu dengan pohon faktor kak.

P : Terus?

S64 : Sampai di situ ji kak, selesai mi.

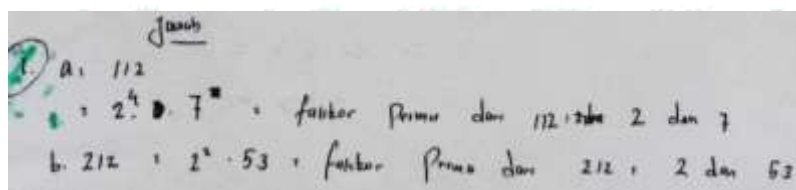

Gambar 4. 45 Jawaban No. 1 S64

Berdasarkan gambar 4.45 di atas, diketahui bahwa subjek tersebut sudah dapat memahami masalah dengan baik, namun subjek belum dapat mengembangkan strategi pemecahan masalah dengan baik, hal ini disebabkan karena subjek tidak

menyelesaikan jawaban samapai akhir sesuai dengan materi bilangan prima pada mata kuliah teori bilangan. Jadi dapat disimpulkan bahwa subjek tersebut hanya dapat mencapai indikator pertama dengan baik, sedangkan indikator kedua dan ketiga belum tercapai dengan baik.

### **Analisis jawaban subjek soal nomor tiga pada mata kuliah kalkulus II**

Soal No. 4: Tentukanlah nilai  $k$ , jika diketahui  $\int_1^2 \frac{1}{\sqrt{x+1}} dx = a$  maka  $\int_1^2 \frac{4\sqrt{x+k}}{\sqrt{x+1}} dx = 4 - 3a$ .

Berikut ini adalah penjelasan subjek tentang cara menyelesaikan soal nomor tiga:

- P : Nomor tiga, bisa dijelaskan maksud soalnya?
- S64 : Ee ... kalau yang diketahui itu integral yang ini batasnya, terus yang ditanyakan itu nilai  $k$ .
- P : Hmm jadi menurut adik, bagaimana cara mencari nilai  $k$  nya?
- S64 : Hehe ... yang ini dulu ku integralkan kak.
- P : Bisa ki jelaskan cara mengintegralkannya?
- S64 : Yang akar  $x+1$  itu diintegralkan jadi, kalau  $\sqrt{x}$  itu integralnya  $x^{1/2}$ .
- P : Sudah benar itu dek? Itu baru bentuk lainnya kayaknya.
- S64 : Ow iyya kak, yang  $x$  kan, ... dibalik ini kak terus menjadi  $x$  per satu terus yang  $x$  nya kan mau ... ee dilupami kak.
- P : Iyy, jelaskan maki, kelihatan ji dari jawaban ta dek.
- S64 : Iyye kak,  $x$  per satu per satu tambah seperdua pangkat  $x$  satu tambah seperdua tambah  $x$ , sama dengan  $x$ .
- P : Kalau yang  $x$  ini dari mana?
- S64 : Ee dari  $dx$  yang berubah jadi  $x$  kak.
- P : Ee kalau yang satu integralnya berapa? Ini kan satu.
- S64 : Ow iya satu,  $x$  kak. Heheh ... terus yang hasinya itu  $x$  per 3 per dua pangkat tiga perdua tambah  $x$ , terus dikasi masuk mi nilai batas bawah sama batas atas, tapi tidak sempat ma juga kak, karena waktu, baru panjang sekali juga dan ribet sekali mi.

Handwritten work for the integral  $\int \frac{1}{\sqrt{x+1}} dx$ . The student incorrectly substitutes  $x$  with a constant  $a$ , leading to  $\int \frac{1}{\sqrt{a+1}} dx = \frac{x}{\sqrt{a+1}} + C$ . They then incorrectly apply the power rule to the denominator, resulting in  $\left[ \frac{x}{\sqrt{a+1}} + C - \frac{1}{2} (a+1)^{-1/2} \right]$  and  $\left[ \frac{x}{\sqrt{a+1}} - \frac{1}{2} (a+1)^{-1/2} \right]$ .

Gambar 4. 46 Jawaban No. 3 S64

Berdasarkan gambar 4.46 di atas, diketahui bahwa subjek tersebut tidak menentukan hal-hal yang diketahui dan ditanyakan di dalam soal, hal ini dimungkinkan karena subjek kurang memahami maksud soal. Selanjutnya pendekatan dan metode penyelesaian masalah yang dipilih juga kurang tepat, dimana subjek memulai langkah penyelesaian masalahnya dari persamaan pertama yaitu  $\int_1^2 \frac{1}{\sqrt{x+1}} dx = a$ , disini subjek mengintegrasikan nilai  $a$  kemudian mensubstitusi batas atas dan batas bawahnya, namun subjek tidak menyelesaikan integral tersebut sampai akhir. Sehingga dapat disimpulkan bahwa subjek tersebut belum mampu mencapai indikator keempat yaitu kemampuan menyelesaikan masalah yang tidak rutin.

### **Analisis jawaban subjek soal nomor empat pada mata kuliah kalkulus II**

Soal No. 3: Misalkan diketahui suatu fungsi  $f(x) = x$  pada interval  $[0,3]$ , tentukan jumlah Riemann tengah dengan menggunakan 6 partisi (subinterval) sama panjang dan titik wakilnya. Tunjukkan sketsa grafiknya.

Berikut ini adalah penjelasan subjek tentang cara menyelesaikan soal nomor empat:

P : Bisa adik sebutkan ini nama materinya apa?

S64 : Riemann, atau apa kak?

P : Iyye cocok mi dek. Bisa dijelaskan bagaimana cara kerjanya?

S64 : Hehe ... kalkulus di kak, susah sekali kalkulus.

- P : Hmm yang ini coba dek, 0,5 didapat dari mana?  
 S64 : Ee 0,5 di, lupa mi kak.  
 P : Yah... kenapa dilupa dek, tapi kita ingat integral riemann itu ada berapa?  
 S64 : Riemann, berapa lagi itu kak. Kulupai kak.  
 P : Ada riemann kiri, ...  
 S64 : Kiri, tengah, kanan.  
 P : Apa bedanya dari ketiga itu dek?  
 S64 : Bedanya, hee ...  
 P : Kan kalau riemann cara kerjanya itu pake partisi-partisi, liat coba gambar ta! kalau kiri batasnya diambil dari?  
 S64 : Dari 0,5?  
 P : Iyya dek, jadi kalau yang tengah bagaimana?  
 S64 : 1,5 ehh antara 1,5 dengan 2?  
 P : Iyya de. Jadi jawaban ta bagaimana?  
 S64 : Ow berarti salah jawaban ku kak.  
 P : iyye dek, tapi waktu materi ini dijelaskan di kelas ta, dipaham ji?  
 S64 : Iyya kak tapi pas tesnya ini dilupa mi, karena begitu mi kalau kalkulus ehh banyak sekali materinya, dan tidak belajar ka juga sebelumnya kak.

$$\begin{aligned}
 & [ f(1) + f(1.5) + f(2) + f(2.5) ] \\
 & (0.5) \\
 & 1. [ 1.5 + 5 + 14.5 + 33 + 63.5 \\
 & + 109 ] (0.5) \\
 & 2. (226.5) (0.5) \\
 & 3. 113.25
 \end{aligned}$$

Gambar 4. 47 Jawaban No. 4 S64

Berdasarkan gambar 4.47 di atas, diketahui bahwa subjek menyelesaikan masalah di atas dengan integral jumlah riemann kiri, sehingga penentuan nilai  $x_i$  yang digunakan adalah batas kiri riemann. Hal ini tentu saja memengaruhi langkah penyelesaian yang lain. Untuk indikator memahami masalah sudah mampu dicapai oleh subjek namun sepertinya subjek keliru dalam memilih pendekatan dan metode penyelesaian yaitu dengan integral riemann kiri, selanjutnya indikator mengembangkan strategi pemecahan masalah juga sudah

mampu dicapai hanya saja pendekatan yang digunakan dari awal sudah keliru sehingga jawaban yang diperoleh menjadi kurang tepat. Dengan demikian dapat disimpulkan bahwa subjek kurang teliti dalam memahami masalah, sehingga pencapaian indikator-indikator yang lain menjadi kurang tepat.

### **Analisis jawaban subjek soal nomor lima pada mata kuliah aljabar linear elementer**

Soal No. 5: Tentukan pemecahan Sistem Persamaan linier berikut,

$$\begin{cases} x + y + 2z = 9 \\ 2x + 4y - 3z = 1 \\ 3x + 6y - 5z = 0 \end{cases}$$

Dengan cara eliminasi gauss.

Berikut ini adalah penjelasan subjek tentang cara menyelesaikan soal nomor lima:

P : Bisa adik sebutkan nama materinya ini apa?

S64 : Ee yang matriks, anu yang menentukan SPL (sistem persamaan linear) dengan cara eliminasi gauss.

P : Apa perbedaannya eliminasi gauss dengan gauss jordan dek?

S64 : Ee kalau yang gauss segitiga anu, segitiga atas, kalau gauss jordan itu semuanya, kayak matriks apa lagi itu, ee identitas.

P : Ow iyee, jadi bisa dijelaskan bagaimana cara kerjanya?

S64 : Kalo yang cara pertamanya, itu yang diubah itu, yang diagonal pertama itu, ow yang baris kedua kolom kedua, eh baris kedua kolom kesatu.

P : Sebenarnya yang mana di sini yang mau kita ubah jadi nol dek?

S64 : Yang 2 dulu diubah jadi nol, jadi caranya B21(-2) itu yang baris satu dikali -2 baru ditambah dengan baris kedua. Caranya itu yang baris satu dikali dengan baris dua kan 1 dikali -2 kan -2, terus baris dua ditambah -2, yaitu 2 ditambah -2 sama dengan 0. Dan ini B21(-2) berlaku untuk semuanya yang dibaris ini kak. Terus yang angka 4 ini 1 dikali -2 samadengan -2 terus 4 ditambah -2 sama dengab ples 2, terus yang -3, 2 dikali -2 sama dengan -4, ee -3 ditambah -4 sama dengan -1. Terus yang akngka 1, 9 kalai -2 sama dengan 18, 1 ditambah -18 sama dengan -17.

P : Tunggu dulu, ini yang -1 sudah betul itu?

S64 : Yang ini, -2 dikali 2 jadi -4, -3 ditambah -4, -1.

P : -1 atau -7?

S64 : eh ... -7 kak.

- P : Iyee, kenapa tidak dibuktikan jawaban akhirnya dek, supaya ditahu bahwa ternyata ini salah?
- S64 : Anu kak, waktu karena mau sholat duhur juga, dan lapar juga.
- P : Ow iyee, tapi bagaimana cara membuktikannya?
- S64 : Ya dianulagi kak, dijumlah kembali, dari awal lagi kak dicek lagi.

$$\begin{aligned}
 & \text{5/} \begin{bmatrix} 1 & 1 & 2 & 9 \\ 2 & 4 & -3 & 1 \\ 3 & 6 & -5 & 0 \\ 0 & 0 & 0 & 0 \end{bmatrix} \xrightarrow{b_2 / (-1)} \begin{bmatrix} 1 & 1 & 2 & 9 \\ 0 & 2 & -1 & -17 \\ 2 & 0 & -5 & 0 \\ 0 & 0 & 0 & 0 \end{bmatrix} \xrightarrow{b_3 / (-3)} \begin{bmatrix} 1 & 1 & 2 & 9 \\ 0 & 2 & -1 & -17 \\ 0 & 2 & -7 & 18 \\ 0 & 0 & 0 & 0 \end{bmatrix} \\
 & \xrightarrow{b_2 / (1/2)} \begin{bmatrix} 1 & 1 & 2 & 9 \\ 0 & 1 & -1/2 & -17/2 \\ 0 & 2 & -7 & 18 \\ 0 & 0 & 0 & 0 \end{bmatrix} \xrightarrow{b_{32} / (-3)} \begin{bmatrix} 1 & 1 & 2 & 9 \\ 0 & 1 & -1/2 & -17/2 \\ 0 & 0 & -3 & 39/2 \\ 0 & 0 & 0 & 0 \end{bmatrix} \xrightarrow{b_{12} / (-1)} \begin{bmatrix} 1 & 0 & 3/2 & 35/2 \\ 0 & 1 & -1/2 & -17/2 \\ 0 & 0 & -3 & 39/2 \\ 0 & 0 & 0 & 0 \end{bmatrix} \\
 & \xrightarrow{b_2 / (-2)} \begin{bmatrix} 1 & 0 & 3/2 & 35/2 \\ 0 & 1 & -1/2 & -17/2 \\ 0 & 0 & 1 & -13/2 \\ 0 & 0 & 0 & 0 \end{bmatrix}
 \end{aligned}$$

Gambar 4. 48 Jawaban No. 5 S64

Berdasarkan gambar 4.48 di atas, terlihat bahwa subjek melakukan kesalahan dalam menulis angka pada matriks kedua baris kedua kolom ketiga dan baris ketiga kolom kedua, di mana subjek menulis angka -1 pada baris kedua kolom ketiga padahal seharusnya -7, selanjutnya pada baris ketiga kolom kedua, subjek menulis angka 0 padahal seharusnya 6. Hal menunjukkan bahwa subjek tersebut tidak mengerjakan soal dengan sendiri, melainkan meniru jawaban temannya.

Berdasarkan hasil wawancara di atas, diperoleh informasi bahwa subjek tersebut, belum pernah memperoleh materi integral di sekolah asalnya yaitu SMK, hal ini menyebabkan dia merasa kesulitan pada mata kuliah kalkulus II. Sunjek tersebut juga kurang aktif dalam mencari sumber belajar di luar kelas, sehingga hal ini menyebabkan dia semakin tertinggal materi.

c) Kategori Rendah

Berikut ini adalah tingkat kemampuan pemecahan masalah matematis mahasiswa asal SMK pada kategori kemampuan rendah berdasarkan mata kuliah matematika dan indikator kemampuan pemecahan masalah matematis.

Tabel 4.27 Kemampuan Pemecahan Masalah Matematis Mahasiswa asal SMK Kategori Rendah terhadap Mata Kuliah

Mata Kuliah	Skor Max	Rata-rata Skor	%
Teori Bilangan	24	6	25,00%
Kalkulus II	28	5	17,86%
Aljabar Linear	12	3	25,00%
<b>Total</b>	<b>64</b>	<b>14</b>	<b>21,88%</b>

Tabel 4.28 Tingkat Kemampuan Pemecahan Masalah Matematis Mahasiswa asal SMK Kategori Rendah berdasarkan Indikator Kemampuan Pemecahan Masalah Matematis

No	Indikator Pemecahan Masalah	Skor Max	Rata-rata Skor	%
1	Memahami masalah	20	7	35,00%
2	Memilih pendekatan	20	4	20,00%
3	Mengembangkan strategi pemecahan	20	2	10,00%
4	Menyelesaikan masalah yang tidak rutin	4	1	25,00%
	<b>Total</b>	<b>64</b>	<b>14</b>	<b>21,88%</b>

#### Analisis jawaban subjek soal nomor dua pada mata kuliah teori bilangan

Soal No. 2: Carilah faktor-faktor prima dari nilai  $a = 112$  dan  $b = 212$

Berikut ini adalah penjelasan subjek tentang cara menyelesaikan soal nomor dua:

P : Bisa dijelaskan sedikit tentang jawaban ta ini dek?

S49 : Agak-agak lupa ma juga kak.

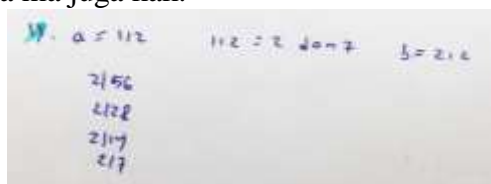

Gambar 4. 49 Jawaban No. 2 S49

Berdasarkan gambar 4.49 di atas, diketahui bahwa subjek tersebut sudah mampu mencapai indikator pemecahan masalah yang pertama yaitu kemampuan memahami masalah, hal ini dapat dilihat dari kemampuan subjek dalam menentukan hal-hal yang diketahui di dalam soal, yaitu nilai  $a=112$  dan  $b=212$ . Selanjutnya untuk indikator kedua yaitu kemampuan memilih pendekatan juga sudah mampu dicapai yaitu dengan mencari faktor prima dari bilangan tersebut, namun subjek hanya mencari faktor prima dari nilai  $a$  yaitu 112 sedangkan nilai  $b$  tidak diselesaikan. Selanjutnya untuk indikator mengembangkan strategi pemecahan belum dapat dicapai karena subjek tidak dapat menyelesaikan pemecahan sampai nilai akhir yang diminta oleh soal.

#### **Analisis jawaban subjek soal nomor tiga pada mata kuliah kalkulus II**

Soal No. 4: Tentukanlah nilai  $k$ , jika diketahui  $\int_1^2 \frac{1}{\sqrt{x+1}} dx = a$  maka  $\int_1^2 \frac{4\sqrt{x+k}}{\sqrt{x+1}} dx = 4 - 3a$ .

Berikut ini adalah penjelasan subjek tentang cara menyelesaikan soal nomor tiga:

P : Kalau yang ini dek?

S49 : Serius ku lupa mi kak. Tapi bagaimana mau menjelaskan kak kalau tidak ditahu mi lagi.

P : Hmm tapi dipaham ji materinya ini waktu na jelaskan dosen ta?

S49 : Tidak kak.

$$\int_1^2 \frac{1}{\sqrt{x+1}} dx = \int_1^2 \frac{4\sqrt{x+k}}{\sqrt{x+1}} dx = 4 - 3a$$

$$= \left( \frac{2}{3} - 4 \right) dx = \left[ \frac{2}{3} \sqrt{x+k} \right]_1^2 = \left( \frac{2}{3} \sqrt{2+k} \right) - \left( \frac{2}{3} \sqrt{1+k} \right)$$

$$= \frac{178}{3}$$

Gambar 4. 50 Jawaban No. 3 S49

Berdasarkan gambar 4.50 di atas, diketahui bahwa subjek tersebut tidak menentukan hal-hal yang diketahui dan ditanyakan di dalam soal, hal ini dimungkinkan karena subjek kurang memahami maksud soal. Metode penyelesaian yang digunakan juga kurang tepat. Selain itu subjek tidak menuliskan langkah penyelesaian dengan lengkap, sehingga cara memperoleh

jawaban tersebut susah dipahami. Dengan demikian dapat disimpulkan bahwa subjek tersebut belum mampu menyelesaikan soal yang tidak rutin dengan baik.

### **Analisis jawaban subjek soal nomor lima pada mata kuliah aljabar linear elementer**

Soal No. 5: Tentukan pemecahan Sistem Persamaan linier berikut,

$$\begin{cases} x + y + 2z = 9 \\ 2x + 4y - 3z = 1 \\ 3x + 6y - 5z = 0 \end{cases}$$

Dengan cara eliminasi gauss.

Berikut ini adalah penjelasan subjek tentang cara menyelesaikan soal nomor lima:

P : Kalau yang ini dek, bagaimana cara kerjanya?

S49 : Yang ku tahu kalau matriks itu dicari sampai habis atau satu, itu ji ku tahu kak.

Handwritten solution for the system of linear equations:

$$\begin{bmatrix} 1 & 1 & 2 \\ 2 & 4 & -3 \\ 3 & 6 & -5 \end{bmatrix} \rightarrow \begin{bmatrix} 1 & 1 & 2 \\ 2 & 4 & -3 \\ 1 & 2 & -5 \end{bmatrix} \rightarrow \begin{bmatrix} 1 & 1 & 2 \\ 1 & 2 & -5 \\ 1 & 1 & 2 \end{bmatrix}$$

The final solution is given as:

$$\begin{aligned} x &= 1 \\ y &= 2 \\ z &= 5 \end{aligned}$$

Gambar 4. 51 Jawaban No. 5 S49

Berdasarkan gambar 4.51 di atas, terlihat bahwa subjek tidak menuliskan rumus OBE yang digunakan, subjek juga tidak menyelesaikan OBE dengan baik, dan anehnya subjek memperoleh jawaban akhir yang benar. Setelah ditelusuri ternyata subjek memperoleh jawaban dari pekerjaan temannya.

Berdasarkan hasil wawancara, diperoleh informasi bahwa subjek tersebut belum pernah memperoleh materi integral dan matriks di sekolah asalnya yaitu SMK, baginya semua materi matematika pada ketiga mata kuliah tersebut sangat baru. Hal ini menyebabkan dia merasa kesulitan dalam memahami mata kuliah kalkulus II, aljabar linear dan teori bilangan. Subjek tersebut juga kurang aktif

dalam proses pembelajaran, dan dalam mencari sumber belajar yang lain selain di dalam kelas.

### c. Deskripsi Kemampuan Penalaran dan Kemampuan Pemecahan Masalah Matematis Mahasiswa Asal MA

#### 1) Kemampuan Penalaran Matematis

Tingkat kemampuan penalaran matematis dari 13 mahasiswa asal MA dapat dilihat pada tabel 4.29 berikut:

Tabel 4.29 Persentase Tingkat Kemampuan Penalaran Matematis Mahasiswa asal MA

Kategori Palaran	F	%
Tinggi	2	15,28%
Sedang	10	76,92%
Rendah	1	7,69%
<b>Total</b>	<b>13</b>	<b>33,29%</b>

Pengkategorian tingkat kemampuan penalaran matematis pada tabel 4.43 di atas ditentukan berdasarkan perolehan skor tertinggi hingga skor terendah, yang selanjutnya akan ditabulasi secara spesifik berdasarkan perolehan perindikator dan mata kuliah pada masing-masing kategori tinggi, sedang dan rendah berikut:

#### a) Kategori Tinggi

Berikut ini adalah tingkat kemampuan penalaran masalah matematis mahasiswa asal MA pada kategori kemampuan tinggi berdasarkan mata kuliah matematika dan indikator kemampuan penalaran matematis.

Tabel 4.30 Kemampuan Penalaran Matematis Mahasiswa asal MA Kategori Tinggi terhadap Mata Kuliah Matematika

Mata Kuliah	Skor Max	Rata-rata Skor	%
Teori Bilangan	32	18	56,25%

Kalkulus II	32	15	46,88%
Aljabar Linear	16	12	75,00%
<b>Total</b>	<b>80</b>	<b>45</b>	<b>56,25%</b>

Tabel 4.31 Tingkat Kemampuan Penalaran Matematis Mahasiswa asal MA Kategori Tinggi berdasarkan Indikator Kemampuan Penalaran Matematis

No	Indikator Penalaran	Skor Max	Rata-rata Skor	%
1	Mengajukan dugaan	20	15	75,00%
2	Memberikan penjelasan dengan menggunakan model, fakta, sifat-sifat	20	12,5	65,50%
3	Menarik kesimpulan	20	14	70,00%
4	Menyusun bukti	20	3,5	17,50%
	<b>Total</b>	<b>80</b>	<b>45</b>	<b>56,25%</b>

### Analisis jawaban subjek soal nomor satu pada mata kuliah teori bilangan

Soal No. 1: Buktikan bahwa untuk setiap bilangan asli  $n$  berlaku  $\sum_{t=1}^n t^3 = \frac{1}{4}n^2(n+1)^2$ .

Berikut ini adalah penjelasan subjek tentang cara menyelesaikan soal nomor satu:

S33 : Induksi matematika kak.

P : Bisa adik jelaskan bagaimana cara penyelesaian soal ini?

S33 : ee... pertama kita misalkan  $n=1$  terbukti benar, kemudian dimisalkan lagi  $n=k$  jadi  $t^3 = \frac{1}{4}n^2(n+1)^2$ , terus dimisalkan lagi  $n=k+1$  jadi sama dengan  $t^3 = \frac{1}{4}(k+1)^2(k+2)^2$ .

P : Menurut adik, jawaban ini sudah selesai sampai di sini atau masih ada lanjutannya?

S33 : Hehe ... belum kak, sebenarnya masih ada lanjutannya itu, untuk permisalan yang ketiga  $n=k+1$  itu perlu dibuktikan, tapi tidak ku tahu mi kerjai kak, lupa ka caranya karena tidak sudah belajar tadi malam.

3)  $\sum_{t=1}^n t^3 = \frac{1}{4}n^2(n+1)^2$

Bukti

$\checkmark$   $n=1 \Rightarrow \frac{1}{4} \cdot 1^2 \cdot (1+1)^2 = 1$

$\checkmark$   $n=k \Rightarrow \frac{1}{4} \cdot k^2 \cdot (k+1)^2$  (asumsi benar)

$\checkmark$   $n=k+1 \Rightarrow \frac{1}{4} \cdot (k+1)^2 \cdot (k+2)^2$

Bukti -  $\frac{1}{4} \cdot (k+1)^2 \cdot (k+2)^2$

$\Rightarrow \frac{1}{4} \cdot (k+1)^2 \cdot (k+2)^2$  (selesai)

Gambar 4. 52 Jawaban No. 1 S33

Berdasarkan gambar 4.52 di atas, diketahui bahwa subjek tersebut sudah mampu mencapai indikator penalaran yang pertama yaitu kemampuan mengajukan dugaan, dimana pada jawaban tersebut langkah yang dipilih oleh subjek sudah tepat yaitu dengan menggunakan langkah induksi matematika, namun untuk indikator kedua yaitu memberikan penjelasan dengan model, fakta, sifat-sifat dan hubungan, subjek belum sepenuhnya mampu mencapai indikator tersebut, hal ini dapat dilihat pada asumsi yang diberikan pada saat subjek memisalkan  $n=1$ ,  $n=k$  dan  $n=k+1$  sudah tepat, namun subjek tidak menyelesaikan pembuktian asumsi  $n=k+1$ , sementara dalam pembuktian tersebut masih terdapat penjelasan tentang fakta, sifat dan hubungan. Dengan demikian subjek belum mencapai indikator ketiga dan keempat yaitu kemampuan menarik kesimpulan dan menyusun bukti.

#### **Analisis jawaban subjek soal nomor dua pada mata kuliah teori bilangan**

Soal No. 2: Buktikan teorema keterbagian berikut! Jika  $a$ ,  $b$  dan  $c$  bilangan bulat,  $a|b$  dan  $a|c$  maka  $a|(bm + cn)$  untuk setiap  $m$  dan  $n$  bilangan bulat. Dapat ditulis dengan simbol  $a|b \wedge a|c \rightarrow a|(bm + cn), a, b, c, m, n \in Z$ .

Berikut ini adalah penjelasan subjek tentang cara menyelesaikan soal nomor dua:

- P : Soal nomor empat, bisa adik jelaskan bagaimana cara penyelesaiannya?  
 S33 : Iyye, kalau misalnya diketahui  $a$  membagi  $b$ , berarti terdapatki konstanta sedemikian sehingga itu pasti  $b$  nya itu sama dengan  $a$  dikali konstanta itu. Sama juga pembagi  $c$  makanya disamakan begini, terus yang ditanyakan kan  $a$  membagi  $bm+cn$ , makanya kalau dia  $a$  membagi  $bm+cn$  berarti  $bm+cn$  itu sama dengan  $a$  dikali konstanta itu, sedangkan yang diketahui  $b$  nya itu  $ak_1$ ,  $c$  nya  $ak_2$  itu dikalikan  $m$  dengan  $n$ , terus  $a$  nya dikasi keluar karena sama-sama dikali  $km$  dan  $kn$ , ini namanya sifat assosiatif. Terus karena  $m$  nya dikali konstanta dan  $n$  nya juga dikali konstanta artinya ini semua adalah konstanta sedangkan kalau  $a$  dikali konstanta, maksudnya kalau  $bm+cn$  itu sama dengan  $a$  kali  $k$ , berarti  $a$  itu membagi  $bm+cn$  terbukti.

$$\begin{aligned}
 &1) a|b \wedge a|c \rightarrow a|(b+c) \\
 &a|b \exists k_1 \in \mathbb{Z} \Rightarrow b = ak_1 \\
 &a|c \exists k_2 \in \mathbb{Z} \Rightarrow c = ak_2 \\
 &a|(b+c) \\
 &b+c = ak_1 + ak_2 \\
 &\quad = a(k_1 + k_2) \\
 &\text{L } a|(b+c)
 \end{aligned}$$

Gambar 4. 53 Jawaban No. 2 S33

Berdasarkan gambar 4.53 di atas, diketahui bahwa subjek tersebut sudah mampu mencapai indikator penalaran yang pertama yaitu kemampuan mengajukan dugaan, dimana pada jawaban tersebut langkah yang dipilih oleh subjek tersebut sudah tepat yaitu dengan memisalkan  $b=ak_1$  dan  $c=ak_2$ . Demikian pula untuk indikator kedua, mahasiswa sudah mampu memberikan penjelasan dengan menggunakan fakta dan hubungan, namun penjelasan tersebut hanya pada penggunaan simbol, subjek tidak memberikan penjelasan pada sifat-sifat yang digunakan dalam penyelesaian di atas, seperti penggunaan sifat asosiatif dan distributif, padahal penjelasan ini perlu dalam membuktikan teorema. Untuk indikator ketiga yaitu menyusun bukti, subjek sudah mampu mencapainya hal ini dapat dilihat dari jawaban subjek yang mampu diselesaikan sampai akhir. Sedangkan untuk indikator menarik kesimpulan, subjek belum menuliskannya dengan sempurna.

#### **Analisis jawaban subjek soal nomor tiga pada mata kuliah teori bilangan**

Soal No. 3: Hitunglah  $\int_{-2}^3 (x+3) dx$  dengan menggunakan  $n$  partisi.

Berikut ini adalah penjelasan subjek tentang cara menyelesaikan soal nomor tiga:

P : Bisakah adik menjelaskan cara penyelesaian yang adik peroleh pada soal ini?

S33 : Integral dari -2 sampai 3,  $(x+3)$  jadinya  $\frac{1}{2}x^2$  karena rumusnya itu koefisien per pangkatnya ditambah satu, jadinya kan  $x$  nya koefisiennya satu per satu ditambah satu sama dengan dua, terus pangkatnya juga ditambah satu. Kan

rumusnya itu satu per  $n+1$ ,  $x$  pangkat  $n+1$ . Terus batas tertingginya disubstitusikan baru dikurangkan dengan batas yang bawahnya.

$$\begin{aligned}
 5) \quad \int_{-2}^3 (x+3) dx &= \left. \frac{1}{2}x^2 + 3x \right|_{-2}^3 \\
 &= \left( \frac{1}{2}(3)^2 + 3(3) \right) - \left( \frac{1}{2}(-2)^2 + 3(-2) \right) \\
 &= \left( \frac{9}{2} + 9 \right) - (2 - 6) \\
 &= \frac{27}{2} + 4 \\
 &= \frac{35}{2}
 \end{aligned}$$

Gambar 4. 54 Jawaban No. 3 S33

Berdasarkan gambar 4.54 di atas, diketahui bahwa subjek menyelesaikan soal dengan integral langsung padahal yang diminta oleh soal adalah penyelesaian dengan integral riemann, hal ini disebabkan karena subjek belum memperoleh materi integral riemann dari dosennya. Jawaban yang diperoleh subjek dari langkah integral di atas sudah benar.

#### **Analisis jawaban subjek soal nomor empat pada mata kuliah kalkulus II**

Soal No. 4: Sebuah sepeda berada di titik asal pada waktu  $t = 0$  mempunyai kecepatan yang diukur dengan meter per detik,

$$\begin{aligned}
 v(t) &= \frac{t}{20}, \text{ jika } 0 \leq t \leq 40 \\
 &= 2, \text{ jika } 40 < t \leq 60 \\
 &= 5 - \frac{t}{20}, \text{ jika } t > 60
 \end{aligned}$$

Sketsakan kurva kecepatannya. Nyatakan posisi benda pada  $t = 140$  sebagai interval tentu dan hitung menggunakan rumus dari geometri bidang.

Berikut ini adalah penjelasan subjek tentang cara menyelesaikan soal nomor empat:

P : Apakah adik memahami maksud soal?

S33 : Hehe... tidak kak, buntu ka.

P : Kenapa? Coba adik sebutkan apa-apa yang diketahui dan ditanyakan di dalam soal?

S33 : Diketahui itu waktunya, terus yang ditanyakan itu posisi benda saat  $t$  waktunya 140. Ku kira saya fisika ini kak hehe...

P : Bukan dek, ini itu aplikasi integral.

S33 : Kalkulus itu kak?

- P : Iyye dek, ini materinya penjumlahan integral, disini  $t$  bertindak sebagai variabel  $x$ , dan interval waktunya bertindak sebagai batas integralnya.
- S33 : Hmm iyye iyye, berarti ini nanti  $\frac{t}{20}$  jadi  $\frac{1}{20} \int t$  ?
- P : Iyya
- S33 : Ow may God, jadi nanti sisa dijumlahkan semua ya kak. Hmm begitu ka saya kak kadang tidak mengerti ka itu soal mau diapakan kalau tidak ada contoh sebelumnya.

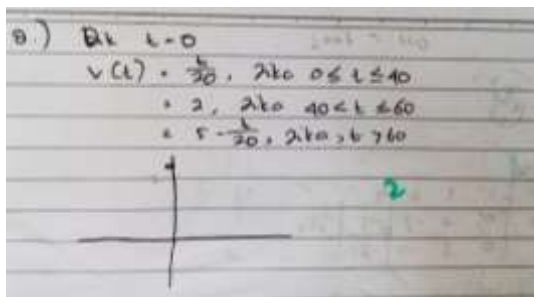

Gambar 4. 55 Jawaban No. 4 S33

Berdasarkan gambar 4.55 di atas, diketahui bahwa subjek tersebut tidak dapat menyelesaikan soal kalkulus tersebut, subjek hanya menuliskan yang hal-hal yang diketahui dan yang ditanyakan, serta berusaha menggambar grafiknya namun sepertinya subjek tidak berhasil menemukan jalan keluarnya. Jadi dapat disimpulkan bahwa subjek tersebut belum mencapai kemampuan penalaran pada soal di atas.

### Analisis jawaban subjek soal nomor lima pada mata kuliah kalkulus II

Soal No. 5: Tunjukkan proses untuk memperoleh penyelesaian SPL (Sistem Persamaan Linear) di atas jika salah satu penyelesaiannya adalah  $x_3 = 2$  dengan cara eliminasi Gauss-Jordan. SPL berikut ini :

$$\begin{cases} x_1 + x_2 + 2x_3 = 8 \\ -x_1 - 2x_2 + 3x_3 = 1 \\ 3x_1 - 7x_2 + 4x_3 = 10 \end{cases}$$

Berikut ini adalah penjelasan subjek tentang cara menyelesaikan soal nomor lima:

- P : Untuk soal nomor 9, bisa adik sebutkan nama materinya ini apa?
- S33 : Ee... sistem persamaan linear metode gauss jordan.
- P : Apa bedanya dengan metode gauss?

S33 : Kalau gauss jordan dia bentuknya matriks identitas, kalau gauss saja dia bentuknya segitiga atas.

P : Bisakah adik jelaskan bagaimana cara memperoleh jawaban tersebut?

S33 : Ee kan cara selanjutnya itu mengubah baris kedua ini dengan baris ketiga menjadi nol, makanya karena disini baris keduanya bernilai -1 terus kalau mau dijadikan nol, kan di kolom pertama baris kedua yang mau diselesaikan, makanya yang dikurang itu harus baris kesatu di kolom yang sama berarti  $B_2+B_1$  tapi disini  $B_1$ nya ditambah karena  $B_2$ nya bernilai negatif supaya menghasilkan nol, jadi semua baris kedua diselesaikan pake OBE ini, jadi -2 ditambah 1 sama dengan -1, terus 3 ditambah 2 sama dengan 5, dan 1 ditambah 8 sama dengan 9. Begitu seterusnya kak.

Handwritten solution for a system of linear equations using Gaussian elimination. The solution shows the transformation of an augmented matrix into row echelon form and then back-substitution to find the values of  $x_1$ ,  $x_2$ , and  $x_3$ .

$$\begin{aligned} & \left[ \begin{array}{ccc|c} 1 & 1 & 2 & 8 \\ -1 & -2 & 1 & 1 \\ 3 & -7 & 4 & 10 \end{array} \right] \xrightarrow{\substack{b_2+b_1 \\ b_3-3b_1}} \left[ \begin{array}{ccc|c} 1 & 1 & 2 & 8 \\ 0 & -1 & 3 & 9 \\ 0 & -10 & -2 & -14 \end{array} \right] \xrightarrow{-b_2} \left[ \begin{array}{ccc|c} 1 & 1 & 2 & 8 \\ 0 & 1 & -3 & -9 \\ 0 & -10 & -2 & -14 \end{array} \right] \\ & \xrightarrow{\substack{b_3+10b_2 \\ b_1-b_2}} \left[ \begin{array}{ccc|c} 1 & 0 & 7 & 17 \\ 0 & 1 & -3 & -9 \\ 0 & 0 & -32 & -104 \end{array} \right] \xrightarrow{-\frac{1}{32}b_3} \left[ \begin{array}{ccc|c} 1 & 0 & 7 & 17 \\ 0 & 1 & -3 & -9 \\ 0 & 0 & 1 & 3 \end{array} \right] \xrightarrow{\substack{b_1-7b_3 \\ b_2+3b_3}} \left[ \begin{array}{ccc|c} 1 & 0 & 0 & 3 \\ 0 & 1 & 0 & 0 \\ 0 & 0 & 1 & 3 \end{array} \right] \\ & \begin{aligned} x_1 &= 3 \\ x_2 &= 0 \\ x_3 &= 3 \end{aligned} \end{aligned}$$

Gambar 4. 56 Jawaban No. 5 S33

Berdasarkan hasil wawancara, diperoleh informasi bahwa subjek tersebut tidak kesulitan dalam memahami materi pada mata kuliah kalkulus II dan aljabar linear elementer, hal ini disebabkan karena subjek telah memahami konsep dasar dari materi tersebut yang diperolehnya di jenjang pendidikan sebelumnya yaitu SMA. Selain itu subjek juga aktif mencari sumber belajar yang lain di luar kelas perkuliahan seperti *youtube*, internet, buku paket dan bimbel (bimbingan belajar).

#### b) Kategori Sedang

Berikut ini adalah tingkat kemampuan penalaran matematis mahasiswa asal MA pada kategori kemampuan sedang berdasarkan mata kuliah matematika dan indikator kemampuan penalaran matematis.

Tabel 4.32 Kemampuan Penalaran Matematis Mahasiswa asal MA Kategori Sedang terhadap Mata Kuliah Matematika

Mata Kuliah	Skor Max	Rata-rata Skor	%
-------------	----------	----------------	---

Teori Bilangan	32	6,6	20,63%
Kalkulus II	32	11	34,38%
Aljabar Linear	16	11,3	70,63%
<b>Total</b>	<b>80</b>	<b>28,9</b>	<b>36,13%</b>

Tabel 4.33 Tingkat Kemampuan Penalaran Matematis Mahasiswa asal MA Kategori Sedang berdasarkan Indikator Kemampuan Penalaran Matematis

No	Indikator Penalaran	Skor Max	Rata-rata Skor	%
1	Mengajukan dugaan	20	10,9	54,50%
2	Memberikan penjelasan dengan menggunakan model, fakta, sifat-sifat	20	8,4	42,00%
3	Menarik kesimpulan	20	8,4	42,00%
4	Menyusun bukti	20	1,2	6,00%
	<b>Total</b>	<b>80</b>	<b>28,9</b>	<b>36,13%</b>

#### Analisis jawaban subjek soal nomor satu pada mata kuliah teori bilangan

Soal No. 1: Buktikan bahwa untuk setiap bilangan asli  $n$  berlaku  $\sum_{t=1}^n t^3 = \frac{1}{4}n^2(n+1)^2$ .

Berikut ini adalah penjelasan subjek tentang cara menyelesaikan soal nomor satu:

P : Ok, coba kita jelaskan bagaimana cara menjawab yang nomor satu ini?

S63 : Langsung ji diganti  $n$  nya sama dengan 1 kak.

Handwritten work showing the student's attempt to prove the formula for  $n=1$ . The student writes:

$$\sum_{t=1}^n t^3 = \frac{1}{4} n^2 (n+1)^2$$

in dalam rumus segun rumus.

$$\sum_{t=1}^1 t^3 = \frac{1}{4} 1^2 (1+1)^2$$

$$1^3 = \frac{1}{4} (1)^2 (1+1)^2$$

$$1 = \frac{1}{4} 1^2 (1+1)^2$$

$$1 = \frac{1}{4} 1^2 (2)^2$$

$$1 = \frac{1}{4} 1^2 4$$

$$1 = 1$$

Jadi, terbukti untuk Pembuktian. jika dibuktikan dengan mensubstitusikan  $n=1$  maka.

Gambar 4. 57 Jawaban No. 1 S63

Berdasarkan gambar 4.57 di atas, diketahui bahwa jawaban yang diperoleh subjek tersebut masih kurang tepat, karena subjek tidak menyelesaikannya sesuai dengan langkah induksi matematika. Hal ini menunjukkan bahwa subjek belum mencapai indikator pertama, kedua, ketiga dan keempat dengan baik.

#### Analisis jawaban subjek soal nomor dua pada mata kuliah teori bilangan

Soal No. 2: Buktikan teorema keterbagian berikut! Jika  $a$ ,  $b$  dan  $c$  adalah bilangan bulat,  $a|b$  dan  $a|c$  maka  $a|(bm + cn)$  untuk setiap  $m$  dan  $n$  bilangan bulat. Dapat ditulis dengan simbol  $a|b \wedge a|c \rightarrow a|(bm + cn), a, b, c, m, n \in \mathbb{Z}$ .

Berikut ini adalah penjelasan subjek tentang cara menyelesaikan soal nomor dua:

P : Kalau ini yang nomor dua bisa dijelaskan dek?

S63 : Kalau dikasi begini, maksudnya toh kalau pembuktian pake teoremnya tidak ku pahami kak, tapi kalau pake contoh paham ji kak.

2.  $a|b$  dan  $a|c$  maka  $a|(bm + cn)$  untuk setiap  $m$  dan  $n$  bilangan bulat.  
 Misal:  
 $a=2$  dan  $a|6$   
 $a|(b+c) = 2|(4+6) = 2|10$   
 $a|(b-c) = 2|(4-6) = 2|-2$   
 $a|bc = 2|9-6 = 2|3$   
 maka menurut teorema tersebut  
 $a|(mb + nc)$  misal  $a=2, m=1, n=1$   
 maka  
 $2|(1 \cdot 4 + 1 \cdot 6) = 2|10$  Tidak.

Gambar 4. 58 Jawaban No. 2 S63

Berdasarkan gambar 4.58 di atas, diketahui bahwa subjek belum mampu mencapai indikator pertama, yaitu kemampuan mengajukan dugaan dengan tepat, dimana langkah awal yang dipilih kurang tepat, subjek hanya langsung memisalkan  $a$ ,  $b$ , dan  $c$  dengan angka-angka, padahal dalam membuktikan teorema haruslah dengan menggunakan fakta/definisi atau sifat-sifat. Dengan demikian indikator kedua, ketiga dan keempat, belum mampu dicapai dengan tepat.

### Analisis jawaban subjek soal nomor tiga pada mata kuliah kalkulus II

Soal No. 3: Hitunglah  $\int_{-2}^3 (x + 3) dx$  dengan menggunakan  $n$  partisi.

Berikut ini adalah penjelasan subjek tentang cara menyelesaikan soal nomor tiga:

P : Ini yang nomor tiga bagaiman dek?

S63 : Hmm ... (senyum).

P : Dipaham maksud soal dek?

S63 : Tidak kak.

P : Jadi bagaimana cara ta kerja itu dek?

S63 : kuintegralkan biasa ji kak, tapi salah tulis ka di situ kak, karna ada itu  $x$  padahal seharusnya tidak ada  $i$ , jadi salah semua mi ke bawah.

$$\int_{-2}^3 (x+3) dx = \int_{-2}^3 x dx + \int_{-2}^3 3 dx$$

$$= \left[ \frac{1}{2}x^2 + 3x \right]_{-2}^3$$

$$= \left( \frac{1}{2}(3)^2 + 3(3) \right) - \left( \frac{1}{2}(-2)^2 + 3(-2) \right)$$

$$= \left( \frac{9}{2} + 9 \right) - \left( 2 - 6 \right)$$

$$= \frac{27}{2} - (-4)$$

$$= \frac{27}{2} + 4 = \frac{27}{2} + \frac{8}{2} = \frac{35}{2}$$

Gambar 4. 59 Jawaban No. 3 S63

Berdasarkan gambar 4.59 di atas, diketahui bahwa subjek tersebut melakukan kesalahan, yaitu subjek keliru dalam menuliskan  $dx$  menjadi  $x$  pada langkah kedua, sehingga subjek mengoperasikan  $x$  dalam integral tersebut, hal ini menyebabkan jawaban subjek menjadi kurang tepat.

#### Analisis jawaban subjek soal nomor empat pada mata kuliah teori bilangan

Soal No. 4: Sebuah sepeda berada di titik asal pada waktu  $t = 0$  mempunyai kecepatan yang diukur dengan meter per detik,

$$v(t) = \begin{cases} \frac{t}{20}, & \text{jika } 0 \leq t \leq 40 \\ 2, & \text{jika } 40 < t \leq 60 \\ 5 - \frac{t}{20}, & \text{jika } t > 60 \end{cases}$$

Sketsakan kurva kecepatannya. Nyatakan posisi benda pada  $t = 140$  sebagai interval tentu dan hitung menggunakan rumus dari geometri bidang.

Berikut ini adalah penjelasan subjek tentang cara menyelesaikan soal nomor empat:

- P : Ok, kalau nomor empat bagaimana dek?  
 S63 : Tidak tau kak hehe ...  
 P : Coba apa yang ditanyakan di soal dek?  
 S63 : Jika  $t$  sama dengan 140.  
 P : Hmm ... coba adik jelaskan integral 2 batas 40 sampai 60?  
 S63 : Ya Allah, hehe ... inikan  $2x$  batas 40 sampai 60, jadi  $x$  diganti dengan 40 baru di kurang, ow iyya inikan tadi 2 jadi kalau diintegalkan yah ditambah  $x$  saja. Karena rumus integral itu seper  $n$  tambah 1,  $x$  pangkat  $n$

tambah 1. Terus tadi  $x$  nya diganti jadi 60, baru dikurang batas bawah, jadi 2 kali 60 dikurang 2 kali 40.

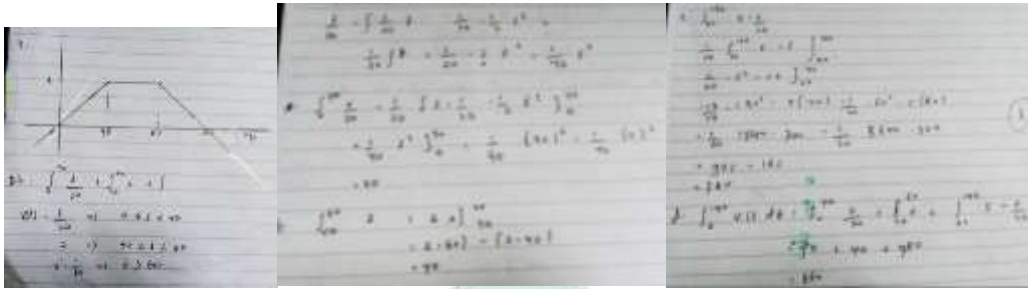

Gambar 4. 60 Jawaban No. 4 S63

Berdasarkan gambar 4.60 di atas, diketahui bahwa subjek sudah mampu mencapai indikator penalaran yang pertama yaitu kemampuan mengajukan dugaan, hal ini dapat dilihat dari diagram yang dapat dibuat oleh subjek dengan tepat. Sedangkan untuk indikator kedua yaitu kemampuan memberikan penjelasan, dapat dilihat dari kemampuan subjek dalam menentukan rumus yang akan digunakan, di mana soal tersebut dapat diselesaikan dengan menggunakan rumus-rumus untuk luas daerah suatu segitiga dan segiempat dengan menggunakan sifat penambahan interval, dari jawaban subjek untuk interval ketiga terlihat bahwa jawaban tersebut salah, hal ini disebabkan karena kurang teliti. Subjek juga belum mampu menarik kesimpulan dari soal tersebut, demikian pula untuk kemampuan menyusun bukti.

#### **Analisis jawaban subjek soal nomor lima pada mata kuliah aljabar linear elementer**

Soal No. 5: Tunjukkan proses untuk memperoleh penyelesaian SPL (Sistem Persamaan Linear) di atas jika salah satu penyelesaiannya adalah  $x_3 = 2$  dengan cara eliminasi Gauss-Jordan. SPL berikut ini :

$$\begin{cases} x_1 + x_2 + 2x_3 = 8 \\ -x_1 - 2x_2 + 3x_3 = 1 \\ 3x_1 - 7x_2 + 4x_3 = 10 \end{cases}$$

Berikut ini adalah penjelasan subjek tentang cara menyelesaikan soal nomor lima:

P : Kalau yang ini, bisa dijelaskan cara menjawabnya dek?

S63 : Inikan baris pertama kali mines dua ditambah baris kedua. Hehe ... tidak kutau mi kak, ku lupa mi.

P : Kenapa bisa lupa dek, kan kita bisa lihat langkahnya di lembar jawaban?

S63 : Ada yang kerja sama dengan teman kak.

$$\begin{aligned} & \begin{bmatrix} 1 & 1 & 2 & 6 \\ -1 & -2 & 3 & 1 \\ 3 & -7 & 7 & 10 \end{bmatrix} \xrightarrow{R_2 + (-1)R_1} \begin{bmatrix} 1 & 1 & 2 & 6 \\ 0 & -3 & 1 & -5 \\ 3 & -7 & 7 & 10 \end{bmatrix} \xrightarrow{R_3 + (-3)R_1} \begin{bmatrix} 1 & 1 & 2 & 6 \\ 0 & -3 & 1 & -5 \\ 0 & -10 & 1 & -8 \end{bmatrix} \\ & \begin{bmatrix} 1 & 1 & 2 & 6 \\ 0 & -3 & 1 & -5 \\ 0 & -10 & 1 & -8 \end{bmatrix} \xrightarrow{R_2 \cdot (-1/3)} \begin{bmatrix} 1 & 1 & 2 & 6 \\ 0 & 1 & -1/3 & 5/3 \\ 0 & -10 & 1 & -8 \end{bmatrix} \xrightarrow{R_3 + (-10)R_2} \begin{bmatrix} 1 & 1 & 2 & 6 \\ 0 & 1 & -1/3 & 5/3 \\ 0 & 0 & -11/3 & -50/3 \end{bmatrix} \xrightarrow{R_3 \cdot (-3/11)} \begin{bmatrix} 1 & 1 & 2 & 6 \\ 0 & 1 & -1/3 & 5/3 \\ 0 & 0 & 1 & 2 \end{bmatrix} \\ & \begin{bmatrix} 1 & 0 & 7 & 17 \\ 0 & 1 & -1/3 & 5/3 \\ 0 & 0 & 1 & 2 \end{bmatrix} \xrightarrow{R_1 + (-1)R_2} \begin{bmatrix} 1 & 0 & 7 & 17 \\ 0 & 1 & -1/3 & 5/3 \\ 0 & 0 & 1 & 2 \end{bmatrix} \xrightarrow{R_1 + (-7)R_3} \begin{bmatrix} 1 & 0 & 0 & 3 \\ 0 & 1 & -1/3 & 5/3 \\ 0 & 0 & 1 & 2 \end{bmatrix} \quad \begin{matrix} x = 3 \\ y = -1 \\ z = -2 \end{matrix} \end{aligned}$$

Gambar 4. 61 Jawaban No. 5 S63

Berdasarkan gambar 4.61 di atas, diketahui bahwa jawaban yang diperoleh subjek tersebut sudah benar, OBE yang digunakan juga sudah benar dan tidak terdapat kesalahan dalam mengopersikan angka-angka, namun subjek tidak menyusun bukti untuk membuktikan kebenaran jawaban yang diperoleh, sehingga dapat disimpulkan bahwa subjek tersebut sudah mampu mencapai indikator pertama, kedua dan ketiga, sedang indikator keempat belum tercapai.

Berdasarkan hasil wawancara, diperoleh informasi bahwa subjek tersebut merasa kesulitan dalam memahami materi pada mata kuliah kalkulus II dan teori bilangan, hal ini dapat dilihat dari cara subjek menjelaskan jawaban yang diperolehnya dalam wawancara, di mana subjek tersebut sering ragu-ragu dalam menjawab, selain itu subjek juga mengakui bahwa ada beberapa soal yang tidak dikerjakannya sendiri, melainkan kerjasama dengan teman yang lain. Hal ini disebabkan karena subjek kurang menyukai metode pembelajaran yang diterapkan pada pembelajaran tersebut, yaitu metode diskusi. Subjek juga kurang serius dalam menerima pembelajaran, hal ini dapat dilihat dari perilaku subjek saat pembelajaran berlangsung, di mana subjek biasa main HP ketika mendapati materi yang sulit dipahami.

c) Kategori Rendah

Berikut ini adalah tingkat kemampuan penalaran matematis mahasiswa asal MA pada kategori kemampuan rendah berdasarkan mata kuliah matematika dan indikator kemampuan penalaran matematis.

Tabel 4.34 Kemampuan Penalaran Matematis Mahasiswa asal MA Kategori Rendah terhadap Mata Kuliah Matematika

Mata Kuliah	Skor Max	Rata-rata Skor	%
Teori Bilangan	32	1	3,13%
Kalkulus II	32	1	3,13%
Aljabar Linear	16	8	50,00%
<b>Total</b>	<b>80</b>	<b>10</b>	<b>12,50%</b>

Tabel 4.35 Tingkat Kemampuan Penalaran Matematis Mahasiswa asal MA Kategori Rendah berdasarkan Indikator Kemampuan Penalaran Matematis

No	Indikator Penalaran	Skor Max	Rata-rata Skor	%
1	Mengajukan dugaan	20	6	30,00%
2	Memberikan penjelasan dengan menggunakan model, fakta, sifat-sifat	20	4	20,00%
3	Menarik kesimpulan	20	0	0,00%
4	Menyusun bukti	20	0	0,00%
	<b>Total</b>	<b>80</b>	<b>10</b>	<b>12,50%</b>

#### Analisis jawaban subjek soal nomor satu pada mata kuliah teori bilangan dan nomor empat matakuliah kalkulus II

Soal No. 1: Buktikan bahwa untuk setiap bilangan asli  $n$  berlaku  $\sum_{t=1}^n t^3 = \frac{1}{4}n^2(n+1)^2$ .

Berikut ini adalah penjelasan subjek tentang cara menyelesaikan soal nomor satu dan nomor empat:

P : Kenapa banyak soal yang tidak adik kerjakan kemarin?

S37 : Hmm iya itu pun kerjanya tidak terlalu serius, karena saya pikir toh tidak anu ji, tidak terlalu penting ji, makanya agak main-main ka, dan saya juga tidak belajar sebelumnya kak, infonya di grup lambat saya baca, karena kan tidak ada data waktu itu, jadi lewat mi pembahasannya.

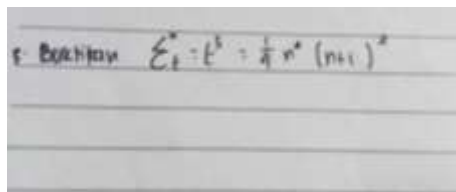

$$\sum_{i=1}^n i^2 = \frac{1}{3} n^3 (n+1)^2$$

Gambar 4. 62 Jawaban No. 1 S37

Soal No. 4: Sebuah sepeda berada di titik asal pada waktu  $t = 0$  mempunyai kecepatan yang diukur dengan meter per detik,

$$v(t) = \frac{t}{20}, \text{ jika } 0 \leq t \leq 40$$

$$= 2, \text{ jika } 40 < t \leq 60$$

$$= 5 - \frac{t}{20}, \text{ jika } t > 60$$

Sketsakan kurva kecepatannya. Nyatakan posisi benda pada  $t = 140$  sebagai interval tentu dan hitung menggunakan rumus dari geometri bidang.

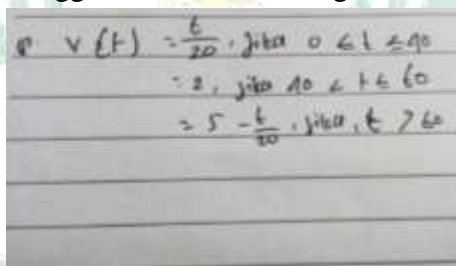

$$v(t) = \frac{t}{20}, \text{ jika } 0 \leq t \leq 40$$

$$= 2, \text{ jika } 40 < t \leq 60$$

$$= 5 - \frac{t}{20}, \text{ jika } t > 60$$

Gambar 4. 63 Jawaban No. 4 S37

Berdasarkan gambar 4.62 dan 4.63 di atas, diketahui bahwa subjek tersebut tidak menyelesaikan soal sama sekali, subjek hanya menentukan hal-hal yang diketahui di dalam soal, dengan demikian subjek tersebut belum mencapai indikator pertama, kedua, ketiga dan keempat yaitu kemampuan mengajukan dugaan, kemampuan memberikan penjelasan dengan menggunakan model, fakta, sifat-sifat, dan kemampuan menarik kesimpulan serta kemampuan menyusun bukti.

**Analisis jawaban subjek soal nomor lima pada mata kuliah aljabar linear elementer**

Soal No. 5: Tunjukkan proses untuk memperoleh penyelesaian SPL (Sistem Persamaan Linear) di atas jika salah satu penyelesaiannya adalah  $x_3 = 2$  dengan cara eliminasi Gauss-Jordan. SPL berikut ini :

$$\begin{cases} x_1 + x_2 + 2x_3 = 8 \\ -x_1 - 2x_2 + 3x_3 = 1 \\ 3x_1 - 7x_2 + 4x_3 = 10 \end{cases}$$

Berikut ini adalah penjelasan subjek tentang cara menyelesaikan soal nomor lima:

P : Kalau ini bisa dijelaskan cara kerjanya dek?

S73 : Kalo yang ini toh pertama-tama, sifat-sifatnya itu kan harus ada kayak bentuk matriks identitas, nah jadi di sini kan harus satu, ee ini kan sudah pas mi toh jadi yang dirubah itu kan bagian baris kedua dengan baris ketiga. Nah sebenarnya satunya ini dijadikan nol, berarti baris kedua ditambah dengan baris pertama makanya di sini hasilnya nol. Dan kalau begini berlaku semua, semua yang ada dibaris kedua.

$$\begin{cases} x_1 + x_2 + 2x_3 = 8 \\ -x_1 - 2x_2 + 3x_3 = 1 \\ 3x_1 - 7x_2 + 4x_3 = 10 \end{cases}$$

The student identifies the augmented matrix as:

$$\begin{pmatrix} 1 & 1 & 2 & 8 \\ -1 & -2 & 3 & 1 \\ 3 & -7 & 4 & 10 \end{pmatrix}$$

They then show several steps of row operations. A green circle highlights the operation  $B_3 + 3B_1$ , which is incorrect. The correct operation should be  $B_3 - 3B_1$ . The final result shows the matrix in row echelon form with values like 1, 0, 7, 13, 1, 0, 0, 0, 0, 0, 0, 1, 0, 0, 0, 0, 0, 1.

Gambar 4. 64 Jawaban No. 5 S37

Berdasarkan gambar 4.64 di atas, diketahui bahwa jawaban subjek tersebut salah karena langkah penyelesaiannya kurang tepat sehingga indikator kedua dan ketiga menjadi kurang maksimal, hal ini disebabkan karena kurangnya ketelitian subjek dalam menjawab soal, kesalahan yang dilakukan subjek dapat dilihat pada tanda hijau yang dilingkari pada gambar 4.106 di atas, dimana subjek keliru dalam menentukan operasi pada langkah pertama yaitu  $B_3 + 3B_1 = [6 \ -4 \ 10 \ 18]$ , padahal langkah yang tepat seharusnya  $B_3 - 3B_1 = [0 \ -10 \ -2 \ -14]$ . Hal ini menyebabkan

indikator kedua dan ketiga menjadi kurang maksimal. Selanjutnya untuk indikator keempat yaitu menyusun bukti, tidak dilakukan oleh subjek, sehingga indikator keempat belum tercapai.

Berdasarkan hasil wawancara, diperoleh informasi bahwa subjek tersebut mengaku memiliki pengetahuan matematika yang sangat rendah, hal ini disebabkan karena subjek belum mengetahui materi dasar dari mata kuliah matematika tersebut, khususnya kalkulus II dan teori bilangan. Subjek hanya menjawab satu soal dari lima soal yang ada, hal ini disebabkan karena subjek kurang memahami materi tersebut, selain itu subjek juga tidak mengulang pelajaran sebelum mengikuti tes, sehingga subjek lupa dengan materinya. Subjek tersebut juga kurang serius dalam menerima pelajaran, dimana subjek lebih sering main (cerita) dengan teman-temannya saat proses pembelajaran berlangsung.

## 2) Kemampuan Pemecahan Masalah Matematis

Tingkat kemampuan pemecahan masalah matematis dari 13 mahasiswa asal MA dapat dilihat pada tabel 4.36 berikut:

Tabel 4.36 Persentase Tingkat Kemampuan Pemecahan Masalah Matematis Mahasiswa asal MA

<b>Kategori Pemecahan Masalah</b>	<b>F</b>	<b>%</b>
Tinggi	5	38,46%
Sedang	7	53,85%
Rendah	1	7,69%
<b>Total</b>	<b>13</b>	<b>33,33%</b>

Pengkategorian tingkat kemampuan pemecahan masalah matematis pada tabel 4.52 di atas ditentukan berdasarkan perolehan skor tertinggi hingga skor terendah, yang selanjutnya akan ditabulasi secara spesifik berdasarkan perolehan perindikator dan mata kuliah pada masing-masing kategori tinggi, sedang dan rendah berikut:

### a) Kategori Tinggi

Berikut ini adalah tingkat kemampuan pemecahan masalah matematis mahasiswa asal MA pada kategori kemampuan tinggi berdasarkan mata kuliah matematika dan indikator kemampuan pemecahan matematis.

Tabel 4.37 Kemampuan Pemecahan Masalah Matematis Mahasiswa asal MA Kategori Tinggi terhadap Mata Kuliah Matematika

Mata Kuliah	Skor Max	Rata-rata Skor	%
Teori Bilangan	24	17,2	71,67%
Kalkulus II	28	12,8	45,71%
Aljabar Linear	12	11,6	96,67%
<b>Total</b>	<b>64</b>	<b>41,6</b>	<b>65,00%</b>

Tabel 4.38 Tingkat Kemampuan Pemecahan Masalah Matematis Mahasiswa asal MA Kategori Tinggi berdasarkan Indikator Kemampuan Pemecahan Masalah Matematis

No	Indikator Pemecahan	Skor Max	Rata-rata Skor	%
1	Memahami masalah	20	18,5	92,50%
2	Memilih pendekatan	20	15	75,00%
3	Mengembangkan strategi pemecahan	20	7,4	37,00%
4	Menyelesaikan masalah yang tidak rutin	4	0,8	20,00%
	<b>Total</b>	<b>64</b>	<b>41,6</b>	<b>65,00%</b>

#### Analisis jawaban subjek soal nomor satu pada mata kuliah teori bilangan

Soal No. 1: Carilah nilai  $x$  dan  $y$  dari  $243x + 198y = 9$

Berikut ini adalah penjelasan subjek tentang cara menyelesaikan soal nomor satu:

P : Bisa adik jelaskan bagaimana cara penyelesaian pada soal ini?

S33 : Penyelesaiannya itu pake *algoritma euclides*, yang itu kan  $243x+198y=9$ , sembilan itu FPB dari 243 dan 198, terus yang dibawahnya itu, e... penguraiannya 243 itu menggunakan algoritma pembagian yang kayak  $b=aq+r$  dan  $a$  nya itu kita ambil nilainya dari koefisien  $y$  yaitu 198, terus dikalikan dengan satu, nah itu sisanya empat puluh lima, jadi sampai bawah itu penurunannya pake algoritma pembagian sampai dia sisanya

nol, terus di situ ku lupa mi kak, tidak kuingat mi cara kerjanya di situ.  
Hehe.

$$\begin{aligned} & 243x + 198y = 9 \\ & 243x - 198y = 1 \quad \rightarrow \quad 45 \cdot 243 = 1 \cdot 198 \\ & 198 = 45 \cdot 4 + 18 \quad \rightarrow \quad 18 = 198 - 4 \cdot 45 \\ & 45 \cdot 18 = 9 \cdot 2 + 9 \quad \rightarrow \quad 9 = 45 - 2 \cdot 18 \\ & 18 = 9 \cdot 2 + 0 \end{aligned}$$

Gambar 4. 65 Jawaban No. 1 S33

### Analisis jawaban subjek soal nomor dua pada mata kuliah teori bilangan

Soal No. 2: Carilah faktor-faktor prima dari nilai  $a = 112$  dan  $b = 212$

Berikut ini adalah penjelasan subjek tentang cara menyelesaikan soal nomor dua:

P : Bisa adik jelaskan bagaimana cara menjawab soal ini?

S33 : Kalau itu kan dicari saja faktor primanya kak. Jadi faktor primanya 112 itu 2 dan 7, terus kalau 212 itu 2 dan 53.

P : Hmm ... iyye de tapi itu masih belum selesai, masih ada langkah-langkah berikutnya sesuai dengan materi bilangan prima pada mata kuliah teori bilangan. Adik ingat?

S33 : Hehe... iyye kak masih ada memang tpi kulupai kak.

$$\begin{aligned} & a = 112 \quad , \quad b = 212 \\ & 112 = 2^4 \cdot 7 \\ & 212 = 2^2 \cdot 53 \end{aligned}$$

Gambar 4. 66 Jawaban No. 2 S33

Berdasarkan gambar 4.66 dia atas, diketahui bahwa subjek tersebut sudah mampu mencapai indikator pemecahan masalah yang pertama yaitu kemampuan memahami masalah, hal ini dapat dilihat dari kemampuan subjek dalam menentukan hal-hal yang diketahui di dalam soal, yaitu nilai  $a = 112$  dan  $b = 212$ . Selanjutnya untuk indikator kedua yaitu kemampuan memilih pendekatan juga sudah mampu dicapai yaitu dengan mencari faktor-faktor prima dari kedua bilangan tersebut, sedangkan untuk indikator mengembangkan strategi pemecahan belum

dapat dicapai dengan baik, hal ini disebabkan karena jawab subjek belum sampai pada langkah terakhir yaitu mencari faktor prima dari kedua bilangan tersebut dengan menggabungkan FPB dan KPK dari kedua bilangan tersebut sehingga diperoleh nilai 4 dan 5935 sebagai jawaban akhir.

### **Analisis jawaban subjek soal nomor tiga pada mata kuliah kalkulus II**

Soal No. 3: Misalkan diketahui suatu fungsi  $f(x) = x$  pada interval  $[0,3]$ , tentukan jumlah riemann tengah dengan menggunakan 6 partisi (subinterval) sama panjang dan titik wakilnya. Tunjukkan sketsa grafiknya.

Berikut ini adalah penjelasan subjek tentang cara menyelesaikan soal nomor tiga:

S33 : Itu kalkulus II, integral riemann kak. Tapi belum dipelajari kak, materinya tidak selesai diajarkan oleh dosennya. Makanya tidak ku tahu jawab it kak.

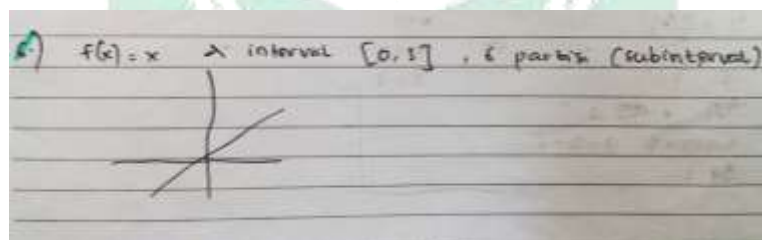

Gambar 4. 67 Jawaban No. 3 S33

Berdasarkan gambar 4.67 di atas, diketahui bahwa subjek tersebut sudah memahami masalah dengan baik, hal ini dapat dilihat dari kemampuan subjek menentukan hal-hal yang diketahui di soal, sedangkan indikator ke dua belum dapat dicapai dengan baik, hal ini dapat dilihat dari sketsa grafik yang tidak mampu diselesaikan dengan tepat, namun subjek sudah berusaha melukiskan fungsi  $f(x) = x$  dengan baik, dimana fungsi tersebut digambarkan berupa garis lurus dengan kemiringan sekitar  $45^{\circ}$ , meski demikian, subjek tidak dapat menyelesaikan soal dengan menggunakan integral riemann sesuai dengan yang diminta oleh soal, sehingga indikator ketiga sama sekali tidak dapat dicapai. Jika dilihat dari petikan

wawancara sebelumnya, diketahui bahwa subjek tersebut belum menerima materi integral riemann dari dosen, sehingga subjek tidak dapat menyelesaikan soal.

### Analisis jawaban subjek soal nomor empat pada mata kuliah kalkulus II

Soal No. 4: Tentukanlah nilai  $k$ , jika diketahui  $\int_1^2 \frac{1}{\sqrt{x+1}} dx = a$  maka  $\int_1^2 \frac{4\sqrt{x+k}}{\sqrt{x+1}} dx = 4 - 3a$ .

Berikut ini adalah penjelasan subjek tentang cara menyelesaikan soal nomor empat:

P : Nomor 7, apakah adik memahami maksud soal?

S33 : Tentukan nilai  $k$ .

P : Jadi langkah yang penyelesaiannya bagaimana?

S33 : Dicari dulu, hmm ... kan disini sama dengan  $a$  ( $\int_1^2 \frac{1}{\sqrt{x+1}} dx = a$ ), artinya hasilnya dari sini kita substitusikan di persamaan kedua ( $\int_1^2 \frac{4\sqrt{x+k}}{\sqrt{x+1}} dx = 4 - 3a$ ) baru disamakan, dicari integralnya ini (ruas kanan pada persamaan dua), nanti akhirnya sama dengan ini (ruas kiri persamaan dua) baru dicari nilai  $k$ , cuma tidak ku tau ki cara kerjanya.

$$\int_1^2 \frac{1}{\sqrt{x+1}} dx = a$$

$$\text{maka } \int_1^2 \frac{4\sqrt{x+k}}{\sqrt{x+1}} dx = 4 - 3a$$

$$\Rightarrow \int_1^2 \frac{1}{\sqrt{x+1}} dx = \int_1^2 \ln(x+1) dx$$

$$= \ln(x+1) \Big|_1^2$$

$$= \ln(\sqrt{2}+1) - \ln(\sqrt{1}+1)$$

$$= \ln(\sqrt{2}+1) - \ln 2$$

Gambar 4. 68 Jawaban No. 4 S33

Berdasarkan gambar 4.68 di atas, diketahui bahwa subjek tersebut sudah mampu mencapai indikator pertama yaitu kemampuan memahami masalah, hal ini dapat dilihat dari kemampuan subjek dalam menentukan hal-hal yang diketahui dan ditanyakan di dalam soal, namun pendekatan dan metode penyelesaian masalah yang dipilih kurang tepat, dimana subjek memulai langkah penyelesaian masalahnya dari persamaan pertama yaitu  $\int_1^2 \frac{1}{\sqrt{x+1}} dx = a$  yang seharusnya dimulai

dari persamaan kedua yaitu  $\int_1^2 \frac{4\sqrt{x}+k}{\sqrt{x}+1} dx = 4 - 3a$  agar nilai  $a$  bisa disubstitusi ke persamaan kedua tadi. Selanjutnya, untuk indikator ketiga yaitu kemampuan mengembangkan strategi pemecahan masalah juga kurang tepat, hal ini disebabkan karena pendekatan yang dipilih kurang tepat, sehingga jawaban akhir yang diperoleh bernilai salah. Dengan demikian, dapat disimpulkan bahwa subjek tersebut belum mampu mencapai indikator keempat yaitu kemampuan menyelesaikan masalah yang tidak rutin.

### **Analisis jawaban subjek soal nomor lima pada mata kuliah aljabar linear elementer**

Soal No. 5: Tentukan pemecahan Sistem Persamaan linier berikut,

$$\begin{cases} x + y + 2z = 9 \\ 2x + 4y - 3z = 1 \\ 3x + 6y - 5z = 0 \end{cases}$$

Dengan cara eliminasi gauss.

Berikut ini adalah penjelasan subjek tentang cara menyelesaikan soal nomor lima:

- P : Untuk soal nomor 10, bisa adek sebutkan nama materinya ini apa?  
 S33 : e... sistem persamaan linear metode gauss.  
 P : Bisakah adek jelaskan bagaimana cara memperoleh jawaban tersebut?  
 S33 : Ee kan cara selanjutnya itu mengubah baris kedua ini dengan baris ketiga menjadi nol, makanya karena disini baris keduanya bernilai 2 terus kalau mau dijadikan nol, kan di kolom pertama baris kedua yang mau diselesaikan, makanya yang dikurang itu harus baris kesatu di kolom yang sama berarti B2-B1 tapi ini B1nya dikalikan 2 untuk menghasilkan nol, jadi semua baris kedua diselesaikan pake OBE ini, jadi 4 jga dikurang 2 kali 1 menjadi 2, terus -3 juga dikurang 2 kali 2 jadi -7, sama dengan yang ini juga 1 dikurang 9 kali 2 sama dengan -18 jadi -17, begitu seterusnya.

$x + y + 2z = 9$   
 $2x + 4y - 3z = 1$   
 $3x + 4y - 5z = 0$

$\begin{bmatrix} 1 & 1 & 2 & 9 \\ 2 & 4 & -3 & 1 \\ 3 & 4 & -5 & 0 \end{bmatrix} \xrightarrow{\substack{R_2 - 2R_1 \\ R_3 - 3R_1}} \begin{bmatrix} 1 & 1 & 2 & 9 \\ 0 & 2 & -7 & -17 \\ 0 & 2 & -11 & -27 \end{bmatrix} \xrightarrow{R_3 - R_2}$

$\begin{bmatrix} 1 & 1 & 2 & 9 \\ 0 & 2 & -7 & -17 \\ 0 & 0 & -4 & -10 \end{bmatrix} \xrightarrow{R_1 - R_2} \begin{bmatrix} 1 & 1 & 2 & 9 \\ 0 & 2 & -7 & -17 \\ 0 & 0 & -4 & -10 \end{bmatrix} \xrightarrow{R_1 - R_2}$

$\begin{bmatrix} 1 & 1 & 2 & 9 \\ 0 & 1 & -7/2 & -17/2 \\ 0 & 0 & -4 & -10 \end{bmatrix} \xrightarrow{R_1 - R_2}$

$x + y + 2z = 9$   
 $y - \frac{7}{2}z = -\frac{17}{2}$   
 $z = 1$

$L_p \begin{cases} -\frac{17}{2} + \frac{7}{2}(1) \\ -17 + \frac{7}{2} \end{cases} \Rightarrow \begin{cases} x = 1 \\ y = 2 \\ z = 1 \end{cases}$

$L_p \begin{cases} x = 1 \\ y = 2 \\ z = 1 \end{cases}$

Gambar 4. 69 Jawaban No. 5 S33

Berdasarkan gambar 4.69 di atas, diketahui bahwa subjek tersebut sudah mampu mencapai indikator pertama yaitu kemampuan memahami masalah, hal ini dapat dilihat dari kemampuan subjek dalam mengubah SPL (sistem persamaan linear) kedalam bentuk matriks seperti di atas, sementara untuk indikator kedua yaitu kemampuan memilih pendekatan dan metode pemecahan masalah juga sudah mampu dicapai dengan tepat yaitu dengan metode eliminasi gauss, subjek juga mampu merumuskan langkah operasi yang tepat untuk mengeliminasi angka-angka yang diperlukan. Selanjutnya, untuk indikator ketiga yaitu kemampuan mengembangkan strategi pemecahan masalah juga sudah mampu dicapai oleh subjek, hal ini dapat dilihat dari langkah-langkah penyelesaian yang mampu diselesaikan sampai akhir dengan tepat, sehingga memperoleh jawaban yang benar. Dengan demikian, dapat disimpulkan bahwa subjek tersebut sudah mampu mencapai ketiga indikator pemecahan masalah matematis dengan baik.

b) Kategori Sedang

Berikut ini adalah tingkat kemampuan pemecahan masalah matematis mahasiswa asal MA pada kategori kemampuan sedang berdasarkan mata kuliah matematika dan indikator kemampuan pemecahan matematis.

Tabel 4.39 Kemampuan Pemecahan Masalah Matematis Mahasiswa asal MA Kategori Sedang terhadap Mata Kuliah

Mata Kuliah	Skor Max	Rata-rata Skor	%
Teori Bilangan	24	11,43	47,63%
Kalkulus II	28	7,71	27,54%
Aljabar Linear	12	10,14	84,50%
<b>Total</b>	<b>64</b>	<b>29,29</b>	<b>45,77%</b>

Tabel 4.40 Tingkat Kemampuan Pemecahan Masalah Matematis Mahasiswa asal MA Kategori Sedang berdasarkan Indikator Kemampuan Pemecahan Masalah Matematis

No	Indikator Pemecahan	Skor Max	Rata-rata Skor	%
1	Memahami masalah	20	17	85,00%
2	Memilih pendekatan	20	8	40,00%
3	Mengembangkan strategi pemecahan	20	4,29	21,45%
4	Menyelesaikan masalah yang tidak rutin	4	0	0,00%
	<b>Total</b>	<b>64</b>	<b>29,29</b>	<b>45,77%</b>

#### Analisis jawaban subjek soal nomor dua pada mata kuliah teori bilangan

Soal No. 2: Carilah faktor-faktor prima dari nilai  $a = 112$  dan  $b = 212$

Berikut ini adalah penjelasan subjek tentang cara menyelesaikan soal nomor dua:

P : Bisa adik jelaskan bagaimana cara penyelesaian pada soal ini?

S63 : Ya Allah kak, ini difaktorkan ji kak.

Gambar 4. 70 Jawaban No. 1 S63

Berdasarkan gambar 4.70 di atas, diketahui bahwa subjek tersebut sudah mampu mencapai indikator pemecahan masalah yang pertama yaitu kemampuan memahami masalah, hal ini dapat dilihat dari kemampuan subjek dalam menentukan hal-hal yang diketahui di dalam soal, yaitu nilai  $a=112$  dan  $b=212$ . Selanjutnya untuk indikator kedua yaitu kemampuan memilih pendekatan juga sudah mampu dicapai yaitu dengan mencari faktor-faktor prima dari kedua bilangan tersebut, sedangkan untuk indikator mengembangkan strategi pemecahan juga sudah mampu dicapai namun belum sepenuhnya, hal ini disebabkan karena jawab subjek belum sampai pada langkah terakhir yaitu mencari faktor prima dari kedua bilangan tersebut dengan menggabungkan FPB dan KPK dari kedua bilangan tersebut sehingga diperoleh nilai 4 dan 5935 sebagai jawaban akhir. Namun, disini subjek hanya mencari faktor prima dari masing-masing bilangan tersebut tanpa menggabungkan keduanya, sehingga jawaban akhir yang diperoleh belum tepat. Dengan demikian, dapat disimpulkan bahwa subjek sudah mampu mencapai indikator pertama dan kedua dengan baik, sedangkan indikator ketiga masih belum dapat dicapai dengan baik.

### **Analisis jawaban subjek soal nomor tiga pada mata kuliah kalkulus II**

Soal No. 3: Misalkan diketahui suatu fungsi  $f(x)=x$  pada interval  $[0,3]$ , tentukan jumlah Riemann tengah dengan menggunakan 6 partisi (subinterval) sama panjang dan titik wakilnya. Tunjukkan sketsa grafiknya.

Berikut ini adalah penjelasan subjek tentang cara menyelesaikan soal nomor tiga:

P : Bisa dijelaskan bagaimana cara penyelesaian soal ini dek?

S63 : Aduuhh kak ... tidak terlalu ku tahu itu kak.

P : Masa tidak tahu dek, padahal ada jawabannya?

S63 : Hehe ... kerjasama sama teman ku ji itu kak. Intinya pake integral riemann kak.

P : Riemann apa dek?

S63 : Riemann tengah kak, karena itu nilainya yang diambil nilai tengahnya.

P : Iye, terus bagaimana lagi?

S63 : Sampe di situ ji ku tahu juga kak.

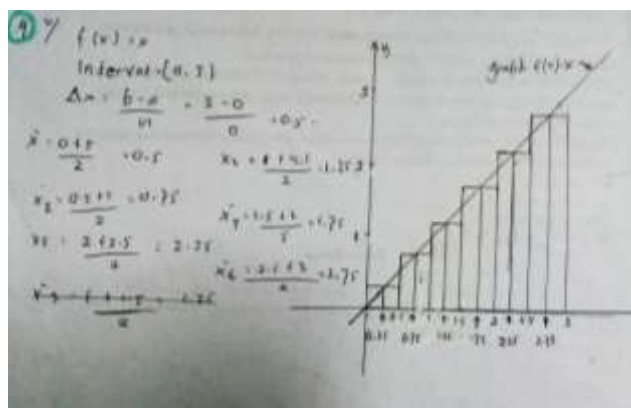

Gambar 4. 71 Jawaban No. 3 S63

Berdasarkan gambar 4.71 di atas, diketahui bahwa subjek tersebut sudah mampu mencapai indikator pertama yaitu kemampuan memahami masalah, hal ini dapat dilihat dari kemampuan subjek mengaplikasikan hal-hal yang diketahui di dalam soal yaitu batas interval, fungsi, jumlah partisi dan jenis integral riemann yang diminta yaitu riemann tengah, sehingga subjek mampu menggambar sketsa grafiknya dengan tepat, untuk indikator kedua yaitu kemampuan memilih pendekatan dan metode dengan tepat juga sudah mampu dicapai oleh subjek yaitu dengan integral batas jumlah riemann tengah, namun belum sepenuhnya dicapai karena subjek tidak menuliskan rumus jumlah riemann tengah itu sendiri melainkan mencukupkan jawaban pada pencarian nilai tengah saja. Demikian pula untuk indikator ketiga yaitu kemampuan mengembangkan strategi pemecahan masalah, belum sepenuhnya dicapai hal ini disebabkan karena subjek mencukupkan jawaban hanya sampai pada pencarian nilai tengah saja, padahal seharusnya subjek menjumlahkan semua nilai tengah tersebut lalu dikalikan dengan delta  $x$  atau dalam simbol matematika ditulis  $\sum_{i=1}^6 f(x_i)\Delta x_i$ . Hal ini menyebabkan subjek belum memperoleh jawaban akhir yang diminta oleh soal.

**Analisis jawaban subjek soal nomor empat pada mata kuliah kalkulus II**

Soal No. 4: Tentukanlah nilai  $k$ , jika diketahui  $\int_1^2 \frac{1}{\sqrt{x+1}} dx = a$  maka  $\int_1^2 \frac{4\sqrt{x+k}}{\sqrt{x+1}} dx = 4 - 3a$ .

Berikut ini adalah penjelasan subjek tentang cara menyelesaikan soal nomor empat:

P : Dek soal ini kenapa tidak dikerjakan?

S63 : Tidak ku tahu i kak.

P : Atau adakah gambaran penyelesaian saat membaca soal tersebut?

S63 : Hmm ... tidak kak.

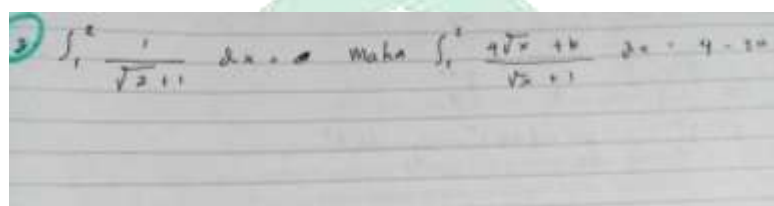

Gambar 4. 72 Jawaban No. 4 S63

Berdasarkan gambar 4.72 di atas, diketahui bahwa subjek tersebut tidak menyelesaikan soal sama sekali, subjek hanya menentukan hal-hal yang diketahui di dalam soal, dengan demikian subjek tersebut belum mencapai indikator kedua dan ketiga yaitu kemampuan memilih pendekatan dan metode pemecahan masalah, dan kemampuan mengembangkan strategi pemecahan masalah, serta kemampuan menyelesaikan masalah yang rutin.

#### **Analisis jawaban subjek soal nomor lima pada mata kuliah aljabar linear elementer**

Soal No. 5: Tentukan pemecahan Sistem Persamaan linier berikut,

$$\begin{cases} x + y + 2z = 9 \\ 2x + 4y - 3z = 1 \\ 3x + 6y - 5z = 0 \end{cases}$$

Dengan cara eliminasi gauss.

Berikut ini adalah penjelasan subjek tentang cara menyelesaikan soal nomor lima:

P : Bisa dijelaskan bagaimana penyelesaiannya ini dek?

S63 : Kalo itu pake metode gauss kak, yang segitiga atas. Jadi baris kedua dan baris ketiga itu mau diubah nilainya jadi nol. Kalo baris duanya pake rumus B21(-2), terus kalo baris tiganya itu B31(-3), begitu seterusnya kak,

baru nanti disubstitusi nilainya ke persamaan supaya didapat nilai  $x$ ,  $y$  dan  $z$  nya.

$$\begin{aligned} & \left[ \begin{array}{ccc|c} 1 & 1 & 2 & 5 \\ 2 & 4 & -7 & -11 \\ 3 & 6 & -5 & 0 \end{array} \right] \xrightarrow{\substack{R_2 - 2R_1 \\ R_3 - 3R_1}} \left[ \begin{array}{ccc|c} 1 & 1 & 2 & 5 \\ 0 & 2 & -11 & -21 \\ 0 & 0 & -11 & -15 \end{array} \right] \xrightarrow{\substack{R_2 \cdot (-1/2) \\ R_3 \cdot (-1/2)}} \left[ \begin{array}{ccc|c} 1 & 1 & 2 & 5 \\ 0 & 1 & -3/2 & -11/2 \\ 0 & 0 & -1/2 & -5/2 \end{array} \right] \\ & \xrightarrow{R_3 \cdot (-2)} \left[ \begin{array}{ccc|c} 1 & 1 & 2 & 5 \\ 0 & 1 & -3/2 & -11/2 \\ 0 & 0 & 1 & 5 \end{array} \right] \xrightarrow{R_2 + 3/2 R_3} \left[ \begin{array}{ccc|c} 1 & 1 & 2 & 5 \\ 0 & 1 & 0 & -11/2 \\ 0 & 0 & 1 & 5 \end{array} \right] \\ & \xrightarrow{R_1 - R_2} \left[ \begin{array}{ccc|c} 1 & 0 & 2 & 11/2 \\ 0 & 1 & 0 & -11/2 \\ 0 & 0 & 1 & 5 \end{array} \right] \xrightarrow{R_1 - 2R_3} \left[ \begin{array}{ccc|c} 1 & 0 & 0 & 1 \\ 0 & 1 & 0 & -11/2 \\ 0 & 0 & 1 & 5 \end{array} \right] \end{aligned}$$

$$\begin{aligned} x + 2z &= 5 & \text{--- (1)} \\ y - \frac{3}{2}z &= -\frac{11}{2} & \text{--- (2)} \\ z &= 5 & \text{--- (3)} \end{aligned}$$

$$\begin{aligned} \frac{3}{2}z &= \frac{3}{2} \cdot 5 = \frac{15}{2} \\ y - \frac{15}{2} &= -\frac{11}{2} \\ y &= -\frac{11}{2} + \frac{15}{2} = \frac{4}{2} = 2 \\ x + 2 \cdot 5 &= 5 \\ x + 10 &= 5 \\ x &= 5 - 10 = -5 \end{aligned}$$

Gambar 4.73 Jawaban No.5 S63

Berdasarkan gambar 4.73 di atas, diketahui bahwa jawaban yang diperoleh subjek tersebut sudah benar, OBE yang digunakan juga sudah benar dan tidak terdapat kesalahan dalam mengoperasikan angka-angka, sehingga dapat disimpulkan bahwa subjek tersebut sudah mampu mencapai ketiga indikator pemecahan masalah.

#### c) Kategori Rendah

Berikut ini adalah tingkat kemampuan pemecahan masalah matematis mahasiswa asal MA pada kategori kemampuan rendah berdasarkan mata kuliah matematika dan indikator kemampuan pemecahan matematis.

Tabel 4.41 Kemampuan Pemecahan Masalah Matematis Mahasiswa asal MA Kategori Rendah terhadap Mata Kuliah Matematika

Matakuliah	Skor Max	Rata-rata Skor	%
Teori Bilangan	24	8	33,33%
Kalkulus II	28	4	14,29%
Aljabar Linear	12	11	91,67%
<b>Total</b>	<b>64</b>	<b>23</b>	<b>35,94%</b>

Tabel 4.42 Tingkat Kemampuan Pemecahan Masalah Matematis Mahasiswa asal MA Kategori Rendah berdasarkan Indikator Kemampuan Pemecahan Masalah Matematis

No	Indikator Pemecahan	Skor Max	Rata-rata Skor	%
1	Memahami masalah	20	16	80,00%
2	Memilih pendekatan	20	4	20,00%
3	Mengembangkan strategi pemecahan	20	3	15,00%
4	Menyelesaikan masalah yang tidak rutin	4	0	0,00%
	<b>Total</b>	<b>64</b>	<b>23</b>	<b>35,94%</b>

**Analisis jawaban subjek soal nomor satu dan dua pada mata kuliah teori bilangan**

Soal No. 1: Carilah nilai  $x$  dan  $y$  dari  $243x + 198y = 9$

Soal No. 2: Carilah faktor-faktor prima dari nilai  $a = 112$  dan  $b = 212$

Berikut ini adalah penjelasan subjek tentang cara menyelesaikan soal nomor satu:

P : Lanjut di soal, soal tes yang kemarin banyak yang tidak adik kerjakan, kenapa tidak dikerjakan yang lain dek?

S73 : Ini kan teori bilangan, jadi kemarin itu memang dijelaskan tapi saya kurang terlalu paham karena kan baru dapat ini toh, begitu juga ini, ini juga, apalagi ini.

Handwritten solution for problem 1:  $243x + 198y = 9$   
 $= 243 \dots$

Gambar 4. 74 Jawaban No. 1 S37

Handwritten solution for problem 2:  $a = 112$  dan  $b = 212$

Gambar 4. 75 Jawaban No. 2 S37

Berdasarkan gambar 4.74 dan 4.75 di atas, diketahui bahwa subjek tersebut tidak menyelesaikan soal sama sekali, subjek hanya menentukan hal-hal yang diketahui di dalam soal. Dengan demikian subjek tersebut belum mencapai indikator kedua dan ketiga yaitu kemampuan memilih pendekatan dan metode pemecahan masalah, dan kemampuan mengembangkan strategi pemecahan masalah.

### **Analisis jawaban subjek soal nomor empat pada mata kuliah kalkulus II**

Soal No. 4: Tentukanlah nilai k, jika diketahui  $\int_1^2 \frac{1}{\sqrt{x}+1} dx = a$  maka  $\int_1^2 \frac{4\sqrt{x}+k}{\sqrt{x}+1} dx = 4 - 3a$ .

Berikut ini adalah penjelasan subjek tentang cara menyelesaikan soal nomor empat:

P : Kalau yang ini bagaimana dek?

S73 : Ini integral ini, kurang dimengerti kak, serius kalau materi kalkulus itu, kalau dibilang itu 10% lah masih awal, masih tahap awal toh 10 %.

P : Sedikit sekali itu kalau 10% dek?

S73 : Iya, karena belum dipelajari, cuman ini nantikan berusaha toh, supaya bisa lebih baik lagi, karena kan baru awal, kemarin kan nol betul waktu masih pertama, mana lagi ada teori bilangan, harus membagi-bagilah istilahnya.

$$\int_1^2 \frac{1}{\sqrt{x}+1} dx = a \text{ maka } \int_1^2 \frac{4\sqrt{x}+k}{\sqrt{x}+1} dx = 4-3a$$

Gambar 4. 76 Jawaban No. 3 S37

Berdasarkan gambar 4.76 di atas, diketahui bahwa subjek tersebut tidak menyelesaikan soal sama sekali, subjek hanya menentukan hal-hal yang diketahui di dalam soal, dengan demikian subjek tersebut belum mencapai indikator kedua, ketiga dan keempat yaitu kemampuan memilih pendekatan dan metode pemecahan masalah, dan kemampuan mengembangkan strategi pemecahan masalah, serta kemampuan menyelesaikan masalah yang tidak rutin.

### **Analisis jawaban subjek soal nomor lima pada mata kuliah aljabar linear elementer**

Soal No. 5: Tentukan pemecahan Sistem Persamaan linier berikut,

$$\begin{cases} x + y + 2z = 9 \\ 2x + 4y - 3z = 1 \\ 3x + 6y - 5z = 0 \end{cases}$$

Dengan cara eliminasi gauss.

Berikut ini adalah penjelasan subjek tentang cara menyelesaikan soal nomor lima:

P : Bisa dijelaskan bagaimana cara menjawabnya ini dek?

S73 : Sama ji sebenarnya kak, cuman matriks segitiga bawah, toh kan ini eliminasi gauss, kalo eliminasi gauss jordan kan bentuk identitas, kalo ini kan matriks segitiga bawah, cuman kan cara kerjanya agak teledor. Hehe ... karena tidak terlalu serius, coba kalo serius mungkin bisa toh. Jadi kayak baris kedua itu kita kurang baris pertama, tapi baris pertamanya dikaloi dua dulu, supaya hasilnya nol, dan berlaku semua yang ada di baris kedua ini.

ALAUDDIN  
M A K A S S A R

$x + y + 2z = 9$   
 $2x + 4y - 5z = 1$   
 $3x + 6y - 5z = 0$

bentuk matriks

$$\begin{bmatrix} 1 & 1 & 2 & | & 9 \\ 2 & 4 & -5 & | & 1 \\ 3 & 6 & -5 & | & 0 \end{bmatrix}$$

menggunakan eliminasi gauss

$$\begin{bmatrix} 1 & 1 & 2 & | & 9 \\ 2 & 4 & -5 & | & 1 \\ 3 & 6 & -5 & | & 0 \end{bmatrix} \rightarrow \begin{bmatrix} 1 & 1 & 2 & | & 9 \\ 0 & 2 & -9 & | & -17 \\ 0 & 3 & -11 & | & -9 \end{bmatrix} \rightarrow \begin{bmatrix} 1 & 1 & 2 & | & 9 \\ 0 & 2 & -9 & | & -17 \\ 0 & 3 & -11 & | & -9 \end{bmatrix} \rightarrow \begin{bmatrix} 1 & 1 & 2 & | & 9 \\ 0 & 2 & -9 & | & -17 \\ 0 & 3 & -11 & | & -9 \end{bmatrix}$$

$\begin{bmatrix} 1 & 1 & 2 & | & 9 \\ 0 & 2 & -9 & | & -17 \\ 0 & 3 & -11 & | & -9 \end{bmatrix}$

Gambar 4. 77 Jawaban No. 5 S37

Berdasarkan gambar 4.77 di atas, diketahui bahwa subjek tersebut sudah mampu mencapai indikator pertama yaitu kemampuan memahami masalah, hal ini dapat dilihat dari kemampuan subjek dalam mengubah SPL (sistem persamaan linear) kedalam bentuk matriks seperti di atas. Sementara untuk indikator kedua yaitu kemampuan memilih pendekatan dan metode pemecahan masalah juga sudah mampu dicapai dengan tepat yaitu dengan metode eliminasi gauss. Selanjutnya untuk indikator ketiga yaitu kemampuan mengembangkan strategi pemecahan masalah, untuk indikator ini subjek sudah melakukannya, namun terdapat kesalahan dalam mengoperasikan angka pada langkah kedua baris ketiga kolom ketiga yaitu pada penggunaan rumus  $B_3 - 3B_1$  di sini jawaban yang diperoleh subjek adalah  $[0 \ 3 \ -11 \ -9]$ , padahal jawaban yang tepat adalah  $[0 \ 3 \ -11 \ -27]$ . Hal ini menyebabkan jawaban pada langkah-langkah berikutnya menjadi salah. Subjek juga tidak mencari nilai  $x$ ,  $y$  dan  $z$ . Dengan demikian dapat disimpulkan bahwa subjek sudah mampu mencapai indikator pertama dan kedua dengan baik, sedangkan untuk indikator ketiga belum dapat dicapai dengan baik.

## **B. Pembahasan**

### **1. Kemampuan penalaran matematis mahasiswa ditinjau dari asal sekolah**

Berdasarkan analisis hasil tes dan wawancara yang telah dilakukan, maka diperoleh gambaran kemampuan penalaran dan kemampuan pemecahan masalah matematis mahasiswa Jurusan Pendidikan Matematika UIN Alauddin Makassar Angkatan 2018 sebagai berikut:

#### **a. SMA**

Berdasarkan indikator penalaran yang dilakukan oleh S59, S07 dan S18 dalam menyelesaikan soal tes, terlihat bahwa pencapaian indikator dari ketiga subjek berbeda-beda. Pencapaian indikator S59 pada mata kuliah teori bilangan belum maksimal untuk indikator pertama yaitu kemampuan mengajukan dugaan, hal ini dapat dilihat dari jawaban subjek pada gambar 4.2 dan 4.3, di mana subjek langsung memisalkan  $n$ ,  $a$ ,  $b$ ,  $c$ , dan  $d$  dengan angka-angka bukan dengan huruf atau merujuk pada definisi. Hal ini disebabkan karena subjek kurang memahami maksud soal, sehingga menyebabkan indikator dua, tiga dan empat juga belum tercapai dengan baik, namun untuk mata kuliah kalkulus II, subjek sudah mampu mencapai indikator pertama, kedua dan ketiga dengan baik, sedangkan indikator keempat belum tercapai, karena subjek tidak membuktikan jawaban yang diperolehnya. demikian pula pencapaian indikator pada mata kuliah aljabar linear elementer. Sedangkan S07 pada mata kuliah teori bilangan hanya mampu menjawab satu nomor, yaitu materi keterbagian nomor 2, namun demikian, subjek tidak dapat menyelesaikan jawabannya sampai akhir karena subjek kurang menguasai materinya. Akan tetapi, dugaan awal subjek sudah tepat, hanya saja subjek tidak dapat mengembangkan dugaan tersebut, sehingga subjek hanya mampu mencapai indikator satu. Sementara itu, S18 pada mata kuliah teori

bilangan dan kalkulus II tidak mencapai satupun indikator penalaran, hal ini disebabkan karena subjek tersebut tidak mengerjakan soal, subjek hanya menentukan hal-hal yang diketahui dan ditanyakan di dalam soal. Berbeda dengan mata kuliah aljabar linear, pada soal ini subjek sudah berusaha menyelesaikan jawabannya sampai akhir, namun jawaban yang diperolehnya kurang tepat, hal ini disebabkan karena subjek kurang teliti dalam mengoperasikan angka. Sehingga subjek tersebut hanya mampu mencapai indikator satu dan dua dengan baik sedangkan indikator ketiga masih kurang, sementara indikator keempat belum tercapai.

**b. SMK**

Berdasarkan indikator penalaran yang dilakukan oleh S78, S43 dan S10 dalam menyelesaikan soal tes, terlihat bahwa pencapaian indikator dari ketiga subjek berbeda-beda. Pencapaian indikator S43 pada mata kuliah teori bilangan masih kurang baik, di mana subjek salah dalam menentukan dugaan awal yaitu dengan memisalkan  $a, b, c, d$  dan  $n$  dengan angka. Hal ini menyebabkan ketercapaian indikator kedua, ketiga dan keempat kurang maksimal, sehingga jawaban akhir yang diperoleh bernilai salah. Sementara itu, untuk mata kuliah kalkulus II, subjek sudah mampu mencapai tiga indikator penalaran, namun terdapat kesalahan penulisan yang tidak sinkron dengan langkah penyelesaian berikutnya, selain itu subjek juga kurang teliti dalam mengoperasikan angka, sehingga jawaban akhir yang diperoleh kurang tepat, demikian pula dengan jawaban subjek pada mata kuliah aljabar linear elementer, terdapat banyak kesalahan penulisan yang tidak sinkron dengan langkah sebelumnya dan setelahnya. Selengkapnya bisa dilihat pada gambar 4.28, 4.29 dan 4.30. Selanjutnya S43, sama halnya dengan S78, subjek ini juga banyak melakukan kesalahan operasi bilangan dan kesalahan penulisan, khususnya pada mata kuliah

kalkulus II dan aljabar linear elementer, kesalahan-kesalahan tersebut dapat dilihat pada gambar 4.33, 4.34 dan 4.35. Sementara itu, S10 hanya menyelesaikan satu soal yaitu soal aljabar linear elementer, namun jawab akhir yang diperoleh subjek kurang tepat, hal ini disebabkan karena subjek kurang teliti dalam melakukan operasi baris elementer, namun demikian terdapat kesalahan penulisan yang menyebabkan langkah sebelumnya ataupun sesudahnya tidak sinkron.

### c. MA

Berdasarkan indikator penalaran yang dilakukan oleh S33, S63 dan S37 dalam menyelesaikan soal tes, terlihat bahwa pencapaian indikator dari ketiga subjek berbeda-beda. S33 sendiri sudah mampu mencapai dua indikator kemampuan penalaran pada soal mata kuliah teori bilangan, demikian pula pada soal mata kuliah kalkulus II, sedangkan untuk soal mata kuliah aljabar linear elementer subjek sudah mampu mencapai empat indikator yaitu kemampuan mengajukan dugaan, kemampuan memberikan penjelasan dengan menggunakan model, fakta atau sifat-sifat, dan kemampuan menarik kesimpulan, serta kemampuan menyusun bukti. Sementara S63 hanya mampu mencapai satu indikator pada mata kuliah teori bilangan, sedangkan pada mata kuliah kalkulus II subjek mampu mencapai dua indikator, dan pada mata kuliah aljabar linear elementer subjek sudah mampu mencapai tiga indikator kemampuan penalaran, yaitu kemampuan mengajukan dugaan, kemampuan memberikan penjelasan dengan menggunakan model, fakta atau sifat-sifat, dan kemampuan menarik kesimpulan. Namun, dalam pengerjaannya terdapat kesalahan penulisan dan kesalahan mengoperasikan angka. Sementara itu, S37 sendiri hanya menjawab satu soal pada tes yang diberikan, yaitu soal aljabar linear elementer, sehingga subjek tersebut tidak berhasil mencapai indikator apapun pada dua mata kuliah yang lain. Pada mata kuliah aljabar linear sendiri, subjek hanya mampu mencapai

dua indikator, yaitu kemampuan mengajukan dugaan dan kemampuan memberikan penjelasan dengan menggunakan model, fakta atau sifat-sifat.

## **2. Kemampuan pemecahan masalah matematis mahasiswa ditinjau dari asal sekolah**

### **a. SMA**

Berdasarkan indikator pemecahan masalah yang dilakukan oleh S30, S47 dan S32 dalam menyelesaikan soal tes, terlihat bahwa pencapaian indikator dari ketiga subjek berbeda-beda. S30 mampu menyelesaikan semua soal pemecahan masalah yang diberikan, namun hanya mampu mencapai empat indikator pemecahan masalah dengan baik pada mata kuliah teori bilangan, kalkulus II dan aljabar linear elementer. Sementara S47 hanya menyelesaikan 4 soal dan hanya mencapai tiga indikator pemecahan masalah, sedangkan S32 hanya menyelesaikan satu soal dengan ketercapaian indikator hanya dua yaitu kemampuan memahami masalah dan kemampuan memilih pendekatan, sementara itu pengembangan strategi dilakukan dengan kurang baik.

### **b. SMK**

Berdasarkan indikator pemecahan masalah yang dilakukan oleh S80, S64 dan S49 dalam menyelesaikan soal tes, terlihat bahwa pencapaian indikator dari ketiga subjek berbeda-beda. S80 mampu menyelesaikan semua soal pemecahan masalah yang diberikan, namun belum mampu mencapai empat indikator pemecahan masalah dengan baik pada mata kuliah teori bilangan, kalkulus II dan aljabar linear elementer. Sementara S64 hanya menyelesaikan 4 soal dan hanya mencapai tiga indikator pemecahan masalah. Namun, dalam penyelesaiannya kedua subjek tersebut melakukan kesalahan penulisan yang tidak sinkron dengan langkah penyelesaian sebelum dan setelahnya yaitu pada soal mata kuliah aljabar linear elementer, hal ini dapat dilihat pada gambar 4.44 dan 4.48. Sedangkan S49

hanya menyelesaikan satu soal dengan ketercapaian indikator hanya satu yaitu kemampuan memahami masalah.

**c. MA**

Berdasarkan indikator pemecahan masalah yang dilakukan oleh S33, S63 dan S37 dalam menyelesaikan soal tes, terlihat bahwa pencapaian indikator dari ketiga subjek berbeda-beda. S33 mengerjakan semua soal pemecahan masalah yang diberikan, namun hanya mampu mencapai tiga indikator pemecahan masalah dengan baik pada mata kuliah teori bilangan, kalkulus II dan aljabar linear elementer. Sementara S63 juga menyelesaikan semua soal, namun beberapa jawaban yang diperoleh masih kurang tepat, sedangkan S37 hanya menyelesaikan satu soal dengan ketercapaian indikator hanya dua yaitu kemampuan memahami masalah dan kemampuan memilih pendekatan, sementara itu pengembangan strategi dilakukan dengan kurang baik.

**3. Faktor-faktor yang memengaruhi kemampuan penalaran matematis mahasiswa ditinjau dari asal sekolah**

Berdasarkan analisis tes dan hasil wawancara yang telah dilakukan, maka diperoleh temuan mengenai hal-hal yang memengaruhi kemampuan penalaran matematis mahasiswa Jurusan Pendidikan Matematika UIN Alauddin Makassar Angkatan 2018 ditinjau dari asal sekolah. Faktor-faktor yang memengaruhi kemampuan penalaran dan kemampuan pemecahan masalah matematis mahasiswa tersebut dibedakan dalam tiga aspek yaitu aspek afektif, aspek kognitif dan aspek psikomotor sebagai berikut:

**a. SMA**

## 1) Aspek Afektif

## a) Sikap

Berdasarkan hasil wawancara yang dilakukan, diketahui bahwa subjek S59, S07 dan S18 menyukai pelajaran matematika sejak SMA. Bagi mereka pelajaran matematika sangat seru dan menyenangkan.

## b) Motivasi

Sejalan dengan sikap mereka terhadap matematika di atas, ketiga subjek tersebut memiliki motivasi yang tinggi dalam mempelajari dan menguasai matematika, dalam hal ini teori bilangan, kalkulus II dan aljabar linear elementer.

## c) Mood

Mood atau suasana hati juga dapat memengaruhi semangat belajar mahasiswa. Subjek S07 dan S18 misalnya, kedua subjek ini belajar sesuai moodnya, jadi jika suasana hatinya kurang baik maka mereka menjadi tidak semangat untuk belajar, sebaliknya jika suasana hati mereka baik maka mereka akan bersemangat untuk belajar.

## d) Perhatian

Perhatian yang dimaksud dalam penelitian ini adalah perhatian mahasiswa terhadap penjelasan dosen atau orang yang membawakan materi pelajaran di dalam kelas perkuliahan. S59 memiliki perhatian yang tinggi terhadap siapapun yang membawakan materi, baik itu dosen maupun dari teman kelasnya sendiri, sementara S07 dan S18 menaruh perhatian yang tinggi ataupun rendah sesuai dengan moodnya.

## e) Malas

Malas adalah perasaan tidak mau atau enggan mengerjakan sesuatu. S07 dan S18 mengaku tidak mengulang pelajaran bahkan sehari sebelum tes

dilakukan, hal ini disebabkan karena rasa malas yang cukup tinggi, sedangkan S59 tetap mengulang pelajaran sebelum tes dilaksanakan, hanya saja subjek tidak begitu serius dalam belajar, di mana subjek hanya membaca materi-materi secara sepintas.

## 2) Aspek Kognitif

### a) Penguasaan Materi

Penguasaan materi oleh S59 sudah cukup baik, di mana subjek mampu menjawab semua soal penalaran dengan baik, sedangkan S07 hanya mampu menjawab 3 soal dan S18 hanya 1 soal. Khusus mata kuliah kalkulus II dan aljabar linear elementer, ketiga subjek tersebut tidak merasa kesulitan dalam memahaminya, hal ini disebabkan karena subjek telah memperoleh dan memahami konsep dasarnya di SMA, sehingga mereka merasa seperti mengulang dan mengembangkan materi.

## 3) Aspek Psikomotor

### a) Pengalaman

Pengalaman yang dimaksud dalam penelitian ini adalah pengalaman mahasiswa dalam mengerjakan soal-soal penalaran dan pemecahan masalah matematis, atau yang semisal dengan soal tes yang diberikan peneliti. Menurut ketiga subjek tersebut, mereka sudah pernah menemukan semua jenis soal penalaran yang diberikan, hanya saja subjek jarang latihan mengerjakan soal yang semisal.

### b) Mengulang pelajaran/ belajar sebelumnya

Sejalan dengan rasa malas yang dimiliki ketiga subjek tersebut, untuk S07 dan S18 sangat jarang mengulang pelajaran, sedangkan S59 lebih sering mengulang pelajaran.

c) Keaktifan dan sumber belajar

Ketiga subjek tersebut sangat aktif dalam proses pembelajaran, serta dalam mencari sumber belajar di luar kelas, S59 melalui buku paket, *youtube* dan diskusi dengan teman-teman yang lebih memahami materi. S07 dan S18 mengikuti bimbingan belajar, S18 sendiri kurang senang belajar melalui buku paket, sehingga subjek ini sangat jarang membaca melainkan lebih suka penjelasan secara langsung.

d) Pendekatan belajar

Pendekatan yang diterapkan di dalam kelas subjek tersebut lebih sering dengan metode diskusi. Bagi ketiga subjek tersebut metode diskusi sangat bagus namun mereka tetap lebih senang dengan metode ceramah, yaitu penjelasan materi dilakukan oleh dosen.

**b. SMK**

1) Aspek Afektif

a) Sikap

Berdasarkan hasil wawancara yang dilakukan, diketahui bahwa subjek S78, S43 dan S10 cukup menyukai pelajaran matematika, karena pelajaran matematika menurut mereka menyenangkan, meskipun agak sulit.

b) Motivasi

Seiring berjalannya waktu, ketiga subjek tersebut mengaku sangat kesulitan dalam memahami mata kuliah matematika yaitu teori bilangan, kalkulus II dan aljabar linear elementer, mereka merasa tertinggal dari teman-temannya yang berlatar belakang SMA, hal ini menyebabkan motivasi mereka ikut turun.

c) Perhatian

Perhatian subjek dalam menerima pembelajaran berbeda-beda, S78 mengaku lebih sering main di kelas, sedangkan S43 dan S10 tetap memperhatikan penjelasan dosen atau pemateri dengan baik.

d) Malas

Berdasarkan hasil wawancara yang telah dilakukan, diketahui bahwa ketiga subjek tersebut malas mengulang pelajaran, hal ini sejalan dengan motivasi yang dimiliki.

2) Aspek Kognitif

b) Penguasaan Materi

Penguasaan materi dari ketiga subjek tersebut sangat kurang, hal ini dapat diketahui dari penjelasan subjek saat diwawancarai. S78 sama sekali tidak bisa menjelaskan semua langkah penyelesaian jawaban pada lembar kerjanya, kecuali aljabar linear elementer namun penjelasan yang diberikan kurang tepat dan tidak sesuai dengan jawaban subjek. S43 sendiri dapat memahami dan memberikan penjelasan atas jawaban yang diperolehnya, namun masih sangat ragu-ragu. Sedangkan S10 dapat menjelaskan jawabannya dengan baik, meskipun subjek hanya berhasil menjawab satu soal saja.

3) Aspek Psikomotor

e) Pengalaman

Berdasarkan hasil wawancara yang telah dilakukan, diketahui bahwa ketiga subjek tersebut belum pernah memperoleh soal kalkulus II yang semisal dengan tes yang diberikan, sedangkan soal teori bilangan dan aljabar linear sudah pernah diperoleh. Selain itu ketiga subjek tersebut mengaku sangat baru dengan semua mata kuliah matematika tersebut. S78 mengaku tidak pernah memperoleh materi integral dan matriks di asal sekolahnya. S10 sendiri mengaku sudah pernah

memerolehnya namun hanya sedikit, hal ini disebabkan karena di asal sekolahnya pelajaran matematika tidak mendapatkan perhatian yang lebih, mereka hanya fokus dengan mata pelajaran jurusan yaitu jurusan keperawatan dan pertanian.

f) Mengulang pelajaran/ belajar sebelumnya

Ketiga subjek tersebut juga sangat jarang mengulang pelajaran di rumah bahkan sebelum tes dilakukan. Subjek hanya mengulang pelajaran saat ada tugas atau *final*.

g) Keaktifan dan sumber belajar

Berdasarkan keterangan subjek, diketahui bahwa ketiga subjek tersebut kurang aktif dalam proses pembelajaran. Sumber belajar mereka rata-rata dari internet.

h) Pendekatan belajar

Ketiga subjek tersebut juga kurang senang dengan metode pembelajaran yang diterapkan di kelasnya, yaitu metode diskusi, menurut mereka penjelasan temannya sulit dipahami dan sering tidak serius.

**c. MA**

1) Aspek Afektif

a) Sikap

Berdasarkan hasil wawancara yang dilakukan, diketahui bahwa subjek S33, S63 dan S37 menyukai pelajaran matematika, karena pelajaran matematika menurut mereka menyenangkan dan penuh tantangan.

b) Motivasi

Motivasi S33 sangat tinggi untuk menguasai matematika, menurutnya matematika harus dapat dikuasainya karena matematika adalah jurusannya yang kelak akan diajarkannya kepada orang lain, selain itu subjek juga merasa malu jika tidak dapat memahami suatu materi sedangkan temannya yang lain dapat

memahaminya. Berbeda dengan S63, subjek ini kurang bermotivasi dalam mempelajari matematika, karena menurutnya pematerinya kurang menyenangkan saat diskusi. Sedangkan S37 sendiri cukup bermotivasi, namun saat materi sulit dipahami, subjek menjadi kurang bermotivasi.

c) Perhatian

Sejalan dengan motivasi subjek di atas, S33 sangat menaruh perhatian yang tinggi pada pembelajaran matematika, entah itu teori bilangan, kalkulus II maupun aljabar linear elementer. S63 sendiri lebih sering jemu atau bosan dalam kelas, sehingga kadang-kadang subjek main HP saat pemateri sedang menjelaskan, demikian pula dengan S37, subjek ini juga sering bercerita dengan teman sebangkunya saat pembelajaran berlangsung, apalagi saat materi sulit dipahami.

d) Malas

Berdasarkan hasil wawancara yang telah dilakukan, diketahui bahwa ketiga subjek tersebut malas mengulang pelajaran, hal ini sejalan dengan motivasi yang dimiliki.

2) Aspek Kognitif

a) Penguasaan Materi

Penguasaan materi oleh S33 sudah cukup baik, di mana subjek mampu menjawab semua soal penalaran dengan baik, serta dapat memberikan penjelasan tentang langkah penyelesaian soal dengan baik. Sementara S63 juga dapat menjawab semua soal dengan baik, namun penjelasan subjek dalam wawancara kurang baik bahkan terdapat beberapa soal yang tidak dapat dijelaskan. Sedangkan S37 sendiri hanya mampu menjawab satu soal dari lima soal yang ditawarkan, namun subjek tersebut dapat memberikan penjelasan yang baik tentang cara penyelesaiannya.

### 3) Aspek Psikomotor

#### a) Pengalaman

Berdasarkan hasil wawancara yang telah dilakukan, diketahui bahwa hanya S33 yang berpengalaman dengan soal-soal tes yang diberikan, sementara S37 dan S63 mengaku sangat baru dengan soal-soal tes tersebut, mereka juga mengatakan bahwa pengetahuan dasar mereka dari asal sekolahnya sangat kurang. Bagi S37 sendiri mengatakan bahwa di jurusannya semasa MA yaitu Bahasa Indonesia tidak mendukung pembelajar matematika yang mendalam, demikian pula dengan S63, bahwa jurusannya di MA yaitu IPS juga tidak mendukung pembelajaran matematika yang mendalam, tidak seperti pada jurusan IPA. Hal ini sesuai dengan S33 yang mengatakan bahwa matematika di bangku kuliah khususnya kalkulus dan aljabar linear elementer, tidak begitu sulit karena semua dasar-dasarnya sudah diperolehnya di asal sekolahnya yaitu MA jurusan IPA.

#### b) Mengulang pelajaran/ belajar sebelumnya

Sejalan dengan rasa malas sebelumnya, ketiga subjek tersebut mengaku sangat jarang mengulang pelajaran di rumah bahkan sebelum tes dilakukan. Subjek hanya mengulang pelajaran saat ada tugas atau *final*.

#### c) Keaktifan dan sumber belajar

Keaktifan dan sumber belajar dari ketiga subjek tersebut berbeda-beda. S33 sendiri memiliki perhatian yang sangat baik saat proses pembelajaran berlangsung di dalam kelas, di mana subjek selalu memilih tempat duduk terbaik agar subjek dapat memerhatikan penjelasan dosen atau pemateri, subjek tersebut selalu serius dan tidak pernah main-main saat pembelajaran berlangsung. Berbeda dengan S63, yang mengaku sering mengantuk atau bosan saat proses

pembelajaran berlangsung, khususnya pada materi-materi yang sulit dipahaminya dan apabila yang membawakan materi adalah teman kelasnya, dalam keadaan bosan tersebut biasanya subjek akan main HP (*hand phone*). Sementara S37 dalam mengikuti pembelajaran, sering main atau cerita dengan teman-teman kelompok duduknya, namun tetap memerhatikan penjelasan pemateri, dengan kata lain subjek tersebut kurang serius dalam menerima pembelajaran. Sumber belajar mereka juga berbeda-beda,

d) Pendekatan belajar

Ketiga subjek tersebut juga kurang senang dengan metode pembelajaran yang diterapkan di kelasnya, yaitu metode diskusi. Menurut mereka, penjelasan teman kelasnya kurang detail dan mendalam, terkadang ada materi yang tidak dibahas. Selain itu, subjek juga mengaku kurang serius jika yang menjelaskan materi adalah teman kelasnya sendiri, seperti yang dilakukan S63 dan S37, S37 mengaku lebih sering main-main dengan teman sebangkunya dibandingkan memerhatikan pelajaran. Sementara itu, S63 sendiri lebih memilih sibuk dengan urusannya sendiri seperti main HP (*hand phone*) saat mulai bosan dengan penjelasan pemateri. Sesuai dengan kurangnya keaktifan subjek sebelumnya, hal itu disebabkan

**4) Faktor-faktor yang memengaruhi kemampuan pemecahan masalah matematis mahasiswa ditinjau dari asal sekolah**

Berdasarkan analisis tes dan hasil wawancara yang telah dilakukan, maka diperoleh temuan mengenai hal-hal yang memengaruhi kemampuan pemecahan masalah matematis mahasiswa Jurusan Pendidikan Matematika UIN Alauddin Makassar Angkatan 2018 ditinjau dari asal sekolah. Faktor-faktor yang memengaruhi kemampuan pemecahan masalah matematis mahasiswa

tersebut dibedakan dalam tiga aspek yaitu aspek afektif, aspek kognitif dan aspek psikomotor sebagai berikut:

**a. SMA**

1) Aspek Afektif

a) Sikap

Berdasarkan hasil wawancara yang telah dilakukan, diperoleh informasi bahwa ketiga subjek yaitu S30, S47 dan S32 menyukai pelajaran matematika sejak SMA, bahkan S47 mengaku telah menyukai matematika sejak SD. Bagi mereka pelajaran matematika sangat seru dan menyenangkan.

b) Motivasi

Sejalan dengan sikap mereka terhadap matematika di atas, ketiga subjek tersebut memiliki motivasi yang tinggi dalam memelajari dan menguasai matematika, dalam hal ini teori bilangan, kalkulus II dan aljabar linear elementer.

c) Mood

Mood atau suasana hati juga dapat memengaruhi semangat belajar mahasiswa. Namun, ketiga subjek ini yaity S30, S47 dan S32 mengaku tidak mood-moodtan dalam belajar, mereka belajar sesuai dengan kebutuhan dan motivasinya untuk menguasai materi matematika.

d) Perhatian

Subjek S30 dan S47 memiliki perhatian yang tinggi terhadap siapapun yang membawakan materi, baik itu dari dosen maupun dari teman kelasnya. Sementara S32 memiliki perhatian yang tidak begitu tinggi apabila yang membawakan materi adalah teman kelasnya.

e) Malas

Malas adalah perasaan tidak mau atau enggan mengerjakan sesuatu. S30 dan S47 mengaku bersemangat mengulang pelajaran apabila ada tugas atau *final*,

sedangkan saat tidak ada tugas mereka bermalas-malasan untuk mengulang pelajaran. Demikian pula dengan S32, ia baru akan mengulang pelajaran jika ada tugas dan *final*.

## 2) Aspek Kognitif

### b) Penguasaan Materi

Penguasaan materi oleh S30 sudah cukup baik, di mana subjek mampu menjawab empat soal penalaran dengan baik, serta mampu memberikan penjelasan yang baik pula dalam wawancara mengenai langkah penyelesaian pada lembar jawaban hasil tes. Demikian pula dengan S47, ia juga mampu menjawab 4 dari 5 soal yang ditawarkan. Subjek juga mampu memberikan penjelasan yang baik mengenai langkah penyelesaian soal dalam wawancara. Sementara itu, S32 hanya mampu menyelesaikan 1 dari 5 soal yang diberikan, hal ini disebabkan karena beberapa materi belum dikuasai oleh subjek, selain itu subjek juga tidak terlalu mengingat materi pada soal karena subjek mengaku tidak mengulang pelajaran sebelum mengikuti tes, namun demikian, subjek tersebut mampu memberikan penjelasan yang baik dalam wawancara mengenai jawabannya. Khusus untuk mata kuliah kalkulus II dan aljabar linear elementer, S30 dan S47 mengaku tidak kesulitan dalam memahami materi-materinya, hal ini disebabkan karena subjek sudah memperoleh pengetahuan dasarnya sejak SMA, sehingga subjek merasa seperti mengulang materi. Sementara, S32 juga mengaku telah memperoleh materinya di sekolah asalnya, hanya saja subjek tersebut belum memahami dengan baik materi-materinya di SMA.

## 3) Aspek Psikomotor

### a) Pengalaman

Pengalaman yang dimaksud dalam penelitian ini adalah pengalaman mahasiswa dalam mengerjakan soal-soal penalaran dan pemecahan masalah

matematis, atau yang semisal dengan soal tes yang diberikan peneliti. Menurut ketiga subjek tersebut, mereka sudah pernah menemukan semua jenis soal penalaran yang diberikan, hanya saja subjek jarang latihan mengerjakan soal yang semisal.

b) Mengulang pelajaran/ belajar sebelumnya

Sejalan dengan rasa malas yang dimiliki ketiga subjek tersebut, S30, S47 mengaku mengulang pelajaran saat ada tugas dan *final*. Kedua subjek tersebut juga biasa mengulang pelajaran pada malam hari sebelum mengikuti perkuliahan matematika esok harinya, dengan alasan untuk persiapan kuis. Sedangkan S32 hanya mengulang pelajaran saat ada tugas dan *final*.

c) Keaktifan dan sumber belajar

Ketiga subjek tersebut memiliki keaktifan yang berbeda-beda, S30 dan S47 memiliki keaktifan yang sangat baik. Hal ini dapat dilihat dari kebiasaan subjek mengajukan pertanyaan selama proses pembelajaran matematika berlangsung. S47 sendiri mengaku paling sering bertanya diantara teman-temannya yang lain, namun sering kali pertanyaannya tidak memperoleh respon dari pemateri, namun subjek tersebut tidak menyerah untuk terus bertanya sampai ia mengetahui jawabannya. Selain itu, kedua subjek tersebut juga aktif dalam mencari sumber belajar di luar kelas, seperti mengikuti bimbingan, mencari buku paket atau menonton video pembelajaran melalui *youtube*. Sementara itu, S32 mengaku sering tidak memerhatikan pelajaran dengan baik, karena subjek tersebut lebih fokus pada materi kelompoknya sendiri, kecuali jika subjek sudah memahami materi kelompoknya, maka subjek baru akan memerhatikan pemateri yang lain.

d) Pendekatan belajar

Pendekatan yang diterapkan di dalam kelas subjek tersebut lebih sering dengan metode diskusi. Bagi ketiga subjek tersebut metode diskusi kurang efektif untuk diterapkan dalam pembelajaran matematika, meskipun mereka tetap berusaha menyesuaikan diri dengan metode tersebut. Namun bagi S47 dan S32 mengaku tidak begitu senang dengan metode tersebut, S47 mengatakan bahwa kadang-kala pemateri tidak merespon pertanyaannya dengan baik, selain itu kelas diskusi juga sering ribut. Sementara itu, menurut S32 metode tersebut sering membuatnya sulit fokus pada satu materi, hal ini disebabkan subjek juga sibuk dengan materi kelompoknya sendiri.

**b. SMK**

1) Aspek Afektif

a) Sikap

Berdasarkan hasil wawancara yang telah dilakukan, diperoleh informasi bahwa ketiga subjek yaitu S80, S63 dan S49 sebenarnya tidak begitu menyukai pelajaran matematika. Namun, ketiga subjek tersebut sudah berusaha untuk menyukainya karena mereka sadar bahwa matematika adalah jurusannya sekarang, sehingga mau tidak mau mereka pasti banyak berinteraksi dengan matematika.

b) Motivasi

Sejalan dengan sikap mereka terhadap matematika di atas, ketiga subjek tersebut memiliki motivasi yang kurang dalam mempelajari dan menguasai matematika, dalam hal ini teori bilangan, kalkulus II dan aljabar linear elementer.

c) Mood

Ketiga subjek tersebut mengaku tidak mengikuti mood saat belajar.

d) Perhatian

Subjek S80 memiliki perhatian yang tinggi saat proses pembelajaran berlangsung di dalam kelas, sedangkan S63 dan S49 memiliki perhatian yang kurang dalam pembelajaran, hal ini disebabkan karena subjek merasa sudah tertinggal jauh dengan pelajaran, sehingga subjek tersebut merasa akan sulit memahami materi yang disampaikan.

e) Malas

Malas adalah perasaan tidak mau atau enggan mengerjakan sesuatu. Ketiga subjek tersebut malas mengulang pelajaran di rumah atau di kos, mereka baru akan mengulang pelajaran saat ada tugas dan final. Selain itu S63 dan S49 juga bermalas-malasan dalam mengikuti mata kuliah matematika di kelas.

2) Aspek Kognitif

c) Penguasaan Materi

Penguasaan materi oleh S80 sudah cukup baik, di mana subjek dapat menjawab semua soal meskipun jawaban subjek masih kurang tepat. Selanjutnya S63 dapat menjawab 4 soal dari 5 soal yang ditawarkan, sedangkan S49 hanya menjawab 3 soal. Namun demikian, ketiga subjek tidak dapat memberikan penjelasan yang baik dalam wawancara mengenai langkah penyelesaian soal yang mereka peroleh.

3) Aspek Psikomotor

e) Pengalaman

Pengalaman yang dimaksud dalam penelitian ini adalah pengalaman mahasiswa dalam mengerjakan soal-soal penalaran dan pemecahan masalah matematis, atau yang semisal dengan soal tes yang diberikan peneliti. Menurut ketiga subjek tersebut, mereka belum pernah menemukan jenis soal penalaran mata kuliah kalkulus sebelumnya. Selain itu, S63 dan S49 mengaku belum pernah

memeroleh pelajaran integral di asal sekolahnya. Namun S80 sendiri sudah memerolehnya.

f) Mengulang pelajaran/ belajar sebelumnya

Sejalan dengan rasa malas yang dimiliki ketiga subjek tersebut mengaku mengulang pelajaran saat ada tugas dan *final*.

g) Keaktifan dan sumber belajar

Sesuai dengan perhatian subjek dalam pembahasan sebelumnya, ketiga subjek kurang aktif dalam proses pembelajaran, sumber belajar subjek juga masih sangat kurang, yaitu hanya melalui teman kelsnya dan beberapa seniornya.

h) Pendekatan belajar

Pendekatan yang diterapkan di dalam kelas subjek tersebut lebih sering dengan metode diskusi. Padahal menurut ketiga subjek tersebut metode diskusi kurang efektif untuk diterapkan dalam pembelajaran matematika, mereka sendiri merasa penjelasan pemateri masih susah dipahami.

## **BAB V**

### **PENUTUP**

#### ***A. Kesimpulan***

Berdasarkan hasil penelitian pada bab sebelumnya, maka diperoleh kesimpulan mengenai kemampuan penalaran dan kemampuan pemecahan masalah matematis mahasiswa angkatan 2018 Jurusan Pendidikan Matematika UIN Alauddin Makassar serta faktor-faktor yang memengaruhi kemampuan matematis tersebut yaitu sebagai berikut:

1. Kemampuan penalaran matematis mahasiswa ditinjau dari asal sekolah berada pada kategori sedang dengan rincian, asal SMA sebanyak 60% dengan rata-rata skor 36,7; SMK sebanyak 62,5% dengan rata-rata skor 35,63 dan MA sebanyak 76,92% dengan rata-rata skor 37,69.
2. Kemampuan pemecahan masalah matematis mahasiswa ditinjau dari asal sekolah berada pada kategori sedang dengan rincian, SMA sebanyak 57,5% dengan rata-rata skor 48,48; SMK sebanyak 62% dengan rata-rata skor 49,88 dan MA sebanyak 53,85% dengan rata-rata skor 52,54.
3. Faktor-faktor yang memengaruhi kemampuan penalaran matematis mahasiswa ditinjau dari asal sekolah, hampir memiliki kesamaan pada aspek afektif, aspek kognitif dan aspek psikomotor. Untuk mahasiswa asal SMA, kebanyakan masalahnya adalah rasa malas dan pendekatan belajar dengan diskusi. Sedangkan mahasiswa asal SMK, kebanyakan mengeluhkan pengalaman, penguasaan materi dan pendekatan belajar dengan diskusi, namun pada kenyataannya mereka juga malas belajar, kurang aktif, kurang semangat dan tidak suka matematika. Sementara itu, mahasiswa asal MA pada kategori tinggi mengeluhkan masalah

kemalasan pribadi dan pendekatan belajar, sedangkan kategori sedang dan rendah juga mengeluhkan masalah pengalaman dan penguasaan materi, serta kurang aktif di dalam kelas.

### **B. Implikasi Penelitian**

Berdasarkan kesimpulan di atas, mengisyaratkan bahwa perlu dilakukan langkah-langkah yang kongkret untuk mengatasi rendahnya kemampuan penalaran dan kemampuan pemecahan masalah matematis pada mahasiswa Jurusan Pendidikan Matematika UIN Alauddin Makassar, baik pada mata kuliah teori bilangan, kalkulus II maupun aljabar linear elementer. Penanganan ini perlu karena mahasiswa jurusan pendidikan matematika diharapkan akan menjadi calon guru pada mata pelajaran matematika bagi siswa di sekolah, sehingga perlu penguasaan materi matematika lebih dalam. Hal ini tentu saja dapat dicapai dengan kemampuan penalaran dan kemampuan pemecahan masalah yang baik, karena matematika tidak lepas dari masalah-masalah yang membutuhkan penalaran yang tinggi untuk dapat memecahkannya.

Tindakan yang dipilih dalam penanganan ini tentunya disesuaikan dengan cara belajar yang disenangi mahasiswa tersebut. Berdasarkan data yang diperoleh, diketahui bahwa sebagian besar mahasiswa kesulitan dalam memecahkan masalah tidak rutin, soal pengaplikasian matematika dan pembuktian jawaban. Hal ini disebabkan karena kurangnya pengalaman mahasiswa dalam mengerjakan soal-soal yang semisal dengan soal-soal tersebut, serta kurangnya daya ingat mahasiswa. Untuk itu diperlukan sistem pembelajaran yang dapat menimbulkan motivasi mahasiswa untuk mengulang pelajaran dan menyelesaikan masalah-masalah yang tidak rutin, pengaplikasian matematika dan pembuktian jawaban pada mahasiswa semester dua Jurusan Pendidikan Matematika UIN Alauddin Makassar Angkatan 2018/2019.

### C. Saran

Berdasarkan hasil penelitian dan kesimpulan di atas, maka penulis ingin mengajukan beberapa saran yaitu sebagai berikut:

1. Diharapkan dosen dapat menerapkan suatu sistem pembelajaran yang sesuai dengan karakter mahasiswa serta dapat menumbuhkan motivasi mahasiswa untuk mengulang pelajaran.
2. Diharapkan mahasiswa lebih aktif dalam mencari sumber-sumber belajar di luar kelas perkuliahan, dengan kata lain mahasiswa tidak hanya mengandalkan pembelajaran matematika di dalam kelas, karena pengetahuan yang diperoleh di dalam kelas sangat terbatas.
3. Diharapkan mahasiswa lebih sering latihan mengerjakan soal-soal atau masalah yang tidak rutin, soal pengaplikasian matematika dan pembuktian jawaban.

## DAFTAR PUSTAKA

- Adnan, Muhammad Ridwan. "Analisis Kemampuan Penalaran dan Komunikasi siswa dalam Menyelesaikan Soal-Soal Aljabar Kelas VII MTs Sultan Hasanuddin Kabupaten Gowa". Tinjauan terhadap buku *Ilmu Komunikasi Teori dan Praktek*, oleh Onong Uchana Effendy. *Skripsi* (Makassar: Fak. Tarbiyah dan Keguruan UIN Alauddin Makassar, 2017).
- Adnan, Muhammad Ridwan. "Analisis Kemampuan Penalaran dan Komunikasi Siswa dalam Menyelesaikan Soal-Soal Aljabar Kelas VII MTs Sultan Hasanuddin Kabupaten Gowa". *Skripsi* (Makassar: Fak. Tarbiyah dan Keguruan UIN Alauddin Makassar, 2017).
- Amir, Almira. "Kemampuan Penalaran dan Komunikasi dalam Pembelajaran Matematika". *Jurnal Logaritma* Vol. 2 No.1 Januari (2014).
- Andriani, Parhaini. "Pengaruh Asal Sekolah dan Jurusan Terhadap Hasil Belajar Pengantar Dasar Matematika Mahasiswa Fakultas Tarbiyah IAIN Mataram". *Jurnal Beta* Vol. 3 No. 2 November (2010).
- Bungin, Burhan. *Penelitian Kualitatif Komunikasi, Ekonomi, Kebijakan Publik, dan Ilmu Sosial lainnya*. Cet.6; Jakarta: Kencana, 2007.
- Danim, Sudarwan. *Pengantar Kependidikan Landasan, Teori dan 234 Metefora Pendidikan*. Bandung: Alfabeta, 2011.
- Daradjat, Zakiah, dkk. *Ilmu Pendidikan Islam*. Cet. XI, Jakarta: Bumi Aksara, 2014.
- Departemen Agama RI. *Al-Qur'an dan Terjemahan*. (Surabaya: Sukses Publishing, 2012).
- Departemen Agama RI-Direktorat Jenderal Kelembagaan Agama Islam. *Pondok Pesantren*.
- Departemen Agama RI Direktorat Jenderal Pendidikan Islam. "Undang-Undang RI Nomor 12 Tahun 2012 tentang Pendidikan Tinggi". (Jakarta: Departemen Agama, 2015).
- Departemen pendidikan nasional, *Kamus Besar Bahasa Indonesia*, Cet. IV (Jakarta: PT Gramedia Pustaka Utama, 2012).
- Ezmir. *Metodologi Penelitian Kualitatif Analisis Data*. Cet. I; Jakarta: PT Raja Grafindo Persada, 2010.
- Handayani, Aprilia Dwi dan Ika Santia. "Analisis Kemampuan Penalaran Matematis Siswa dalam Menyelesaikan Soal Cerita pada Materi Perbandingan berdasarkan Kemampuan Awal Matematika". *Jurnal* (Kediri: Fak. Keguruan dan Ilmu Pendidikan Universitas Nusantara PGRI, 2017).
- Herlambang. "Analisis Kemampuan Pemecahan Masalah Matematika Siswa Kelas VII-A SMP Negeri 1 Kapahing tentang Bangun Datar Ditinjau dari Van Hiele". (Universitas Bengkulu: 2013).
- Hjidah, Rusdiana. "Analisis Kemampuan Penalaran Proporsional Siswa Kelas VII pada Materi Perbandingan". *Skripsi* (Jakarta: Fak. Ilmu Tarbiyah dan kependidikan UIN Syarif Hidayatullah, 2017).

<http://www.gurupantura.com/2016/11/pengertian-jenis-indikator-penalaran-matematika.html?m=1>

- Kasanah, Usmawati, dkk. "Analisis Deskriptif Soal-Soal pada Buku Ajar Matematika Sekolah Dasar Kelas IV Kurikulum 2013 Ditinjau dari Aspek Kognitif TIMSS". (Universitas Muhammadiyah Surakarta: 2017).
- Lestanti, Meilia Mira. "Analisis Kemampuan Pemecahan Masalah ditinjau dari Karakteristik Cara Berpikir Siswa dalam Model Problem Based". *Skripsi* (Semarang: Fak. Matematika dan Ilmu Pengetahuan Alam, 2015).
- Maharani, Ratih dkk, "Kemampuan Literasi Matematika Siswa Kelas X SMAN 1 Mojo dalam Menyelesaikan Soal Model Programme For International Student Assessment (PISA) Ditinjau dari Kemampuan Matematika", *Jurnal* (Pendidikan Matematika Vol 3. No. 5 Tahun 2016 ISSN: 2301-9085).
- Marliani. "Kemampuan Pemecahan Masalah Matematis pada Mata Kuliah Persamaan Diferensial Dilihat dari Pembelajaran Konflik Kognitif yang Terintegrasi dengan *Soft Skill*". *Jurnal Formatif* Vol 5 No. 2: 134-144 (2015).
- Mettes, C.T.W, "Teaching and Learning Problem Solving in Science A General Strategy". *International Journal of Science Education* Vol. 6 No. 5: 296-299 (1979).
- Moleong, Lexy J. *Metodologi Penelitian Kualitatif*. Cet. XXXII; Bandung: PT Remaja Rosdakarya, 2014.
- Mubarokah, Ikhfi. "Upaya Peningkatan Kemampuan Pemecahan Masalah Matematika Siswa dengan Model Eksperiential Learning". Tinjauan terhadap buku *Penalaran, Pemecahan Masalah dan Komunikasi dalam Pendidikan Matematika*, oleh Fajar Shodiq. *Skripsi* (Jakarta: Fak. Ilmu Tarbiyah dan Keguruan UIN Syarif Hidayatullah Jakarta, 2014).
- Nanang. "Meningkatkan Kemampuan Siswa dalam Pemecahan Masalah Matematika Melalui Pendekatan Metakognitif". *Jurnal Pendidikan Matematika* Vol. 1 No. 1 Mei (2012).
- Pancer, SM. "Cognitive Complexity of Expectations and Adjustment to University in The First Year". *Journal of Adolescent Research*, 15: 38-57 (2000).
- Peraturan Menteri Agama Republik Indonesia Nomor 90 Tahun 2013 tentang Penyelenggaraan Pendidikan Madrasah, pada Bab I: Ketentuan Umum, pasal 1 ayat 6.
- Peraturan Menteri Agama Republik Indonesia Nomor 90 Tahun 2013 tentang Penyelenggaraan Pendidikan Madrasah, pada Bab V: Kurikulum, pasal 26 ayat 3.
- Peraturan Menteri Agama Republik Indonesia Nomor 90 Tahun 2013 tentang Penyelenggaraan Pendidikan Madrasah, pada Bab I: Ketentuan Umum, pasal 1 ayat 7.
- Peraturan Menteri Agama Republik Indonesia Nomor 90 Tahun 2013 tentang Penyelenggaraan Pendidikan Madrasah, pada Bab V: Kurikulum, Pasal 27 ayat 4.

- Permadany, Aditya. "Peta Kemampuan Dasar Mahasiswa dengan Latar Belakang Sekolah (SMA, SMK dan MA) di Prodi S1 Pendidikan Teknik Bangunan Universitas Negeri Surabaya". *Jurnal Kajian Pendidikan Teknik Bangunan* Vol. 2 No 2/JKPTB/16 (2016).
- Perry, RP. "Academic Control and Action Control in The Achievement of College Students: A Longitudinal Field Study". *Journal of Educational Psychology*, 93: 776–789 (2001).
- Rahman, Rezki. "Analisis Kemampuan Penalaran Peserta Didik dengan Pendekatan SAVI (Somatis, Auditori, Visual, Intelektual) pada Kelas VII SMP Negeri 2 Barru Kabupaten Barru". Tinjauan terhadap buku *Materi Pembinaan*, oleh Fadjar Shadiq. *Skripsi* (Makassar: Fak.Tarbiyah dan Keguruan UIN Alauddin Makassar, 2016).
- Rahman, Rezki. "Analisis Kemampuan Penalaran Peserta Didik dengan Pendekatan SAVI (Somatis, Auditori, Visual, intelektual) pada Kelas VII SMP Negeri 2 Barru Kabupaten Barru". Tinjauan terhadap buku *Psikologi Kognitif*, oleh Suharnan, *Skripsi* (Makassar: Fak.Tarbiyah dan Keguruan UIN Alauddin Makassar, 2016).
- Rahmika, Alfin Hidayatur. "Pengaruh Penerapan Model Pembelajaran Pemecahan Masalah terhadap Kemampuan Pemecahan Masalah Matematika Siswa Madrasa Aliyah Negeri Tembilahan". *Skripsi* (Pekan Baru: Fak. Tarbiyah dan Keguruan UIN SUSKA Riau, 2013).
- Raof, Muhammad. "Memahami Tipologi Pesantren dan Madrasah sebagai Lembaga Pendidikan Islam Indonesia". *Jurnal* (Surabaya: Um, 2016).
- Republik Indonesia. "Undang-undang RI Nomor 20 Tahun 2003 tentang Sistem Pendidikan Nasional, bab VI, pasal 1".
- Republik Indonesia. "Undang-undang RI Nomor 20 Tahun 2003 tentang Sistem Pendidikan Nasional, bab VI, pasal 13".
- Sayidani, Ain, dkk. "Perbandingan Prestasi Belajar Mahasiswa Lulusan SMA dan SMK pada Prodi S1 Pendidikan Teknik Informatika Universitas Negeri Malang". *Jurnal Teknologi dan Kejuruan* Vol. 39 No 2 September (2016).
- Schoenfeld, Alan H. *Learning to Think Mathematically: Problem Solving, Metacognition and Sense Making in Mathematics*. New York: Mac Millan, 1992.
- "SMA Muhammadiyah berbasis Internasional di Yogyakarta". *Jurnal*.
- Soendari, Tjutju. "Pengujian Keabsahan Data Penelitian Kualitatif", *Ppt* (Universitas Pendidikan Indonesia: 2001).
- Sodikin, Ali. "Peningkatan Kemampuan Pemecahan Masalah Siswa melalui Strategi Abduktif-Deduktif pada Pembelajaran Matematika". *Jurnal* (Kreano 06 Februari 2015).
- Source, Frank K. Jr. "Musings about Mathematical Problem Solving Reserch: 1970-1994". *Journal for Research in Mathematics Education*, Vol. 25 No. 6, 25<sup>th</sup> Anniversary Special Issue (December, 1994).
- Sugiyono. *Metode Penelitian Kuantitatif, Kualitatif dan Kombinasi (Mixed Methods)*. Cet. VIII; Bandung: Alfabeta, 2016.

- Sugiyono. *Metode Penelitian Pendidikan Pendekatan Kuantitatif, Kualitatif dan R&D*. Cet. XVII; Bandung: Alfabeta, 2013.
- Tri Gunarti. "Deskripsi Kemampuan Matematis". *Skripsi* (FKIP UMP, 2015).
- Tirtarahardja, Umar dan La Sulo. *Pengantar Pendidikan*. Jakarta: PT Rineka Cipta, 2012.
- Umar, Husein. *Metode Penelitian untuk Skripsi dan Tesis Bisnis*. Cet. 13; Jakarta: Rajawali Pers, 2014.
- Usman, Husnaini. "Pengembangan Instrumen Tes untuk Mengukur Kemampuan Penalaran Matematis Siswa MTs 1 Model Makassar". *Skripsi* (Makassar: Fak. Tarbiyah dan Keguruan UIN Alauddin Makassar, 2017).
- Yarmayani, Ayu. "Analisis Kemampuan Pemecahan Masalah Matematis Siswa Kelas XI MIPA SMA Negeri 1 Kota Jambi". *Jurnal (Ilmiah DIKDAYA: 2016)*.
- Yuniawati, Tutut. "Analisis Kemampuan Penalaran Matematis Siswa dalam Menyelesaikan Soal Cerita pada Materi Perbandingan berdasarkan Kemampuan Awal Matematika". *Artikel Skripsi Universitas Nusantara PGRI Kediri, Simki-Techsain Vol. 1 No. 1 (2017) ISSN*.

