

**PERAN DAKWAH DALAM MEMBANGUN KEPEDULIAN SOSIAL  
SANTRI DI PONDOK PESANTREN DAN TAHFIDZUL QUR'AN  
PUTRI AS SUNNAH PANCIRO**



**SKRIPSI**

Diajukan untuk Memenuhi Salah Satu Syarat Meraih Gelar  
Sarjana Sosial Jurusan Manajemen Dakwah  
pada Fakultas Dakwah dan Komunikasi  
UIN Alauddin Makassar



Oleh:

**NURLINI**  
NIM. 50400116032

**FAKULTAS DAKWAH DAN KOMUNIKASI  
UIN ALAUDDIN MAKASSAR  
2020**

## PERNYATAAN KEASLIAN SKRIPSI

Yang bertanda tangan dibawah ini:

Nama : Nurlini

NIM : 50400116032

Tempat/tgl. Lahir : Bontomanai, 23 Mei 1997

Jurusan/Konsentrasi : Manajemen Dakwah

Fakultas : Dakwah dan Komunikasi

Alamat : Jl. Poros Barombong, Bontomanai

Judul : Peran Dakwah dalam Membangun Kepedulian Sosial  
Santri di Pondok Pesantren dan Tahfidzul Qur'an Putri  
As Sunnah Panciro

Menyatakan dengan sesungguhnya dan penuh kesadaran bahwa skripsi ini benar asli benar adalah hasil karya penyusun sendiri. Jika di kemudian hari terbukti bahwa ia merupakan duplikat, tiruan, atau dibuat oleh orang lain seluruhnya. Maka skripsi dan gelar yang diperoleh karenanya batal demi hukum.

Samata Gowa, 03 Maret 2020

Penulis,

**Nurlini**  
**NIM: 50400116032**

## PENGESAHAN SKRIPSI

Skripsi yang berjudul, "Peran Dakwah dalam Membangun Kepedulian Sosial Santri di Pondok Pesantren dan Tahfidzul Qur'an Putri As Sunnah Panciro", yang disusun oleh Nurlini, NIM: 50400116032, mahasiswa Jurusan Manajemen Dakwah pada Fakultas Dakwah dan Komunikasi UIN Alauddin Makassar, telah diuji dan dipertahankan dalam sidang munaqasyah yang diselenggarakan pada hari Jum'at, tanggal 20 Maret 2020 M, bertepatan dengan tanggal 25 Rajab 1441 H, dinyatakan telah dapat diterima sebagai salah satu syarat untuk memperoleh gelar Sarjana Sosial dalam Ilmu Dakwah dan Komunikasi, Jurusan Manajemen Dakwah.

Gowa,

20 Maret 2020 M.  
25 Rajab 1441 H.

### DEWAN PENGUJI:

Ketua	: Dra. Audah Mannan, M.Ag	(.....)
Sekretaris	: Drs. Syam'un, M.Pd., MM	(.....)
Munaqisy I	: Prof. Dr. Hj. Muliaty Amin, M.Ag	(.....)
Munaqisy II	: Dra. St. Nasriah, M.Sos.I	(.....)
Pembimbing I	: Drs. Muh. Anwar, M.Hum	(.....)
Pembimbing II	: Dr. Irwan Misbach, SE., M.Si	(.....)

Diketahui oleh:

Dekan Fakultas Dakwah dan Komunikasi  
UIN Alauddin Makassar

Dr. Firdaus Muhammad, M.A  
NIP: 19760220 200501 1 002

## **PERSETUJUAN UJIAN MUNAQASYAH**

Setelah membaca dan mengoreksi seluruh isi skripsi mahasiswa An. Nurlini NIM. 50400116032 dengan judul "Peran Dakwah Dalam Membangun Kepedulian Sosial Santri di Pondok Pesantren dan Tahfidzul Qur'an Putri As Sunnah Panciro" maka kami menyatakan layak untuk diajukan ke *Ujian Munaqasyah*

Pembimbing I,

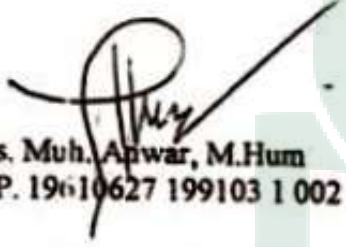
  
Drs. Muh. Anwar, M.Hum  
NIP. 19610627 199103 1 002

Pembimbing II,

  
Dr. Irwan Misbach, SE. M.Si  
NIP. 19730116 200501 1 004

UNIVERSITAS ISLAM NEGERI  
**ALAUDDIN**  
MAKASSAR

## KATA PENGANTAR

بِسْمِ اللَّهِ الرَّحْمَنِ الرَّحِيمِ  
الْحَمْدُ لِلَّهِ. وَنُصَلِّي وَنُسَلِّمُ عَلَى سَيِّدِنَا مُحَمَّدٍ وَعَلَى آلِهِ وَصَحْبِهِ أَجْمَعِينَ أَمَّا بَعْدُ

Syukur Alhamdulillah, penulis panjatkan atas kehadiran Allah swt. Atas segala nikmat serta karunia yang Allah swt berikan sehingga penulis bisa menyelesaikan skripsi ini sebagaimana mestinya. Shalawat dan salam senantiasa tercurahkan kepada junjungan Nabi Besar Muhammad saw beserta para sahabat dan keluarganya.

Penyusunan skripsi ini diajukan sebagai salah satu syarat meraih gelar sarjana strata 1 (S1) pada Jurusan Manajemen Dakwah, Fakultas Dakwah dan Komunikasi, UIN Alauddin Makassar. Skripsi ini berjudul “Peran Dakwah dalam Membangun Kepedulian Sosial Santri di Pondok Pesantren dan Tahfidzul Qur’an Putri As Sunnah Panciro”

Tidak dapat dipungkiri bahwa selama penulisan skripsi ini terdapat berbagai kendala yang dihadapi penulis. Akan tetapi berkat izin dan pertolongan Allah swt, kemudian bantuan dari berbagai pihak, maka semua kendala tersebut dapat dilalui dengan semangat dan kesabaran. Oleh karena itu, pada kesempatan berharga ini penulis sampaikan penghargaan dan rasa terima kasih yang sebesar-besarnya kepada:

1. Rektor UIN Alauddin Makassar, Prof. H. Hamdan Juhannis, M.A., Ph.D.  
Wakil Rektor Bidang Akademik dan Pengembangan Lembaga, Prof. Dr. H. Mardan, M.Ag. Wakil Rektor Bidang Administrasi Umum dan Perencanaan Keuangan, Dr. Wahyuddin, M.Hum. Wakil Rektor Bidang Kemahasiswaan, Prof Dr. Darussalam, M.Ag. Wakil Rektor Bidang Kerjasama, Dr. H.

Kamaluddin Abunawas, M.Ag, beserta seluruh Civitas Akademika UIN Alauddin Makassar.

2. Dekan Fakultas Dakwah dan Komunikasi, UIN Alauddin Makassar, Dr. Firdaus Muhammad, M.A, Wakil Dekan Bidang Akademik, Dr. Irwan Misbach, S.E., M.Si, Wakil Dekan Bidang Administrasi dan Keuangan, Dr. H. Nurlaelah Abbas, Lc., M.A, Wakil Dekan Bidang Kemahasiswaan, Dr. Irwanti Said, M.Pd.
3. Ketua Jurusan Manajemen Dakwah, Dra. Audah Mannan, M.Ag dan Sekretaris Jurusan, Drs. Syam'un, M.Pd atas segala bimbingan, nasihat, arahan selama penulis menjadi mahasiswa di Jurusan Manajemen Dakwah.
4. Drs. Muh. Anwar, M.Hum selaku Pembimbing I, Dr. Irwan Misbach, S.E., M.Si, selaku Pembimbing II yang telah meluangkan waktunya dalam mengarahkan dan membimbing dari awal penyusunan skripsi hingga selesai.
5. Prof. Dr. Hj. Muliaty Amin, M.Ag selaku Munaqisy I dan Dra. St. Nasriah, M.Sos. I selaku Munaqisy II, yang telah memberikan arahan, kritik dan saran yang konstruktif kepada penulis dalam menyusun skripsi ini.
6. Dosen lingkup Fakultas Dakwah dan Komunikasi, UIN Alauddin Makassar yang telah begitu banyak memberi ilmunya selama perkuliahan serta para Staf Fakultas yang banyak membantu dalam hal administrasi maupun proses pengurusan berkas.
7. Segenap pengurus/anggota Pondok Pesantren dan Tahfidzul Qur'an Putri As Sunnah Panciro yang bersedia dijadikan sebagai objek dalam penelitian ini dan para informan yang telah meluangkan waktunya untuk memberikan data/informasi yang dibutuhkan oleh penulis.
8. Kepada kedua orang tua tercinta, Yusuf dan Yuliana, Terima kasih yang sebesar-besarnya selalu memberikan semangat ketika menyerah, terima kasih

untuk kasih sayang, dan terima kasih untuk kesempatan emas ini. Aku ada hingga saat ini dan dapat menerima gelar sarjana, itu semua karena rahmat Allah swt yang diberikan melalui pengorbanan dan jerih payah bapak dan ibu. Semoga Allah swt senantiasa melimpahkan Rahmat-Nya kepada kalian.

9. Kepada bagian perpustakaan Fakultas Dakwah dan Komunikasi dan kepala perpustakaan umum UIN Alauddin Makassar beserta stafnya yang telah memberikan pelayanan yang baik hingga selesainya penyusunan skripsi.
10. Terima kasih kepada Sahabat-sahabat seperjuangan, Hera, Kiki, Riska, Husna, Evi, Jamil, Ana, Mila, Justin, atas segala dukungan, doa, merangkul serta tiada hentinya memberikan semangat dalam menyelesaikan skripsi ini.
11. Teman-teman seperjuangan di Fakultas Dakwah dan Komunikasi, terkhusus jurusan Manajemen Dakwah (teman-teman MD A). Terima kasih atas semangat dan *supportnya* selama ini. Teman suka dan duka selama mengenyam bangku perkuliahan. Sukses selalu.
12. Teman-teman KKN Desa Bontolempangan Kabupaten Gowa. Yusuf, Bintang, Salma, Fira, Ainun, Qutsia. Orang-orang hebat dan luar biasa yang sudah mau menerima segala tingkah dan kelakuan aneh saya. Terlebih lagi Untuk Pak Desa Bontolempangan Dusun Lemoa Ayahanda kami yang begitu banyak berjasa. Terimakasih untuk pengalaman, kebersamaan dan motivasinya yang membuat penulis berusaha untuk menjadi pribadi yang lebih baik. Semoga kebersamaan tetap terjalin.
13. Segenap keluarga Kece Kak Safri, Kak Syarif, Kak Rina, Kak Ita, Kak Lilis, Kak Wahab, Kak Angga, Kak Ibe, Kak Intan, Kahar Muzakkar, Suandi beserta teman-teman penerima beasiswa Bidikmisi, dan juga keluarga Terbuka yang selalu memberikan dorongan dan memberikan motivasi baik dalam suka maupun duka selama menjalani masa studi.

Penulis menyadari bahwa dalam penyusunan skripsi ini terdapat kekurangan. Dan penulis berharap agar hasil penelitian ini dapat bermanfaat dan segala partisipasi semua pihak yang tertuang di dalam tulisan ini. Semoga memperoleh imbalan yang berlibat ganda dari sisi Allah Subhanahu Wa ta'ala.

Gowa, 03 Maret 2020

Penulis

**Nurlini**  
NIM. 50400116032





## DAFTAR ISI

HALAMAN JUDUL.....	i
PERNYATAAN KEASLIAN SKRIPSI.....	ii
PENGESAHAN .....	iii
KATA PENGANTAR .....	iv
DAFTAR ISI .....	viii
DAFTAR TABEL .....	x
DAFTAR GAMBAR .....	xi
ABSTRAK .....	xii
BAB I PENDAHULUAN.....	1-12
A. Latar Belakang Masalah .....	1
B. Fokus Penelitian dan Deskripsi Fokus .....	6
C. Rumusan Masalah .....	7
D. Kajian Pustaka/Penelitian Terdahulu .....	8
E. Tujuan dan Kegunaan Penelitian .....	10
BAB II TINJAUAN TEORETIS .....	13-37
A. Masalah Manajemen dakwah .....	13
1. Pengertian Manajemen .....	13
2. Pengertian Dakwah .....	15
3. Strategi Dakwah .....	18
4. Unsur-unsur Dakwah .....	20
B. Masalah Pesantren .....	23
1. Pengertian dan Sejarah Pesantren .....	23
2. Tujuan Pesantren .....	27
C. Kepedulian Sosial .....	28
1. Pengertian Kepedulian Sosial .....	28
2. Jenis-jenis Kepedulian Sosial .....	31
3. Sumber Kepedulian Sosial .....	32
4. Hambatan dalam Mewujudkan Kepedulian Sosial .....	32
5. Cara Pembentukan Sikap dan Perilaku Kepedulian Sosial .....	33
6. Pandangan Islam tentang Kepedulian Sosial .....	34
BAB III METODOLOGI PENELITIAN .....	38-44
A. Jenis dan Lokasi Penelitian .....	38
B. Metode Pendekatan .....	39
C. Sumber Data .....	39
D. Metode Pengumpulan Data .....	40

	E. Instrumen Penelitian.....	42
	F. Teknik Pengolahan dan Analisis Data.....	43
BAB IV	PERAN DAKWAH DALAM MEMBANGUN KEPEDULIAN SOSIAL SANTRI DI PONDOK PESANTREN DAN TAHFIDZUL QUR'AN PUTRI AS SUNNAH PANCIRO .....	45-74
	A. Gambaran Umum Lokasi Penelitian .....	45
	B. Strategi Dakwah di Pondok Pesantren dan Tahfidzul Qur'an Putri As Sunnah Panciro .....	58
	C. Implementasi Dakwah dalam Membangun Kepedulian Sosial Santri di Pondok Pesantren dan Tahfidzul Qur'an Putri As Sunnah Panciro .....	69
BAB V	PENUTUP .....	75-76
	A. Kesimpulan.....	75
	B. Implikasi Penelitian .....	76
	KEPUSTAKAAN .....	77
	LAMPIRAN-LAMPIRAN .....	82
	DAFTAR RIWAYAT HIDUP .....	89

## DAFTAR TABEL

Tabel 4.1 Data Santri .....	50
Tabel 4.2 Daftar jadwal Kegiatan Harian Santri.....	55

## DAFTAR GAMBAR

Gambar 4.1 Struktur Organisasi Pondok Pesantren .....	54
---	----



## ABSTRAK

NAMA : Nurlini  
NIM : 50400116032  
JUDUL SKRIPSI : Peran Dakwah dalam Membangun Kepedulian Sosial Santri di Pondok Pesantren dan Tahfidzul Qur'an Putri As Sunnah Panciro

---

---

Pokok permasalahan dalam penelitian ini adalah Peran dakwah dalam membangun kepedulian sosial di Pondok Pesantren dan Tahfidzul Qur'an Putri As Sunnah Panciro dan mengemukakan substansi permasalahan yaitu bagaimana bentuk strategi dakwah yang diterapkan dalam membangun kepedulian sosial? bagaimana implementasi dakwah dalam membangun kepedulian sosial di Pondok Pesantren dan Tahfidzul Qur'an Putri As Sunnah Panciro?

Jenis penelitian ini merupakan penelitian kualitatif yang dalam pengumpulan datanya menggunakan metode pendekatan manajemen dakwah. Sumber data pada penelitian ini memiliki dua sumber yaitu sumber data primer berjumlah enam orang dan sumber data sekunder, melalui metode pengumpulan data yang digunakan adalah observasi, wawancara dan dokumentasi. Teknik pengumpulan data dan analisis datanya menggunakan berbagai tahapan yaitu, reduksi data, penyajian data dan penarikan kesimpulan.

Hasil penelitian ini menunjukkan bahwa Pondok Pesantren dan Tahfidzul Qur'an As Sunnah Panciro mampu membangun kepedulian sosial melalui dakwah yang menggunakan metode *al-hikmah* yaitu pencegahan dilihat dari segi hukum dan dakwah dengan menggunakan metode pendekatan persuasif serta perkataan yang benar dan pasti untuk menghilangkan keraguan, *al Mauidzah Hasanah* yaitu memberikan nasehat yang baik berupa petunjuk kearah kebaikan dengan bahasa yang baik, dan melalui Metode *al-Mujadalah Billati Hiya Ahsan* yaitu bertukar pikiran dengan dan membantah dengan cara yang baik dan tidak memberikan tekanan sehingga santri mampu memberikan dampak positif terhadap kehidupan sosial di masyarakat serta membantu pribadi mereka yang berwawasan luas dan berakhlak mulia. Implementasi membangun kepedulian sosial melalui metode *al-hikmah* yaitu: Pengajian Kitab Kuning (kitab klasik), Zikir Akbar, Kerja bakti, Bakti sosial. Kemudian metode dakwah *al Mauidzah Hasanah* yaitu: Majelis taklim dan Pesantren ramadhan. Serta bentuk implementasi metode dakwah *al-Mujadalah Billati Hiya Ahsan* yaitu: Cerdas Cermat Islam (CCI), Debat bahasa (Arab, Inggris, Indonesia).

Implikasi dari penelitian ini adalah bahwa peran dakwah dalam membangun kepedulian sosial dapat lebih ditingkatkan agar santri lebih peduli terhadap kehidupan sosial yang terjadi disekitarnya. Serta penelitian ini dapat memberi pemahaman terhadap pembaca khususnya santri di Pondok Pesantren dan Tahfidzul Qur'an Putri As Sunnah Panciro.

# BAB I

## PENDAHULUAN

### *A. Latar Belakang Masalah*

Dunia saat ini tengah mengalami perkembangan yang sangat pesat. Arus globalisasi memberikan pengaruh dan dampak pada perubahan dalam kehidupan manusia secara individu ataupun sosial masyarakat. Sejalan dengan berkembangnya teknologi, mengakibatkan terjadinya perubahan tata nilai dan budaya manusia ke arah tatanan kehidupan yang lebih bersifat rasional dan objektif. Manusia saat ini lebih mudah mengadopsi nilai-nilai baru menurut pikiran dan pertimbangan logis mereka dan mulai meninggalkan tata nilai atau budaya yang lama yang lebih bersifat kuno.

Dahulu masih bisa mendapati manusia yang sangat ‘tunduk’ terhadap nilai alam dan praktek-praktek budaya setempat, namun saat ini alam lah yang berhasil ditundukkan oleh manusia dengan kecanggihan teknologi dan inovasi yang dihasilkan sehingga kini manusia memiliki peran yang paling sentral dalam kehidupan dan perubahan yang terjadi di dunia. Manusia saat ini lebih bersifat dinamis terhadap perubahan-perubahan baru dalam kehidupan mereka. Pola interaksi dan komunikasi yang semakin terbuka, ditambah pudarnya sekat-sekat antar negara sebagai ciri utama dari fenomena globalisasi juga turut memuluskan pergeseran tata nilai lama menuju tata nilai baru yang lebih canggih dan modern.<sup>1</sup>

---

<sup>1</sup> Dakwatuna, “*Kreativitas Dakwah di Tengah Masyarakat Modern*”, <http://www.dakwatuna.com>

Kemudian Allah swt berfirman dalam QS Ali-Imran/03 : 104

وَلْتَكُنْ مِنْكُمْ أُمَّةٌ يَدْعُونَ إِلَى الْخَيْرِ وَيَأْمُرُونَ بِالْمَعْرُوفِ وَيَنْهَوْنَ عَنِ الْمُنْكَرِ وَأُولَئِكَ هُمُ  
الْمُفْلِحُونَ ﴿١٠٤﴾

Terjemahan:

“Dan hendaklah ada di antara kamu segolongan umat yang menyeru kepada kebajikan, menyuruh kepada yang ma'ruf dan mencegah dari yang munkar; merekalah orang-orang yang beruntung.”<sup>2</sup>

Pada ayat ini, Allah swt memerintahkan orang yang beriman untuk menempuh jalan yang berbeda, yaitu menempuh jalan yang luas dan lurus serta mengajak orang lain menempuh jalan kebajikan yang makruf.<sup>3</sup>

Oleh karena itu, haruslah ada segolongan orang atau satu kekuasaan yang menyeru kepada kebajikan, menyuruh kepada yang makruf dan mencegah dari yang mungkar. Ketetapan bahwa harus ada suatu kekuasaan adalah *madlul* ‘kandungan petunjuk’ nash al-Qur’an ini sendiri. Ya, disana ada “seruan” kepada kebajikan, tetapi juga ada “perintah” kepada yang makruf dan “larangan” dari yang mungkar.<sup>4</sup>

Satu hal yang perlu digaris bawahi bahwa subyek maupun obyek utama dari dakwah adalah manusia sehingga dalam setiap pembahasan mengenai dakwah, faktor manusia tidak dapat dihilangkan dan harus selalu diikut sertakan. Manusia mempunyai dimensi sosial dan dimensi personal. Ada masyarakat sebagai kesatuan sosial manusia, dan ada individu sebagai komponen penyusun

<sup>2</sup> Kementrian Agama RI, *Al-Qur'an dan Terjemahan*, (Bandung: Diponegoro, 2013) h. 63

<sup>3</sup> M. Quraish shihab, *Tafsir Al Misbah, Pesan, Kesan dan Keserasian Al-Qur'an volume 2* (Jakarta: Lentera Hati, 2002), h. 172

<sup>4</sup> Sayyid Quthb, *Tafsir Fi Zhilalil Qur'an Dibawah Naungan Al-Qur'an Jilid 2* (Jakarta: Gema Insani, 2001), h. 124

masyarakat. Dakwah mempunyai dimensi sosial dan psikologis, untuk mewujudkan masyarakat ideal sebagaimana disebutkan di atas, harus didahului dengan membangun individu-individu ideal sebagai komponen penyusun masyarakat itu sendiri.<sup>5</sup>

Di dalam Islam dianjurkan untuk saling tolong menolong baik sesama muslim maupun non muslim. Untuk dapat memahami pentingnya peningkatan kepedulian sosial dalam kehidupan masyarakat, secara sistematis terlebih dahulu perlu memahami permasalahan dan urgensinya. Selanjutnya memahami pengertian kepedulian sosial, dimensi sosial kemasyarakatan dan bagaimana prakteknya dalam berbagai kehidupan masyarakat. Manusia pada dasarnya adalah makhluk sosial, artinya hidup menyendiri tetapi sebagian besar hidupnya saling ketergantungan, yang pada gilirannya tercapainya kondisi keseimbangan relatif. Kondisi nyata dalam kehidupan manusia, yaitu ada yang kaya-miskin, kuat-lemah, besar-kecil, dan lain-lain.<sup>6</sup>

Di Indonesia, dikenal pendidikan berbasis Islam yaitu pesantren. Pesantren dilihat dari fungsinya sebagai lembaga pendidikan tradisional, pendalaman penghayatan dan pengamalan ajaran agama Islam yang menerapkan pentingnya moral keagamaan.<sup>7</sup>

Dari masa ke masa pesantren masih tetap bisa bertahan dengan kekhasannya, pembelajaran di dalam pesantren, selain mempelajari tentang ilmu

---

<sup>5</sup> Skripsigratis, *Dakwah di Kalangan Remaja (Studi Analisis Dakwah Fardiyah dalam Mengatasi Kenakalan Remaja)*, <http://www.skripsigratis.net/2015/12/dakwah-dikalangan-remaja.html> (09 juni 2016)

<sup>6</sup> Ayah Hanna, "Kepedulian Sosial", <http://www.scribe.com/doc/69384266/kepedulian-sosial> ( 09 Juni 2016)

<sup>7</sup> Ainur Rofik, *Pembaharuan Pesantren*, (Jember : STAIN jember Press, 2012) hlm, 8.

agama pada perkembangannya kini mulai memperbarui wawasan santri dengan mempelajari ilmu umum, tujuannya tidak lain memberikan santri bekal untuk siap menghadapi tantangan dan problematika yang semakin maju disegala bidang pengetahuan dan teknologi.

Situasi zaman yang semakin maju juga memberikan dampak pada kehidupan masyarakat. Dampak yang sangat dikhawatirkan adalah ketika generasi muda saat ini ikut dengan arus kemajuan zaman yang masuk ke dalam sendi-sendi kehidupan, mulai dari cara pandang sampai perilaku generasi penerus tersebut. Tradisi dan budaya barat yang tidak sesuai dengan adat ketimuran semakin mudah ditransformasikan pada remaja melalui media. Dampak dari perkembangan ilmu pengetahuan dan teknologi serta transportasi memberikan perubahan yang sering disebut era global, dalam kondisi seperti ini dunia sangat transparan, tidak ada lagi penghalang antara negara satu dengan negara lain, benua satu dengan benua lain. Faktor ini yang kemudian akan mengkhawatirkan ketika budaya dan pengaruh negatif suatu bangsa disusupkan ke bangsa lain. Dalam hal ini bangsa Indonesia yang sangat menghormati nilai luhur dan budi pekerti, lebih khusus lagi nilai keagamaan.<sup>8</sup>

Agama Islam adalah suatu agama yang mengatur konsep paradigma *rahmatan lil alamin*, tentu memiliki tanggung jawab atas berbagai benturan akibat konsekuensi modernisasi. Pesantren yang termasuk dari bagian tata kebudayaan Islam dan merupakan anggota masyarakat secara keseluruhan harus ikut merasakan dampak yang ditimbulkan, imbas dari modernisasi juga menjadi

---

<sup>8</sup> Repastpost. *Dampak Kemajuan Teknologi Terhadap Manusia*. (<http://repastpost.blogspot.com//2012>.) akses 23 Agustus 2019



sebuah penghambat peradaban doktrin-doktrin pesantren. Hal ini juga menjadi ujian bagi dunia pesantren sekaligus menjadi tantangan eksistensi masa depan pesantren.

Sekolah formal (madrasah) lembaga pendidikan yang berfokus pada kecerdasan akademik meskipun tidak lantas mengabaikan hal-hal yang bersifat spiritual atau keagamaan. Hanya saja, sistem pendidikan di sekolah formal memang menekankan pencapaian pada prestasi dalam hal kecerdasan intelektual yang pada akhirnya akan bermuara pada berbagai ukuran akademik. Sementara itu, pondok pesantren menjadi salah satu lembaga pendidikan yang mengutamakan upaya pencerdasan spiritual. Pada perkembangannya pesantren menjadi lembaga pendidikan yang mendapatkan perhatian dari sekolah formal pada umumnya, baik dari masyarakat umum maupun dari pemerintah. Konsep asrama dan belajar sepanjang waktu yang di terapkan pada pesantren diadopsi oleh lembaga-lembaga pendidikan sekolah/madrasah di Indonesia.<sup>9</sup>

Pondok pesantren dan Tahfidzul Qur'an putri As Sunnah Panciro menerapkan konsep pendidikan yang Islami dan selalu mengikuti perkembangan teknologi dan sains seiring berkembangnya zaman. Pesantren ini sangat menekankan pada pembinaan Al-Qur'an, bahasa Arab, akidah, hadist, ilmu-ilmu umum, pelajaran tambahan serta keterampilan untuk menambah skill / kemampuan dari santri.<sup>10</sup>

---

<sup>9</sup> A.Jauharfuad. Sistem Pembelajaran di Pesantren dan Kontribusinya pada Sekolah atau Madrasah. (<http://edukasi.kompasiana.com/2014/05/03/sistem-pembelajaran-di-pesantren-dan-kontribusinya-pada-sekolah-atau-madrasah-elit-650917.html:014>).

<sup>10</sup> <http://ponpesputriassunnahpanciro.wordpress.com>

Dalam proses pembinaan terhadap santri perlu dilakukan pendekatan yang intens guna mengontrol, mengarahkan dan memecahkan masalah yang dianggap kecil hingga dapat mengakibatkan masalah yang lebih besar. Disinilah proses pengaplikasian dakwah sangat diperlukan oleh para santri. Dengan dakwah santri dapat membangun kepedulian sosialnya baik di dalam maupun di luar lingkungan pesantren.

Pondok Pesantren dan Tahfidzul Qur'an putri As Sunnah Panciro yang berada dikawasan Indonesia bagian timur, memiliki fungsi dan tujuan yaitu membina, membekali dan mencetak para santri dengan ilmu agama dan diimbangi dengan ilmu umum sebagai bekal kehidupan bermasyarakat. Pesantren ini menerapkan sistem pendidikan yang berusaha mengintegrasikan secara penuh sistem tradisional dengan sistem sekolah formal (madrasah).

Dari proses belajar mengajar, tentunya dinamika perilaku santri perlu diperhatikan. Santri yang notabene adalah para remaja yang mengalami perkembangan dan pertumbuhan secara fisik dan non fisik atau psikisnya. Hal ini memerlukan bimbingan yang intens dan efektif, dan bagaimana pesantren dapat menghadapi dan mengatasi perilaku santri, menjadi menarik untuk diamati dan diteliti.

## ***B. Fokus Penelitian dan Deskripsi Fokus***

### ***1. Fokus Penelitian***

Penelitian ini berjudul “ Peran Dakwah dalam Membangun Kepedulian Sosial Santri di Pondok Pesantren dan Tahfidzul Qur'an Putri As Sunnah Panciro”. Dari

judul tersebut peneliti ini berfokus pada peran dakwah dalam membangun kepedulian sosial..

## 2. Deskripsi Fokus

Berdasarkan pada fokus penelitian dari judul tersebut, maka dapat dideskripsikan fokus penelitian tersebut, sebagai berikut:

- a. Peran Dakwah yang peneliti maksud adalah strategi dakwah yang dilakukan oleh pondok pesantren dengan mengimplementasikan tiga metode dakwah yaitu: *da'wah bil hikmah*, *da'wah bil mau'izatil Hasanah*, *da'wah bil hal* dalam membangun kepedulian sosial santri di Pondok Pesantren dan Tahfidzul Qur'an Putri As Sunnah Panciro.
- b. Kepedulian sosial adalah menjadikan anak santri peduli terhadap dirinya sendiri, terhadap temannya, lingkungan asrama dan lingkungan sosial.

## C. Rumusan Masalah

Berdasarkan latar belakang yang telah dipaparkan sebelumnya, maka dapat dirumuskan pokok permasalahan yaitu: Bagaimana Peran Dakwah Dalam Membangun Kepedulian Sosial Santri di Pondok Pesantren dan Tahfidzul Qur'an Putri As Sunnah Panciro. Sehubungan dengan pokok masalah di atas, maka lahirlah rumusan masalah sebagai berikut:

1. Bagaimana bentuk strategi dakwah dalam membangun kepedulian sosial di Pondok Pesantren dan Tahfidzul Qur'an Putri As Sunnah Panciro?

2. Bagaimana implementasi dakwah dalam membangun kepedulian sosial santri di Pondok Pesantren dan Tahfidzul Qur'an Putri As Sunnah Panciro?

#### ***D. Kajian Pustaka/ Penelitian Terdahulu***

Sebatas pengetahuan peneliti, pembahasan mengenai implementasi dakwah, dalam membangun kepedulian sosial santri di Pondok Pesantren dan Tahfidzul Qur'an Putri As Sunnah Panciro, belum pernah dibahas, terkhusus pada Jurusan Manajemen Dakwah UIN Alauddin Makassar.

Berdasarkan pada kajian yang telah peneliti lakukan, ditemukan beberapa literatur yang mempunyai relevansi dengan penelitian dengan penelitian yang akan dilakukan, diantaranya:

1. Penelitian yang dilakukan oleh Prajna Paramita, mahasiswa jurusan pendidikan pancasila dan kewaranegearaan fakultas keguruan dan ilmu pendidikan Universitas Muhammadiyah Surakarta, dengan judul "Implementasi Karakter Kepedulian Sosial pada Masyarakat Lereng Merapi (Studi Kasus pada Komunitas Lereng Merapi di Desa Jrasah Kecamatan Selo Kabupaten Boyolali)". Skripsi ini membahas tentang pelaksanaan faktor-faktor yang menghambat implementasi karakter kepedulian pada komunitas masyarakat lereng merapi di Desa Jrasah Kecamatan Selo Kabupaten Boyolali. Penelitian ini menggunakan sumber data dari informan atau

narasumber, peristiwa serta dokumentasi. Teknik pengumpulan datanya menggunakan wawancara, observasi dan mengkaji dokumen atau arsip.<sup>11</sup>

2. Penelitian yang dilakukan oleh Ashar Jumaldin, mahasiswa jurusan PMI Konsetrasi Kesejahteraan Sosial pada Fakultas Dakwah dan Komunikasi UIN Alauddin Makassar dengan judul skripsi “Peran Dakwah dalam Membangun Kepedulian Sosial Santri di Pondok Pesantren Modern Pendidikan Al-Qur’an IMMIM Putra Tamalanrea Makassar”. Skripsi ini membahas tentang bagaimana peran dakwah dalam membangun kepedulian sosial dan juga aktivitas dakwah apa yang dilakukan dalam membangun kepedulian sosial santri di Pondok Pesantren IMMIM Putra Tamalanrea Makassar. Penelitian ini menggunakan jenis penelitian Kualitatif. Adapun hasil penelitiannya, adalah terdapat tiga metode dakwah yang diterapkan dalam skripsi tersebut, yaitu *(da’wah bil hikmah, da’wah bil mau’izatil Hasanah, da’wah bil hal)*.<sup>12</sup>
3. Penelitian ini dilakukan oleh Muh. Zulfikar Dwi Utama, mahasiswa jurusan Komunikasi dan Penyiaran Islam Fakultas dakwah dan Komunikasi UIN Alauddin Makassar, 2014. Dengan judul skripsi “Dakwah dan Komunikasi, Aplikasi Dakwah Inklusif pada Masyarakat Plural di Kecamatan Malili Kabupaten Luwu Timur”. Penelitian ini menggunakan jenis penelitian kualitatif. Penelitian ini bertujuan untuk mengetahui aplikasi dakwah inklusif yang diterapkan pada masyarakat plural di Kecamatan Malili Kabupaten

---

<sup>11</sup> Prajna Paramita, “Implementasi Karakter Kepedulian Sosial pada Masyarakat Lereng Merap (Studi Kasus pada Komunitas Lereng Merapi di Desa Jrahah Kecamatan Selo Kabupaten Boyolali)”, *Skripsi* (Surakarta: Fakultas Keguruan dan Ilmu Pendidikan Universitas Muhammadiyah Surakarta, Tahun 2014).

<sup>12</sup> Ashar Jumaldin, “Peran Dakwah dalam Membangun Kepedulian Sosial Santri di Pondok Pesantren Modern Pendidikan Al-Qur’an IMMIM Putra Tamalanrea Makassar”, *Skripsi* (Makassar: Fakultas Dakwah dan Komunikasi UIN Alauddin Makassar, Tahun 2017).

Luwu Timur, dan untuk mengetahui tantangan aplikasi dakwah inklusif tersebut.<sup>13</sup>

Beberapa hasil penelian yang di kemukakan di atas, memiliki perbedaan dan persamaan dan dapat diketahui bahwa sama-sama melakukan penelitian tentang kepedulian sosial serta memiliki perbedaan dari bentuk staretegi dakwah yang diterapkan di pondok pesantren serta implementasi dalam membangun kepedulian sosial yang ada pada Pondok Pesantren dan Tahfidzul Qur'an Putri As Sunnah Panciro.

Adapun buku atau tulisan yang relevan terhadap penelitian ini, yaitu :

1. Buku karya Wahidin Saputra, yang berjudul “Pengantar Ilmu Dakwah”.  
Buku ini membahas tentang Ilmu Dakwah dalam Perspektif Ontologis, Epistemologis, dan Aksiologis.
2. Buku karya Enjang dkk., yang berjudul “Dasar-Dasar Ilmu Dakwah”.  
Buku ini membahas tentang Unsur-unsur Dakwah, Teori Dakwah dan Perkembangan Ilmu Dakwah.
3. Buku karya HM. Amin Haedani, dkk., yang berjudul “Masa Depan Pesantren”. Buku ini membahas tentang dinamika pesantren.

#### ***E. Tujuan dan Kegunaan Penelitian***

1. Tujuan Penelitian
  - a. Untuk mengetahui peran dakwah di Pondok Pesantren dan Tahfidzul Qur'an Putri As Sunnah Panciro.

---

<sup>13</sup> Muh. Zulfikar Dwi Utama, “Dakwah dan Komunikasi, Aplikasi Dakwah Inklusif pada Masyarakat Plural di Kecamatan Malili Kabupaten Luwu Timur”, *Skripsi* (Makassar: Fakultas Dakwah dan Komunikasi UIN Alauddin Makassar, Tahun 2017).

b. Untuk mengetahui bentuk kepedulian sosial santri di Pondok Pesantren dan Tahfidzul Qur'an Putri As Sunnah Panciro.

2. Kegunaan penelitian

a. Kegunaan Teoretis

- 1) Hasil dari penelitian ini diharapkan dapat menjadi rujukan bagi mahasiswa yang akan melakukan penelitian terkait dengan Peran dakwah dalam membangun kepedulian sosial santri.
- 2) Diharapkan penelitian ini juga dapat menjadi bahan informasi bagi pembaca mengenai Peran dakwah dalam membangun kepedulian sosial santri.
- 3) Menambah wawasan tentang Peran dakwah dalam membangun kepedulian sosial.
- 4) Sebagai bahan referensi bagi santri dalam pengembangan ilmu agama dalam aktivitas dakwah yang terjadi didalam lingkungan pesantren.

b. Kegunaan Praktis

Secara praktis hasil penelitian ini diharapkan dapat berguna dan bermanfaat bagi santri di Pondok Pesantren dan Tahfidzul Qur'an Putri As Sunnah Panciro dan sekaligus dapat dijadikan sebagai acuan bagi para pendidik di pesantren tersebut, maupun masyarakat dilingkungan sekitar pondok pesantren agar tetap saling tolong-menolong dan peduli terhadap satu sama lain.

Bagi santri dapat dijadikan sebagai bahan referensi dan acuan dalam pengembangan ilmu agama dalam aktivitas dakwah yang terjadi di dalam lingkungan pesantren.

Bagi pondok pesantren dapat memberi motivasi untuk lebih meningkatkan peran nya dalam membangun kepedulian sosial santri.

Bagi masyarakat: dapat memperluas pengetahuan serta wawasan tentang kajian ilmiah tertentu dan dapat digunakan sebagai referensi/acuan untuk peneliti selanjutnya.





## BAB II

### TINJAUAN TEORETIS

#### A. Masalah Manajemen Dakwah

##### 1. Pengertian Manajemen

Kata manajemen berasal dari bahasa Inggris yaitu *management* yang berarti tata laksana, tata pimpinan, dan pengelolaan. Kata *management* dari kata kerja *to manage* yang sinonimnya antara lain *to hand* berarti mengurus, *to control* berarti memeriksa, *to guide* berarti memimpin. Jadi apabila dilihat dari asal katanya manajemen berarti penguasa, pengendalian, memimpin dan membimbing.<sup>14</sup>

Manajemen berpangkal dari istilah bahasa latin “*manus*” yang berarti tangan, dalam bahasa Italia “*Mannaggiare*” yang berarti mengendalikan, dan dalam bahasa Inggris berasal dari kata *to manage* yang berarti mengatur.<sup>15</sup> Istilah manajemen sudah populer dalam kehidupan organisasi. Dalam makna yang sederhana *management* diartikan sebagai pengelolaan. Suatu proses menata atau mengelola organisasi dalam mencapai tujuan yang diinginkan, dipahami sebagai manajemen.<sup>16</sup>

Dari segi istilah banyak rumusan yang telah dikemukakan oleh para ahli dibidang ilmu manajemen. Rumusannya berbeda-beda, hal ini didasarkan pada sudut pandang dan latar belakang pengetahuan yang berbeda, walaupun pada

---

<sup>14</sup> Echols, Jhon M dan Hassan Shadily, *Kamus Inggris Indonesia Cet. xix* (Jakarta: Gramedia, 1993), h.56

<sup>15</sup> Usman Effendi, *Asas Manajemen* (Jakarta: Rajawali Press, 2014), h. 1

<sup>16</sup> Syafaruddin dan Nurmawati, *Pengelolaan Pendidikan Mengembangkan Keterampilan Manajemen Pendidikan Menuju Sekolah Efektif* (Medan: Perdana Publishing, 2011), h. 16

hakikatnya pengertiannya adalah sama. Adapun beberapa pengertian manajemen menurut para ahli:

- a) Menurut George R Terry, bahwa manajemen adalah suatu proses khas yang terdiri atas tindakan-tindakan perencanaan, pengorganisasian, penggerakan dan pengendalian untuk menentukan serta mencapai tujuan melalui pemanfaatan SDM dan sumber daya lainnya.<sup>17</sup>
- b) Buchari Zainun, bahwa manajemen dalam konsep populernya berarti suatu upaya atau proses upaya seorang pimpinan dengan satu kewenangan tertentu untuk mewujudkan sesuatu tujuan tertentu dengan memanfaatkan berbagai sumber daya yang ada dan yang sudah dikuasai pimpinan itu, terutama sumber daya manusia yang berada di bawah kekuasaannya.<sup>18</sup>
- c) Pernyataan lain dikemukakan oleh Wahjosumidjo, bahwa manajemen adalah proses perencanaan, pengorganisasian, memimpin dan mengendalikan usaha anggota-anggota organisasi serta mendayagunakan seluruh sumber daya organisasi dalam rangka mencapai tujuan yang telah ditetapkan.<sup>19</sup>

Dari beberapa defenisi di atas dapat memberikan gambaran bahwa manajemen itu mengandung proses kegiatan. Proses kegiatan tersebut dimulai dari perencanaan, pengorganisasian, pelaksanaan dan pengawasan dengan

---

<sup>17</sup> Anton Atuillah, *Dasar-dasar Manajemen*, (Bandung: Pustaka Setia, 2010), h. 16

<sup>18</sup> Buchari Zainun, *Administrasi dan Manajemen Sumber Daya Manusia Pemerintah Negara Indonesia* (Jakarta:Ghalia Indonesia, 2004), h. 11

<sup>19</sup> Wahjosumidjo, *Kepemimpinan Kepala Sekolah, Tinjauan Teoritik dan Permasalahannya* (Jakarta: Bumi Aksara, 2002), h. 2

menggunakan sumber daya manusia dan sumber daya lainnya. Dan seluruh proses tersebut ditujukan untuk mencapai tujuan yang telah ditetapkan.

## 2. Pengertian Dakwah

Ditinjau dari segi bahasa, “Da’wah” berarti: panggilan, seruan atau ajakan. Bentuk perkataan tersebut dalam bahasa Arab disebut *mashdar*. Sedangkan bentuk kata kerja (*fi’il*)nya adalah berarti: memanggil, menyeru atau mengajak (*Da’a, Yad’u, Da’watan*). Orang yang berdakwah biasa disebut dengan *Da’i* dan orang yang menerima dakwah atau orang yang didakwahi disebut dengan *Mad’u*.<sup>20</sup> Dalam pengertian istilah dakwah diartikan sebagai berikut:

- a. Prof. Toha Yahya Oemar menyatakan bahwa dakwah Islam sebagai upaya mengajak umat dengan cara bijaksana kepada jalan yang benar sesuai dengan perintah Tuhan untuk kemaslahatan di dunia dan akhirat. Dalam hal ini definisi dakwah dibagi dalam dua sisi yaitu, dakwah secara umum ialah suatu pengetahuan yang mengandung cara-cara dan bimbingan bagaimana seharusnya menarik perhatian manusia untuk menganut, menyetujui, melaksanakan suatu ideologi pendapat atau pekerjaan tertentu. Kemudian dakwah Islam ialah mengajak manusia dengan cara kebijaksanaan kepada Islam yang benar dan sesuai dengan perintah Allah swt, untuk keselamatan, kebahagiaan mereka di dunia dan di akhirat<sup>21</sup>

---

<sup>20</sup> Ahmad Warson Munawir, *Kamus al-Munawwir* (Surabaya: Pustaka Progresif, 1997), h.406.

<sup>21</sup> Wahidin Saputra, *Pengantar Ilmu Dakwah*, (Jakarta: Raja Grafindo Persada, 2012), h.1-2

b. Sayyid Quthub menjelaskan bahwa dakwah berarti mengajak atau menyeru orang lain masuk ke dalam jalan Allah dan bukan untuk mengikuti jejak langkah dai, demikian pula berisi bukan untuk mengikuti sekelompok orang.<sup>22</sup>

c. Menurut Syekh Ali Mahfudz sebagaimana juga dikutip oleh Moh. Ali Aziz dari kitab *Hidayatul Mursyidin* mendefinisikan dakwah adalah

حَثُّ النَّاسِ عَلَى الْخَيْرِ وَالْهُدَى وَالْأَمْرُ بِالْمَعْرُوفِ وَالنَّهْيُ عَنِ الْمُنْكَرِ لِيَفُوزُوا بِسَعَادَةِ الْعَاجِلِ وَالْآجِلِ

mengajak (mendorong) manusia untuk mengikuti kebenaran dan petunjuk, menyeru mereka berbuat kebajikan dan melarang mereka dari perbuatan munkar agar mereka mendapat kebahagiaan di dunia dan akhirat.<sup>23</sup>

d. Hafi Anshori dakwah adalah “proses penyelenggaraan suatu usaha mengajak orang untuk beriman dan menaati Allah swt, amar ma’ruf, perbaikan dan pembangunan masyarakat dan nahi mungkar yang dilakukan dengan sengaja dan sadar untuk mencapai tujuan tertentu, yaitu kebahagiaan dan kesejahteraan hidup yang diridhai Allah swt”.<sup>24</sup>

e. H.M Arifin menyatakan, dakwah ialah suatu kegiatan ajakan, baik dalam bentuk lisan, tulisan, tingkah laku dan sebagainya yang dilakukan secara sadar dan berencana dalam usaha mempengaruhi orang lain baik secara individu maupun secara kelompok agar supaya timbul dalam dirinya suatu pengertian, kesadaran, sikap penghayatan dan pengamalan terhadap ajaran

<sup>22</sup> Sayid Qutub, *fi Zilal al-Qur'an* (juz XII-XVIII t.tt: Dar al-Syuruq, t.th), h. 2201

<sup>23</sup> Syekh Ali Mahfuz, *Hidayat al-Mursyidin* (Mesir: Dar al-Kutub, 1952), h. 17

<sup>24</sup> Moh. Ali Aziz, *Ilmu Dakwah*, (Jakarta: Kencana, 2017), h.13

agama sebagai pesan yang disampaikan kepadanya tanpa adanya unsur-unsur paksaan.<sup>25</sup>

- f. Quraish Shihab mendefinisikannya sebagai seruan atau ajakan kepada keinsafan, atau usaha mengubah situasi yang tidak baik kepada situasi yang lebih baik dan sempurna terhadap pribadi maupun masyarakat.<sup>26</sup>
- g. Nasaruddin Latief menyatakan, bahwa dakwah adalah setiap usaha aktivitas dengan lisan maupun tulisan yang bersifat menyeru, mengajak, memanggil manusia lainnya untuk beriman dan menaati Allah swt sesuai dengan garis-garis akidah dan syariat serta akhlak islamiyah.<sup>27</sup>

Dari definisi-definisi tersebut terlihat dengan redaksi yang berbeda, namun dapat disimpulkan bahwa esensi dakwah merupakan aktivitas dan upaya untuk mengubah manusia, baik individu maupun masyarakat dari situasi yang tidak baik kepada situasi yang lebih baik. Lebih dari itu, istilah dakwah mencakup beberapa kesimpulan antara lain:

1. Dakwah menjadikan perilaku Muslim dalam menjalankan Islam sebagai agama *rahmatan lil alamin* yang harus diwadahkan kepada seluruh umat manusia. Dakwah yang melekat dengan tujuan Islam yaitu mencapai kebahagiaan hidup di dunia dan akhirat.<sup>28</sup>
2. Dakwah juga dapat dipahami dengan proses internalisasi, transformasi, transmisi, dan difusi ajaran Islam dalam kehidupan masyarakat.

---

<sup>25</sup> H.M Arifin, *Psikologi Dakwah Cet. II* (Jakarta: Bumi Aksara, 2011), h. 6

<sup>26</sup> Quraish Shihab, *Membumikan Al-Qur'an*, (Bandung: Mizan, 1992), h.194

<sup>27</sup> H.M.S. Nasaruddin Latief, *Teori dan Praktik Dakwah Islamiyah*, (Jakarta: PT Firma Dara, tt.), h.11

<sup>28</sup> Wahidin Saputra, *Pengantar Ilmu Dakwah*, h.1-2

3. Dakwah mengandung arti panggilan dari Allah Swt. Dan Rasulullah Saw. Untuk umat manusia agar percaya kepada ajaran Islam dan mewujudkan ajaran yang dipercayainya itu dalam segala segi kehidupan.

### **3. Strategi Dakwah**

Strategi dakwah merupakan cara atau metode yang efektif mengajak manusia kepada (ajaran) Allah sehingga terealisasi kehendak-kehendak-Nya di muka bumi. Strategi pada hakikatnya adalah perencanaan (*planning*) dan *management* untuk mencapai suatu tujuan. Tetapi untuk mencapai tujuan strategi tidak hanya berfungsi sebagai peta jalan yang menunjukkan ke arah saja, melainkan harus menunjukkan bagaimana teknik (cara) operasionalnya. Dengan demikian, strategi dakwah merupakan perpaduan dari perencanaan (*planning*) dan *management* dakwah untuk mencapai suatu tujuan.<sup>29</sup>

Strategi dakwah merujuk pada upaya-upaya yang sistematis dilakukan dalam rangka untuk memelihara cara-cara yang terbaik mencapai tujuan dakwah. Pilihan cara tersebut tentu dengan melihat pada efektifitasnya dan kemungkinan resiko yang harus dihadapi. Sebagai seorang da'i dituntut untuk merumuskan strategi dakwah, guna memperhitungkan kondisi dan situasi (ruang dan waktu) yang akan dihadapi dimasa depan, guna mencapai efektifitas atau mencapai tujuan. Dengan strategi dakwah, berarti dapat ditempuh beberapa cara memakai

---

<sup>29</sup> Syamsuddin AB, *Pengantar Sosiologi Dakwah* (Jakarta: Kencana, 2016), h. 147

komunikasi secara sadar untuk menciptakan perubahan pada khalayak dengan mudah dan cepat.<sup>30</sup>

Strategi dakwah adalah perencanaan yang berisi rangkaian kegiatan yang didesain untuk mencapai tujuan dakwah tertentu. Ada dua hal yang perlu diperhatikan dalam hal ini, yaitu:<sup>31</sup>

1. Strategi merupakan rencana tindakan (rangkaiannya kegiatan dakwah) termasuk penggunaan metode dan pemanfaatan berbagai sumber daya atau kekuatan. Dengan demikian, strategi merupakan proses penyusunan rencana kerja, belum sampai pada tindakan.
2. Strategi disusun untuk mencapai tujuan tertentu. Artinya arah dari semua keputusan penyusunan strategi adalah pencapaian tujuan. Oleh sebab itu, sebelum menentukan strategi, perlu dirumuskan tujuan yang jelas serta dapat diukur keberhasilannya.

Menurut Muhammad Ali Al-Bayanuni berpendapat bahwa strategi dakwah dibagi dalam tiga bentuk, yaitu:<sup>32</sup>

1. Strategi Sentimentil (*Al-manhaj al-athifi*)

Strategi Sentimentil (*Al-manhaj al-athifi*) adalah dakwah yang memfokuskan aspek hati dan menggerakkan perasaan dan batin mitra dakwah. Memberi mitra dakwah nasehat yang mengesankan, memanggil dengan kelembutan, atau memberikan pelayanan yang memuaskan

---

<sup>30</sup> Zaenal Arifin, *Penelitian Pendidikan Metode dan Paradigma Baru*, h. 227

<sup>31</sup> Moh. Ali Aziz, *Ilmu Dakwah* (Jakarta: Kencana, 2009), h. 349

<sup>32</sup> Muhammad Ali Al-Bayanuni, Dalam Buku H. Tata Sukayat, *Quantum Dakwah* (Jakarta: Rineka Cipta, 2009), h. 351

merupakan beberapa metode yang dikembangkan dari strategi ini. Metode ini sesuai dengan mitra dakwah yang terpinggirkan (marginal) dan dianggap lemah, seperti kaum perempuan, anak-anak yatim dan sebagainya.

## 2. Strategi Rasional (*Al-manhaj al-aqli*)

Strategi Rasional (*Al-manhaj al-aqli*) adalah dakwah dengan beberapa metode yang memfokuskan pada hal aspek akal pikiran. Strategi ini mendorong mitra dakwah untuk berfikir, merenungkan dan mengambil pelajaran. Penggunaan hukum logika, diskusi atau penampilan contoh dan bukti sejarah merupakan beberapa metode dari strategi rasional.

## 3. Strategi Indriawi (*Al-manhaj al-hissi*)

Strategi Indriawi (*Al-manhaj al-hissi*) juga dapat dinamakan dengan strategi ilmiah. Ia didefinisikan sebagai sistem dakwah atau kumpulan metode dakwah yang berorientasi pada panca indera dan berpegang teguh pada hasil penelitian dan percobaan. Metode yang dihimpun pada strategi ini adalah praktik keagamaan, keteladanan, dan pentas drama.

## 4. ***Unsur-unsur Dakwah***

Unsur-unsur dakwah adalah komponen-komponen yang terdapat dalam setiap kegiatan dakwah. Komponen yang terkait dan merupakan satu kesatuan dalam suatu penyelenggaraan dakwah. Dalam proses kegiatan ini banyak unsur yang terlibat, yang secara langsung



memengaruhi jalannya proses Islamisasi kepada individu, kelompok, maupun masyarakat.<sup>33</sup> Adapun unsur-unsur dakwah yaitu:

- a. Subjek Dakwah (*Da'i*); orang yang aktif melaksanakan dakwah kepada masyarakat. *Da'i* ini ada yang melaksanakan dakwahnya secara individu ada juga yang berdakwah secara kolektif melalui organisasi.<sup>34</sup> Kenyataan yang diungkapkan al-Qur'an tentang dakwah, menunjukkan figur Rasulullah saw., adalah dai atau manusia seluruhnya, oleh karena padanya memiliki kebenaran dan sifat keikhlasan berdakwah.<sup>35</sup>
- b. Objek Dakwah (*Mad'u*); unsur dakwah yang kedua, yaitu manusia yang menjadi sasaran dakwah atau manusia penerima dakwah, baik sebagai individu maupun sebagai kelompok, baik manusia yang beragama Islam maupun tidak; atau dengan kata lain manusia secara keseluruhan.<sup>36</sup>
- c. Materi Dakwah (*Maddah al-Dakwah*) unsur lain yang juga selalu ada dalam proses dakwah, yaitu *Maddah* atau materi dakwah. Materi dakwah adalah masalah isi pesan atau materi yang disampaikan dai

---

<sup>33</sup> M. Munir, Wahyu Ilahi, *Manajemen Dakwah* (Jakarta: Prenadamedia Group, 2015), h. 21

<sup>34</sup> Wahidin Saputra, *Pengantar Ilmu Dakwah*, h. 8

<sup>35</sup> Abd. Rahman Abd Khalik, *Fusul al-Syari'ah fi Dakwah Ila Allah* diterjemahkan oleh Salim Basemo dengan judul *Strategi Dakwah Syariat*, (Jakarta: Pustaka Manik. 1996) h. 42

<sup>36</sup> Arifuddin, *Metode Dakwah Dalam Masyarakat* (Jalan Sultan Alauddin No.36 Samata-Gowa: Alauddin University Press, 2011) h. 49

pada *mad'u*. Materi (*message*) berarti: sesuatu yang menjadi bahan diujian, dipikirkan, dibicarakan dan dilarangkan.<sup>37</sup>

- d. Metode Dakwah (*Thariqoh al-Dakwah*); yaitu cara atau strategi yang harus dimiliki oleh da'i, dalam melaksanakan aktivitas dakwahnya. Metode dakwah ini secara umum ada tiga berdasarkan Al-Qur'an surah Al-Nahl;125, yaitu: Metode Bil Hikmah, Metode Mau'izhoh Hasanah dan Metode Mujadalah.
- e. Media Dakwah (*Wasilah al-Dakwah*); adalah media atau instrument yang digunakan sebagai alat untuk mempermudah sampainya pesan dakwah kepada mad'u. Media ini bisa dimanfaatkan oleh da'i untuk menyampaikan dakwahnya baik yang dalam bentuk lisan atau tulisan. Di antara media dakwah yang masih banyak digunakan oleh para da'i saat ini adalah: TV, Radio, Surat Kabar, Majalah, Buku, Internet, Handphone, Bulletin.
- f. Efek Dakwah (*Atsal al-Dakwah*); adalah feed back atau umpan balik dari proses dakwah ini sering dilupakan atau tidak banyak menjadi perhatian para da'i. Kebanyakan mereka menganggap bahwa setelah dakwah disampaikan, maka selesailah dakwah. Padahal, atsar sangat besar artinya dalam penentuan langkah-langkah berikutnya.
- g. Tujuan Dakwah (*Maqashid al-Dakwah*); tujuan dakwah secara umum adalah mengubah perilaku sasaran dakwah agar mau menerima ajaran Islam dan mengamalkan di dalam kehidupan pribadi, keluarga

---

<sup>37</sup> Departemen Pendidikan dan Kebudayaan op.cit.,h.1030 John M. Enchols dan Hassan Shadily, *Kamus Inggris-Indonesia*, (Jakarta: PT. Gramedia Pustaka Utama, t.th), h. 379

maupun sosial masyarakat.<sup>38</sup> Adapun tujuan dakwah itu dibagi dua yaitu tujuan jangka pendek dan tujuan jangka panjang. Tujuan jangka pendek yang dimaksud adalah agar manusia mematuhi ajaran Allah dan Rasul-Nya dalam kehidupan keseharian, sehingga tercipta manusia yang berakhlak mulia, dan tercapainya individu yang baik (khoiru al-fardiyah), keluarga yang sakinah/harmonis (khairu al-usrah), komunitas yang tangguh (khoiru al-jama'ah), masyarakat madani/civil society (khairu al-ummah) dan pada akhirnya akan membentuk bangsa yang sejahtera dan maju (khoiru al-baldah) atau dalam istilah yang disebut dalam Al-Qur'an yaitu: *Baldatun thoyyibatun wa robbun ghofur*. Tujuan jangka panjang yang dimaksud adalah untuk meraih keridhoan Allah swt dalam aspek materi spiritual.

<sup>39</sup>

Dilihat dari uraian di atas bahwa, dalam kegiatan atau aktivitas dakwah perlu diperhatikan unsur-unsur yang terkandung dalam dakwah yang harus ada dalam setiap kegiatan dakwah yang meliputi: subjek dakwah, objek dakwah, materi dakwah, metode dakwah, media dakwah, efek dakwah, tujuan dakwah.

## **B. Masalah Pesantren**

### **1. Pengertian Dan Sejarah Pesantren**

Secara etimologi, pondok pesantren merupakan dua kata bahasa asing yang berbeda. pondok berasal dari bahasa Arab *funduq* yang berarti tempat

---

<sup>38</sup> Usman Jasad, *Dakwah dan Komunikasi Transformatif Cet. I* (Makassar: Alauddin University Press, 2011) h. 135

<sup>39</sup> Wahidin Saputra, *Pengantar Ilmu Dakwah*, h. 8-9

menginap atau asrama, wisma sederhana karena pondok memang merupakan tempat penampungan sederhana bagi para pelajar yang jauh dari tempat asalnya.<sup>40</sup>

Sedangkan pesantren berasal dari kata *sant* artinya orang baik dan *tra* artinya suka menolong, pesantren berarti tempat membina manusia menjadi orang baik.<sup>41</sup> W.J.S Poerwadarminta mengartikan pesantren sebagai “sebuah asrama atau tempat murid-murid mengaji”.<sup>42</sup>

Pendapat lain, bahwa perkataan pesantren berasal dari kata santri yang mendapat awalan “pe” dan akhiran “an” yang berarti tempat tinggal para santri.

Prof. Johns berpendapat bahwa istilah santri berasal dari bahasa *tamil* yang berarti guru mengaji, sedangkan C.C Berg mengatakan istilah santri berasal dari bahasa India yakni kata *shastri* asal katanya *sastra* yang berarti buku-buku suci, buku-buku agama atau buku-buku tentang ilmu pengetahuan.<sup>43</sup>

Adapun pengertian pesantren secara istilah adalah lembaga pendidikan tradisional Islam untuk mempelajari, memahami, mendalami menghayati dan mengamalkan ajaran Islam dengan menekankan pentingnya moral keagamaan sebagai pedoman perilaku sehari-hari.<sup>44</sup>

Dengan demikian dapat dipahami, bahwa pondok pesantren adalah suatu wadah tempat membina insan-insan yang bermoral, dan berfungsi sebagai lembaga pendidikan tradisional Islam untuk mempelajari, memahami,

---

<sup>40</sup> Zamakhsyari Dhofier, *Tradisi Pesantren, Studi Tentang Pandangan Hidup Kyai*, h.48

<sup>41</sup> Taufik Abdullah (ed), *Agama dan Perubahan Sosial* (Jakarta: CV. Rajawali, 1983), h. 328

<sup>42</sup> W.J.S Poerwadarminta, *Kamus Bahasa Indonesia Cet. V* (Jakarta: PN- Balai Pustaka, 1976), h. 746

<sup>43</sup> Zamakhsyari Dhofier, *Tradisi Pesantren, Studi Tentang Pandangan Hidup Kyai*, h. 18

<sup>44</sup> Mashutu, *Dinamika Sistem Pendidikan Pesantren* (Jakarta: INIS, 1994), h. 55

menghayati, dan mengamalkan ajaran Islam. Moral keagamaan dipakai sebagai pedoman bergaul dan bermasyarakat sehingga dapat melahirkan generasi-generasi muda pembangun yang berwawasan intelek dan bermental Islam.

Sejarah berdirinya pesantren di Indonesia diidentikan dengan masuknya Islam, yang diduga diperkenalkan di Kepulauan Nusantara sejak abad ke-7 M. Oleh para musafir dan pedagang muslim melalui jalur perdagangan. Sedangkan ada pendapat lain mengatakan Islam masuk melembaga di Kepulauan Nusantara pada abad ke-13 M, ditandai dengan ditemukannya makam Sultan Malikus Shaleh, wafat tahun 1297 M di Sumatera.<sup>45</sup>

Bukti-bukti sejarah telah menunjukkan, bahwa penyebaran dari pedalaman Islam secara intensif pada abad ke-13 sampai ke-17 M. Dalam masa itu berdiri pusat-pusat kekuasaan dan peradaban Islam seperti Aceh, Demak, Gowa Tallo dan lain-lain.<sup>46</sup> Dari pusat-pusat Islam inilah Islam kemudian tersebar keseluruhan pelosok Nusantara yang dibawa oleh pedagang, ulama, muballigh, dan lainnya, kemudian mendirikan pesantren sebagai wadah penyiaran dan pendidikan Islam. Melalui data sejarah tentang masuknya Islam di Indonesia yang bersifat global, maka sulit menunjukkan dengan tepat tahun berapa dan dimana pesantren pertama kali didirikan.

Pondok pesantren diketahui keberadaannya di Indonesia sekitar abad ke-17 M, seperti munculnya pondok pesantren Sunan Malik Ibrahim di Gresik tahun

---

<sup>45</sup> Abu Bakar Aceh, *Sekitar Masuknya Islam ke Indonesia Cet. III* (Semarang: CV. Ramadhani, 1982), h. 17-18

<sup>46</sup> Hamka, *Sejarah Umat Islam Jilid IV Cet. III* (Jakarta: Pustaka Nasional, 1994), h. 145-233

1619 M.<sup>47</sup> Kehadiran sebuah pesantren biasanya diawali dengan peran nilai antara pesantren yang akan berdiri dengan masyarakat sekitarnya dan diakhiri dengan kemenangan pihak pesantren. Akhirnya pesantren dapat diterima masyarakat dan kemudian menjadi panutan bagi masyarakat sekitarnya dalam kehidupan moral.

Pengaruh pesantren dalam kehidupan keagamaan merupakan fenomena yang cukup tua, setua kedatangan Islam di Indonesia. Banyak sarjana yang berpendapat bahwa abad-abad pertama perkembangan Islam lebih banyak melaksanakan amalan-amalan zikir dan wirid, dimana para kiyai pimpinan tarekat mewajibkan pengikut-pengikutnya melaksanakan *suluk*. Sehingga dalam masyarakat pada mulanya hanya merupakan kelompok tarekat yang selanjutnya berubah menjadi pondok pesantren.<sup>48</sup>

Pertumbuhan dan perkembangan pesantren sampai ke pelosok pedesaan merupakan bagian yang tak terpisahkan dari penyiaran Islam. Oleh karena itu kehadiran pesantren di tengah-tengah masyarakat tidak hanya sebagai lembaga pendidikan, tetapi juga sebagai lembaga penyiaran agama dan sosial keagamaan, seperti yang diungkapkan oleh DR. Soebandi dan Professor John bahwa: lembaga-lembaga pesantren itulah yang penting menentukan watak keislaman dari kerajaan-kerajaan Islam, dan memegang peranan penting bagi penyebaran Islam sampai ke pelosok-pelosok desa. Untuk dapat betul-betul memahami sejarah Islamisasi wilayah ini, kita harus mulai mempelajari lembaga-lembaga pesantren

---

<sup>47</sup> Adi Sasono, *Solusi Islam Atau Problematika Umat Cet I* (Jakarta: Gema Insani Press, 1998), h. 14

<sup>48</sup> Zamakhsyari Dhofier, *Tradisi Pesantren, Studi Tentang Pandangan Hidup Kiyai* (Jakarta: LP3ES, 2011), h. 34

tersebut karena lembaga-lembaga inilah yang menjadi anak panah penyebaran Islam di wilayah ini.<sup>49</sup>

Pernyataan tersebut di atas menjelaskan tentang beberapa pentingnya peranan pesantren dalam penyebaran syiar Islam dan menjadi ujung tombak pelaksanaan dakwah dipelosok Negeri. Pesantren dalam bidang politik dimasa lalu pun memiliki andil, dimana pesantrenlah yang paling menentukan watak ke-Islaman kerajaan-kerajaan Islam.

## **2. Tujuan Pesantren**

Menurut H.M. Arifin, terbentuknya pesantren dapat dilihat pada dua tujuan, yaitu:

### **1. Tujuan Umum**

Membimbing anak didik untuk menjadi manusia yang berkepribadian Islam. Anak didik dengan ilmu agamanya, sanggup menjadi mubalig dalam masyarakat sekitar melalui ilmu dan agamanya.

### **2. Tujuan Khusus**

Mempersiapkan para santri untuk menjadi orang alim dalam ilmu agama yang dianjurkan oleh kiai yang bersangkutan serta mengamalkan dalam masyarakat.

Menurut Mastuhu, tujuan pendidikan pesantren yaitu:

1. Memiliki kebijaksanaan menurut ajaran Islam. Anak didik dibantu agar mampu memahamami makna hidup, keberadaan, peranan, serta tanggung jawabnya dalam kehidupan dimasyarakat.

---

<sup>49</sup> Adi Sasono, *Solusi Islam Atas Problematika Umat*, h. 14

2. Memiliki kebebasan yang terpimpin.
3. Berkemampuan mengatur diri sendiri.
4. Memiliki rasa kebersamaan yang tinggi.
5. Menghormati orangtua dan guru; cinta pada ilmu.
6. Mandiri.
7. Menyukai<sup>50</sup>

Dari rumusan tujuan tersebut tampak jelas bahwa pendidikan pesantren sangat menekankan pentingnya tegaknya Islam di tengah-tengah kehidupan sebagai sumber utama moral yang merupakan kunci keberhasilan hidup bermasyarakat.

### ***C. Kepedulian Sosial***

#### **1. Pengertian Kepedulian Sosial**

Kata peduli memiliki makna yang beragam. Banyak literatur yang menggolongkannya berdasarkan orang yang peduli, orang yang dipedulikan dan sebagainya. Oleh karena itu kepedulian menyangkut tugas, peran, dan hubungan. Kata peduli juga berhubungan dengan pribadi, emosi dan kebutuhan (Tronto dalam Philips) mendefinisikan peduli sebagai pencapaian terhadap sesuatu diluar dari dirinya sendiri. Peduli juga sering dihubungkan dengan kehangatan, positif, penuh makna, dan hubungan.<sup>51</sup> Swanson mendefinisikan kepedulian sebagai salah satu cara untuk memelihara hubungan dengan orang lain, dimana orang lain merasakan komitmen dan tanggung jawab pribadi. Noddings menyebutkan bahwa

---

<sup>50</sup> Kompri, *Manajemen & Kepemimpinan Pondok Pesantren*, (Jakarta: PRENADAMEDIA GROUP, 2018), h. 3-4

<sup>51</sup> Tronto dan Philips J, *Care: Key Concept. Polity Key Concept in The Sosial Sciences Series* (UK: Polity Press, 2007), h. 24



ketika kita peduli dengan orang lain, maka kita akan merespon positif apa yang dibutuhkan oleh orang lain dan mengeksresikannya menjadi sebuah tindakan.<sup>52</sup>

Menurut Bender kepedulian adalah menjadikan diri kita terkait dengan orang lain dan apapun yang terjadi terhadap orang tersebut. Orang yang mengutamakan kebutuhan dan perasaan orang lain daripada kepentingannya sendiri adalah orang yang peduli. Orang yang peduli tidak akan menyakiti perasaan orang lain. Mereka selalu berusaha untuk menghargai, berbuat baik, dan membuat yang lain senang. Banyak nilai yang merupakan bagian dari kepedulian, seperti kebaikan, dermawan, perhatian, membantu, dan rasa kasihan. Kepedulian juga bukan merupakan hal yang dilakukan karena mengharapkan sesuatu sebagai imbalan.<sup>53</sup> May mendefinisikan kepedulian sebagai perasaan yang menunjukkan sebuah hubungan dimana kita mempersoalkan kehadiran orang lain, terdapat hubungan pengabdian juga, bahkan mau menderita demi orang lain. Dedication, mattering, dan concern menjadi elemen- elemen penting dalam kepedulian.

Kepedulian bermula dari perasaan, tetapi bukan berarti hanya sekedar perasaan. Kepedulian mendorong perilaku muncul sebagai wujud dari perasaan tersebut. Ketika sesuatu terjadi maka kita rela memberikan tenaga, agar yang baik dan positiflah yang terjadi pada orang yang kita pedulikan. Kepedulian atau memperdulikan itu meminta perasaan berubah ke dalam bentuk perilaku. Perilaku dan perasaan tersebut tentunya berdasarkan pemikiran. Perasaan dari kepedulian tersebut bukanlah tanpa pemikiran, tapi justru sebaliknya perasaan itu juga

---

<sup>52</sup> Noddings N, *Starting at Home: Caring and Social Policy* (California: University of California Press, 2002). h. 24

<sup>53</sup> Marie Bender, *Caring Count* (United States: Abdo Consulting Group, 2003), h.25

berdasarkan pertimbangan. Heidegger mengatakan bahwa kepedulian merupakan “sumber dari kehendak”. Menurut Heidegger, kehendak itulah yang mendorong kekuatan hidup dan kepedulian adalah sumbernya. Peduli merupakan fenomena dasar dari eksistensi manusia termasuk dirinya sendiri, dengan kata lain jika kita tidak peduli, maka kita akan kehilangan kepribadian kita, kemauan kita dan diri kita.<sup>54</sup>

Sedangkan sosial menurut Lewis adalah sesuatu yang dicapai, dihasilkan dan ditetapkan dalam interaksi sehari-hari antara warga negara dan pemerintahannya. Menurut Paul Ernest Sosial lebih dari sekedar jumlah manusia secara individu karena mereka terlibat dalam berbagai kegiatan bersama. Kepedulian sosial adalah minat atau ketertarikan kita untuk membantu orang lain. Lingkungan terdekat yang berpengaruh besar dalam menentukan tingkat kepedulian sosial. Lingkungan yang dimaksud disini adalah keluarga, teman-teman, dan lingkungan tempat tumbuh besar. Karena merekalah tempat mendapatkan nilai-nilai tentang kepedulian sosial. Nilai-nilai yang tertanam itulah yang nanti akan menjadi suara hati kita untuk selalu membantu dan menjaga sesama.<sup>55</sup>

Pendapat lain mengemukakan bahwa, kepedulian sosial yaitu sebuah sikap keterhubungan dengan kemanusiaan pada umumnya, sebuah empati bagi setiap anggota komunitas manusia. Kepedulian sosial adalah kondisi alamiah spesies manusia dan perangkat yang mengikat masyarakat secara bersama. Oleh karena

---

<sup>54</sup> Hubunga Perilaku Martarombo dengan Kepedulian Suku Batak Toba Terhadap Sesama Batak Toba, Erika Gresia Serepma Sihombing, 2015. *Skripsi* Universitas Sumatera Utara, Medan.

<sup>55</sup> Galuh wardani's Blog, “Asah Kepedulian Sosial”, Sumber: <http://galuh Wardhani.Wordpress.com/2010/05/01/asah-kepedulian-sosial/>. (11 juni 2016)

itu, kepedulian sosial adalah minat atau ketertarikan untuk membantu orang lain. Kepedulian sosial yang di maksud bukanlah untuk mencampuri urusan orang lain, tetapi lebih pada membantu menyelesaikan permasalahan yang di hadapi orang lain dengan tujuan kebaikan dan perdamaian.<sup>56</sup>

Kepedulian sosial adalah suatu kondisi alami yang dimiliki oleh setiap manusia dan sikap keterhubungan dengan manusia lainnya sehingga dapat melahirkan sebuah rasa empati dan mengikat terhadap semua masyarakat. Kepedulian sosial itu bagaimana memiliki minat atau ketertarikan untuk membantu orang lain untuk menyelesaikan permasalahan yang dihadapi orang lain dengan tujuan kebaikan dan perdamaian.

## **2. Jenis-jenis Kepedulian Sosial**

Kepedulian sosial dibagi menjadi tiga, yaitu :

- a) Kepedulian yang berlangsung saat suka maupun duka.

Kepedulian sosial merupakan keterlibatan pihak yang satu kepada pihak yang lain dalam turut merasakan apa yang sedang dirasakan atau dialami oleh orang lain.

- b) Kepedulian pribadi dan bersama.

Kepedulian bersifat pribadi, namun ada kalanya kepedulian itu dilakukan bersama. Cara ini penting apabila bantuan yang dibutuhkan cukup besar atau berlangsung secara berkelanjutan.

- c) Kepedulian yang sering lebih mendesak.

---

<sup>56</sup> Dimas panji Al Firmansyah, "Kepedulian Sosial" Sumber: [http://dimas-p-a-fib11.web.unair.ac.id/artikel\\_detail-104726-Etika%20dan%20Kepribadian-Kepedulian%20Sosial.html](http://dimas-p-a-fib11.web.unair.ac.id/artikel_detail-104726-Etika%20dan%20Kepribadian-Kepedulian%20Sosial.html) Etika dan Kepribadian. (11 juni 2016)

Kepedulian akan kepentingan bersama merupakan hal yang sering mendesak untuk kita lakukan. Caranya dengan melakukan sesuatu atau justru menahan diri untuk tidak melakukan sesuatu demi kepentingan bersama.<sup>57</sup>

Dalam hal ini kepedulian sosial memiliki tiga jenis yaitu: kepedulian yang berlangsung saat suka maupun duka, kepedulian pribadi dan bersama, kepedulian yang sering lebih mendesak.

### **3. Sumber Kepedulian Sosial**

Sumber kepedulian sosial berasal dari dua sumber, yakni:

a) Bersumber dari Cinta

Kepedulian sosial muncul dari kepekaan hati untuk merasakan apa yang dirasakan oleh orang lain. Dalam kehidupan sehari-hari sering didengar istilah empati, yang dapat diartikan sebagai kesanggupan untuk memahami dan merasakan perasaan-perasaan orang lain seolah-olah itu perasaan diri sendiri.

b) Tidak Macam-macam Alasan.

Kepedulian sosial yang kita kembangkan adalah kepedulian yang timbul dari hati yang terbuka mau berbagi untuk sesamanya tanpa didorong atau disertai alasan- alasan tanpa meminta imbalan apapun.

### **4. Hambatan dalam Mewujudkan Kepedulian Sosial**

Ada beberapa hal yang merupakan hambatan kepedulian sosial, diantaranya adalah sebagai berikut :

---

<sup>57</sup> Ramadhani, "Materi Kepedulian Sosial", Sumber: <http://ramadhani032.blogspot.co.id/2015/10materi-kepedulian-sosial.html/>. (11 juni 016)

a) Egoisme

Egoisme merupakan doktrin bahwa semua tindakan seseorang terarah atau harus terarah pada diri sendiri.

b) Materialistis

Merupakan sikap perilaku manusia yang sangat mengutamakan materi sebagai sarana pemenuhan kebutuhan hidupnya. Demi mewujudkan itu mereka umumnya tidak terlalu mementingkan cara untuk mendapatkannya.<sup>58</sup>

Melihat uraian di atas hambatan dalam mewujudkan kepedulian sosial memiliki dua hambatan yaitu egoisme dan materialistis.

### **5. Cara pembentukan Sikap dan Perilaku Kepedulian Sosial**

a) Mengamati dan Meniru perilaku peduli sosial orang-orang yang diidolakan.

b) Melalui proses pemerolehan Informasi Verbal tentang kondisi dan keadaan sosial orang yang lemah sehingga dapat diperoleh pemahaman dan pengetahuan tentang apa yang menimpa dan dirasakan oleh mereka dan bagaimana ia harus bersikap dan berperilaku peduli kepada orang lemah.

---

<sup>58</sup> Ramadhani, "Materi Kepedulian Sosial", Sumber: <http://ramadhani032.blogspot.co.id/2015/10materi-kepedulian-sosial.html/>. (11 juni 2016)

c) Melalui penerimaan Penguat/*Reinforcement* berupa konsekuensi logis yang akan diterima seseorang setelah melakukan kepedulian sosial.<sup>59</sup>

Uraian di atas menjelaskan tentang bagaimana cara pembentukan sikap dan perilaku kepedulian sosial adalah bagaimana manusia mengamati dan meniru orang yang diidolakan dan memperoleh informasi verbal serta menerima konsekuensi yang akan diterima setelah melakukan kepedulian sosial.

#### d) Pandangan Islam tentang Kepedulian Sosial

Di dalam al-Qur'an ayat yang menjelaskan tentang kepedulian sosial dapat kita lihat pada firman Allah swt dalam:

QS. Al Hujurat/49: 13

يٰٓأَيُّهَا النَّاسُ إِنَّا خَلَقْنَاكُمْ مِنْ ذَكَرٍ وَأُنْثَىٰ وَجَعَلْنَاكُمْ شُعُوبًا وَقَبَائِلَ لِتَعَارَفُوا ۗ إِنَّ أَكْرَمَكُمْ عِنْدَ اللَّهِ أَتَقْوَاهُ ۗ إِنَّ اللَّهَ عَلِيمٌ خَبِيرٌ ﴿١٣﴾

Terjemahan:

“Hai manusia, Sesungguhnya Kami menciptakan kamu dari seorang laki-laki dan seorang perempuan dan menjadikan kamu berbangsa - bangsa dan bersuku-suku supaya kamu saling kenal-mengenal. Sesungguhnya orang yang paling mulia diantara kamu disisi Allah ialah orang yang paling taqwa diantara kamu. Sesungguhnya Allah Maha mengetahui lagi Maha Mengenal.”<sup>60</sup>

Pada ayat tersebut menjelaskan bahwa setelah memberi petunjuk tata krama pergaulan dengan sesama muslim, ayat diatas beralih kepada uraian tentang prinsip dasar hubungan antar manusia. Karena ayat diatas tidak lagi menggunakan

<sup>59</sup> Ramadhani, ”Materi Kepedulian Sosial”, Sumber: <http://ramadhani032.blogspot.co.id/2015/10materi-kepedulian-sosial.html/>. (11 juni 2016)

<sup>60</sup> Kementrian Agama RI, *Al-Qur'an dan Terjemahan*, (Jakarta Timur: Al-Kamil, 2013), h.518

panggilan yang ditujukan kepada orang-orang beriman, tetapi kepada jenis manusia. Allah berfirman: *Hai manusia, sesungguhnya kami menciptakan kamu dari seorang laki-laki dan seorang perempuan yakni Adam dan Hawwa, atau dari sperma (benih laki-laki) dan ovum (indung telur perempuan) serta menjadikan kamu berbangsa-bangsa juga bersuku-suku supaya kamu saling kenal-mengenal yang mengantar kamu untuk bantu-membantu serta saling melengkapi, sesungguhnya yang paling mulia diantara kamu di sisi Allah ialah yang paling bertakwa diantara kamu. Sesungguhnya Allah Maha Mengetahui lagi Maha Mengenal* sehingga tidak ada sesuatu pun yang tersembunyi bagi-Nya, walau detak detik jantung dan niat seseorang.<sup>61</sup>

Dari penjelasan ayat di atas dapat diketahui bahwa manusia diciptakan dalam dua jenis yaitu laki-laki dan perempuan, dan menjadikan bersuku-suku dan berbangsa-bangsa untuk saling kenal mengenal dan memiliki kedudukan yang sama dimata Allah swt. Ayat selanjutnya pun memiliki hubungan agar dalam hal saling kenal mengenal maka dianjurkan pula untuk saling tolong menolong sesama manusia. Sesuai dengan firman Allah swt pada:

QS. Al Maidah/5: 2

يٰۤاَيُّهَا الَّذِيْنَ ءَامَنُوْا لَا تَحِلُّوْا شَعْبِرَ ٱللّٰهِ وَلَا الشَّهْرَ الْحَرَامَ وَلَا ٱلْهَدٰى وَلَا ٱلْقَلْبَ ۖ وَلَا ءَامِيْنَ ٱلْبَيْتِ ٱلْحَرَامِ ۗ يَبْتَغُوْنَ فَضْلًا مِّن رَّبِّهِمْ وَرِضْوَانًا ۗ وَإِذَا حَلَلْتُمْ فَاصْطَادُوْا ۗ وَلَا يَجْرِمَنَّكُمْ شَنَاٰنُ قَوْمٍۭٓ أَن صَدُّوْكُمْ عَنِ ٱلْمَسْجِدِ ٱلْحَرَامِ ۙ أَن تَعْتَدُوْا ۗ وَتَعَاوَنُوْا عَلَى ٱلْبِرِّ وَٱلتَّقْوٰى ۗ وَلَا تَعَاوَنُوْا عَلَى ٱلْإِثْمِ وَٱلْعُدُوْنِ ۗ وَٱتَّقُواْ ٱللّٰهَ ۗ إِنَّ ٱللّٰهَ شَدِيْدُ ٱلْعِقَابِ ۝

<sup>61</sup> M. Quraish Shihab, *Tafsir Al Mishbah, Pesan, Kesan dan Keserasian Al-Qur'an Volume 13*, h. 260

Terjemahan:

“Hai orang-orang yang beriman, janganlah kamu melanggar syi'ar-syi'ar Allah, dan jangan melanggar kehormatan bulan-bulan haram, jangan (mengganggu) binatang-binatang had-ya, dan binatang-binatang qalaa-id, dan jangan (pula) mengganggu orang-orang yang mengunjungi Baitullah sedang mereka mencari kurnia dan keredhaan dari Tuhannya dan apabila kamu telah menyelesaikan ibadah haji, Maka bolehlah berburu. dan janganlah sekali-kali kebencian(mu) kepada sesuatu kaum karena mereka menghalang-halangi kamu dari Masjidilharam, mendorongmu berbuat aniaya (kepada mereka). dan tolong-menolonglah kamu dalam (mengerjakan) kebajikan dan takwa, dan jangan tolong-menolong dalam berbuat dosa dan pelanggaran. dan bertakwalah kamu kepada Allah, Sesungguhnya Allah Amat berat siksa-Nya.<sup>62</sup>

Pada ayat tersebut menjelaskan tentang adanya larangan. Rincian ini dimulai dengan hal-hal yang berkaitan dengan haji dan umrah, yang pada ayat lalu telah disinggung, yakni tidak menghalalkan berburu ketika sedang dalam keadaan berihram. Disini sekali lagi Allah menyeru orang-orang beriman: *Hai orang-orang yang beriman, janganlah kamu melanggar syi'ar-syi'ar Allah* dalam ibadah haji dan umrah bahkan semua ajaran agama, *dan jangan* melanggar kehormatan *bulan-bulan haram*, yakni Dzul Qai'idah, Dzul Hijjah, Muharram dan Rajab, *jangan mengganggu* binatang *al-hadya*, yakni binatang yang akan disembelih di Mekah dan sekitarnya, dan yang dijadikan sebagai persembahan kepada Allah, *dan jangan juga mengganggu para pengunjung baitullah*, yakni siapa pun yang ingin melaksanakan ibadah haji atau umrah *sedang mereka* melakukan hal tersebut dalam keadaan *mencari* dengan sungguh-sungguh *karunia* keuntungan duniawi *dan keridhaan* ganjaran ukhrawi *dari Tuhan mereka*.

---

<sup>62</sup> Kementrian Agama RI, *Al-Qur'an dan Terjemahan*, (Jakarta Timur: Al-Kamil, 2013), h.107



Dan *janganlah sekali-kali kebencian* yang telah mencapai puncaknya sekalipun *kepada suatu kaum karena mereka menghalang-halangi kamu dari Masjid al-Haram, mendorong kamu berbuat aniaya* kepada mereka atau selain mereka. *Dan tolong menolonglah kamu dalam mengerjakan kebajikan*, yakni segala bentuk dan macam hal yang membawa kepada kemaslahatan duniawi dan atau ukhrawi *dan demikian tolong menolonglah dalam ketakwaan*, yakni segala upaya yang dapat menghindarkan bencana duniawi dan atau ukhrawi, walaupun dengan orang-orang yang tidak seiman dengan kamu, *dan jangan tolong-menolong dalam berbuat dosa zdan pelanggaran. Dan bertakwalah kamu kepada Allah, sesungguhnya Allah amat berat siksa-Nya.*<sup>63</sup> Ayat di atas menjelaskan perintah untuk tolong menolong dalam berbuat baik dan larangan tolong menolong dalam berbuat kejahatan dan bagi orang yang menyalahi akan mendapat siksa yang amat berat dari Allah swt.



---

<sup>63</sup> M. Quraish Shihab, *Tafsir Al Misbah, Pesan, Kesan dan Keserasian Al-Qur'an Volume 3*, h. 9-10.

## **BAB III**

### **METODOLOGI PENELITIAN**

#### ***A. Jenis dan Lokasi Penelitian***

##### **1. Jenis Penelitian**

Jenis penelitian adalah penelitian kualitatif yaitu dengan memberikan gambaran secara jelas dan sistematis terkait dengan objek yang diteliti demi memberi informasi dan data yang valid terkait dengan fakta dan fenomena yang ada dilapangan. Penelitian ini didasari dengan maksud untuk menggambarkan secara kualitatif mengenai peran dakwah dalam membangun kepedulian sosial santri Pondok Pesantren dan Tahfidzul Qur'an Putri As Sunnah Panciro. Hal tersebutlah yang menjadi fokus dan dikaji serta dianalisis secara kualitatif dalam penelitian ini.

Bodgan dan Taylor mendefinisikan metodologi kualitatif sebagai prosedur penelitian yang menghasilkan data deskriptif berupa kata-kata tertulis atau lisan dari orang-orang dan perilaku yang dapat diamati.<sup>64</sup> Dengan demikian metodologi kualitatif adalah proses deskriptif menggunakan kata-kata dan perilaku yang dapat diamati.

##### **2. Lokasi Penelitian**

Penelitian ini dilaksanakan di Pondok Pesantren dan Tahfidzul Qur'an Putri As Sunnah Panciro jalan poros Barombong No.46, Panciro Kecamatan Bajeng Kabupaten Gowa Provinsi Sulawesi Selatan, karena penulis ingin melihat sejauh

---

<sup>64</sup> Basrowi dan Suwandi, *Memahami Penelitian Kualitatif* (Jakarta: Rineka Cipta, 2008) h.21

mana peran dakwah dalam membangun kepedulian sosial santri Pondok Pesantren dan Tahfidzul Qur'an Putri As Sunnah Panciro.

### ***B. Metode Pendekatan***

Pendekatan merupakan upaya untuk mencapai target yang sudah ditentukan dalam tujuan penelitian. Suharsimi Arikunto menyebutkan bahwa walaupun masalah penelitian sama, tetapi kadang-kadang peneliti dapat memilih satu antara dua atau lebih jenis pendekatan yang bisa digunakan dalam memecahkan masalah.<sup>65</sup>

Metode pendekatan yang digunakan dalam penelitian ini adalah pendekatan manajemen dakwah. Adapun yang dimaksud dalam pendekatan manajemen dakwah dalam penelitian ini, penelitian meminjam teori-teori yang telah mapan dalam bidang disiplin manajemen dakwah dalam mengungkapkan dan menjelaskan mengenai suatu fenomena atau gejala terkait dengan “peran dakwah dalam membangun kepedulian sosial santri di pondok pesantren dan tahfidzul Qur'an As Sunnah Panciro.

### ***C. Sumber Data***

Sumber data dalam proposal ini peneliti menggunakan dua sumber data yaitu:

#### **1. Sumber Data Primer**

Sumber data primer yaitu data yang diperoleh langsung dengan melaksanakan wawancara terhadap 7 (tujuh) informan diantaranya direktur Pondok Pesantren dan Tahfidzul Qur'an Putri As Sunnah Panciro, pembina,

---

<sup>65</sup> Suharsimi Arikunto, *Prosedur Penelitian: Suatu Pendekatan Praktik* (Jakarta: Rineka Cipta, 2006), h. 108

tenaga pengajar (Guru) serta beberapa elemen santri yang terkait. Beberapa informan di atas merupakan unsur penting yang dapat menunjang keberhasilan peneliti. Untuk mendapat data yang akurat peneliti mengadakan pendekatan dengan melaksanakan wawancara mendalam terhadap sumber-sumber yang terkait.

## 2. Sumber Data Sekunder

Sumber data sekunder yaitu data-data yang dikumpulkan untuk melengkapi data primer yang diperoleh dari dokumentasi atau studi kepustakaan yang terkait dalam permasalahan yang diteliti.<sup>66</sup> Sumber data ini untuk mendukung sumber data primer. Dengan memanfaatkan sejumlah literatur buku, jurnal, majalah ataupun memanfaatkan dokumen tertulis, gambar, foto, atau benda-benda lain terkait dengan aspek penelitian.

### D. Metode Pengumpulan Data

Metode pengumpulan data yang digunakan dalam penelitian untuk mendapatkan data yaitu :

#### 1. Observasi

Observasi merupakan suatu teknik pengumpulan data yang dilakukan dengan cara mengadakan penelitian secara teliti, serta pencatatan secara sistematis.<sup>67</sup> Penekanan observasi lebih pada upaya mengungkap makna-makna yang terkandung dari berbagai aktivitas terarah tujuan.<sup>68</sup> Selanjutnya dari segi

---

<sup>66</sup> Syamsuddin AB, *Dasar-dasar Teori Metode Penelitian Sosial*, (Jawa Timur: Wade Group, 2017), h. 101-102

<sup>67</sup> Imam Gunawan, *Metode Penelitian Kualitatif Teori & Praktik*, (Jakarta: Bumi Aksara, 2016), h. 143

<sup>68</sup> Syamsuddin AB, *Dasar-dasar Teori Metode Penelitian Sosial*, h. 102

proses pelaksanaan pengumpulan data, observasi dapat dibedakan menjadi *participant observation* (observasi berperan serta) dalam observasi ini peneliti terlibat dengan kegiatan sehari-hari orang yang sedang diamati atau yang digunakan sebagai sumber data penelitian sambil melakukan pengamatan peneliti ikut melakukan apa yang dikerjakan oleh sumber data, dan ikut merasakan suka dukanya, dan *non-participant observation* peneliti tidak terlibat dan hanya sebagai pengamat independen. Pengumpulan data dengan observasi nonpartisipan ini tidak akan mendapatkan data yang mendalam dan tidak sampai pada tingkat makna. Makna adalah nilai-nilai dibalik perilaku yang tampak, yang terucapkan dan yang tertulis.<sup>69</sup> Dengan mengamati peran Dakwah dalam membangun kepedulian sosial santri di Pondok Pesantren dan Tahfidzul Qur'an Putri As Sunnah Panciro jalan poros Barombong No.46, Panciro Kecamatan Bajeng Kabupaten Gowa Provinsi Sulawesi Selatan.

## 2. Wawancara (*Interview*)

Wawancara yang dilakukan dalam penelitian ini adalah teknik wawancara mendalam atau in-depth interview yang merupakan wawancara antara seorang pewawancara dengan seorang informan yang dilakukan bertujuan untuk memperoleh informasi. Dengan demikian, informan yang akan memberikan informasi adalah direktur Pondok Pesantren dan Tahfidzul Qur'an Putri As Sunnah Panciro, pembina, tenaga pengajar (Guru) serta beberapa elemen santri yang terkait Dalam hal ini mengenai Peran Dakwah Dalam Membangun Kepedulian Sosial Santri Di Pondok Pesantren dan Tahfidzul Qur'an Putri As Sunnah Panciro jalan poros

---

<sup>69</sup> Baswori, *Memahami Penelitian Kualitatif*, (Jakarta: Rineka Cipta, 2008), h. 106-109

Barombong No.46, Panciro Kecamatan Bajeng Kabupaten Gowa Provinsi Sulawesi Selatan. *In-depth interview* dilakukan dengan bertatap muka (*face to face*) antara pewawancara dengan informan atau orang yang diwawancarai, dengan menggunakan pedoman (*guide*) wawancara dan dalam wawancara peneliti menggunakan alat perekam.

### **3. Dokumentasi**

Dokumentasi yaitu teknik pengumpulan data dengan cara memelajari maupun mencatat arsip-arsip atau dokumen yang berkaitan dengan topik penelitian untuk digunakan sebagai bahan menganalisa permasalahan.

#### ***E. Instrumen Penelitian***

Pengumpulan data pada prinsipnya merupakan suatu aktivitas yang bersifat operasional agar tindakannya agar sesuai dengan pengertian penelitian yang sebenarnya. Data merupakan perwujudan dari beberapa informasi yang sengaja dikaji dan dikumpulkan guna mendeskripsikan suatu peristiwa atau kegiatan lainnya. Oleh karena itu, dalam pengumpulan data dibutuhkan beberapa instrument sebagai alat untuk mendapatkan data yang cukup valid dan akurat dalam suatu penelitian. Instrumen penelitian merupakan salah satu unsur yang sangat penting dalam pengumpulan data. Dalam rencana penelitian ini, yang akan menjadi instrumen adalah peneliti sendiri karena jenis penelitian ini adalah penelitian kualitatif. Setelah masalah di lapangan terlihat jelas, maka instrument didukung dengan pedoman wawancara, alat-alat dokumentasi, serta alat tulis.

## ***F. Teknik Pengolahan dan Analisis Data***

Pada penelitian kualitatif analisis data dilakukan dengan seluruh kekuatan kepakaran untuk menemukan makna kebenaran alamiah yang diyakini oleh peneliti dan dipahami oleh masyarakat akademik dalam budayanya. Menurut Bogdan dan Biklen dalam bukunya Imam Gunawan Analisis data adalah proses pencarian dan pengaturan secara sistematis hasil wawancara, catatan-catatan dan bahan-bahan yang dikumpulkan untuk meningkatkan pemahaman terhadap semua hal yang dikumpulkan dan memungkinkan menyajikan apa yang ditemukan.<sup>70</sup> Dengan demikian analisis data adalah bahan yang dikumpulkan untuk meningkatkan pemahaman terhadap semua hal tentang bahan-bahan yang ditemukan dilapangan kemudian disusun secara sistematis.

### **1. Reduksi Data (*Data Reduction*)**

Reduksi data yang dimaksudkan di sini adalah proses pemilihan, pemusatan perhatian untuk menyederhanakan, mengabstrakan dan transformasi data. Informasi dari lapangan sebagai bahan mentah diringkas disusun secara sistematis, serta ditonjolkan pokok-pokok yang penting sehingga lebih mudah dikendalikan.

### **2. Penyajian Data (*Data Display*)**

Penyajian data yang telah diperoleh dari lapangan terkait dengan seluruh permasalahan penelitian dipilah antara mana yang dibutuhkan dan yang tidak

---

<sup>70</sup> Imam Gunawan, *Metode Penelitian Kualitatif Teori dan Praktik* (Jakarta: Bumi Aksara, 2015), h. 210

dibutuhkan, lalu dikelompokkan, kemudian diberikan batasan masalah,<sup>71</sup> dari penyajian data tersebut, maka diharapkan dapat memberikan kejelasan mana data yang substantif dan mana data pendukung.

### **3. Penarikan Kesimpulan (*Conclusion Drawing/verification*)**

Langkah selanjutnya dalam menganalisis data kualitatif adalah penarikan kesimpulan dan verifikasi, setiap kesimpulan awal yang dikemukakan masih bersifat sementara dan akan berubah bila ditemukan bukti-bukti kuat yang mendukung pada tahap pengumpulan data berikutnya. Upaya penarikan kesimpulan yang dilakukan secara terus menerus selama berada dilapangan. Setelah pengumpulan data, peneliti mulai mencari arti penjelasan-penjelasan. Kesimpulan-kesimpulan ini kemudian diverifikasi selama penelitian berlangsung dengan cara memikirkan ulang dan meninjau kembali catatan lapangan sehingga terbentuk penegasan kesimpulan.



---

<sup>71</sup> Sugiyono, *Metode Penelitian Kuantitatif, Kualitatif dan R&D* (Bandung: Alfabet, IKAPI), h. 249



## **BAB IV**

### **PERAN DAKWAH DALAM MEMBANGUN KEPEDULIAN SOSIAL SANTRI DI PONDOK PESANTREN DAN TAHFIDZUL QUR'AN PUTRI AS SUNNAH PANCIRO**

#### ***A. Gambaran Umum Lokasi Penelitian***

##### **1. Sejarah Berdirinya Pondok Pesantren Dan Tahfidzul Qur'an Putri As Sunnah Panciro**

Pondok pesantren dan tahfidzul Qur'an putri As Sunnah Panciro dirintis oleh bapak Baharuddin, S.Pd sejak 1 juni 2004 dibawah naungan yayasan Markaz Nasyaath Al-Islamy akte notaris no. C.87.HT.03.01 TH 1991 dan pada tahun 2006 terjadi perubahan nama yayasan yaitu yayasan Markaz Al Amal Al Islamy akte notaris Ahmad Yulias No. 110/28 september 2006 dan pada tahun 2011 terjadi perubahan nama yayasan yaitu yayasan As Sunnah Makassar dengan akte notaris Amiruddin Alie, SH. No. 03 tanggal 12 oktober 2011 dan selanjutnya pada tahun 2019 terjadi nama perubahan pondok pesantren putri As Sunnah Panciro dan yayasan As Sunnah Makassar menjadi pondok pesantren As Sunnah Panciro dibawah naungan yayasan Manarus Sunnah Panciro akta notaris Muhammad Mansur Hanise, SH., M.Kn no 04 tanggal 14 januari 2016 sampai sekarang.<sup>72</sup>

Adapun Selayang pandang dari pondok pesantren dan tahfidzul Qur'an Putri As Sunnah Panciro. Ilmu agama adalah sumber kebaikan. Dengan ilmu agama, maka umat akan menjadi jaya, generasi yang shaleh akan tumbuh dan berbagai kebaikan lainnya. Dalam lingkup keluarga pun orangtua akan senang

---

<sup>72</sup> Data File Pondok Pesantren Dan Tahfidzul Qur'an Putri As Sunnah Panciro

memiliki anak shaleh, beraqidah yang benar serta berakhlak mulia. Oleh karena itu, seyogyanya bagi orang tua memiliki perhatian serius terhadap pendidikan agama anak-anaknya.

Disisi lain, keberadaan suatu lembaga pendidikan yang menitikberatkan pada materi diniyah yang bersumber pada al-Qur'an dan hadits-hadits sesuai pemahaman Shalaf, merupakan mediator utama yang sangat membantu berjalannya pendidikan dengan lancar dan berkesinambungan.<sup>73</sup>

Menyadari hal itu, maka pondok pesantren dan tahfidzul Qur'an putri as sunnah panciro, dengan membina beberapa jenjang pendidikan berupaya mengambil bagian dalam rangka ta'awun diatas kebaikan untuk mencetak generasi shaleh yang bertauhid, cerdas dan berakhlak mulia Insya Allah, semoga amal kita senantiasa ikhlas dan diberkahi.

## **2. Profil Pondok Pesantren dan Tahfidzul Qur'an Putri As Sunnah Panciro**

Berikut ini tentang profil dan letak geografis Pondok Pesantren Dan Tahfidzul Qur'an Putri As Sunnah Panciro

Nama : Pondok Pesantren Putri dan Tahfidzul Qur'an putri As Sunnah Panciro

Induk Organisasi : Yayasan Manarus Sunnah

Izin Operasional : Kd.21.02/5/SK/127/2015 Tanggal 16 Juni 2015

No. Statistik : 500373060009

NPSN : 69951886

---

<sup>73</sup> M. Dahlan (35 tahun), Kepala Pondok Pesantren dan Tahfidzul Qur'an Putri As Sunnah Panciro, *Wawancara*, 27 Januari 2020

Provinsi	: Sulawesi Selatan
Kabupaten	: Gowa
Kecamatan	: Bajeng
Desa	: Panciro
Telepon/Hp	: 081 355 948 942
Pendiri	: Baharuddin, S.Pd
Tahun Berdiri	: 1 Juni 2004
Luas Tanah	: 420 meter persegi
Tanah	: Wakaf
Gedung	: Permanen dan milik Pondok Pesantren dan Tahfidzul Qur'an Putri As Sunnah Panciro. <sup>74</sup>

Dapat diketahui bahwa profil dan letak geografis Pondok Pesantren dan Tahfidzul Qur'an Putri As Sunnah Panciro memiliki berbagai kelengkapan mulai dari nama, induk organisasi, izin operasional, nomor statistik, NPSN, serta alamat, tahun berdiri, luas tanah dan status tanah beserta gedung permanen.

### **3. Visi dan Misi Pondok Pesantren dan Tahfidzul Qur'an Putri As Sunnah Panciro**

#### **a) Visi**

1. Mewujudkan pondok pesantren sebagai pusat pendidikan dan dakwah untuk membentuk pribadi muslim yang berilmu, beramal, dan berdakwah diatas landasan al-Qur'an dan As Sunnah sesuai dengan pemahaman generasi terbaik ummat ini.

---

<sup>74</sup> Papan Struktur Pondok Pesantren dan Tahfidzul Qur'an Putri As Sunnah Panciro, 2020

2. Mewujudkan pondok pesantren sebagai sentra pendidikan dan pemberdayaan masyarakat dalam mewujudkan masyarakat Islami, madani, dan mandiri.

b) Misi

1. Mendidik, membimbing, mengajarkan, dan mendakwakan agar umat Islam beramal dengan ilmu agama yang shahih bersumber dari al-Qur'an dan As Sunnah sesuai dengan pemahaman generasi awal umat Islam (*Salafus shalih*).

c) Tujuan Pendidikan

1. Tujuan pendidikan secara umum adalah membina para santri yang berkepribadian muslim//muslimah dan berakhlak mulia sehingga menjadi sebab kebaikan bagi keluarga, masyarakat serta bangsa dan negara.
2. Secara khusus tujuan pendidikan Pondok Pesantren dan tahfidzul Qur'an As Sunnah Panciro adalah:
  - a. Agar memiliki kemampuan membaca dan memahami kitab kuning/gundul dengan pendalaman pada ilmu-ilmu nahwu dan sharf.
  - b. Agar memiliki kemampuan menghafal al-Qur'an dan membaca secara tartil sesuai kaidah-kaidah ilmu tajwid serta memahaminya dan beramal dengan al-Qur'an.<sup>75</sup>

---

<sup>75</sup> Papan Struktur Visi, Misi dan Tujuan Pondok Pesantren dan Tahfidzul Qur'an Putri As Sunnah Panciro, 2020

Uraian di atas menjelaskan tentang visi, misi, dan tujuan pesantren dimana visi dari Pondok Pesantren sebagai pusat pendidikan dan dakwah serta pemberdayaan masyarakat, adapun misinya yaitu mendidik, membimbing, mengajarkan dan mendakwahkan agar umat Islam beramal, dan tujuan pendidikan yaitu terbagi menjadi dua, tujuan pendidikan secara umum dan tujuan pendidikan secara khusus.

#### **4. Susunan pengurus Pondok Pesantren dan Tahfidzul Qur'an As**

##### **Sunnah Panciro**

Pembina : Ust. Mustamin Musaruddin, Lc

Ust. Lukman Jamal, Lc

Ust. Irfandi Makku, Lc

Ketua Yayasan : Baharuddin S,Pd

Pimpinan Pondok : M. Dahlan, S.Pd.I

Sekretaris/Pengasuh : Baharuddin, S.Pd

Bendahara : Dahmir Dg Tutu

Operator : Syamsul Hadi, S.Pd.I

Sarana dan Prasarana : Muhammad Ali

Keamanan/Humas : Burhanuddin

##### Dewan Guru

- |                          |                    |
|--------------------------|--------------------|
| 1. Irfandi Makku, Lc     | 12. Hasrullah S.Si |
| 2. M. Dahlan, S.Pd.I     | 13. Khidir         |
| 3. Baharuddin, S.Pd      | 14. Ramli          |
| 4. Muhammad Sanusi Daris | 15. Jazmin         |

- |                        |                              |
|------------------------|------------------------------|
| 5. Aliyuddin           | 16. Khadijatus Sa'diyyah     |
| 6. M. Arif             | 17. Sri Witantiyah           |
| 7. Nurqadri, S.Pd.I    | 18. Ruqayyah Adibah          |
| 8. Gapur, S.Pd.I       | 19. Rima Ayu Agustiawati     |
| 9. Ust. Tholhah, S.Pd  | 20. Nikmawati, S.Pd          |
| 10. Muh Thoriq         | 21. Ummu Imran <sup>76</sup> |
| 11. Syamsul Hadi, S.Pd |                              |

### 5. Program Pendidikan

Berikut adalah program pendidikan pondok pesantren dan tahfidzul Qur'an putri As Sunnah Panciro

1. Grafik perkembangan santri

**Tabel 4.1**

**Data Santri Pondok Pesantren dan Tahfidzul Qur'an putri as sunnah panciro**

**Periode awal (2004-2019)**

NO.	Tahun Ajaran	Jumlah Santriwati
-----	--------------	-------------------

---

<sup>76</sup> Papan Struktur Pengurus Pondok Pesantren dan Tahfidzul Qur'an Putri As Sunnah Panciro, 2020

1	2004 / 2005	35 Orang
2	2005 / 2006	37 Orang
3	2006 / 2007	40 Orang
4	2007 / 2008	42 Orang
5	2008 / 2009	44 Orang
6	2009 / 2010	47 Orang
7	2010 / 2011	50 Orang
8	2011 / 2012	51 Orang
9	2012 / 2013	65 Orang
10	2013 / 2014	60 Orang
11	2014 / 2015	93 Orang
12	2015 / 2016	149 Orang
13	2016 / 2017	153 Orang
14	2017 / 2018	210 Orang
15	2018 / 2019	270 Orang
Total		1.157 Orang

Sumber: *Data file Pondok Pesantren dan Tahfidzul Qur'an Putri As Sunnah Panciro, 2019*

Berdasarkan tabel 4.1 menunjukkan bahwa periode tahun 2004-2019 jumlah santri yang diterima sebanyak 1.157 orang, dengan jumlah santri yang mengalami peningkatan disetiap tahunnya.<sup>77</sup>

## 2. Materi pelajaran

Materi pelajaran pada pondok pesantren dan tahfidzul Qur'an putri As Sunnah Panciro dibagi menjadi tiga yaitu:

- a) Umum : Al Qur'an dan Ilmu-ilmu Al Qur'an, Aqidah, Fiqhi dan Ushulnya, Hadits dan Ilmu-ilmunya.
- b) Khusus : Bahasa Arab, Hifdzul Qur'an
- c) Jenjang pendidikan : 3 tahun 1 tingkatan

## 6. Biaya Pendidikan

Adapun biaya-biaya pendidikan yang dikeluarkan setiap bulan yaitu:

<sup>77</sup> Data File Pondok Pesantren dan Tahfidzul Qur'an Putri As Sunnah Panciro, 2020

1. Uang makan perbulan : Rp. 350.000
2. Uang SPP perbulan : Rp. 50.000
3. Laundry : Rp. 100.000
4. Catatan : hanya 70% yang membayar uang makan dan SPP hanya 40% karena kebanyakan santri dari golongan yang kurang mampu dan tidak mampu.
5. Tunjangan ustadz atau pengurus diambil dari dana BOS dan sumbangan dari teman-teman yang telah berkomitmen dengan pengurus sehingga jumlah tunjangan ustadz tiap bulan tidak menentu.

**7. Syarat Pendaftaran pondok pesantren dan tahfidzul Qur'an putri**

**As Sunnah Panciro**

- a) Mengisi formulir pendaftaran
- b) Melampirkan fotocopy akta kelahiran dan kartu keluarga
- c) Menyertakan fotocopy ijazah dan SKHUN terakhir yang dilegalisir (tingkat SMP, SMA dan Pondok)
- d) Siap diasramakan dan mematuhi peraturan pondok pesantren (tingkat SMP, SMA dan Pondok)
- e) Melampirkan surat persetujuan orangtua/wali (tingkat SMP, SMA dan Pondok)<sup>78</sup>

**8. Fasilitas pondok pesantren dan tahfidzul Qur'an putri As Sunnah**

**Panciro**

- a) Asrama dan tempat belajar

---

<sup>78</sup> Brosur Penerimaan Pondok Pesantren dan Tahfidzul Qur'an Putri As Sunnah Panciro, 2020



Asrama/pondok adalah elemen yang tidak dapat dipisahkan dari pondok pesantren karena asrama ini merupakan elemen yang paling penting saat membangun pondok pesantren begitupu dengan tempat belajar yang menjadi fasilitas dalam melakukan proses belajar mengajar dalam pondok pesantren.

b) PUSKESTREN (Pusat Kesehatan Pesantren) binaan puskesmas Bajeng

Puskestren adalah lembaga pusat kesehatan pesantren yang berada di dalam lingkungan pondok yang memiliki kesiapan dan kemampuan serta kemauan untuk mengatasi dan mencegah masalah-masalah kesehatan, secara mandiri dengan kemampuannya dan bekerja sama dengan puskesmas Bajeng.

c) Masjid

Pondok Pesantren dan Tahfidzul Qur'an Putri As Sunnah Panciro memiliki satu buah masjid yang dapat menampung sekitar 1000 orang jamaah.

d) Ijazah Kementrian RI

Ijazah Kementrian RI adalah ijazah yang diterbitkan oleh kementrian RI pada saat santri telah menyelesaikan masa pendidikan di Pondok Pesantren dan Tahfidzul Qur'an Putri As Sunnah panciro.

## 9. Struktur Organisasi Pondok Pesantren dan Tahfidzul Qur'an

### Putri As Sunnah Panciro

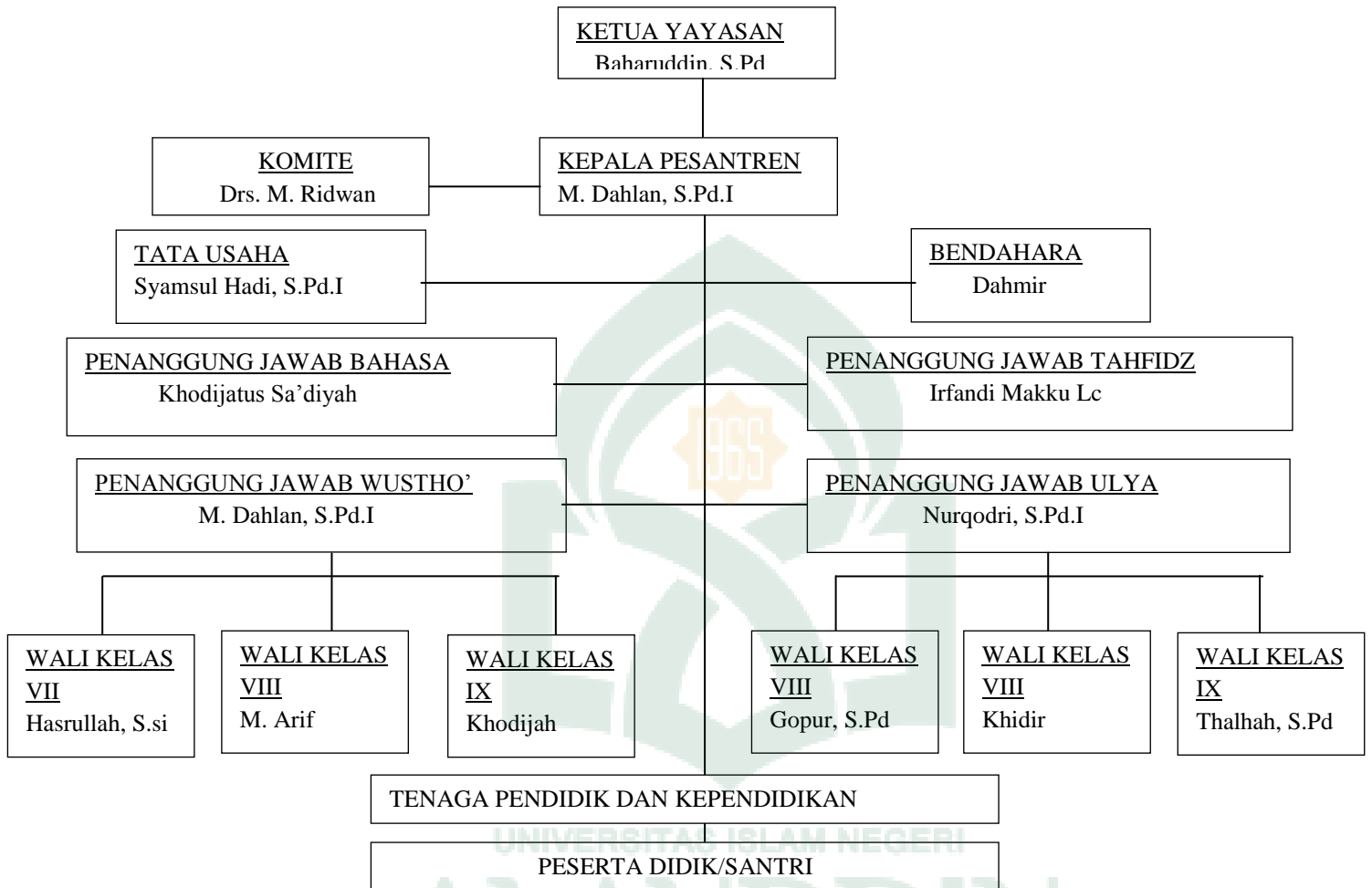

Gambar 4.1  
Struktur Organisasi Pondok Pesantren dan Tahfidzul Qur'an Putri As

Sumber: *Profil Pondok Pesantren dan Tahfidzul Qur'an Putri As Sunnah Panciro, 2019*

## 10. Jadwal sehari-hari Pondok Pesantren dan Tahfidzul Qur'an Putri

### As Sunnah Panciro

**Tabel 4.2**  
**Jadwal sehari-hari Pondok Pesantren dan Tahfidzul Qur'an putri**  
**as sunnah panciro**

No	Agenda Harian	Alokasi Waktu
1	Bangun Tidur + Sholat Lail	04.00 -- 04.30
2	Sholat Subuh + Masuk Kelas + Dzikir Pagi	04.30 – 07.00
3	Mandi + Sarapan	07.00 – 07.30
4	Masuk Kelas + Sholat Dhuha	08.00 – 10.00
5	Istirahat	10.00 – 11.00
6	Belajar	11.00 – 12.00
7	Istirahat/Tidur	12.00 – 12.30
8	Sholat Dhuhur + Makan siang	12.30 – 13.30
9	Istirahat/Halaqah Tarbiyah/Mencuci	13.30 – 14. 45
10	Sholat Ashar + Masuk kelas	14..45 – 17.00
11	Dzikir Sore + Sholat Maghrib + Makan	17.00 – 19.30
12	Sholat Isya	19.30 – 20.00
13	Istirahat/Tidur	20.00– 04.00

Sumber: *Data file Pondok Pesantren dan Tahfidzul Qur'an Putri As Sunnah Panciro, 2019*

Keterangan :

- a. Semua santri wajib mengikuti seluruh program pesantren dan mentaati seluruh aturan.
- b. Santri wajib mengikuti jadwal sesuai di atas.
- c. Untuk hari sabtu sesuai dengan pelajaran umum<sup>79</sup>

Jadwal sehari-hari yang ada pada Pondok Pesantren dan Tahfidzul Qur'an Putri As Sunnah panciro merupakan jadwal yang harus diikuti oleh seluruh santri.

## 11. Program Kerja Majelis Ukhuwah Santri (MUS)

<sup>79</sup> Data File Pondok Pesantren dan Tahfidzul Qur'an Putri As Sunnah Panciro, 2020

Majelis ukhuwah santri atau yang disingkat menjadi MUS adalah organisasi santri yang menjadi pembina dalam asrama. Adapaun program kerja MUS sebagai berikut:

1. Divisi Keamanan memiliki tugas sebagai berikut:
  - a. Mengatur uang perizinan
  - b. Bertanggung jawab atas keamanan pondok
  - c. Menindak santri yang melanggar disiplin bagian keamanan
  - d. Membuat pembukuan-pembukuan sebagai berikut:
    - Buku perizinan pulang
    - Buku perizinan keluar pondok
    - Buku pelanggaran disiplin
  - e. Mewajibkan santri tidur dikamar masing-masing
2. Divisi pendidikan memiliki tugas sebagai berikut:
  - a. Mengadakan latihan dakwah 1 kali seminggu
  - b. Mewajibkan santri sholat dhuha
  - c. Mewajibkan santri untuk mengaji sebelum pelajaran dimulai
3. Divisi Bahasa memiliki tugas sebagai berikut:
  - a. Memberikan kosakata atau mufrodat kepada santri setiap hari kecuali hari jum'at
  - b. Mengadakan perbaikan bahasa
  - c. Mengadakan evaluasi kosakata atau mufrodat yang telah diberikan kepada santri

- d. Mewajibkan santri untuk berbahasa Arab dan Inggris mulai jam 07.00—12.30
4. Divisi Kebersihan memiliki tugas sebagai berikut:
    - a. Menjaga kebersihan asrama dan menjaga inventaris divisi kebersihan
    - b. Mewajibkan seluruh anggota kamar dan kelas untuk memiliki alat kebersihan masing-masing
    - c. Menyita pakaian yang dijemur bukan pada tempatnya
    - d. Mengadakan lomba kebersihan antar kelas
    - e. Memberi sanksi kepada santri yang melanggar bagian kebersihan
  5. Divisi Kesehatan memiliki tugas sebagai berikut:
    - a. Mengkoordinir santri yang sakit
    - b. Menyediakan obat bagi santri yang sakit
    - c. Mengadakan penyuluhan minimal satu kali dalam satu periode
    - d. Menindak santri yang pura-pura sakit
    - e. Melengkapi peralatan bagian kesehatan
    - f. Bekerjasama dengan divisi-divisi yang lain
  6. Divisi Humas memiliki tugas sebagai berikut:
    - a. Membuat jadwal piket pos santri
    - b. Membuat buku tamu
    - c. Mencatat tamu yang datang ke asrama
    - d. Melengkapi sarana dan prasarana diruang tamu
    - e. Menyediakan kotak kritik dan saran untuk santri dan tamu
  7. Divisi konsumsi memiliki tugas sebagai berikut:

- a. Membantu ibu dapur membagi makanan
- b. Membuat jadwal piket bagi makanan
- c. Mewajibkan santri untuk memiliki peralatan makan sendiri
- d. Membuat tata tertib konsumsi dan menindak santri yang melanggar tata tertib tersebut
- e. Membatasi waktu makan
- f. Menindak santri yang membuang makanan

Tata tertib di dapur:

1. Diwajibkan untuk antri
2. Dilarang ribut ketika antri
3. Dilarang masuk dapur kecuali bagian konsumsi dan santri yang bertugas.<sup>80</sup>

Semua aturan terkait divisi harus ditaati dan dilaksanakan sesuai dengan perintah dan tanggung jawab masing-masing santri. Demikianlah tugas masing-masing divisi dan harus dipertanggungjawabkan.

#### **B. *Strategi Dakwah di Pondok Pesantren dan Tahfidzul Qur'an Putri As Sunnah Panciro***

Hadirnya dakwah dalam kehidupan sosial sangat penting dan bahkan menjadi kebutuhan dalam hidup bermasyarakat, dakwah memberi banyak manfaat untuk kelangsungan hidup sehari-hari, pentingnya interaksi yang terjadi diberbagai

---

<sup>80</sup> Khodijah (25 tahun), Guru Pondok Pesantren dan Tahfidzul Qur'an Putri As Sunnah Panciro, *Wawancara*, 29 Januari 2020

tempat menimbulkan hidup yang selaras saling menghargai antara sesama umat beragama.

Terkhusus untuk lingkungan Pondok Pesantren dan Tahfidzul Qur'an Putri As Sunnah Panciro, komunitas sosial yang terjadi merupakan hasil dari dakwah itu sendiri, terjadi perubahan dalam berbagai aspek pada kehidupan dipondok pesantren, dan ini menjadi tahapan awal bagaimana dakwah itu memiliki pengaruh yang kuat terhadap santri dipondok pesantren, terlepas dari itu dakwah menghasilkan rasa peduli yang tinggi terhadap kehidupan orang lain yang sangat membutuhkan.

Dalam proses pembentukan karakter santri dalam lingkungannya itu memiliki beragam tahapan, secara umum interaksi sosial menjadi jembatan dalam proses pembentukan karakternya menjadi pribadi yang peduli terhadap masyarakat disekitannya.

Pondok Pesantren dan Tahfidzul Qur'an Putri As Sunnah Panciro memiliki jumlah santri  $\pm$  1.157 orang dari dua tingkatan baik Tsanawiyah maupun Aliyah dan memiliki ratusan alumni dari berbagai daerah yang terjun keberbagai profesi termasuk kembali ke pondok pesantren as sunnah Panciro untuk berbagi ilmu dengan santri-santri yang masih menjalani pendidikan di pondok pesantren dan tahfidzul Qur'an putri as sunnah panciro.

Jumlah santri di pondok pesantren dan tahfidzul Qur'an putri as sunnah panciro yang setiap tahunnya semakin meningkat membuat ustadz/ustadzah memerlukan strategi dakwah yang baik dalam membangun kepedulian sosial santri. Hal ini sama seperti yang diungkapkan oleh pimpinan pondok pesantren

dan tahfidzul Qur'an putri as sunnah panciro, bahwa setiap tahunnya memiliki peningkatan jumlah pendaftar santri baru, yang awalnya pendaftar hanya  $\pm$  35 orang hingga tahun lalu meningkat menjadi  $\pm$  270 orang, jumlah pendaftar yang semakin meningkat membuat pimpinan pondok pesantren dan tahfidzul Qur'an putri as sunnah panciro beserta jajarannya kewalahan dalam menolak santri. Oleh karena itu pimpinan pondok beserta jajarannya berusaha semaksimal mungkin dalam proses penerimaan dan mendidik santri.

Interaksi sosial yang terjadi dan terlaksana di luar maupun di dalam lingkungan pondok pesantren adalah merupakan hasil dari dakwah itu sendiri, pentingnya peduli terhadap sesama dan berkontribusi untuk masyarakat, karena sebaik-baik manusia adalah yang bermanfaat untuk orang lain.

Mengutip beberapa poin pandangan Pimpinan Pondok Pesantren dan Tahfidzul Qur'an Putri As Sunnah Panciro dalam sudut pandang dakwah dalam membaangun kepedulian sosial:

“Pada prinsipnya, proses dakwah yang disampaikan melalui lisan kepada santri merupakan dakwah yang paling efisien, dan dakwah secara langsung menghasilkan dakwah yang sangat inklusif karena interaksi yang terjadi secara spontan dan berkesan terhadap santri tersebut. Proses penerimaannya juga cepat dan aplikasinya juga spontanitas dalam lingkungan pesantren”.<sup>81</sup>

Strategi dakwah yang digunakan dalam membangun kepedulian sosial santri di pondok pesantren dan tahfidzul Qur'an putri as sunnah panciro diterapkan pada puskestren yang ada dalam pondok pesantren.

---

<sup>81</sup> M. Dahlan (35 tahun), Kepala Pondok Pesantren dan Tahfidzul Qur'an Putri As Sunnah Panciro, *Wawancara*, 27 Januari 2020



### 1. *al-Hikmah* (kebijaksanaan) Pondok Pesantren dan Tahfidzul Qur'an Putri As Sunnah Panciro

Metode dakwah yang diterapkan adalah dakwah yang harus sesuai dengan objeknya, dakwah kepada orang berpendidikan tinggi itu harus dengan *al-Hikmah*, yaitu mampu menyajikan ajaran agama dengan pendekatan yang rasional. Metode hikmah yaitu berdakwah dengan memperhatikan situasi dan kondisi sasaran dakwah. Pondok Pesantren dan Tahfidzul Qur'an Putri As Sunnah Panciro menerapkan metode ini dengan memperhatikan santri dalam membangun akhlak, salah satu metode dakwah dengan hikmah yakni mengajak para santri untuk sholat berjamaah pada waktu sholat tiba, secara tidak langsung santri merasa malu jika tidak ikut sholat berjamaah karena mereka sudah diajak berjamaah bersama-sama. Dalam hal ini dakwah ustadzah menyampaikan suatu materi atau ceramah, bukan saja rendah hati melainkan mempunyai sosok kepribadian yang sangat bersahaja dan tegas, berwibawa apa adanya dan bijaksana terhadap santri dan lingkungan sekitarnya.

Ketika mengajak santri untuk berbuat baik, ustadzah mengajak dengan cara perlahan dan lemah lembut tidak memaksa dan selalu memberikan contoh yang baik terlebih dahulu, agar bisa melihat dan menerapkannya. Itu semua pada santri dengan pilihan tersebut.

“Dalam metode ini, yang dilakukan adalah bagaimana mengajari serta memperlihatkan santri tentang perilaku yang baik serta lemah lembut kepada siapa saja yang dijumpai, yang lebih tua dihormati yang sebaya dihargai dan yang lebih muda disayangi.”<sup>82</sup>

---

<sup>82</sup> M. Dahlan (35 tahun), Kepala Pondok Pesantren dan Tahfidzul Qur'an Putri As Sunnah Panciro, *Wawancara*, 27 Januari 2020

Metode ini mengacu pada al-Qur'an dan al-Hadis (sunnah) dan sebuah sikap menjalankan sunnah Rasulullah saw dalam segala bentuk perilaku baik secara horizontal seperti halnya sikap dan adab dalam konteks sosial dan tata cara ritual ibadah yang telah disyariatkan Allah swt dan Rasul-Nya.

Allah swt berfirman dalam QS. An-Nahl/16: 125

أَدْعُ إِلَى سَبِيلِ رَبِّكَ بِالْحِكْمَةِ وَالْمَوْعِظَةِ الْحَسَنَةِ ۗ وَجَدِلْهُمْ بِالَّتِي هِيَ أَحْسَنُ ۚ إِنَّ رَبَّكَ هُوَ أَعْلَمُ بِمَنْ ضَلَّ عَنْ سَبِيلِهِ ۗ وَهُوَ أَعْلَمُ بِالْمُهْتَدِينَ ۗ

Terjemahan:

“Serulah (manusia) kepada jalan Tuhan-mu dengan hikmah dan pelajaran yang baik dan bantalah mereka dengan cara yang baik. Sesungguhnya Tuhan-mu Dialah yang lebih mengetahui tentang siapa yang tersesat dari jalan-Nya dan Dialah yang lebih mengetahui orang-orang yang mendapat petunjuk”.<sup>83</sup>

Dalam ayat tersebut Allah swt memberikan pedoman-pedoman kepada Rasul-Nya tentang cara mengajak manusia ke jalan Allah swt. Yang dimaksud jalan Allah swt adalah agama Allah swt yakni Islam yang diturunkan kepada Nabi Muhammad saw.

Menurut pemaparan salah satu santri di Pondok Pesantren dan Tahfidzul Qur'an Putri As Sunnah Panciro, Ikrima menjelaskan bahwa:

“Ustadzah memberikan materi-materi yang terkait tentang adanya ta'awun diantara teman atau kepada masyarakat. Dimana maksud dari ta'awun itu bagaimana manusia tidak selalu mengalami kesenangan, karena ada kalanya berada pada masa-masa sulit dan membutuhkan pertolongan dari orang lain. Oleh karena itu santri diberikan materi terkait saling tolong

<sup>83</sup> Kementrian Agama RI, *al-Qur'an dan Terjemahannya*, ((Jakarta Timur: Al-Kamil, 2013), h.282

menolong agar dalam kegiatan di dalam maupun di luar pondok pesantren sifat ta'awun sudah dapat melekat pada masing-masing santri yang pernah menempuh pendidikan pada pondok ini".<sup>84</sup>

Ta'awun pada Pondok Pesantren dan Tahfidzul Qur'an Putri As Sunnah Panciro sangat dianjurkan karena banyak kebaikan dan hikmah yang terkandung di dalamnya. Dengan adanya sikap suka tolong menolong antar teman dan masyarakat dapat memberikan dampak yang sangat baik terhadap sesama santri, dan juga dapat menambah jumlah teman bahkan teman yang dianggap seperti saudara sendiri. Hal ini juga dapat menjalin kebersamaan dan rasa kekeluargaan dengan banyak orang. Secara pribadi juga dapat menjadi pahala bagi diri sendiri karena telah melakukan kebaikan.

Adapun contoh yang biasa dilakukan di Pondok Pesantren terkait kepedulian sosial:

1. Dengan membuat kotak infaq

Kotak infaq bertujuan untuk melatih para santri untuk mengeluarkan uang/harta secara sukarela untuk kepentingan sesuatu. Infaq yang dilaksanakan di Pondok Pesantren dan Tahfidzul Qur'an Putri As Sunnah Panciro dapat digunakan dalam berbagai hal seperti pembelian alat kebersihan, pemberian kepada seorang santri yang mendapatkan bencana, atau untuk pembangunan tempat-tempat ibadah dan lain sebagainya. Hal ini dapat melatih santri untuk bersikap rela berkorban dan memiliki sikap kepedulian serta tolong menolong dalam hal kebaikan.

Kemudian Allah swt berfirman QS. Al-Baqarah/2: 195

---

<sup>84</sup> Ikrima (16 tahun) Santri Pondok Pesantren dan Tahfidzul Qur'an Putri As Sunnah Panciro, *Wawancara*, 27 Januari 2020

وَأَنْفِقُوا فِي سَبِيلِ اللَّهِ وَلَا تُلْقُوا بِأَيْدِيكُمْ إِلَى التَّهْلُكَةِ وَأَحْسِنُوا إِنَّ اللَّهَ يُحِبُّ الْمُحْسِنِينَ ﴿٩٢﴾  
 Terjemahan:

“Dan belanjakanlah (harta bendamu) di jalan Allah, dan janganlah kamu menjatuhkan dirimu sendiri ke dalam kebinasaan, dan berbuat baiklah, karena sesungguhnya Allah menyukai orang-orang yang berbuat baik.”

Ayat di atas menjelaskan bahwa membelanjakan harta benda ke jalan Allah dan tidak menjerumuskan diri sendiri ke dalam kebinasaan dan berbuat baiklah karena Allah menyukai orang-orang yang berbuat baik. Hal ini juga berkaitan dengan kepedulian sosial karena dapat memberikan kemudahan kepada mereka yang sedang mendapatkan kesusahan.

## 2. Tegur Sapa

Tegur sapa ialah ucapan untuk menyapa atau mengajak bercakap-cakap dengan seseorang dan sengaja mengkomunikasikan kesadaran akan kehadiran orang lain, untuk menunjukkan perhatian atau menegaskan/menyarankan sesuatu.

Menurut pemaparan salah satu santri di Pondok Pesantren dan Tahfidzul Qur'an Putri As Sunnah Panciro, Humaerah menjelaskan bahwa:

“tegur sapa yang biasa kami lakukan yaitu apabila ada teman yang merasa kesusahan baik dalam hal pelajaran, keuangan, dan dalam kondisi apapun, kami berusaha membantu untuk meringankan bebannya”<sup>85</sup>.

Tegur sapa juga memiliki keterkaitan dalam membangun kepedulian sosial dimana santri sudah menanamkan sikap peduli terhadap teman dalam segala hal dan membantu temannya saat mendapat masalah atau musibah.

<sup>85</sup> Humaerah (16 tahun) Santri Pondok Pesantren dan Tahfidzul Qur'an Putri As Sunnah Panciro, *Wawancara*, 27 Januari 2020

## 2. *Mauidzah Hasanah* (nasihat yang baik) Pondok Pesantren dan Tahfidzul Qur'an Putri As Sunnah Panciro

Dalam menerapkan metode *al Mauidzah Hasanah*, yaitu dengan pembelajaran yang baik, dengan keteladanan dan percontohan, tentang kehidupan sehari-hari yang Islami. Memberikan pengertian yang mudah dan masuk akal secara perlahan dengan kata-kata yang sangat bijaksana dan pembawaan yang santai dan mudah diterima, juga sering berbicara tentang kehidupan beragama. Diantara metode-metode yang diterapkan kepada santri selalu memberikan nasihat-nasihat yang baik.

“nasehat yang biasa dilakukan para ustazah kepada santri berbentuk nasehat inspiratif yang mampu membuat para santri termotivasi untuk melakukan hal kebaikan sehingga menjadi contoh bagi orang-orang awam dalam kehidupan sehari-hari.”<sup>86</sup>

Memberikan Arahan-arahan terkait bagaimana pentingnya membangun kepedulian sosial dalam lingkungan pesantren maupun di masyarakat. Pada proses ini dakwah mengambil bagian yang menjadi komponen dalam pembentukan perilaku perubahan sosial terhadap santri, tahapan-tahapan kecil mulai berkembang menjadi pribadi sosial dilingkungannya dan mengaplikasikan bentuk dakwah secara langsung (bil-lisan) terhadap sesama santri, santri ke pembina, santri ke guru dan santri ke semua komponen pondok pesantren.

Menurut pemaparan salah satu santri di Pondok Pesantren dan Tahfidzul Qur'an Putri As Sunnah Panciro, Humaerah menjelaskan bahwa:

---

<sup>86</sup> Khadijatus Sa'diyah (26 tahun ) Guru Pondok Pesantren dan Tahfidzul Qur'an Putri As Sunnah Panciro, *Wawancara*, 27 Januari 2020

“Arahan yang ustadzah berikan kepada kami yaitu bagaimana menanamkan sikap kejujuran dalam setiap santri dan juga arahan agar santri mematuhi peraturan yang telah dibuat oleh Pondok agar tidak mendapatkan hukuman saat melanggar arahan tersebut”.<sup>87</sup>

Adapun hadits yang menjelaskan tentang kejujuran HR At-Tirmidzi, no.2518

إِنَّ الصِّدْقَ طُمَأْنِينَةٌ، وَالْكَذِبَ رَيْبَةٌ

Terjemahan:

“kejujuran itu ketentraman dan, dusta itu keragu-raguan”

Sifat kejujuran yang ditanamkan dalam diri santri sangat perlu dilakukan karena dalam pondok pesantren terkadang ada santri yang belum memiliki sikap kejujuran itu. Contohnya yaitu terkadang santri merasa kehilangan atas beberapa barang miliknya dan hal itu dilakukan oleh teman dari santri tersebut. Dalam hal ini ustadzah memberikan arahan terkait pentingnya kejujuran dan kejujuran merupakan bentuk kepedulian sosial yang baik.

Strategi yang mengkombinasikan dakwah secara langsung dengan memberikan arahan-arahan kepada santri saat proses pembelajaran berlangsung tergolong strategi yang sangat efektif karena posisi penggabungan ini saling berkaitan satu sama lain sehingga santri dapat menerima strategi dakwah tersebut dengan ringan dan tanpa adanya kesulitan.

Dengan adanya arahan-arahan ini santri mulai membangun sikap kepedulian sosialnya mulai dari lingkup yang paling sederhana sampai pada tahapan lapisan masyarakat secara umum, dalam siklus ini terjadi peran sosial santri terhadap

---

<sup>87</sup> Humaerah (16 tahun) Santri Pondok Pesantren dan Tahfidzul Qur'an Putri As Sunnah Panciro, *Wawancara*, 27 Januari 2020

lingkungan pesantren dan lingkungan masyarakat sehingga terjadi proses yang bertahap dari skala kecil ke skala besar.

Pada tahapan ini santri mulai berproses pada ruang lingkup peran sosial yang akan mulai diperankan dengan mengkombinasikan hasil-hasil pengalaman dari pembelajaran dakwah tersebut sehingga proses yang santri lakukan memiliki dampak dan hasil yang sangat baik, tolak ukur dari proses tersebut adalah menghasilkan individu yang berakhlak mulia, cerdas dan peduli terhadap sesama tanpa memandang suku, ras, budaya dan agama.

## **2. *al-Mujadalah Billati Hiya Ahsan* (berdiskusi) Pondok Pesantren dan Tahfidzul Qur'an Putri As Sunnah Panciro**

Dakwah kepada orang berpendidikan menengah dengan menggunakan metode *mujadalah* yakni menyampaikan informasi disertai argumen yang jelas dengan memberi kesempatan untuk bertanya atas materi dakwah yang mungkin kurang dipahami.

Tanya jawab ini biasanya sering dilakukan setelah mengakhiri pembelajaran ataupun diakhir itu bertukar pikiran tentang hal-hal kepedulian sosial yang belum jelas, dengan adanya diskusi ini santri bisa memahami yang belum jelas dalam pembahasan tersebut.

Kemudian memberikan mereka aturan-aturan yang mendidik tentang mewujudkan kepedulian sosial terhadap sesama santri dan masyarakat agar tidak saling menjatuhkan antar santri.

“Dalam hal ini, aturan terkait kepedulian sosial yaitu bagaimana mengajar para santri dengan pelajaran-pelajaran aqidah yang bersumber dari al-Qur'an dan hadits yang shahih sehingga mereka bisa berinteraksi dan bergaul

dimasyarakat sesuai dengan ajaran Islam yang benar, membekali para santri dengan materi fiqhi sehingga mereka bisa beribadah kepada Allah sesuai dengan tuntunan, lalu mengajarkan kepada orang yang belum mengetahui apa yang ada disekelilingnya”<sup>88</sup>.

Pada tahap ini santri bisa mendapatkan pelajaran dan menanamkan kesadaran kepada santri akan pentingnya kepedulian sosial sebagai makhluk sosial, sebagaimana yang diajarkan dalam agama Islam.

Dakwah dengan menggunakan metode diskusi ini, memberikan peluang kepada santri untuk memberikan sumbangan pemikiran terhadap suatu masalah yang terkait dengan kepedulian sosial sehingga dapat menimbulkan jawaban yang dapat dijadikan alternatif yang baik untuk dijadikan pedoman hidup dalam lingkungan pondok pesantren.

Menurut pemaparan salah satu santri di Pondok Pesantren dan Tahfidzul Qur'an Putri As Sunnah Panciro, Humaerah menjelaskan bahwa:

“Materi yang didiskusikan terkait kepedulian sosial yaitu dengan melakukan sikap/perbuatan membuang sampah pada tempatnya, melakukan gotong royong, berzakat/berinfaq, tolong menolong, dan berpartisipasi dalam kegiatan bakti sosial”.

Diskusi yang diberikan ustadzah akan memberikan pemahaman kepada santri agar kepedulian sosial selalu ditanamkan dalam diri masing-masih santri sehingga saat santri keluar dari pondok pesantren dapat diamalkan pada lingkungannya.

---

<sup>88</sup> Abdul Ghafur (33 tahun), Guru Pondok Pesantren dan Tahfidzul Qur'an Putri As Sunnah Panciro, *Wawancara*, 27 Januari 2020



### ***C. Implementasi Dakwah dalam Membangun Kepedulian Sosial di Pondok Pesantren dan Tahfidzul Qur'an Putri As Sunnah Panciro***

Interaksi sosial yang terjadi merupakan implementasi dari dakwah secara langsung karena tahapan ini santri sudah mulai melakukan perilaku yang menunjukkan kepedulian sosial terhadap sesama baik dalam lingkungan pesantren maupun di luar pesantren, sehingga tercipta suasana kepedulian di lingkungan para santri sehingga menghasilkan sebuah interaksi sosial yang sedang berlangsung dan akan terus menerus melekat dalam hati serta pikiran santri.

“Pada umumnya santri yang telah menyelesaikan proses pembelajaran di pondok pesantren ini bisa beramal dan merealisasikan ilmu yang telah mereka dapatkan selama berada di pondok pesantren.”<sup>89</sup>

Hasil dari dakwah tersebut menghasilkan pribadi santri yang dapat bertanggung jawab, jujur dan amanah. Santri bisa ikut merasakan langsung kontribusi terhadap lingkungan sosial dalam masyarakat, pada konteks ini santri terjun ke masyarakat, mengabdikan dan ikut merasakan kehidupan masyarakat secara nyata dan langsung.

Adapun bentuk implementasi dari pelaksanaan dakwah dalam membangun kepedulian sosial di Pondok Pesantren dan Tahfidzul Qur'an Putri As Sunnah Panciro terbagi menjadi tiga metode:

#### **1. Metode *al-Hikmah***

Pengabdian terhadap masyarakat merupakan proses pengaplikasian ilmu dakwah yang diperoleh selama proses dan tahapan di pesantren, dakwah tersebut

---

<sup>89</sup> M. Arif (28 tahun), Guru Pondok Pesantren dan Tahfidzul Qur'an Putri As Sunnah Panciro, *Wawancara*, 27 Januari 2020

akan mengalir secara alami karena sifat dakwah yang diperoleh oleh santri sangat mudah dan ringan untuk diaplikasikan langsung dimasyarakat.

Menurut pemaparan salah satu pembina di Pondok Pesantren dan Tahfidzul Qur'an Putri As Sunnah Panciro, ustadzah Khadijah menjelaskan bahwa:

“Di Pondok ini dilakukan kegiatan pengajaran dengan cara *al-Hikmah* seperti pengajian kitab kuning, zikir akbar, kerja bakti, dan bakti sosial yang bertujuan untuk menjaga *silaturrahmi* antara santri dengan masyarakat”.<sup>90</sup>

Dalam pelaksanaan metode dakwah *al-Hikmah* yang dilakukan di pondok pesantren diantaranya adalah:

- a. Pengajian Kitab Kuning (kitab klasik) yang dilakukan setiap malam rabu ba'da maghrib.
- b. Zikir Akbar yang dilaksanakan pada saat acara besar Islam seperti Maulid Nabi Muhammad saw, halal bi halal, tahun baru hijriyah.
- c. Kerja bakti atau jum'at bersih yang dilaksanakan setiap seminggu sekali sebelum ibadah sholat jum'at.
- d. Bakti sosial bertujuan untuk merekatkan hubungan silaturrahmi antara santri dengan masyarakat setempat. Biasanya dalam pelaksanaan bakti sosial diadakan sosialisasi dan kegiatan keagamaan (kultum, mengaji) dan seterusnya.

## 2. *al Mauidzah Hasanah*

Memberikan kepercayaan terhadap peran santri dalam melibatkan diri dalam proses pengabdian terhadap masyarakat banyak, merupakan ajang *skill training*

---

<sup>90</sup> Khadijatus Sa'diyah (26 tahun), Guru Pondok Pesantren dan Tahfidzul Qur'an Putri As Sunnah Panciro, *Wawancara*, 27 Januari 2020

dakwah yang telah diserap selama proses pembinaan di dalam pondok pesantren baik itu dakwah secara langsung dan dakwah secara pembelajaran, strategi ini menjadi dasar dari kegiatan sosial yang terjadi dimasyarakat secara langsung dan perlahan terjadi perubahan baik dari segi kualitas ibadah, kepedulian terhadap sesama dan saling tolong menolong terhadap sesama baik dalam keadaan suka maupun duka.

“santri yang telah mendapatkan arahan atau penyampaian akan pentingnya membangun kepedulian sosial pada dasarnya mereka bisa melakukan karena kesadaran yang mereka miliki yang sudah ditanamkan pada dirinya akan nilai-nilai agama”.<sup>91</sup>

Penanaman dakwah secara mendalam menghasilkan kualitas santri yang sangat baik, sehingga disenangi oleh masyarakat disekitarnya baik itu masyarakat di dalam pondok pesantren dalam hal ini meliputi pembina, pengelola, yayasan, tenaga pendidik dan komponen pondok pesantren lainnya.

“Membangun hubungan baik itu *hablu minallah wahaflu minannas* merupakan akar dari dakwah secara langsung dengan tindakan nyata, memperbaiki hubungan dengan sang pencipta sehingga hubungan dengan manusia bisa tercipta indah, sehingga bisa mencetak santri yang berakhlak mulia dan menjadi panutan atau cerminan dimasyarakat”.<sup>92</sup>

Dengan menciptakan suasana hidup rukun di dalam pesantren merupakan kewajiban semua komponen pondok pesantren, santri yang rukun adalah hasil dari dakwah yang disebarluaskan kepada seluruh santri agar penerapannya dalam lingkungan pondok bisa berjalan dengan baik.

“Diantara bentuk pengaplikasian metode dakwah *al Mauidzah Hasanah* yang dilakukan di Pondok Pesantren dan Tahfidzul Qur’an Putri As Sunnah

---

<sup>91</sup> Thahah (38 tahun), Guru Pondok Pesantren dan Tahfidzul Qur’an Putri As Sunnah Panciro, *Wawancara*, 27 Januari 2020

<sup>92</sup> Khidir (32 tahun), Guru Pondok Pesantren dan Tahfidzul Qur’an Putri As Sunnah Panciro, *Wawancara*, 27 Januari 2020

Panciro adalah kegiatan majelis taklim dan pesantren ramadhan.”<sup>93</sup>

Berdasarkan pemaparan oleh informan di atas dapat diketahui bahwa dalam pengaplikasian metode dakwah *al Mawidzah Hasanah* di Pondok Pesantren dan Tahfidzul Qur’an Putri As Sunnah Panciro yaitu melalui kegiatan majelis taklim dan pesantren ramadhan.

1. Majelis taklim yang dilaksanakan terbagi menjadi dua yaitu: khusus ruang lingkup Pondok Pesantren serta masyarakat secara umum. Majelis taklim ini mengajak para masyarakat untuk ikut meningkatkan keimanan dan intropeksi serta meningkatkan kualitas ketaqwaan kepada Allah swt.
2. Pesantren ramadhan dilakukan secara rutin setiap tahunnya. Dimana santri Pondok Pesantren dan Tahfidzul Qur’an Putri As Sunnah Panciro keluar kebeberapa tempat untuk melaksanakan kegiatan sosial keagamaan seperti mengajar mengaji, ceramah dan lain sebagainya.
3. *al-Mujadalah Billati Hiya Ahsan*

Metode *al-Mujadalah* yang diterapkan di Pondok Pesantren dan Tahfidzul Qur’an Putri As Sunnah Panciro yaitu dengan cara penyampaian informasi disertai argumen yang kuat dan jelas dengan memberi kesempatan untuk berdialog atas materi yang belum dipahami.

Adapun beberapa bentuk pengimplementasian dakwah *al-Mujadalah Billati Hiya Ahsan* antara lain: Cerdas Cermat Islam (CCI), lomba debat bahasa (Arab,

---

<sup>93</sup> Ruqayyah Adibah (30 tahun), Guru Pondok Pesantren dan Tahfidzul Qur’an Putri As Sunnah Panciro, *Wawancara*, 27 Januari 2020

Inggris, Indonesia). Hal ini sebagaimana yang disampaikan oleh ustadzah Khadijatus Sa'diyah:

“Di Pondok ini santri dilatih untuk menyampaikan pendapat dimuka umum melalui perlombaan Cerdas Cermat Islam (CCI), lomba debat bahasa (Arab, Inggris, Indonesia) dengan tujuan untuk menghasilkan santri yang mampu memberikan argumentasi yang kuat dan jelas.”<sup>94</sup>

Dari pemaparan tersebut dapat dipahami bahwa terdapat dua bentuk pelaksanaan metode dakwah di Pondok Pesantren dan Tahfidzul Qur'an Putri As Sunnah Panciro yaitu:

1. Cerdas Cermat Islam (CCI) merupakan perlombaan yang rutin dilakukan pada saat kegiatan porseni dengan bertujuan untuk mengasah wawasan santri sejauh mana pengetahuan mereka baik di dalam bidang keagamaan maupun dibidang umum khususnya yang berkaitan dengan Pondok Pesantren dan Tahfidzul Qur'an Putri As Sunnah Panciro.
2. Debat bahasa (Arab, Inggris, Indonesia), kegiatan ini bertujuan untuk meningkatkan kemampuan dan keterampilan santri dalam penguasaan bahasa asing (Arab, Inggris, Indonesia) sesuai dengan kaidah gramatika Arab serta sesuai dengan rumus *Grammar* bahasa Inggris. Selain itu santri diharapkan mampu berargumentasi dengan bahasa Indonesia dengan baik dan benar.

Peran santri terhadap pembentukan nilai sosial di lingkungan adalah peran yang dilakukan agar implementasi dari dakwah tersebut bisa menghasilkan perubahan pada diri santri di lingkungan sosial mereka berada, perubahan ini akan

---

<sup>94</sup> Khadijatus Sa'diyah (26 tahun), Guru Pondok Pesantren dan Tahfidzul Qur'an Putri As Sunnah Panciro, *Wawancara*, 27 Januari 2020

menjadi tolak ukur perkembangan kemanapun santri dalam pengembangan dirinya di lingkungan sosial tersebut.

Ada beberapa peran yang mereka lakukan dalam siklus proses sosial yang terjadi seperti halnya timbulnya peduli terhadap sesama santri untuk menjaga kebersihan lingkungan tempat interaksi itu langsung, interaksi terhadap pembina, pegawai dan tenaga pendidik di pondok pesantren memberikan dampak yang sangat besar, bagaimana santri berkomunikasi secara baik dan benar serta bagaimana santri bertindak pada saat melakukan interaksi sosial tersebut.

Timbul rasa peduli terhadap kondisi kehidupan yang terjadi, membuat mereka sadar akan pentingnya berbagi untuk sesama, berbagi dalam banyak hal yang mengarah kepada kepedulian sosial di lingkungannya, dan ini adalah awal dari pembentukan karakter santri selaku yang memiliki peran terhadap kelangsungan lingkungan sosial mereka.

Dalam hal ini dakwah memiliki peran yang sangat penting dalam membangun kepedulian sosial santri di Pondok Pesantren dan Tahfidzul Qur'an Putri As Sunnah Panciro karena kepedulian sosial harus ditanamkan pada diri santri sejak dini agar mereka dapat belajar dari apa yang mereka lihat, yang didengar, dan rasakan dari apa yang terjadi disekitarnya. Dan setelah itu para santri akan bisa memahami masalah dan mengetahui bagaimana cara mengatasinya. Dengan adanya kepedulian sosial santri tidak akan menjadi pribadi yang apatis, yakni keadaan yang tidak mempunyai rasa kepedulian terhadap lingkungansekitarnya

## **BAB V**

### **PENUTUP**

#### ***A. Kesimpulan***

berdasarkan hasil kesimpulan yang dilakukan pada bab-bab sebelumnya maka penulis dapat menarik kesimpulan sebagai berikut:

1. Strategi dakwah dalam membangun kepedulian sosial di pondok pesantren dan tahfidzul Qur'an as sunnah paciro adalah santri mampu melaksanakan peran sebagai makhluk sosial yang peduli terhadap sesama dilingkungannya, dimana dakwah memberikan pembelajaran kepada santri sehingga terjadi perilaku sosial yang sangat bermanfaat untuk sesama, dan juga kegiatan-kegiatan yang bernilai religius mampu memberikan dampak positif terhadap kehidupan sosial dimasyarakat. Membentuk pribadi yang berwawasan luas dan berakhlak mulia sehingga perilaku peduli terhadap lingkungan sosial dengan ini bisa tercipta lingkungan yang selaras yang merupakan tempat terjadinya interaksi sosial tersebut dimana lingkungan menjadi media yang berpengaruh pada penerapan pembelajaran dari dakwah-dakwah pembentukan peduli terhadap lingkungan sosialnya. Dari kegiatan yang dilaksanakan oleh santri terhadap peduli lingkungan sosial merupakan kegiatan yang sangat bernilai positif dimana santri menjalani perannya sebagai pelaku sosial dimasyarakat secara langsung dan aplikasi pembelajaran dakwah itu bisa langsung diaplikasikan pada lingkungan masyarakat secara nyata.

2. Implementasi dakwah yang berlangsung dilingkungan pondok pesantren baik di dalam maupun di luar merupakan sebuah nilai-nilai yang ditanamkan kepada setiap individu santri sebagai esensi dari aktivitas dakwah tersebut, terjadi perubahan dari berbagai aspek kehidupan santri pada umumnya sehingga semua komponen yang ada dilingkungan pondok pesantren ikut merasakan dampak dari aktivitas dakwah tersebut dan menciptakan lingkungan yang kondusif sehingga dakwah menjadi pendamping dalam tahap-tahap pembentukan karakter setiap individu santri di pondok pesantren.

### ***B. Implikasi Penelitian***

Berdasarkan kesimpulan di atas, terdapat beberapa implikasi penelitian sebagai berikut:

1. Penulis berharap penelitian ini dapat menjadi acuan dan sumber pemahaman terhadap pembaca khususnya santri agar bisa melaksanakan peran sosial dimasyarakat secara langsung.
2. Penulis berharap agar penelitian ini dapat berguna sebagai referensi untuk pembaca kedepannya.



## DAFTAR PUSTAKA

Al-Qur'anul Karim

Al-Nadawiy, Mas'ud. *Tarikh al-Dakwah al-Islamiyah* Kairo: t.p., 1372H

Arikunto, Suharsimi. *Prosedur Penelitian: Suatu Pendekatan Praktik* (Jakarta: Rineka Cipta, 2006), h. 108

Aziz, Moh Ali. *Ilmu Dakwah, edisi revisi*. Jakarta: Kencana Prenada Media, 2009

Arifuddin, *Metode Dakwah Dalam Masyarakat* Jalan Sultan Alauddin No.36 Samata-Gowa: Alauddin University Press, 2011

Aziz, Moh. Ali. *Ilmu Dakwah*, Jakarta: Kencana, 2017

Aliyuddin, Enjay As. *Dasar-dasar Ilmu Dakwah* Bandung: Penerbit Widya Pajadjaran, 2009

Atuillah Anton, *Dasar-dasar Manajemen*, Bandung: Pustaka Setia, 2010

Al-Faruqi, Ismail. "Sifat Dasar Da'wah Islamiyah", dalam Ahmad von Deffer dan Emilo Castro (ed.), *Dakwah Islam dan Misi Kristen Sebuah Dialog Internasional*, terj. Ahmad Noer Z., Bandung: Risalah, 1984

Achmad, Amrullah. "Dakwah Islam Sebagai Ilmu", Makalah

Arifin H.M, *Psikologi Dakwah Cet. II* Jakarta: Bumi Aksara, 2011

Bender, Marie. *Caring Count* United States: Abdo Consulting Group, 2003

Bisri, Cik Hasan. "Pemetaan Unsur penelitian: Upaya Pengembangan Ilmu Agama Islam", dalam majalah Mimbar Studi, Jurnal Ilmu-ilmu Agama Islam, Nomor 2 Tahun XXII, Januari-April 1999, h.20-21.

Dwi Utama, Muh. Zulfikar. "Dakwah dan Komunikasi, Aplikasi Dakwah Inklusif pada Masyarakat Plural di Kecamatan Malili Kabupaten Luwu Timur", *Skripsi*. Makassar: Fakultas Dakwah dan Komunikasi UIN Alauddin Makassar, 2017.

- Departemen Pendidikan dan Kebudayaan op.cit.,h.1030 John M. Enchols dan Hassan Shadily, *Kamus Inggris-Indonesia*, Jakarta: PT. Gramedia Pustaka Utama, t.th.
- Effendi Usman, *Asas Manajemen* Jakarta: Rajawali Press, 2014
- Gunawan, Imam. *Metode Penelitian Kualitatif Teori dan Praktik* Jakarta: Bumi Aksara, 2015
- Jasad Usman, *Dakwah dan Komunikasi Transformatif Cet. I* Makassar: Alauddin University Press, 2011
- Jumaldin, Ashar. “Peran Dakwah dalam Membangun Kepedulian Sosial Santri di Pondok Pesantren Modern Pendidikan Al-Qu’an IMMIM Putra Tamalanrea Makassar”, *Skripsi*. Makassar: Fakultas Dakwah dan Komunikasi UIN Alauddin Makassar, 2017.
- Kementrian Agama RI, *Al-Qur’an dan Terjemahan*, Bandung: Diponegoro, 2013
- Latief, H.M.S. Nasaruddin. *Teori dan Praktik Dakwah Islamiyah*, Jakarta: PT Firma Dara, tt.
- Mahfuz, Syekh Ali. *Hidayat al-Mursyidin* Mesir: Dar al-Kutub, 1952
- Mashutu, *Prinsip Pendidikan Pesantren*, Jakarta : Inis, 1994
- Munawir, Ahmad Warson. *Kamus al-Munawwir* Surabaya: Pustaka Progressif, 1997
- N, Noddings. *Starting at Home: Caring and Social Policy* California: University of California Press, 2002
- Philips J, dan Tronto. *Care: Key Concept. Polity Key Concept in The Sosial Sciences Series*, UK: Polity Press, 2007
- Prajna, Paramita. Implementasi Karakter Kepedulian Sosial pada Masyarakat lereng Merapi (Studi Kasus pada Komunitas Lereng Merapi di Desa Jrahah Kecamatan Selo Kabupaten Boyolali), *Skripsi* Fakultas Keguruan dan Ilmu Pendidikan Universitas Muhammadiyah Surakarta, 2014.
- Qutub, Sayid. *fi Zilal al-Qur’an* juz XII-XVIII t.tt: Dar al-Syuruq, t.th

- Rahman, Abd. Abd Khalik, *Fusul al-Syari'ah fi Dakwah Ila Allah* diterjemahkan oleh Salim Basemo dengan judul *Strategi Dakwah Syariat*, Jakarta: Pustaka Manik. 1996.
- Syafaruddin dan Nurmawati, *Pengelolaan Pendidikan Mengembangkan Keterampilan Manajemen Pendidikan Menuju Sekolah Efektif* Medan: Perdana Publishing, 2011
- Saputra, Wahidin. *Pengantar Ilmu Dakwah*, Jakarta: Raja Grafindo Persada, 2012
- Shihab, Quraish. *Membumikan Al-Qur'an*, Bandung: Mizan, 1992
- Shihab, M. Quraish. *Tafsir Al Misbah, Pesan, Kesan dan Keserasian Al-Qur'an Volume 2* Jakarta: Lentera Hati, 2002
- Shihab, M. Quraish. *Tafsir Al Misbah, Pesan, Kesan dan Keserasian Al-Qur'an Volume 7* Jakarta: Lentera Hati, 2002
- Shihab, M. Quraish. *Tafsir Al Misbah, Pesan, Kesan dan Keserasian Al-Qur'an Volume 15* Jakarta: Lentera Hati, 2002
- Setiadi, Elly M. *Ilmu Sosial dan Budaya Dasar*, Jakarta: Kencana, 2009
- Suwandi, dan Basrowi. *Memahami Penelitian Kualitatif* Jakarta: Rineka Cipta, 2008
- Sugiyono, *Metode Penelitian Kuantitatif, Kualitatif dan R&D* Bandung: Alfabet, IKAPI
- Sihombing, Erika Gresia Serepma. *Hubunga Perilaku Martarombo dengan Kepedulian Suku Batak Toba Terhadap Sesama Batak Toba*, 2015. *Skripsi*. Universitas Sumatera Utara, Medan.
- Tumanggor, Rusmin dkk. *Ilmu Sosial dan Budaya Dasar*, Jakarta: Kencana Prenada Media Group, 2012

### DAFTAR PUSTAKA ONLINE

- Al Firmansyah, Dimas panji. “*Kepedulian Sosial*” Sumber: [http://dimas-p-a-fib11.web.unair.ac.id/artikel\\_detail-104726-Etika%20dan%20Kepribadian-Kepedulian%20Sosial.html](http://dimas-p-a-fib11.web.unair.ac.id/artikel_detail-104726-Etika%20dan%20Kepribadian-Kepedulian%20Sosial.html) Etika dan Kepribadian. (11 juni 2016)
- Dakwatuna, “*Kreativitas Dakwah di Tengah Masyarakat Modern*”, <http://www.dakwatuna.com>
- Hanna,Ayah. “*Kepedulian Sosial*”<http://www.scribe.com/doc/69384266/kepedulian-sosial> 09 Juni 2016.
- <http://ponpesputriassunnahpanciro.wordpress.com>
- Jauharfuad, A. Sistem Pembelajaran di Pesantren dan Kontribusinya pada Sekolah atau Madrasah. (<http://edukasi.kompasiana.com/2014/05/03/sistem-pembelajaran-di-pesantren-dan-kontribusinya-pada-sekolah-atau-madrasah-elit-650917.html:014>).
- Luthfie, Ahmad. Blog Edukasi, “Ayat-ayat tentang Masyarakat dan Kepedulian Sosial “, [http://fairuzzainluthfie.blogspot.co.id/2013/11/ayat-ayat-tentang-masyarakat-dan\\_25html](http://fairuzzainluthfie.blogspot.co.id/2013/11/ayat-ayat-tentang-masyarakat-dan_25html) (Surah Al-Ma’un ayat ayat 1-7). (11 Juni 2016).
- Ramadhani, ”*Materi Kepedulian Sosial*”, Sumber: <http://ramadhani032.blogspot.co.id/2015/10materi-kepedulian-sosial.html/>. 11 juni 2016
- Repastpost. *Dampak Kemajuan Teknologi Terhadap Manusia*. (<http://repastpost.blogspot.com//2012>.) akses 5 Juli 2014.
- Skripsigratis, *Dakwah di Kalangan Remaja (Studi Analisis Dakwah Fardiyah dalam Mengatasi Kenakalan Remaja* ”, <http://www.skripsigratis.net/2015/12/dakwah-dikalangan-remaja.html> (09 juni 2016)
- wardani’s Galuh Blog, “*Asah Kepedulian Sosial*”, Sumber: <http://galuhWardhani.Wordpress.com/2010/05/01/asah-kepedulian-sosial/>. (11 juni 2016)

## PEDOMAN WAWANCARA

### A. Pondok Pesantren dan Tahfidzul Qur'an As Sunnah Panciro

1. Bagaimana gambaran umum tentang Pondok Pesantren dan Tahfidzul Qur'an Putri As Sunnah Panciro?
2. Bagaimana Profil Pondok Pesantren dan Tahfidzul Qur'an Putri As Sunnah Panciro?
3. Bagaimana Struktur Organisasi Pondok Pesantren dan Tahfidzul Qur'an Putri As Sunnah Panciro?
4. Apa Visi dan Misi Pondok Pesantren dan Tahfidzul Qur'an Putri As Sunnah Panciro?

### B. Bagaimana strategi dakwah dalam membangun kepedulian sosial santri di Pondok Pesantren dan Tahfidzul Qur'an As Sunnah Panciro

1. Metode dakwah apa yang dilakukan dalam membangun kepedulian santri ?
2. Bagaimana tanggapan santri tentang metode tersebut ?
3. Seberapa efektif metode dakwah tersebut ?

### C. Implementasi dakwah dalam membangun kepedulian sosial santri di Pondok Pesantren dan Tahfidzul Qur'an As Sunnah Panciro ?

1. Kegiatan apa saja yang biasa dilakukan santri di luar dan di dalam lingkungan Pondok Pesantren dan Tahfidzul Qur'an Putri As Sunnah Panciro?
2. Apa tujuan dari kegiatan tersebut ?
3. Bagaimana *output* dari kegiatan tersebut ?
4. Apakah kegiatan tersebut bersifat jangka panjang ?
5. Bagaimana antusias santri terhadap kegiatan tersebut ?

**L**

**A**

**M**

**P**

**I**

**R**

**A**

**N**



LAMPIRAN







*Pondok Pesantren dan Tahfidzul Qur'an Putri As Sunnah Panciro*







*Proses Wawancara di Pondok Pesantren dan Tahfidzul Qur'an Putri As Sunnah Panciro*





*Proses Belajar Mengajar di Pondok Pesantren dan Tahfidzul Qur'an Putri As Sunnah Panciro*



*Visi dan Misi Pondok Pesantren dan Tahfidzul Qur'an Putri As Sunnah Panciro*



### TARGET PENDIDIKAN

**Insha Allah Agidha Dape**

- Beragidh Ahlussunnah Wal Jama'ah.
- Berakhlak mulia mencontoh generasi terbaik Umat Islam.
- Memiliki hafalan Al-Qur'an dan Hadits sesuai program pendidikan yang ditempuh.
- Paham dan mampu mempraktikkan pelajaran fiqh ibadah dan bacasannya.
- Mengenal dasar-dasar bahasa Arab (Nahwu dan Shorof).
- Berkompetisi dalam bahasa Arab aktif di dalam dan di luar Pondok Pesantren.
- Mengetahui pelajaran umum yang sesuai dengan Standar Pendidikan Nasional.
- Memberi manfaat langsung/tidak langsung ke masyarakat ketika meninggalkan Pondok Pesantren.

### Pondok Pesantren Putri & Tahfidzul Qur'an Putri As Sunnah Panciro

**"Melayang Pandang"**

Ilmu agama adalah sumber kebaikan. Dengan ilmu agama, maka umat akan menjadi jaya, generasi yang shaleh akan tumbuh dan berbagai kebaikan lainnya. Dalam lingkup keluarga pun orangtua akan senang memiliki anak shaleh, beragidh yang benar serta berakhlak mulia. Oleh karena itu, seyogyanya bagi orangtua memiliki perhatian serius terhadap pendidikan agama anak-anaknya.

Di sisi lain, keberadaan suatu lembaga pendidikan yang menaekberatkan pada materi dnyah yang bersumber pada Al-Qur'an dan Hadits-hadits sesuai pemahaman shalah, merupakan mediator utama yang sangat membantu berjalannya pendidikan dengan lancar dan berkesinambungan.

Menyadari hal itu, maka Ponpes Putri dan Tahfidzul Qur'an Putri As Sunnah, dengan membina beberapa jenjang pendidikan. Berupaya mengambil bagian dalam rangka ta'awun di atas kebaikan untuk mencetak generasi shaleh yang bertauhid, cerdas dan berakhlak mulia Insha Allah, semoga amal kita senantiasa khas dan diberkahi.



## PONDOK PESANTREN PUTRI & TAHFIDZUL QUR'AN PUTRI AS SUNNAH PANCIRO

**MENERIMA SANTRI BARU**  
**TA. 1441-1442 H / 2020-2021 M**  
**Jenjang Pendidikan:**

- > PAUD/TK IP As Sunnah Panciro
- > MI As Sunnah Panciro
- > SMP Islam As Sunnah Panciro
- > SMA Islam As Sunnah Panciro
- > Pondok Pesantren Putri & Tahfidzul Qur'an Putri As Sunnah Panciro

**Membina Pendidikan:**

- Kesetaraan Tingkat Wustho (Setara MTs, SMP)
- Kesetaraan Tingkat Ulya (Setara MA, SMA)

**Informasi Pendaftaran:**

- Muh. Arif : 085146371219
- Syamsul Hadi : 085398225177
- Khadijah Ummu Azizah: 081855222464

Alamat: Dusun Boreas, Desa Panciro, Kecamatan Bajeng, Kabupaten Sidenreng Rappang, Sulawesi Selatan

### SYARAT PENDAFTARAN

- Mengisi formulir pendaftaran.
- Melampirkan fotokopi akta kelahiran dan kartu keluarga.
- Menyertakan fotokopi ijazah dan SKHUN terakhir yang dilegalkan (tingkat SMP, SMA dan Pondok).
- Siap diasramakan dan mematuhi peraturan Pondok Pesantren (tingkat SMP, SMA dan Pondok).
- Melampirkan surat persetujuan orangtua/wali (tingkat SMP, SMA dan Pondok).

### WAKTU DAN AGENDA PENDAFTARAN

Tempat Pendaftaran : Kantor MI As Sunnah Panciro  
 Pengambilan dan : Gelombang 1 Tanggal  
 Pengembalian Formulir : 1 Desember 2019 - 29 Februari 2020  
 Gelombang 2 Tanggal  
 1 Maret - 31 April 2020  
 Waktu Pendaftaran : Jam 08.00 - 14.00 WITA  
 Mulai Masuk Sekolah : Mengikuti Kalender Akademik

### DENAH PONPES AS SUNNAH PANCIRO



### PAUD/TK IP AS SUNNAH PANCIRO

**Biaya Pendaftaran (TERAKREDITASI)**

- Formulir : Rp. 50.000
- Pendaftaran : Rp. 400.000
- Infq Pembangunan : Rp. 1.000.000
- Bulanan : Rp. 100.000
- 3 Set Baju Seragam (Laki-laki) : Rp. 550.000
- 3 Set Baju Seragam (Perempuan) : Rp. 600.000

**Target Khusus Insha Allah:**

- Memahami Dasar Agidhah yang Benar
- Hafal Surah-surah Pendek dari Juz 30
- Hafal Kosakata Dasar Bahasa Arab
- Hafal Do'a-do'a Harian yang Shahih dari Nabi Shalallahu Alaihi Wa Sallam

### SMP ISLAM AS SUNNAH PANCIRO

**Biaya Pendaftaran (TERAKREDITASI)**

- Formulir : Rp. 50.000
- Pendaftaran : Rp. 500.000
- Infq Pembangunan Gel. 1 : Rp. 1.500.000
- Infq Pembangunan Gel. 2 : Rp. 2.000.000
- Bulanan : Rp. 100.000
- SPP / Bulan : Rp. 150.000
- 3 Set Baju Seragam

**Target Khusus Insha Allah:**

- Hafal Al-Qur'an 10-15 Juz
- Memiliki Agidhah yang Benar Sesuai Pemahaman Generasi Terbaik Umat Islam
- Mampu Berbahasa Arab Aktif

\* Diasramakan

### PENANGGUNG JAWAB

**Pembina**

- Ust. Mustamin Musaruddin, Lc.
- Ust. Lukman Jamal, Lc.
- Ust. Irfandi Makki, Lc.

**Pimpinan Pondok**

- M. Dahlan, S.Pd. (Ust. Syaikh)
- Nurgadi, S.Pd.I.
- Abdul Ghafor, S.Pd.I.
- Hasanullah, S.Si.

**Kepala SMA/MI As Sunnah**

- Syamsul Hadi, S.Pd.I.
- H. Baharuddin, S.Pd. Dg. Rola

**Kepala PAUD/TK IP As Sunnah**

- Ust. Lukman Jamal, Lc.
- Ust. Abu Nazim Irfandi, Lc.
- Muh. Kasim, S.Pd., M.Si.
- H. Baharuddin, S.Pd. Dg. Rola

**Sekretaris/Perpustakaan**

- Ust. Mustamin Musaruddin, Lc.
- Ust. Lukman Jamal, Lc.
- Ust. Abu Nazim Irfandi, Lc.
- Muh. Kasim, S.Pd., M.Si.
- H. Baharuddin, S.Pd. Dg. Rola

**Bendahara**

- Ust. Mustamin Musaruddin, Lc.
- Ust. Lukman Jamal, Lc.
- Ust. Abu Nazim Irfandi, Lc.
- Muh. Kasim, S.Pd., M.Si.
- H. Baharuddin, S.Pd. Dg. Rola

**Operator**

- Ust. Mustamin Musaruddin, Lc.
- Ust. Lukman Jamal, Lc.
- Ust. Abu Nazim Irfandi, Lc.
- Muh. Kasim, S.Pd., M.Si.
- H. Baharuddin, S.Pd. Dg. Rola

**Komisari Dana**

- Ust. Mustamin Musaruddin, Lc.
- Ust. Lukman Jamal, Lc.
- Ust. Abu Nazim Irfandi, Lc.
- Muh. Kasim, S.Pd., M.Si.
- H. Baharuddin, S.Pd. Dg. Rola

**Kurikulum Dinyah**

- Ust. Mustamin Musaruddin, Lc.
- Ust. Lukman Jamal, Lc.
- Ust. Abu Nazim Irfandi, Lc.
- Muh. Kasim, S.Pd., M.Si.
- H. Baharuddin, S.Pd. Dg. Rola

**Kurikulum Umum**

- Ust. Mustamin Musaruddin, Lc.
- Ust. Lukman Jamal, Lc.
- Ust. Abu Nazim Irfandi, Lc.
- Muh. Kasim, S.Pd., M.Si.
- H. Baharuddin, S.Pd. Dg. Rola

### MI AS SUNNAH PANCIRO

**Biaya Pendaftaran (TERAKREDITASI)**

- Formulir : Rp. 50.000
- Pendaftaran : Rp. 500.000
- Infq Pembangunan Gel. 1 : Rp. 1.500.000
- Infq Pembangunan Gel. 2 : Rp. 2.000.000
- SPP / Bulan : a. Rp. 100.000  
b. Rp. 150.000

**Target Khusus Insha Allah:**

- Hafal Al-Qur'an 5-10 Juz
- Memiliki Dasar-dasar Agidhah yang Benar
- Memiliki Dasar-dasar Bahasa Arab

### SMA ISLAM AS SUNNAH PANCIRO

**Biaya Pendaftaran (TERAKREDITASI)**

- Formulir : Rp. 50.000
- Pendaftaran : Rp. 500.000
- Infq Pembangunan Gel. 1 : Rp. 1.500.000
- Infq Pembangunan Gel. 2 : Rp. 2.000.000
- Bulanan : Rp. 550.000
- Kasur : Rp. 600.000
- 3 Lemari : Rp. 600.000
- 3 Set Baju Seragam

**Target Khusus Insha Allah:**

- Hafal Al-Qur'an 15-30 Juz
- Memiliki Agidhah yang Benar Sesuai Pemahaman Generasi Terbaik Umat Islam
- Mampu Berbahasa Arab Aktif
- Mampu Membaca Kitab-Kitab Gendul dan Menghafal Hadits-hadits Shohih

### PONPES PUTRI & TAHFIDZUL QUR'AN PUTRI AS SUNNAH PANCIRO

**Biaya Pendaftaran (TERAKREDITASI)**

- Formulir : Rp. 50.000
- Pendaftaran : Rp. 500.000
- Infq Pembangunan : Rp. 2.500.000
- Bulanan : Rp. 550.000
- Lemari Seragam : Rp. 600.000
- Kasur Seragam : Rp. 600.000
- Jilbab Seragam 2 Pasang : Rp. 200.000
- Jilbab Hitam 1 Pasang : Rp. 125.000

**Target Khusus Insha Allah:**

- Memiliki Agidhah Sesuai Dengan Al-Qur'an dan Sunnah
- Memiliki Hafalan Qur'an Minimal 15 Juz & Hafalan Hadits Shohih
- Mampu Membaca Kitab-Kitab Bahasa Arab Gendul
- Untuk Program Tahfidz Insha Allah 30 Juz Selama 3-4 Tahun
- Untuk Program Tahfidz 2 Tahun Dengan Pengantar Bahasa Arab

Kuota Terbatas!!!

### STAF PENGAJAR

- Ust. Irfandi Makki, Lc.
- M. Dahlan, S.Pd. (Ust. Syaikh)
- Ust. Samud Daris
- Ust. Aljady
- Ust. Thalhah, S.Pd.
- Ust. Thariq
- Ust. Yusuf Al Kandary
- Ust. Muhammad Arif
- Ust. Khoir (Abu Abdurrahman)
- Ust. Dadeng
- Ust. Abdul Ghafor, S.Pd.I.
- Ust. Nur Qadri, S.Pd.I.
- M. Agus, S.Pd.
- Syamsul Hadi, S.Pd.I.
- Hasanullah, S.Si.
- Sunardi, S.Si.
- Muh. Ramli
- Mustari Gading (MI)
- Burhanuddin (MI)
- Ust. Abu Nabilah
- Beberapa Orang Ustadzah

### FASILITAS PONDOK

- Astram dan Tempat Belajar
- PUSKESTREN (Pusat Kesehatan Pesantren)
- Binaan Puskesmas Bajeng
- Masjid
- Ijazah Kementerian RI

*Brosur Penerimaan Santri dan Santriwati Baru Pondok Pesantren dan Tahfidzul Qur'an Putri As Sunnah Panciro*



KEMENTERIAN AGAMA REPUBLIK INDONESIA  
UNIVERSITAS ISLAM NEGERI ALAUDDIN MAKASSAR  
FAKULTAS DAKWAH DAN KOMUNIKASI

Kampus I : Jl. Sultan Alauddin No. 63 Makassar  
Kampus II : Jl. H. M. Yasin Lempo No. 36 Romang polong Gowa ☎ (0411) 841879  
Email : fak.dakwah.komunikasi@uin-alauddin.ac.id  
Website : fak.uin-alauddin.ac.id

Nomor : B-189 /Un.06-DU.1/TL.00/01/2020  
Sifat : Penting  
Lamp : 1 (satu) Rangkap  
Hal : *Permohonan Izin Penelitian*

Gowa, 21 Januari 2020

Kepada  
Yth. Bapak Gubernur Prov. Sulawesi-Selatan  
Cq. Kepala UPT, P2T, BKPM, Prov. Sul-Sel.

di  
Makassar

*Assalamu Alaikum WaWb*

Dengan hormat disampaikan bahwa mahasiswa UIN Alauddin Makassar yang tersebut namanya dibawah ini :

Nama : Nurlini  
NIM : 50400116032  
Tingkat/Semester : VII (Tujuh)  
Fakultas/Jurusan : Dakwah & Komunikasi/Manajemen Dakwah

Bermaksud melakukan penelitian dalam rangka menyusun skripsi yang berjudul "*Peran Dakwah dalam Membangun Kepedulian Sosial Santri di Pondok Pesantren dan Tahfidzul Qur'an Putri As-Sunnah Panciro*" Sebagai salah satu syarat untuk memperoleh gelar Sarjana

Dosen pembimbing :  
1. Drs. Muh. Anwar, M.Hum  
2. Dr. Irwan Misbach, SE., M.Si

Untuk maksud tersebut kami mengharapkan kiranya mahasiswa yang bersangkutan dapat diberikan izin untuk mengadakan penelitian di Pondok Pesantren dan Tahfidzul Qur'an Putri As-Sunnah Panciro dari tanggal 23 Januari s.d. 23 Februari

Demikian, atas kerjasamanya diucapkan terima kasih.

*Wassalam*

an Dekan,  
Wakil Dekan Bid Akademik, Alumni dan  
Pengembangan Lembaga

Dr. Irwan Misbach, SE., M.Si  
NIP : 19730116 200501 1 004

Tembusan :

1. Rektor UIN Alauddin Makassar ( sebagai ) Laporan
2. Mahasiswa yang bersangkutan
3. Arsip





PEMERINTAH PROVINSI SULAWESI SELATAN  
**DINAS PENANAMAN MODAL DAN PELAYANAN TERPADU SATU PINTU**  
BIDANG PENYELENGGARAAN PELAYANAN PERIZINAN

Nomor : 467/S.01/PTSP/2020  
Lampiran :  
Perihal : Izin Penelitian

Kepada Yth.  
Bupati Gowa

di  
Tempat

Berdasarkan surat Dekan Fak. Dakwah dan Komunikasi UIN Alauddin Makassar Nomor : B-189/Un.06-DU.I/TL.00/01/2020 tanggal 21 Januari 2020 perihal tersebut diatas, mahasiswa/peneliti dibawah ini:

Nama : NURLINI  
Nomor Pokok : 50400116032  
Program Studi : Manajemen Dakwah  
Pekerjaan/Lembaga : Mahasiswa(S1)  
Alamat : Jl. Sri Alauddin No. 63, Makassar

Bermaksud untuk melakukan penelitian di daerah/kantor saudara dalam rangka penyusunan Skripsi, dengan judul :

**" PERAN DAKWAH DALAM MEMBANGUN KEPEDULIAN SOSIAL SANTRI DI PONDOK PESANTREN DAN TAHFIDZUL QURAN PUTRI AS-SUNNAH PANCIRO "**

Yang akan dilaksanakan dari Tgl. 23 Januari s/d 23 Februari 2020

Sehubungan dengan hal tersebut diatas, pada prinsipnya kami *menyetujui* kegiatan dimaksud dengan ketentuan yang tertera di belakang surat izin penelitian.

Demikian Surat Keterangan ini diberikan agar dipergunakan sebagaimana mestinya.

Diterbitkan di Makassar  
Pada tanggal : 22 Januari 2020

A.n. GUBERNUR SULAWESI SELATAN  
KEPALA DINAS PENANAMAN MODAL DAN PELAYANAN TERPADU SATU  
PINTU PROVINSI SULAWESI SELATAN  
Selaku Administrator Pelayanan Perizinan Terpadu



A. M. YAMIN, SE, MS.  
Pangkat : Pembina Utama Madya  
Nip : 19610513 199002 1 002

Terdapat Yth  
1. Dekan Fak. Dakwah dan Komunikasi UIN Alauddin Makassar di Makassar  
2. Penerima

SMAP PTSP 23-01-2020



Jl. Bougainville No.5 Telp. (0411) 441077 Fax. (0411) 448936  
Website : <http://sinap.sulselprov.go.id> Email : [ptsp@sulselprov.go.id](mailto:ptsp@sulselprov.go.id)  
Makassar 90231





**PEMERINTAH KABUPATEN GOWA**  
**BADAN KESATUAN BANGSA DAN POLITIK**  
Jln. Masjid Raya No. 30. Telepon. 884637. Sungguminasa - Gowa

Sungguminasa, 24 Januari 2020

Nomor 070/ <sup>45</sup> /BKB.P/2020  
Lamp : -  
Perihal **Rekomendasi Penelitian**

**Kepada**  
Yth. Ka. Pondok Pesantren Dan Tahfidzul  
Qur'an Putri As - Sunnah Panciro  
Di-  
**Tempat**

Berdasarkan Surat Dinas Penanaman Modal dan Pelayanan Terpadu Satu Pintu Provinsi Sul-Sel Nomor:467/S.01/PTSP/2020 tanggal 22 Januari 2020 tentang Izin Penelitian.

Dengan ini disampaikan kepada saudara bahwa yang tersebut di bawah ini:

Nama : **NURLINI**  
Tempat/Tanggal Lahir : Bontomanai, 23 Mei 1997  
Jenis kelamin : Perempuan  
Pekerjaan/Lembaga : Mahasiswi (S1)  
Alamat : Jl. Poros Barombong, Bontomanai

Bermaksud akan mengadakan Penelitian/Pengumpulan Data dalam rangka penyusunan Skripsi/Tesis di wilayah/tempat Bapak/Ibu yang berjudul "**PERAN DAKWAH DALAM MEMBANGUN KEPEDULIAN SOSIAL SANTRI DI PONDOK PESANTREN DAN TAHFIDZUL QUR'AN PUTRI AS - SUNNAH PANCIRO**"

Selama : 23 Januari 2020 s/d 23 Februari 2020  
Pengikut : Tidak Ada

Sehubungan dengan hal tersebut di atas, maka pada prinsipnya kami dapat menyetujui kegiatan tersebut dengan ketentuan:

1. Sebelum dan sesudah melaksanakan kegiatan kepada yang bersangkutan harus melapor kepada Bupati Cq. Badan Kesatuan Bangsa dan Politik Kab.Gowa;
2. Penelitian/Pengambilan Data tidak menyimpang dari izin yang diberikan.;
3. Mentaati semua peraturan perundang-undangan yang berlaku dan mengindahkan adat istiadat setempat;
4. Menyerahkan 1 (satu) Eksemplar copy hasil penelitian kepada Bupati Gowa Cq. Kepala Badan Kesatuan Bangsa dan Politik Kab.Gowa.

Demikian disampaikan dan untuk lancarnya pelaksanaan dimaksud diharapkan bantuan seperlunya.

**AL** KEPALA BADAN  
SEKRETARIS

**DRS. ALWI ARIFIN, M.Si**

Pangkat : Pembina Tk.I  
NIP : 19680808 19881 1 012

**Tembusan:**

1. Bupati Gowa (sebagai laporan);
2. Kepala Kantor Kementerian Agama Kab. Gowa
3. Dekan Fak. Dakwah Dan Komunikasi UTN Alauddin Makassar di Makassar
4. Yang bersangkutan;
5. Bertinggal.-

## SURAT PERNYATAAN WAWANCARA

Yang bertanda tangan di bawah ini:

1. Nama Penulis : Nurlini  
Profesi/Status : Mahasiswa UIN Alauddin Makassar  
Fakultas/Jurusan : Dakwah dan Komunikasi/ Manajemen Dakwah  
Semester : VIII (Delapan)  
Alamat : Jl. Poros Barombong, Bontomanai
2. Nama Informan : ..... M. Dahlan, S.Pd.I .....  
Profesi/Jabatan : ..... Kepala Pasartren .....  
Umur : ..... 35 Tahun .....  
Alamat : ..... Jln. H. Sulhan Dj. Mile Limbung - Bejau .....

Dengan ini menyatakan, bahwa masing-masing pihak (penulis dan informan), telah mengadakan kesepakatan wawancara dalam rentang waktu yang telah ditetapkan sebelumnya, terhitung tanggal 24 Januari 2020 s/d 24 Februari 2020, yang disesuaikan dengan kondisi dan ketersediaan waktu informan. Demikian dalam pelaksanaan wawancara, penulis tetap berpedoman pada kaedah wawancara dan pedoman wawancara, serta petunjuk teknis lainnya oleh informan.

UNIVERSITAS ISLAM NEGERI

Gowa, .....2020

Informan

  
.....  
M. Dahlan, S.Pd.I

Penulis

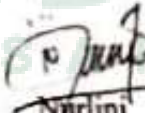
  
.....  
Nurlini

NIM:50400116032



## SURAT PERNYATAAN WAWANCARA

Yang bertanda tangan di bawah ini:

1. Nama Penulis : Nurlini  
Profesi/Status : Mahasiswa UIN Alauddin Makassar  
Fakultas/Jurusan : Dakwah dan Komunikasi/ Manajemen Dakwah  
Semester : VIII (Delapan)  
Alamat : Jl.Poros Barombong, Bontomanai
2. Nama Informan : Ikrima  
Profesi/Jabatan : Santi  
Umur : 16 tahun  
Alamat : Pallauge

Dengan ini menyatakan, bahwa masing-masing pihak (penulis dan informan), telah mengadakan kesepakatan wawancara dalam rentang waktu yang telah ditetapkan sebelumnya, terhitung tanggal 24 Januari 2020 s/d 24 Februari 2020, yang disesuaikan dengan kondisi dan ketersediaan waktu informan. Demikian dalam pelaksanaan wawancara, penulis tetap berpedoman pada kaedah wawancara dan pedoman wawancara, serta petunjuk teknis lainnya oleh informan.

Gowa, .....2020

Informan

Santi

.....

Penulis

Nurlini

NIM:50400116032

## SURAT PERNYATAAN WAWANCARA

Yang bertanda tangan di bawah ini:

1. Nama Penulis : Nurlini
- Profesi/Status : Mahasiswa UIN Alauddin Makassar
- Fakultas/Jurusan : Dakwah dan Komunikasi/ Manajemen Dakwah
- Semester : VIII (Delapan)
- Alamat : Jl. Poros Barombong, Bontomanai
2. Nama Informan : *Syamsul Haedi, S.pd.*
- Profesi/Jabatan : *Penyapa pendidikan*
- Umur : *28 Tahun*
- Alamat : *Panciro kec. Bajeng kab. Gowa*

Dengan ini menyatakan, bahwa masing-masing pihak (penulis dan informan), telah mengadakan kesepakatan wawancara dalam rentang waktu yang telah ditetapkan sebelumnya, terhitung tanggal 24 Januari 2020 s/d 24 Februari 2020, yang disesuaikan dengan kondisi dan ketersediaan waktu informan. Demikian dalam pelaksanaan wawancara, penulis tetap berpedoman pada kaedah wawancara dan pedoman wawancara, serta petunjuk teknis lainnya oleh informan.

Gowa, *20 Februari*.....2020

Informan

*Syamsul Haedi, S.pd.*  
.....

Penulis

*Nurlini*  
.....  
Nurlini

NIM:50400116032

## SURAT PERNYATAAN WAWANCARA

Yang bertanda tangan di bawah ini:

1. Nama Penulis : Nurlini  
Profesi/Status : Mahasiswa UIN Alauddin Makassar  
Fakultas/Jurusan : Dakwah dan Komunikasi/ Manajemen Dakwah  
Semester : VIII (Delapan)  
Alamat : Jl. Poros Barombong, Bontomanai
2. Nama Informan : M. Anp .....  
Profesi/Jabatan : Guru .....  
Umur : 28 .....  
Alamat : Kompleks Ponpes Assunnah Putri Pangiro .....

Dengan ini menyatakan, bahwa masing-masing pihak (penulis dan informan), telah mengadakan kesepakatan wawancara dalam rentang waktu yang telah ditetapkan sebelumnya, terhitung tanggal 24 Januari 2020 s/d 24 Februari 2020, yang disesuaikan dengan kondisi dan ketersediaan waktu informan. Demikian dalam pelaksanaan wawancara, penulis tetap berpedoman pada kaedah wawancara dan pedoman wawancara, serta petunjuk teknis lainnya oleh informan.

Gowa, 20 / 02 / .....2020

Informan

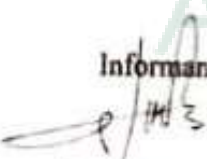
  
.....  
M. Anp

Penulis

  
Nurlini

NIM:50400116032

## RIWAYAT HIDUP



NURLINI, lahir di Bontomanai Desa Kanjilo Kecamatan Barombong Kabupaten Gowa pada Tanggal 23 Mei 1997 anak terakhir dari enam bersaudara dari pasangan Yusuf dan Yuliana. Pendidikan formal dari SD Negeri Bontomanai K pada tahun 2007, dan menyelesaikan Sekolah Menengah Pertama di SMP Negeri 2 Barombong pada Tahun 2010, kemudian melanjutkan ke Sekolah Menengah Kejuruan di SMK Negeri 1 Limbung dan selesai pada tahun 2015. Setelah itu penulis melanjutkan ke jenjang Perguruan Tinggi dan mendaftar pada Universitas Islam Negeri Alauddin Makassar pada tahun 2016 dan mengambil jurusan Manajemen Dakwah pada Fakultas Dakwah dan Komunikasi.

Selama berstatus sebagai mahasiswa, penulis pernah aktif pada lembaga kemahasiswaan yang bersifat intra maupun ekstra kampus, penulis menjadi wakil bendahara umum di Himpunan Mahasiswa Bidikmisi (HIMABIM), pengurus pusat Peduli Gowa, Pengurus PMII Komisariat Dakwah dan Komunikasi Cab Makassar pada koordinator minat dan Bakat dan tak lupa pula mengabdikan terhadap kegiatan-kegiatan yang dilaksanakan pada HMJ Manajemen Dakwah.