

**STRATEGI PT RANDI PRIMA WISATA DALAM MEREKRUT JAMAAH  
UMRAH PERIODE 2019 DI KABUPATEN SINJAI  
(Analisis Komunikasi Pemasaran)**



**Skripsi**

Diajukan untuk Memenuhi Salah Satu Syarat Meraih Gelar  
Sarjana Ilmu Komunikasi Jurusan Ilmu Komunikasi  
pada Fakultas Dakwah dan Komunikasi  
UIN Alauddin Makassar

Oleh:

**FERLIKA LAELA KADIR**

**NIM: 50700115085**

**FAKULTAS DAKWAH DAN KOMUNIKASI  
UIN ALAUDDIN MAKASSAR  
2019**

## PERNYATAAN KEASLIAN SKRIPSI

Mahasiswa yang bertanda tangan di bawah ini:

Nama : Ferlika Laela Kadir  
Nim : 50700115085  
Tempat/Tgl. Lahir : Sinjai, 23 Oktober 1996  
Jurusan : Ilmu Komunikasi  
Fakultas : Dakwah dan Komunikasi  
Alamat : BTN Tamarunang Indah I, Gowa  
Judul : Strategi PT Randi Prima Wisata dalam Merekrut Jamaah  
Umrah Periode 2019 di Kabupaten Sinjai (Analisis  
Komunikasi Pemasaran)

Menyatakan dengan sesungguhnya dan penuh kesadaran bahwa skripsi ini benar adalah hasil karya sendiri. Jika kemudian hari terbukti bahwa ia merupakan duplikat, tiruan, plagiat, atau dibuat oleh orang lain, sebagian atau seluruhnya, maka skripsi ini dan gelar yang di peroleh karenanya batal demi hukum.

UNIVERSITAS ISLAM NEGERI

Gowa, 17 November 2019

Penyusun,

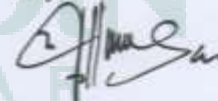

Ferlika Laela Kadir  
NIM: 50700115085

### PENGESAHAN SKRIPSI

Skripsi yang berjudul "Strategi PT Randi Prima Wisata dalam Merekrut Jamaah Umrah Periode 2019 di Kabupaten Sinjai (Analisis Komunikasi Pemasaran)", yang disusun oleh Ferlika Laela Kadir, NIM: 50700115085, mahasiswa Jurusan Ilmu Komunikasi pada Fakultas Dakwah dan Komunikasi UIN Alauddin Makassar, telah diuji dan dipertahankan dalam sidang munaqasyah yang diselenggarakan pada hari Senin, tanggal 11 November 2019 M, bertepatan dengan 13 Rabiul Awal 1441 H, dinyatakan telah dapat diterima sebagai salah satu syarat untuk memperoleh gelar Sarjana dalam Ilmu Dakwah dan Komunikasi, Jurusan Ilmu Komunikasi.

Gowa, 11 November 2019 M,  
13 Rabiul Awal 1441 H.

### DEWAN PENGUJI

Ketua	: Mudzhira Nur Amrullah, S.Sos., M.Si	(.....)
Sekretaris	: Dra. Audah Mannan, M.Ag	(.....)
Munaqisy I	: Dr. Ramsiah Tasruddin, S.Ag., M.Si	(.....)
Munaqisy II	: Dr. Irwanti Said, M.Pd	(.....)
Pembimbing I	: Dr. H. Suf Kasman, M.Ag	(.....)
Pembimbing II	: Suryani Musi, S.Sos., M.I.Kom	(.....)

Diketahui Oleh  
Dekan Fakultas Dakwah dan Komunikasi  
UIN Alauddin Makassar

Dr. Firdaus Muhammad, MA  
NIP: 197602201005011002

## KATA PENGANTAR

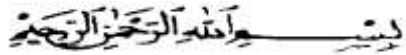

*Assalamu'alaikum Warahmatullahi Wabarakatuh.*

الحمد لله رب العالمين والصلاة والسلام على اشرف الأنبياء والمرسلين , وعلى اله وصحبه  
اجمعين . اما بعد

Segala puji kehadiran Allah SWT dengan Rahmat dan Magfirah-Nya serta salawat serta salam teruntuk Nabi sepanjang zaman, Muhammad saw. Yang telah membawa kita dari alam jahiliah menuju alam terang benderang. Atas Ridha-Nya dan doa yang disertai dengan usaha yang semaksimal setelah melalui proses yang panjang dan melelahkan akhirnya skripsi ini dapat diselesaikan.

Keberadaan skripsi ini bukan sekedar persyaratan formal bagi mahasiswa untuk mendapat gelar sarjana tetapi lebih dari itu merupakan wadah pengembangan ilmu yang didapat dibangku kuliah dan merupakan kegiatan penelitian sebagai unsur Tri Darma Perguruan Tinggi. Dalam mewujudkan ini, penulis memilih judul **“Strategi PT Randi Prima Wisata dalam Merekrut Jamaah Umrah Periode 2019 di Kabupaten Sinjai (Analisis Komunikasi Pemasaran)”** Semoga kehadiran skripsi ini dapat memberi informasi dan dijadikan referensi terhadap pihak-pihak yang menaruh minat pada masalah ini.

Selesainya penelitian skripsi ini merupakan karunia yang sangat penulis syukuri sebagai hamba yang sering lupa betapa banyaknya nikmat yang Allah berikan. Perjuangan mencapai pendidikan setinggi-tingginya tidak akan berhenti di sini, namun ini menjadi pijakan selanjutnya untuk semakin antusias meraih ilmu yang tiada habisnya di permukaan bumi ini. melalui lembar ini, penulis mengucapkan

terima kasih kepada orang-orang yang telah membantu dengan berbagai bentuk bantuan selama penulis menulis skripsi ini:

1. Rektor Universitas Islam Negeri (UIN) Alauddin Makassar, Prof. Drs. Hamdan Juhannis, M.A, Ph.D, Wakil Rektor I Prof. Dr. Mardan, M.Ag, Wakil Rektor II Dr. Wahyuddin, M.Hum, dan Wakil Rektor III Prof. Dr. Darussalam, M.Ag, serta Wakil Rektor IV Dr. H. Kamaluddin Abunawas, M.Ag.
2. Dekan Fakultas Dakwah dan Komunikasi UIN Alauddin Makassar Dr. Firdaus Muhammad, MA, Wakil Dekan I Dr. Irwan Misbach, SE, M. Si, Wakil Dekan II Dr. Hj. Nurlelah Abbas, Lc, M.Ag, dan Wakil Dekan III Dr. Irwanti Said, M.Pd.
3. Ketua Jurusan Ilmu Komunikasi Dra. Asni Djamareng, M.Si, dan Sekretaris Jurusan Ilmu Komunikasi Mudzira Nur Amrullah, S.Sos, M.Si yang telah banyak meluangkan waktunya untuk memberikan bimbingan dan motivasi selama penulis menempuh kuliah berupa ilmu, nasehat serta pelayanan sampai penulis dapat menyelesaikan kuliah.
4. Pembimbing I Dr. H. Suf Kasman, M.Ag dan pembimbing Suryani Musi, S.Sos., M.I.Kom Kom yang telah meluangkan waktu, tenaga, pikiran maupun dukungan kepada penulis dalam menyelesaikan skripsi ini.
5. Munaqisy Dr. Ramsiah Tasruddin, S.Ag., M.Si, dan Munaqisy II Dr. Irwanti Said, M.Pd yang telah memberikan kritik dan saran kepada penulis dengan tujuan untuk perbaikan dalam menyelesaikan skripsi.
6. Kedua orang tua saya yang tercinta Ayah Kadir dan Ibu Jum Terima kasih atas kasih sayang, pengorbanan, kesabaran, dan do'a restunya selama ini. Serta saudara saya terkasih Tenrimila Karmila Kadir dan Irwan Elvin Kadir, semoga Allah swt memberikan umur yang panjang *Aamiin Ya Rabbal Aalamiin.*

7. Dosen-dosen Ilmu Komunikasi UIN Alauddin Makassar yang telah memberikan ilmu yang sangat bermanfaat bagi penulis.
8. Staf Jurusan Ilmu Komunikasi dan staf akademik, serta pegawai Fakultas Dakwah dan Komunikasi UIN Alauddin Makassar yang banyak membantu dalam pengurusan ujian sarjana penulis. Terima kasih juga kepada jasa pustakawan pusat dan fakultas yang telah banyak membantu dalam penyediaan referensi tulisan yang berkaitan dengan skripsi penulis.
9. Keluarga besar Ilmu Komunikasi angkatan 2015, terkhusus Ilmu Komunikasi kelas C yang telah menjadi inspirator, dan memotivasi penulis dalam menyelesaikan skripsi ini.
10. Teman-teman posko KKN angkatan 60 Kelurahan Bontomanai , Kecamatan Bissapu, Kabupaten Bantaeng yang yang senantiasa menemani dan melewati suka dan duka bersama-sama.
11. Terima kasih untuk para narasumber, serta masyarakat yang telah membantu peneliti selama penelitian.
12. Terima kasih untuk sahabat saya Istriable Squad, Cis Squad, dan Gapsi Squad yang selalu setia menemani, mendampingi, memberi saran selama penulis menyusun skripsi.
13. Kepada seluruh pihak yang telah banyak membantu yang tidak bisa penulis sebutkan satu persatu. Semoga Allah swt. Memberikan balasan atas kebaikan semua pihak yang telah banyak membantu. Akhir kata semoga dengan adanya skripsi ini dapat memberikan manfaat bagi semua pihak yang membutuhkan, terutama adik-adik di Jurusan Ilmu Komunikasi, Fakultas Dakwah dan Komunikasi UIN Alauddin Makassar.

*Akhirul kalam*, disadari sepenuhnya bahwa skripsi ini masih terdapat beberapa ketidak sempurnaan sebagaimana idealnya suatu karya ilmiah. Oleh karena sumbangsih kritik dan saran yang bersifat konstruktif dari semua pihak merupakan penghargaan dan kehormatan bagi penulis. Akhirnya dengan segala kerendahan hati, penulis mengharapkan semoga skripsi ini dapat bermanfaat bagi semua pihak terutama bagi penulis sendiri.

***Wassalam***

Gowa, 17 November 2019

Penyusun,

**Ferlika Laela Kadir**

**NIM: 50700115085**



## DAFTAR ISI

<b>HALAMAN JUDUL</b> .....	i
<b>PERNYATAAN KEASLIAN SKRIPSI</b> .....	ii
<b>HALAMAN PENGESAHAN</b> .....	iii
<b>KATA PENGANTAR</b> .....	iv
<b>DAFTAR ISI</b> .....	viii
<b>PEDOMAN TRANSLITERASI</b> .....	x
<b>ABSTRAK</b> .....	xvii
<b>BAB I PENDAHULUAN</b> .....	1-9
A. Latar Belakang Masalah .....	1
B. Fokus Penelitian dan Deskripsi Fokus .....	5
C. Rumusan Masalah .....	7
D. Kajian Pustaka .....	7
E. Tujuan dan Kegunaan Penelitian .....	8
<b>BAB II TINJAUAN TEORITIS</b> .....	10-35
A. Tinjauan tentang Strategi .....	10
B. Tinjauan tentang Komunikasi Pemasaran .....	17
C. Perekrutan Jamaah .....	25
D. Tinjauan Tentang Umrah .....	27
E. Pemasaran dalam Pandangan Islam .....	34
<b>BAB III METODOLOGI PENELITIAN</b> .....	36-42
A. Jenis dan Lokasi Penelitian .....	36
B. Pendekatan Penelitian .....	36
C. Sumber Data .....	37
D. Metode Pengumpulan Data .....	38
E. Instrumen Penelitian .....	41
F. Tehnik Pengolahan dan Analisis Data .....	41
<b>BAB IV STRATEGI KOMUNIKASI PEMASARAN PT RANDI PRIMA WISATA DALAM MEREKRUT JAMAAH UMRAH PERIODE 2019 DI KABUPATEN SINJAI AL</b> .....	43-67
A. Gambaran Umum Perusahaan .....	43
B. Strategi PT Randi Prima Wisata dalam Menghadapi Persaingan dalam Merekrut Jamaah Umrah .....	47
C. Persepsi Jamaah Umrah Terhadap Strategi yang diterapkan Oleh PT Randi Prima Wisata .....	60



<b>BAB V PENUTUP</b> .....	68-70
A. Kesimpulan .....	68
B. Implikasi Penelitian .....	69
<b>DAFTAR PUSTAKA</b> .....	71
<b>LAMPIRAN</b> .....	73
<b>DAFTAR RIWAYAT HIDUP</b> .....	80



## PEDOMAN TRANSLITERASI ARAB-LATIN DAN SINGKATAN

### A. *Transliterasi Arab-Latin*

Daftar huruf bahasa Arab dan transliterasinya ke dalam huruf Latin dapat dilihat pada tabel berikut :

#### 1. Konsonan

Huruf Arab	Nama	Huruf Latin	Nama
ا	Alif	Tidak dilambangkan	Tidak dilambangkan
ب	Ba	B	Be
ت	Ta	T	Te
ث	ša	š	es (dengan titik diatas)
ج	Jim	J	Je
ح	ḥa	ḥ	ha (dengan titik dibawah)
خ	Kha	Kh	ka dan ha
د	Dal	D	De
ذ	Zal	Z	zet (dengan titik diatas)
ر	Ra	R	Er
ز	Zai	Z	Zet
س	Sin	S	Es
ش	Syin	Sy	es dan ye
ص	šad	š	es (dengan titik dibawah)
ض	ḍad	ḍ	de (dengan titik dibawah)
ط	ṭa	ṭ	te (dengan titik dibawah)
ظ	ẓa	ẓ	zet (dengan titik dibawah)
ع	‘ain	‘	apostrof terbalik
غ	Gain	G	Ge

ف	Fa	F	Ef
ق	Qaf	Q	Qi
ك	Kaf	K	Ka
ل	Lam	L	El
م	Mim	M	Em
ن	Nun	N	En
و	Wau	W	We
هـ	Ha	H	Ha
ء	Hamzah	‘	Apostrof
ي	Ya	Y	Ye

Hamzah (ء) yang terletak di awal kata mengikuti vokalnya tanpa diberi tanda apa pun. Jika ia terletak di tengah atau di akhir, maka ditulis dengan tanda (‘).

## 2. Vokal

Vokal bahasa Arab, seperti vokal bahasa Indonesia, terdiri atas vokal tunggal atau monoftong dan vokal rangkap atau diftong.

Vokal tunggal bahasa Arab yang lambanya berupa tanda atau harakat, transliterasinya sebagai berikut:

Tanda	Nama	Huruf Latin	Nama
اَ	fathah	a	A
اِ	Kasrah	i	I
اُ	dammah	u	U

Vokal rangkap bahasa Arab yang lambangnya berupa gabungan antara harakat dan huruf, transliterasinya berupa gabungan huruf, yaitu:

Tanda	Nama	Huruf Latin	Nama
اَيّ	fathah dan yā	ai	a dan i
اَوّ	fathah dan wau	au	a dan u

Contoh:

كيف : kaifa

هول : haula

### 3. Maddah

Maddah atau vokal panjang yang lambangnya berupa harakat dan huruf, transliterasinya berupa huruf dan tanda, yaitu:

Harakat dan Huruf	Nama	Huruf dan tanda	Nama
آ... / أ....	Fathah dan alif atau yā	ā	a dan garis di atas
ي	Kasrah dan yā	ī	i dan garis di atas
و	ḍammah dan wau	ū	u dan garis di atas

Contoh:

مات : māta

رمى : ramā

قبل : qīla

يموت : yamūtu

### 4. Tā marbūṭah

Transliterasi untuk tā' marbūṭah ada dua yaitu: tā' marbūṭah yang hidup atau mendapat harakat *fathah*, *kasrah*, dan *ḍammah*, transliterasinya adalah (t). sedangkan tā' marbūṭah yang mati atau mendapat harakat sukun, transliterasinya adalah (h).

Kalau pada kata yang berakhir dengan tā' marbūṭah diikuti oleh kata yang menggunakan kata sandang *al-* serta bacaan kedua kata itu terpisah, maka tā' marbūṭah itu ditransliterasikan dengan ha (h).

Contoh:

روضۃ الاطفال : rauḍah al-aṭfāl

المدينة الفاضلة : al-madīnah al-fāḍilah

الحكمة : rauḍah al-aṭfāl

## 5. *Syaddah (Tasydīd)*

Syaddah atau tasydīd yang dalam sistem tulisan Arab dilambangkan dengan sebuah tanda tasydīd ( □ ), dalam transliterasi ini dilambangkan dengan perulangan huruf (konsonan ganda) yang diberi tanda syaddah.

Contoh:

ربنا : rabbanā

نجينا : najjainā

الحق : al-ḥaqq

نعم : nu”īma

عدو : ‘duwwun

Jika huruf ع ber-tasydid di akhir sebuah kata dan didahului oleh huruf kasrah (□—), maka ia ditransliterasi seperti huruf maddah menjadi ī.

Contoh:

علي : ‘Ali (bukan ‘Aliyy atau ‘Aly)

عربي : ‘Arabī (bukan ‘Arabiyy atau ‘Araby)

## 6. *Kata Sandang*

Kata sandang dalam sistem tulisan Arab dilambangkan dengan huruf ال (alif lam ma’arifah). Dalam pedoman transliterasi ini, kata sandang ditransliterasi seperti biasa, al-, baik ketika ia diikuti oleh huruf syamsyiah maupun huruf qamariah. Kata sandang tidak mengikuti bunyi huruf langsung yang mengikutinya. Kata sandang ditulis terpisah dari kata yang mengikutinya dan dihubungkan dengan garis mendatar ( - ).

Contoh :

الشمس : al-syamsu (bukan asy-syamsu)

الزلازلة : al-zalزالah (az-zalزالah)

الفلسفة : al-falsafah

البلاد : al- bilādu

### 7. *Hamzah.*

Aturan transliterasi huruf hamzah menjadi apostrof ( ‘ ) hanya berlaku bagi hamzah yang terletak di tengah dan akhir kata. Namun, bila hamzah terletak di awal kata, ia tidak dilambangkan, karena dalam tulisan Arab ia berupa alif.

Contoh :

تامرون : ta’murūna

النوع : al-nau’

شيء : syai’un

امرت : umirtu

### 8. *Penulisan Kata Arab yang Lazim Digunakan dalam Bahasa Indonesia*

Kata, istilah atau kalimat Arab yang ditransliterasi adalah kata, istilah atau kalimat yang belum dibakukan dalam bahasa Indonesia. Kata, istilah atau kalimat yang sudah lazim dan menjadi bagian dari perbendaharaan bahasa Indonesia, atau sering ditulis dalam tulisan bahasa Indonesia, atau lazim digunakan dalam dunia akademik tertentu, tidak lagi ditulis menurut cara transliterasi di atas. Misalnya, kata al-Qur’an (dari al-Qur’ān), Alhamdulillah, dan munaqasyah. Namun, bila kata-kata tersebut menjadi bagian dari satu rangkaian teks Arab, maka harus ditransliterasi secara utuh. Contoh:

Fī Zilāl al-Qur’ān

Al-Sunnah qabl al-tadwīn

## 9. *Lafz al-jalālah* (الله)

Kata “Allah” yang didahului partikel seperti huruf *jarr* dan huruf lainnya atau berkedudukan sebagai muḍā ilaih (frasa nominal), ditransliterasi tanpa huruf hamzah.

Contoh:

دين الله dīnullāh با الله billāh

Adapun *tā’ marbūṭah* di akhir kata yang disandarkan kepada lafz al-jalālah, ditransliterasi dengan huruf (t). contoh:

في رحمة الله hum fī raḥmatillāh

## 10. *Huruf Kapital*

Walau sistem tulisan Arab tidak mengenal huruf capital (All caps), dalam transliterasinya huruf-huruf tersebut dikenai ketentuan tentang penggunaan huruf capital berdasarkan pedoman ejaan Bahasa Indonesia yang berlaku (EYD). Huruf capital, misalnya, digunakan untuk menulis huruf awal nama diri (orang, tempat, bulan) dan huruf pertama permulaan kalimat. Bila nama diri didahului oleh kata sandang (al-), maka yang ditulis dengan huruf kapital tetap dengan huruf awal nama diri tersebut, bukan huruf awal kata sandangnya. Jika terletak pada awal kalimat, maka huruf A dari kata sandang tersebut menggunakan huruf kapital (Al-). Ketentuan yang sama juga berlaku untuk huruf awal dari judul referensi yang didahului oleh kata sandang al-, baik ketika ia ditulis dalam teks maupun dalam catatan rujukan (CK, DP, CDK, dan DR). contoh:

Wa mā Muḥammadun illā rasūl

Inna awwala baitin wuḍi’a linnāsi lallaẓī bi bakkata mubārakan

Syahrū Ramaḍān al-laẓī unzila fih al-Qur’ān

Naẓīr al-Dīn al-Ṭūsī

Abū Naṣr al-Farābī

Al-Gazālī

Al-Munqiz min al-Ḍalāl

Jika nama resmi seseorang menggunakan kata Ibnu (anak dari) dan Abū (bapak dari) sebagai nama kedua terakhirnya, maka kedua nama terakhir itu harus disebutkan sebagai nama akhir dalam daftar pustaka atau daftar referensi. Contoh:

Abū al-Walīd Muḥammad ibn Rusyd, ditulis menjadi: Ibnu Rusyd, Abū al-Walīd Muḥammad (bukan: Rusyd, Abū al-Walīd Muḥammad Ibnu)

Naṣr Ḥāmid Abū Zaīd, ditulis menjadi: Abū Zaīd, Naṣr Ḥāmid (bukan: Zaīd, Naṣr Ḥāmid Abū).

## **B. Daftar Singkatan**

Beberapa singkatan yang dibakukan adalah:

swt.	: subḥānahū wa ta'ālā
saw.	: ṣallallāhu 'alaihi wa sallam
a.s.	: 'alaihi al-salām
H	: Hijrah
M	: Masehi
SM	: Sebelum Masehi
l.	: Lahir tahun (untuk orang yang masih hidup saja)
w.	: Wafat tahun
QS.../...: 4	: QS al-Baqarah/2: 4 atau QS Āli 'Imrān/3: 4
HR	: Hadis Riwayat



## ABSTRAK

**Nama : Ferlika Laela Kadir**

**NIM : 50700115085**

**Judul : Strategi PT Randi Prima Wisata dalam Merekrut Jamaah Umrah  
Periode 2019 Di Kabupaten Sinjai (Analisis Komunikasi Pemasaran)**

---

Tujuan penelitian ini adalah untuk: 1) mengetahui strategi komunikasi pemasaran PT Randi Prima Wisata Kabupaten Sinjai dalam merekrut jamaah umrah dalam mengambil langkah menghadapi persaingan dalam kegiatan umrah. 2) mengetahui persepsi calon jamaah umrah PT Randi Prima Wisata Kabupaten Sinjai terhadap strategi yang diberikan.

Jenis penelitian yang digunakan adalah deskriptif kualitatif yaitu peneliti secara langsung dengan mendapatkan informasi dari informan seperti keadaan, proses, kejadian atau peristiwa dan lain-lain yang dinyatakan dalam bentuk pernyataan. Sumber data dalam penelitian ini adalah Divisi humas, Kepala Cabang dan jamaah PT. Randi Prima Wisata. Metode pengumpulan data yang digunakan adalah melalui *Field research* melalui observasi, wawancara dan dokumentasi.

Hasil penelitian ini menunjukkan Strategi Komunikasi Pemasaran PT. Randi Prima Wisata dalam Merekrut Jamaah Umrah di Sinjai yaitu: 1) Pemasaran melalui iklan (*advertising*) dilakukan PT. Randi Prima Wisata melalui pemasangan spanduk, penyebaran brosur dan memasang iklan di media facebook dan instagram serta di surat kabar. Penjualan tatap muka (*Personal Selling*) Konsep penjualan tatap muka PT. Randi Prima Wisata dengan melakukan pertemuan langsung kepada calon jamaah. Promosi Penjualan (*Sales Promotion*) Promosi penjualan PT. Randi Prima Wisata tidak bisa dilakukan terus-menerus sepanjang tahun, karena menimbulkan resiko kerugian bagi PT Randi Prima Wisata. Pemasaran Langsung (*direct marketing*) pemasaran langsung PT. Randi Prima Wisata menggunakan pemasaran langsung terhadap pelanggan agar informasi yang disampaikan lebih jelas diketahui oleh pelanggan. 2) Persepsi Jamaah Umrah terhadap PT. Randi Prima Wisata yaitu Jamaah yang tertarik untuk menggunakan travel ini, selain fasilitasnya yang cukup lengkap dengan harga yang sesuai, juga karena mendengarkan pengalaman jamaah umrah yang sudah memakai jasa travel ini mengenai kualitas pelayanan jasa yang diberikan. Jamaah yang masih ragu-ragu untuk menggunakan travel ini karena harga yang belum sesuai dengan kemampuan pelanggan, melihat banyaknya travel dengan harga yang lebih murah dengan fasilitas yang terbilang sama.

Implikasi penelitian ini yaitu: 1) Kepada PT. Randi Prima Wisata untuk selalu berbenah diri dalam meningkatkan pelayanan dan kesejahteraan anggota. 2) Menjaga stabilisasi dan optimalisasi pelayanan yang dianggap sudah baik oleh jamaah. 3) Melanjutkan strategi perluasan wilayah pasar mengingat masih sangat banyak calon jamaah potensial yang ada dan belum dijangkau oleh perusahaan.

# BAB I

## PENDAHULUAN

### *A. Latar Belakang Masalah*

Setiap umat Islam pasti menginginkan kesempurnaan dalam beribadah dengan menjalankan perintah dan menjauhi larangan-Nya. Adapun salah satu perintah dalam beribadah adalah umrah yang juga merupakan keinginan setiap umat muslim. Umrah merupakan salah satu ibadah yang diwajibkan atas setiap muslim yang mampu.<sup>1</sup> Ibadah umrah merupakan serangkaian ibadah yang dilakukan setiap saat kapan saja.<sup>2</sup>

Dewasa ini jumlah jamaah haji cenderung meningkat dari tahun ke tahun, jumlah jamaah selalu bertambah setiap tahun, baik ketika diberangkatkan dengan menggunakan kapal laut maupun kapal terbang. Banyak motif muslim Indonesia melaksanakan ibadah haji, di antaranya untuk meningkatkan amal kebaikan, menjadi teladan kepada masyarakat, memperoleh status sosial dan meningkatkan pamor politik. Menurut Kementerian Haji dan Umrah Arab Saudi, jumlah visa umrah yang telah dikeluarkan untuk Indonesia pada 2016 mencapai 699,6 ribu jamaah, meningkat 7,2 persen dari tahun sebelumnya. Angka ini menjadikan Indonesia sebagai negara dengan jumlah jamaah umrah terbesar ketiga di dunia.<sup>3</sup> Ini dibuktikan dengan adanya data dari Badan Umum Statistik Saudi bahwa dari Tahun ke Tahun selalu mengalami peningkatan, seperti halnya ditahun 2015 jumlah jamaah umrah tersebut sebanyak 717.000 jamaah. Kemudian ditahun

---

<sup>1</sup> Tholal bin Ahmad Al-‘aqil, *Petunjuk Bagi Jamaah Haji dan Umrah*, (1427H), h.7.

<sup>2</sup> Adnan Nawawi, *Tuntaskan Praktis Manasik Melaksanakan Umrah dan Haji* (Bandar Lampung : An-Nuur Press, 2015), h. 9.

<sup>3</sup> Zahrotun Munawaroh, *Efektifis Sistem Informasi dan Komputerisasi Haji Terpadu dalam Penyelenggaraan Ibadah Haji*. Vol. 35 No. 2, (Desember 2017), h. 226.

2016 jumlah jamaah umrah sebanyak 818.000 jamaah, di tahun 2017 jamaah umrah yang telah berangkat hanya di bulan ramadhan saja mencapai 62.000 jamaah, di tahun 2018 jumlah jamaah umrah pun kembali bertambah menjadi 1,1 juta jamaah.<sup>4</sup> Karena itu, Kementerian Agama Republik Indonesia memprediksi jamaah calon peserta ibadah umrah dari berbagai daerah pada 2019 akan meningkat lagi.<sup>5</sup>

Berdasarkan fakta di atas maka semakin mempengaruhi perusahaan untuk membuka bisnis haji dan umrah, hal ini bisa dilihat dari semakin menjamurnya perusahaan travel haji dan umrah di berbagai daerah yang ada di Indonesia baik di kota besar maupun di kota terpencil sekalipun, hal ini membuat perusahaan tersebut saling berlomba untuk mendapatkan banyak calon jamaah tentunya dengan melakukan berbagai macam strategi yang semakin dimodifikasi, di mana setiap perusahaan memiliki target tertentu untuk kemajuan usahanya.

Persaingan usaha di bidang travel haji dan umrah ini semakin diminati oleh pengusaha, hal ini pula diperlukan strategi yang kompeten untuk menjaring jamaah, dengan banyaknya minat orang untuk melakukan ibadah haji dan umrah maka usaha ini menjadi ladang bisnis yang prospektif. Penyelenggaraan ibadah haji bertujuan memberikan pembinaan, pelayanan, dan perlindungan kepada jamaah haji, pelayanan dilakukan dengan mengedepankan asas keadilan dan profesional. Pemasaran modern memerlukan tidak lebih dari sekadar mengembangkan paket yang baik, menawarkannya dengan harga yang menarik,

---

<sup>4</sup> Dewi Masitah, *Dinamika Bisnis Travel Umroh Se Kota Pasuruan di Era Globalisasi*, Vol. 2, No. 2, (Desember 2018), h. 2.

<sup>5</sup> Dewi Masitah, *Dinamika Bisnis Travel Umroh Se Kota Pasuruan di Era Globalisasi*, Vol. 2, No. 2, (Desember 2018), h. 2.

dan membuatnya mudah didapat oleh calon jamaah, tetapi perusahaan juga harus mengomunikasikan dengan para pelanggan potensial, pihak-pihak yang memiliki kepentingan pada perusahaan tersebut, dan masyarakat umum. Hal tersebut menunjukkan bahwa setiap perusahaan tidak dapat menghindari perannya sebagai komunikator dan promotor dalam segala aktivitas pemasarannya. Dalam kegiatan komunikasi, secara khusus dalam komunikasi pemasaran diperlukan sebuah strategi komunikasi yang dapat memperlancar aktivitas komunikasi tersebut. Untuk memperlancar komunikasi pada khalayak maka komunikator harus menggunakan bahasa yang baik, santun, mudah dimengerti dan dapat dipertanggungjawabkan.

Perkembangan dunia usaha dari waktu ke waktu semakin tidak terbendung, hal ini dapat dilihat dari semakin menjamurnya perusahaan – perusahaan yang kemudian berimplikasi pada ketatnya persaingan antara perusahaan termasuk perusahaan-perusahaan biro perjalanan haji dan umrah. PT Randi Prima Wisata Travel di Kabupaten Sinjai merupakan salah satu perusahaan yang berdiri sebagai imbas dari banyaknya permintaan pasar yang di mana banyak calon jamaah umrah yang ingin mendapatkan fasilitas serta kemudahan yang lengkap dan praktis. Di samping ibadah umrah yang dijadikan sebagai suatu usaha, PT Randi Prima Wisata Travel melayani perjalanan umrah yang terlebih lagi pada saat ini perjalanan umrah merupakan suatu trend, sebab ada pandangan dari beberapa konsumen bahwa sebelum berangkat haji alangkah baiknya bila umrah terlebih dahulu sebagai suatu ujian sebelum melaksanakan ibadah haji.

PT Randi Prima Wisata ini sudah tiga kali mengganti nama, sebelum menjadi PT Randi Prima wisata namanya adalah PT Rama Wisata yang berjalan hampir satu tahun, adapun alasan mereka mengganti nama adalah karena adanya peraturan pemerintah melarang travel yang belum punya izin kementerian agama untuk memberangkatkan calon jamaah, sedangkan travel tersebut belum mendapat izin. Meskipun begitu, travel tersebut tetap melanjutkan usahanya dengan mengganti nama menjadi PT Randi Prima Wisata yang sudah memiliki izin karena melihat banyaknya pelanggan yang masih mau menggunakan biro tersebut. Ini bukan kali pertama travel tersebut mengganti nama, sebelum PT Rama wisata yang sekarang adalah PT Randi Prima Wisata namanya adalah PT Global Tour cabang Sinjai, mereka mengganti nama karena travel berbasis Sulsel ini telah melakukan penipuan terhadap jamaah termasuk di Kabupaten Sinjai.<sup>6</sup> Dengan adanya hal tersebut tidak bisa dipungkiri bahwa pelanggan akan berpikiran dua kali untuk menggunakan travel tersebut. Kepercayaan merupakan aset atau modal yang amat mahal bagi perusahaan. Sebagus apa pun perusahaan, seprofesionalnya apa pun jalannya SDM, dan sekuat apapun modal yang dimiliki, akan tetapi bila kepercayaan pelanggan itu sudah negatif dapat dipastikan perusahaan akan terus digrogoti krisis yang akhirnya mati. Akan tetapi, dalam rangka merebut dan menguasai serta mempertahankan pasar sasarannya PT Randi Prima Wisata melakukan kegiatan promosi secara objektif dan memberikan pelayanan yang terbaik demi menjaga kepercayaan pelanggannya kembali sehingga sampai saat ini masih banyak yang menggunakan jasa biro tersebut dan tidak menghiraukan kasus yang terjadi sebelumnya. PT Randi Prima

---

<sup>6</sup> Berdasarkan Hasil Survei Awal yang dilakukan Oleh Calon Peneliti, Tanggal 27 Juni 2019.

Wisata Cabang Sinjai ini memiliki satu daya tarik sebagai biro perjalanan wisata haji dan umroh yang juga cukup banyak diminati konsumen karena keunggulan dari travel umrah tersebut beberapa di antaranya, full ibadah, biaya umrah yang juga merupakan sedekah jariyah, bimbingan umrah lengkap, pembimbing umrah yang merupakan para ualumni dan mahasiswa Arab Saudi asal Sulsel, dan berangkat tiga bulan setelah pendaftaran.<sup>7</sup>

Perusahaan memahami kebutuhan segmen dan mengejar kepemimpinan biaya atau diferensiasi dalam segmen sasaran.<sup>8</sup> Dibutuhkan strategi yang kompeten merupakan hal yang sangat penting untuk mencapai tujuan suatu perusahaan. Strategi yang dimaksud adalah serangkaian rancangan besar yang menggambarkan bagaimana sebuah perusahaan harus beroperasi untuk mencapai tujuannya.<sup>9</sup>

Berdasarkan latar belakang masalah tersebut, maka penulis tertarik melakukan penelitian dengan judul “Strategi Komunikasi Pemasaran PT Randi Prima Wisata dalam Merekrut Jamaah Umroh Periode 2019 di Kabupaten Sinjai”

## **B. Fokus Penelitian dan Deskripsi Fokus**

### **1. Fokus Penelitian**

Judul dari penelitian ini adalah “Strategi PT Randi Prima Wisata dalam Merekrut Jamaah Umrah Periode 2019 di Kabupaten Sinjai (Analisis Komunikasi Pemasaran)” Oleh karena itu, penelitian yang dilakukan akan difokuskan pada bagaimana strategi komunikasi pemasaran dalam merekrut

---

<sup>7</sup> Berdasarkan Hasil Survei Awal yang dilakukan Oleh Calon Peneliti, Tanggal 27 Juni 2019

<sup>8</sup> Philip Kotler dan Kevin Lane Keller, *Manajemen Pemasaran* (Jakarta : PT Indeks, 2009) Jilid 1, Edisi 12, h. 68.

<sup>9</sup> William J. Stanton, *Prinsip Pemasaran* (Jakarta : Erlangga, 1991), h.5.

jamaah umrah periode 2019 serta bagaimana persepsi calon jamaah umrah di PT Randi Prima Wisata Kabupaten Sinjai terhadap strategi yang diberikan.

## 2. Deskripsi Fokus

Berdasarkan pada fokus penelitian di atas, dapat dideskripsikan berdasarkan substansi permasalahan dan substansi pendekatan penelitian ini, yaitu Strategi PT Randi Prima Wisata Kabupaten Sinjai dalam Merekrut Jamaah Umrah. Maka penulis memberikan deskripsi fokus sebagai berikut :

### a. Strategi Komunikasi Pemasaran

Strategi komunikasi pemasaran yang dimaksud dalam penelitian ini adalah cara atau langkah yang tepat dalam mengupayakan keberhasilan dalam merekrut jamaah umrah yang juga membantu dalam pengambilan keputusan di bidang pemasaran serta mengarahkan pertukaran agar lebih memuaskan pelanggan.

### b. Merekrut Jamaah

Faktor penghambat dan pendukung merekrut jamaah yang dimaksud yaitu suatu proses yang memberikan hambatan terhadap kegiatan manasik haji dan umrah sehingga dari segi negatifnya terdapat kendala yang akan dihadapi terutama dalam pembimbingan manasik haji dan umrah dan dari segi positifnya yang mendukung terlaksannya kegiatan Haji dan Umroh yang dilaksanakan PT Randi Prima Wisata Kabupaten Sinjai.

### c. PT Randi Prima Wisata

PT Randi Prima Wisata adalah lembaga yang bergerak dalam bidang pelayanan Travel yang merupakan perusahaan yang terletak di Ibu kota Kabupaten Sinjai.

### ***C. Rumusan Masalah***

Berdasarkan latar belakang masalah dapat dirumuskan bahwa yang menjadi pokok permasalahan yang dibahas dalam penelitian ini adalah Strategi Komunikasi Pemasaran PT Randi Prima Wisata dalam Merekerut Jamaah Umrah Periode 2019 di Kabupaten Sinjai, dari pokok permasalahan tersebut maka dapat dirumuskan beberapa sub masalah sebagai berikut:

1. Langkah apa yang dilakukan oleh PT Randi Prima Wisata dalam menghadapi persaingan dalam kegiatan haji dan umrah?
2. Bagaimana persepsi calon jamaah umrah PT Randi Prima Wisata Kabupaten Sinjai terhadap strategi yang diberikan?

### ***D. Kajian Pustaka / Penelitian Sebelumnya***

Judul yang penulis akan teliti, belum pernah diteliti oleh orang lain sebelumnya. Karya ilmiah ini merupakan karya ilmiah yang pertama dilakukan di PT. Randi Prima Wisata Cabang Sinjai. Adapun penelitian sebelumnya yang dianggap relevan dengan penelitian ini antara lain:

1. Penelitian yang dilakukan oleh: Hamdan, jurusan ilmu komunikasi pada tahun 2015 dengan judul “Strategi Komunikasi Pemasaran Browcyl (Brownis Pisang Khas Makassar)” skripsi ini merupakan penelitian lapangan yang berisikan tentang komunikasi pemasaran browcyl yang mengkhhususkan kepada pemasaran yang diterapkan di browcyl dan juga faktor yang mendukung dalam meningkatkan jumlah konsumen di browcyl Makassar.
2. Penelitian yang dilakukan oleh: Muh. Said HM. Tahir, jurusan ilmu komunikasi pada tahun 2014 dengan judul “Strategi Komunikasi



Pemasaran Radio Smart FM Makassar dalam Meningkatkan Jumlah Pengiklan di Kota Makassar” skripsi ini merupakan penelitian lapangan yang berisikan tentang sistem marketing dan faktor yang mendukung dan faktor yang menghambat strategi komunikasi pemasaran yang direncanakan di radio fm Makassar.

Berdasarkan dari beberapa hasil penelitian yang telah dikemukakan diatas, maka penelitian yang akan dilaksanakan berbeda dari sebelumnya, sebab secara keseluruhan berbeda, baik dari perspektif kajian maupun dari segi metodologi, sedangkan penelitian ini menggunakan deskriptif kualitatif dan tak ada satupun yang menyinggung tentang Strategi Promosi Program Umrah dalam Merekrut Jamaah PT. Randi Prima Wisata Cabang Sinjai.

#### ***E. Tujuan dan Kegunaan Penelitian***

##### **1. Tujuan penelitian:**

Adapun tujuan penelitian merupakan pijakan untuk merealisasikan aktivitas yang akan dilaksanakan sehingga perlu dirumuskan secara jelas. Adapun tujuan dari penelitian ini adalah:

- a. Mengetahui strategi komunikasi pemasaran PT Randi Prima Wisata Kabupaten Sinjai dalam merekrut jamaah umrah dalam mengambil langkah menghadapi persaingan dalam kegiatan umrah.
- b. Mengetahui persepsi calon jamaah umrah PT Randi Prima Wisata Kabupaten Sinjai terhadap strategi yang diberikan.

## 2. Kegunaan penelitian:

### a. Manfaat teoritis

- 1) Bagi penyusun sendiri hasil dari penelitian ini dapat menjadi nilai tambah terhadap pengetahuan pribadi penulis yang tidak pernah penulis dapatkan selama masa perkuliahan.
- 2) Diharapkan dengan penelitian ini dapat menjadi bahan informasi bagi khalayak.
- 3) Penelitian ini diharapkan dapat menambah ragam penelitian dalam ilmu komunikasi khususnya dalam komunikasi pemasaran.

### b. Kegunaan praktis

- 1) Dalam tataran praktis, penelitian ini memiliki manfaat sumbangsih bagi perusahaan lainnya dalam kemampuan melakukan strategi yang kompeten dalam metode-metode yang tidak terlihat namun mampu mengangkat kembali lagi strategi menjadi lebih positif melalui berbagai kegiatan berusaha yang unik dan berbeda dari sebelumnya
- 2) Diharapkan dengan adanya penelitian ini dapat menjadi informasi baru bagi pembaca.

## BAB II

### TINJAUAN TEORETIS

#### *A. Tinjauan tentang Strategi*

##### **1. Pengertian Strategi**

Kata strategi mempunyai berbagai macam arti antara lain : Menurut G.R Terry, istilah strategi berarti juga memilih bagaimana cara sumber-sumber mungkin digunakan dengan efektif untuk mencapai suatu tujuan yang dinyatakan.<sup>1</sup> Sebab itu strategi harus realistis dengan memperhatikan peluang dan hambatan eksternal organisasi.

Strategi berasal dari bahasa Yunani kuno yang berarti “seni berperang”. Suatu strategi memiliki dasardasar atau skema untuk mencapai sasaran yang dituju, jadi pada dasarnya strategi merupakan alat untuk mencapai suatu tujuan. Kata strategi berasal dari Yunani kuno yang berarti stratagos, yang berarti memimpin, dalam konteks awalnya strategi diartikan sebagai negership atau sesuatu yang dilakukan oleh para jenderal dalam membuat rencana untuk menaklukkan musuh dan memenangkan peperangan.<sup>2</sup>

Strategi adalah prioritas atau arah keseluruhan yang luas yang diambil oleh sebuah organisasi dan menjadi suatu pilihan-pilihan tentang bagaimana cara terbaik untuk mencapai misi organisasi.<sup>3</sup>

---

<sup>1</sup> George R. Terry. Leslie W. Reu, *Dasar-dasar Manajemen* (Jakarta: Bumi Aksara, 2014), h. 64.

<sup>2</sup> Setiyawan Hari Purnomo dan Zulkieflimansyah, *Manajemen Strategi*, (Jakarta: Lembaga Penerbitan FEUI, 2011), h. 20.

<sup>3</sup> Tjiptono, Fandy. *Strategi Pemasaran*, ( Yogyakarta: Edisi Pertama. Andi Offset, 2005), h. 38.

Sejalan dengan pemikiran di atas, menurut PierceRobison, dalam Fandy Tjiptono, strategi mempunyai arti sebagai “game plan” di dalam suatu perusahaan, dimana sumber-sumber (baik sumber daya manusia, material, maupun uang) dialokasikan melalui rencanan yang telah diformulasikan dan di desain sedemikian rupa hingga tersedia suatu kerangka kerja yang memungkinkan pengambilan keputusan-keputusan yang bersifat manajerial. Strategi juga merupakan refleksi atau pencerminan daripada kesadaran organisasi/ perusahaan terhadap bagaimana, kapan, dan dimana harus menghadapi persaingan, dengan siap mereka harus bersaing, dan untuk apa hal tersebut dilakukan.

Strategi merupakan bagian akhir dari bentuk permata pelayanan kepada pelanggan, misi, nilai, tujuan, dan strategi. Untuk mengubah visi dan nilai-nilai menjadi kenyataan, pada saat tujuan pelayanan dan pelanggan. Strategi adalah suatu seni dan ilmu dari pembuatan (*formulating*), penerapan (*implementing*), dan evaluasi (*evaluating*). Keputusan-keputusan strategis antar fungsi yang memungkinkan sebuah organisasi dalam mencapai tujuan di masa yang akan datang.<sup>4</sup>

Strategi adalah aksi potensial yang membutuhkan keputusan manajemen puncak dan sumber daya perusahaan dalam jumlah yang besar, selain itu strategi juga mempengaruhi perkembangan jangka panjang perusahaan, biasanya untuk lima tahun kedepan dan karenanya berorientasi kemasa yang akan datang. Strategi juga mempunyai konsekuensi multifungsional dan multidivisional serta

---

<sup>4</sup> Wahbah Al-Zuhaili, *Fiqh al-Islam wa Adillatuhu*, Beirut: Dar al-Fikr, 198

perlu mempertimbangkan baik faktor eksternal maupun internal yang akan dihadapi perusahaan.

Strategi di dalam kualitas pelayanan di bidang jasa berpusat pada upaya pemenuhan kebutuhan dan keinginan pelanggan atau konsumen serta ketepatan dalam penyampaian untuk mengimbangi dan memuaskan harapan pelanggan. kualitas jasa adalah tingkat keunggulan yang diharapkan dan pengendalian atas tingkat keunggulan tersebut untuk memenuhi keinginan konsumen.<sup>5</sup>

Apabila jasa yang diterima atau dirasakan sesuai dengan apa yang diharapkan (*perceived service*), maka kualitas jasa dipersepsikan baik dan memuaskan. Jika jasa yang diterima melampaui harapan pelanggan, maka kualitas jasa dipersepsikan sebagai kualitas yang ideal. Sebaliknya jika jasa yang diterima lebih rendah daripada yang diharapkan, maka kualitas jasa dipersepsikan buruk. Dengan demikian baik tidaknya kualitas jasa tergantung pada kemampuan penyedia jasa dalam memenuhi harapan konsumen secara konsisten.

Dengan berkembangnya bisnis atau badan usaha, pemilik jasa menyerahkan pengelolaan bisnisnya pada manajemen yang profesional agar lebih efisien. Pemilik memberikan pada manajemen suatu misi, yaitu tugas untuk menjadikan bisnis itu mempunyai nilai seperti yang diharapkan konsumen, melayani konsumen sesuai dengan harapan mereka. Misi ini kemudian diterjemahkan ke dalam tujuan (oleh manajemen) badan usaha atau target yang ingin dicapai oleh badan usaha, misalnya keuntungan (maksimal atau optimal). Tujuan bisa jangka panjang, yaitu yang ingin dicapai dalam kurun waktu lebih

---

<sup>5</sup> Tjiptono, Fandy. *Strategi Pemasaran*, h. 146

dari 1 tahun (1-5 tahun yang akan datang), dan tujuan jangka pendek, yaitu yang ingin dicapai dalam kurun waktu 1 tahun atau kurang. Ada pula tujuan strategi, yaitu target yang ingin dicapai agar posisi dan daya saing bisnis semakin kuat. Di samping itu ada tujuan finansial, yaitu target yang ditentukan manajemen bertalian dengan kinerja finansial.<sup>6</sup>

## 2. Ciri-ciri strategi

Robert H. Hayes dan Steven C. Wheelwright telah mengidentifikasi beberapa ciri utama strategi yang membedakannya dari jenis perencanaan umum yaitu :

### a. Wawasan waktu (*time horizons*)

Pada umumnya kata strategi digunakan untuk menggambarkan kegiatan yang meliputi cakrawala waktu yang jauh di depan, yaitu waktu yang diperlukan untuk melakukan kegiatan tersebut dan juga waktu yang diperlukan untuk mengamati dampaknya

### b. Dampak (*impact*)

Dampak berkenaan dengan pengaruh atau akibat dalam setiap keputusan yang di ambil oleh setiap atasan. Dampak itu sendiri mempunyai dampak positif dan dampak negatif. Kriteria ini mempunyai 2 (dua) indikator yaitu dampak bagi masyarakat dan dampak bagi aparatur. Menurut Hari Sabari “Dampak adalah sesuatu yang muncul setelah adanya suatu kejadian.” Hanya yang membedakan disini adalah dampak yang timbul dari segi aparatur selaku pemberi layanan publik dan masyarakat selaku penerima

---

<sup>6</sup> Sukanto Reksohadiprodjo, *Manajemen Strategi*. (Yogyakarta: BPFYOGYAKARTA, 2003), h. 1.

layanan publik.

c. Pemusatan upaya (*concerfation of effort*)

Sebuah strategi yang efektif biasanya mengharuskan pemusatan kegiatan, upaya, atau perhatian terhadap rentang sasaran yang sempit dengan mefokuskan perhatian pada kegiatan yang dipilih.

d. Pola keputusan (*patern of decions*)

Pola keputusan berkenaan dengan seberapa jauh proses pengambilan keputusan yang terjadi memuaskan kebutuhan, nilai atau kesempatan yang menimbulkan adanya masalah. Kriteria Pola-Pola Keputusan menekankan pada hubungan antara alternatif dan hasil yang diharapkan. Kriteria ini memiliki 2 (dua) indikator, yaitu Pencapaian Sasaran dan Optimalisasi.

e. Peresapan (*persasiveness*)

Sebuah strategi mencakup suatu spektrum kegiatan yang luas mulai dari proses sumber daya sampai dengan operasi harian, konsistensi sepanjang waktu dalam kegiatan-kegiatan ini mengharuskan semua tingkatan perusahaan bertindak secara naluri dengan cara-cara yang akan memperkuat strategi.<sup>7</sup>

### 3. Peranan Strategi dalam Kualitas Pelayanan

Di dalam kualitas pelayanan, strategi merupakan prioritas utama dalam menyusun segala bentuk rancangan kinerja dalam bentuk apa pun untuk mewujudkan suatu mutu atau kualitas pelayanan yang memuaskan kepada pelanggan. Di samping itu strategi juga dapat memberikan wacana terhadap

---

<sup>7</sup> Tjiptono, Fandy. *Strategi Pemasaran*, h . 212

penyedia jasa apa saja kebutuhan pokok yang dibutuhkan dalam menawarkan jasa atau produk untuk menarik pelanggan sehingga penyedia jasa dapat di persepsikan baik ketika pelanggan sudah masuk di dalamnya dan menikmati pelayanan yang diberikan oleh pihak penyedia jasa.

Strategi kualitas pelayanan harus mencakup empat hal berikut:

1. Atribut Layanan Pelanggan

Penyampaian layanan/jasa harus tepat waktu, akurat, dengan perhatian dan keramahan. Semua ini penting, karena jasa tidak berwujud fisik (*intangible*), tidak dapat terpisahkan (*perishable*), sangat variatif (*variable*), dan tidak terpisahkan antara produksi dan konsumsi (*inseparable*).

2. Pendekatan Untuk Penyempurnaan Kualitas Jasa

Penyempurnaan kualitas jasa merupakan aspek penting dalam rangka menciptakan kepuasan pelanggan. Setidaknya ini disebabkan oleh faktor biaya, waktu menerapkan program, dan pengaruh layanan pelanggan. Ketiga faktor ini merupakan inti pemahaman dan penerapan suatu sistem yang responsif terhadap pelanggan dan organisasi untuk pencapaian kepuasan optimum.

3. Sistem Umpan Balik Untuk Kualitas Layanan Pelanggan.

Umpan balik sangat dibutuhkan untuk evaluasi dan perbaikan berkesinambungan. Untuk itu, perusahaan perlu mengembangkan sistem yang responsif terhadap kebutuhan, keinginan, dan harapan pelanggan. Informasi umpan balik harus difokuskan pada hal-hal berikut:



- a. Memahami persepsi pelanggan terhadap perusahaan, jasa perusahaan dan para pesaing.
  - b. Mengukur dan memperbaiki kinerja perusahaan.
  - c. Mengubah bidang-bidang terkuat perusahaan menjadi pembeda pasar (*market differentiation*).
  - d. Mengubah kelemahan menjadi peluang berkembang sebelum pesaing lain melakukannya.
  - e. Mengembangkan sarana komunikasi internal agar setiap orang tahu apa yang mereka lakukan.
  - f. Menunjukkan komitmen perusahaan pada kualitas dan para pelanggan.
4. Implementasi
- Manajemen (strategi) harus menentukan cakupan kualitas jasa dan level layanan pelanggan sebagai bagian dari kebijakan organisasi. Dalam hal ini penyedia jasa dapat melakukan tiga tahap dalam pengendalian kualitasnya, yaitu:
- a. Melakukan investasi dalam seleksi dan pelatihan personil yang baik.
  - b. Melakukan standarisasi proses pelaksanaan jasa.
  - c. Memantau kepuasan pelanggan melalui sistem saran dan keluhan, survey pelanggan, sehingga jika ada pelayanan yang kurang baik bisa segera terdeteksi dan dikoreksi.<sup>8</sup>

---

<sup>8</sup> Moenir, *Manajemen Pelayanan Umum di Indonesia* (Jakarta, Bumi Aksara. 2014), h. 79

## ***B. Tinjauan tentang Komunikasi Pemasaran***

### **1. Definisi Komunikasi Pemasaran**

Komunikasi pemasaran adalah suatu *scape* yang menantang dan informasi internal (perusahaan) sampai dengan sistem pengambilan keputusan konsumen. Termasuk di dalamnya pesan dan citra produk yang dipresentasikan oleh perusahaan kepada konsumen potensial maupun stakeholder.<sup>9</sup> Definisi lain mengenai komunikasi pemasaran adalah kegiatan komunikasi yang dilakukan oleh pembeli dan penjual yang merupakan kegiatan yang membantu dalam pengambilan keputusan dibidang pemasaran serta mengarahkan pertukaran agar lebih memuaskan dengan cara menyadarkan semua pihak untuk berbuat lebih baik.<sup>10</sup>

Selama ini, istilah pemasaran kerap kali dikatakan “penjualan dan periklanan”. Padahal, pengertian pemasaran sesungguhnya jauh lebih luas dibandingkan penjualan maupun periklanan. Definisi pemasaran mencakup “proses sosial dan manajerial dimana individu dan kelompok mendapatkan apa yang mereka butuhkan dan inginkan melalui penciptaan penawaran dan pertukaran barang dan jasa yang bernilai satu sama lain”. Selain itu, pemasaran juga dapat diartikan sebagai “proses perencanaan dan pelaksanaan konsepsi, penepatan harga, promosi dan distribusi, gagasan, barang, dan jasa dalam rangka memuaskan tujuan individu dan organisasi”.<sup>11</sup>

---

<sup>9</sup> Philip Kotler, *Principles of Marketing*. terj. Bob Sabran. Prinsip-prinsip Pemasaran, Jilid 1 (Jakarta: Penerbit Erlangga, 2008), h. 8

<sup>10</sup> Swasta dan Irawan, *Manajemen Pemasaran Modern* (Yogyakarta: Liberty, 2003), h. 37

<sup>11</sup> Hartimbul Ginting, *Manajemen Pemasaran*, (Bandung: CV. Yrama Widya, 2011), h. 224

Konsepsi yang ada dalam pemasaran (*marketing*) berkaitan dalam tataran komunikasi. Sebaiknya, dalam hal ini memang pemasaran dipahami sebagai proses dalam aktivitas individual. Terkadang memang pemasaran disamakan dengan penjualan (*sales*), padahal tidak sepenuhnya benar. Pada suatu pandangan perspektif pemasaran terdiri atas periklanan dan aktivitas retail, dimana riset pasar harga atau perencanaan adalah hal yang begitu mutlak dan sangat diperlukan.

## 2. Strategi Komunikasi Pemasaran

Strategi pemasaran adalah logika pemasaran dimana unit bisnis berharap untuk menciptakan nilai dan mendapatkan keuntungan dari hubungannya dengan konsumen.

Dalam proses mengkomunikasikan produk kepasar sasaran, sangat perlu diperhatikan oleh pemasar yaitu tema dan isi pesan yang harus disampaikan. Persoalan ini menjadi sangat penting karena berkaitan dengan bagaimana memosisikan produk dimata konsumen dan ini akan menentukan posisi produk di mata konsumen.<sup>12</sup>

Strategi komunikasi pemasaran adalah istilah yang digunakan untuk menerangkan arus informasi tentang produk dari pemasaran sampai kepada konsumen. Pemasaran menggunakan, iklan publisitas, pemasaran langsung, promosi penjualan, dan penjualan langsung untuk memberikan informasi yang mereka harapkan dapat mempengaruhi keputusan pembelian oleh konsumen.

---

<sup>12</sup> Kotlet, Philip & Gary Amstrong, *Dasar-dasar Pemasaran* (Jakarta: PT. Indeks, 2001), h.124.

Sebaliknya, konsumen menggunakan dalam proses pembelian untuk menghimpun organisasi tentang ciri dan manfaat produk.<sup>13</sup>

### 3. Model Komunikasi Pemasaran

Komunikasi pemasaran merupakan usaha untuk menyampaikan pesan kepada publik terutama konsumen sasaran mengenai keberadaan produk di pasar. Konsep yang secara umum sering digunakan untuk menyampaikan pesan adalah apa yang disebut sebagai bauran promosi (*promotional mix*). Disebut bauran promosi karena biasanya pemasar sering menggunakan berbagai jenis promosi secara simultan dan terintegrasi dalam suatu rencana promosi produk. Terdapat 5 jenis promosi yang biasa disebut sebagai bauran promosi yaitu iklan (*advertising*), penjualan tatap muka (*personal selling*), promosi penjualan (*sales promotion*), hubungan masyarakat dan publisitas (*publicity and public relation*), serta pemasaran langsung (*direct marketing*).<sup>14</sup>

- a. Iklan (*advertising*), iklan atau *advertising* dapat didefinisikan sebagai “*any form of nonpersonal communication about an organization, product, service, or idea by an identified sponsor*”<sup>15</sup> (setiap bentuk komunikasi nonpersonal mengenai suatu organisasi, produk, servis, atau ide yang dibayar suatu sponsor yang diketahui). Adapun maksud ‘dibayar’ pada definisi tersebut menunjukkan fakta bahwa ruang atau waktu bagi suatu pesan iklan pada umumnya harus dibeli. Maksud kata ‘nonpersonal’ berarti suatu iklan melibatkan media

---

<sup>13</sup> Prigunanto, Ilham, *Komunikasi Pemasaran: Strategi dan Taktik* (Bogor: Ghalia Indonesia, 2006), h. 203

<sup>14</sup> Sutisna, *Perilaku Konsumen dan Komunikasi Pemasaran*, (Cet. 3; Bandung, 2003), h. 267.

<sup>15</sup> Ralph S. Alexander, ed, *Marketing Definitio*, American Marketing Association Chicago, 1965.

massa (Televisi, Radio, majalah, koran) yang dapat mengirimkan pesan kepada sejumlah besar kelompok individu pada saat bersamaan. Iklan merupakan salah satu bentuk promosi yang paling dikenal dan paling banyak dibahas orang, hal ini kemungkinan karena daya jangkauannya yang luas.<sup>16</sup> Iklan di media massa dapat digunakan untuk menciptakan citra merek dan daya tarik simbolis bagi suatu perusahaan atau merek. Hal ini menjadi sangat penting khususnya bagi produk yang sulit dibedakan dari segi kualitas maupun fungsinya dengan produk saingannya. Pemasang iklan harus dapat memanfaatkan iklan di media massa untuk memosisikan produknya di mata konsumen. Keuntungan lain dari iklan melalui media massa adalah kemampuannya menarik perhatian konsumen terutama produk yang iklannya populer atau sangat dikenal masyarakat. Hal ini tentu saja pada akhirnya akan meningkatkan penjualan.<sup>17</sup>

- b. Penjualan tatap muka (*Personal Selling*), penjualan tatap muka adalah satu-satunya alat promosi yang digunakan untuk berkomunikasi dengan konsumen potensial secara langsung. Artinya, penjualan tatap muka merupakan aktifitas komunikasi antara produsen yang diwakili oleh tenaga penjual dengan konsumen potensial yang melibatkan pikiran dan emosi, serta tentu saja berhadapan langsung (*face-to-face*). Oleh karena berhadapan langsung dengan konsumen potensial, penjualan tatap muka mempunyai

---

<sup>16</sup> Morisson, *Periklanan Komunikasi Pemasaran Terpadu*, C h. 18

<sup>17</sup> Morisson, *Periklanan Komunikasi Pemasaran Terpadu*, h. 18-19

kelebihan dibandingkan dengan alat promosi lainnya. Namun demikian, jika pemasar ingin menggunakan penjualan tatap muka sebagai salah satu sarana komunikasi dengan konsumen potensial, perlu diperhatikan beberapa faktor yang mempengaruhi keberhasilan penjualan tatap muka.<sup>18</sup>

- c. Promosi penjualan (*Sales Promotion*), merupakan salah satu jenis komunikasi yang sering dipakai oleh pemasar. Sebagai salah satu elemen bauran promosi, promosi penjualan merupakan unsur penting dalam kegiatan promosi produk. Definisi promosi penjualan menurut American Marketing Association (AMA) tahun 1988 sebagai berikut “*sales promotion is media and nonmedia marketing pressure applied for a predetermined, or limited period of time in order to stimulate trial, increase consumer demand, or improve product quality*”. Definisi diatas menunjukkan bahwa promosi penjualan merupakan upaya pemasaran yang bersifat media dan non media untuk merangsang coba-coba dari konsumen, meningkatkan permintaan dari konsumen atau untuk memperbaiki kualitas produk. Hal yang penting dari definisi promosi penjualan diatas adalah bahwa upaya pemasaran melalui promosi penjualan dilakukan dalam jangka pendek. Promosi penjualan tidak bisa dilakukan terus menerus sepanjang tahun, karena selain akan menimbulkan kerugian bagi pemasar, juga konsumen tidak akan lagi mampu membedakan periode promosi penjualan dan hasilnya juga tidak akan efektif.<sup>19</sup>

---

<sup>18</sup> Sutisna, *Perilaku Konsumen dan Komunikasi Pemasaran*, h. 311

<sup>19</sup> Sutisna, *Perilaku Konsumen dan Komunikasi Pemasaran*, h. 299.

- d. Hubungan masyarakat dan publisitas (*publicity and public relation*), menunjukkan bahwa sebenarnya segala aktifitas yang berhubungan dengan masyarakat yang bertujuan untuk mempengaruhinya adalah termasuk kedalam aktivitas hubungan masyarakat. Definisi tersebut bersifat umum yang hanya menyampaikan bahwa hubungan masyarakat adalah untuk mempengaruhi masyarakat. Telah lebih spesifik dijelaskan tujuannya yaitu agar perusahaan disukai atau dihormati oleh konstituennya. Kata perusahaan disini terlalu spesifik, oleh karena itu harus dipahami dalam pengertian yang lebih luas yaitu perusahaan sebagai sebuah organisasi. Dalam definisi ini terkandung makna bagaimana seharusnya sebuah organisasi bertindak agar disukai dan dihormati oleh konstituennya.<sup>20</sup>
- e. Pemasaran Langsung (*direct marketing*), Pemasaran langsung atau *direct marketing* adalah upaya perusahaan atau organisasi untuk berkomunikasi secara langsung dengan calon pelanggan sasaran dengan maksud untuk menimbulkan tanggapan dan/atau transaksi penjualan. Secara tradisional, pemasaran langsung belum dianggap sebagai salah satu elemen dari bauran promosi atau *promotional mix*. Namun karena pemasaran langsung telah menjadi bagian integral dari program IMC yang telah dilaksanakan banyak perusahaan yang sering kali melibatkan strategi, anggaran serta tujuan yang terpisah, maka perlulah kiranya kita

---

<sup>20</sup> Sutisna, *Perilaku Konsumen dan Komunikasi Pemasaran*, h. 328.

memasukkan pemasaran langsung sebagai salah satu komponen bauran promosi.<sup>21</sup>

Perlu ditegaskan di sini bahwa pemasaran langsung bukanlah sekadar kegiatan mengirim surat (*direct mail*) dan mengirim katalog perusahaan (*mail-order catalogs*) kepada pelanggan atau calon pelanggan. Pemasaran langsung mencakup berbagai aktifitas termasuk pengelolaan *database* (*database management*), penjualan langsung (*direct selling*), *telemarketing* dan iklan tanggapan langsung dengan menggunakan langsung dengan menggunakan berbagai saluran komunikasi seperti mengirim surat langsung kepada pelanggan dan calon pelanggan atau melalui internet, media cetak, dan media penyiaran. Cukup banyak perusahaan saat ini yang sudah tidak lagi menggunakan saluran distribusi bentuk lain dan hanya menggunakan cara pemasaran langsung dan tidak sedikit pula perusahaan yang sukses dalam melaksanakan pemasaran langsung ini.<sup>22</sup>

Instrumen dan teknik pemasaran langsung juga digunakan oleh perusahaan yang mendistribusikan produknya melalui saluran distribusi tradisional atau perusahaan yang memiliki tenaga penjualan sendiri. Pemasaran langsung memainkan peran penting dalam program komunikasi pemasaran terpadu bagi perusahaan-perusahaan yang menghasilkan produk kebutuhan konsumen maupun produk industri.

Perusahaan harus menyediakan dana cukup besar setiap tahun untuk mengembangkan dan memelihara *database* yang berisi informasi mengenai alamat dan/ atau nomor telepon pelanggan atau calon pelanggan.

---

<sup>21</sup> Morisson, *Periklanan Komunikasi Pemasaran Terpadu*, h. 26.

<sup>22</sup> Morisson, *Periklanan Komunikasi Pemasaran Terpadu*, h. 22.



Mereka menggunakan *telemarketing* untuk menelpon pelanggan secara langsung dan berusaha menjual produknya. Pengelola pemasaran dewasa ini juga mengirim surat kepada pelanggan mulai dari surat biasa yang sederhana, lembaran promosi (*flyers*), brosur, katalog, dan bahkan *videotape* dalam upaya menginformasikan mengenai barang dan jasa yang ditawarkan. Teknik pemasaran langsung juga digunakan untuk mendistribusikan contoh produk (sampel), khususnya kepada konsumen yang telah menggunakan produk yang dihasilkan perusahaan saingan.<sup>23</sup>

Komunikasi pemasaran memegang peranan yang sangat penting bagi pemasar. Tanpa komunikasi, konsumen maupun masyarakat secara keseluruhan tidak akan mengetahui keberadaan produk di pasar. Komunikasi pemasaran juga menyedot anggaran yang sangat besar, oleh karena itu pemasar harus secara hati-hati dan penuh perhitungan dalam menyusun rencana komunikasi pemasaran. Penentuan siapa saja yang menjadi sasaran komunikasi akan sangat menentukan keberhasilan komunikasi. Dengan penentuan sasaran yang tepat, proses komunikasi akan berjalan efektif dan efisien.

Model komunikasi pemasaran yang biasa dikembangkan pada umumnya tidak jauh berbeda. Model komunikasi pemasaran meliputi sender atau juga disebut sumber (*source*). Pertama kali pesan komunikasi datang dari sumber. Dalam pemasaran sumber berarti pihak yang mengirim pesan pemasaran kepada konsumen. Pihak yang mengirim pesan tentu saja pemasar. Proses selanjutnya yaitu pemasar menentukan bagaimana pesan itu disusun agar bisa dipahami dan direspons secara positif oleh konsumen. Proses

---

<sup>23</sup> Morisson, *Periklanan Komunikasi Pemasaran Terpadu*, h. 23.

selanjutnya yaitu pemasar menentukan bagaimana pesan itu disusun agar bisa dipahami dan direspons secara positif oleh penerima dalam hal ini konsumen.<sup>24</sup>

### **C. Perekrutan Jamaah**

Perekrutan (recruitment) adalah membantu memperbanyak kumpulan kandidat yang dapat dipilih oleh suatu jabatan. Perekrutan dapat dilakukan secara internal bagi organisasi (dengan mempertimbangkan karyawan yang ada untuk promosi dan pemindahan) atau eksternal. Masing pendekatan memiliki keunggulan dan kelemahannya masing-masing.<sup>25</sup>

Rekrutmen tenaga kerja merupakan kenyataan bahwa dalam suatu organisasi selalu terbuka kemungkinan untuk terjadinya berbagai lowongan dengan berbagai aneka penyebabnya. Misalnya, karena perluasan kegiatan organisasi tercipta pekerjaan-pekerjaan dan kegiatan baru yang sebelumnya tidak dilakukan oleh para pekerja dalam organisasi. Lowongan pekerjaan juga bisa timbul karena ada pekerja yang berhenti dan pindah ke organisasi lain. Mungkin pula lowongan terjadi karena ada pekerja yang diberhentikan, baik dengan hormat maupun dengan tidak hormat karena dikenakan sanksi disiplin. Alasan lain adalah karena ada pekerja yang berhenti karena telah mencapai usia pensiun. Lowongan bisa pula terjadi karena ada pekerja yang meninggal dunia.

Apapun alasannya terjadinya lowongan dalam suatu organisasi, yang jelas ialah bahwa lowongan itu harus diisi, bahkan tidak mustahil ada

---

<sup>24</sup> Sutisna, *Perilaku Konsumen dan Komunikasi Pemasaran*, h. 268.

<sup>25</sup> Hadari Nawawi, *Manajemen Strategik Organisasi Non Profit dengan Pemerintahan dengan Ilustrasi di Bidang Pendidikan* (Cet. III Yogyakarta: Gadjah Mada Universitas Press, 2003), h. 176-177

lowongan yang harus diisi segera. Salah satu tehnik pengisiannya adalah melalui proses rekrutmen. Dengan demikian sebagai definisi dapat dikatakan bahwa rekrutmen adalah proses mencari, menemukan dan menarik para pelamar yang kapabel untuk dipekerjakan dalam dan oleh suatu organisasi.<sup>26</sup>

Rekrutmen adalah proses mencari, menemukan dan menarik para pelamar yang kapabel untuk dipekerjakan dalam dan oleh suatu organisasi. Proses rekrutmen dimulai pada waktu diambil langkah mencari pelamar mengajukan lamarannya. Artinya secara konseptual dapat dikatakan bahwa langkah yang segera mengikuti proses rekrutmen yaitu seleksi, bukan lagi merupakan bagian rekrutmen. Jika proses rekrutmen ditempuh dengan tepat dan baik, hasilnya ialah adanya sekelompok yang paling memenuhi semua persyaratan yang diterima sebagai pekerja dalam organisasi yang memerlukannya.<sup>27</sup>

Proses menarik orang-orang atau pelamar yang memulai minatnya dan kualifikasi yang tepat untuk mengisi posisi atau jabatan tertentu. Idealnya suatu perusahaan haruslah memiliki system dan prosedur rekrutmen dan seleksi yang sudah baku, sehingga perusahaan mempunyai panduan aturan tentang langkah-langkah melakukan rekrutmen dan seleksi. Panduan ini juga harus diketahui semua orang dalam organisasi, terutama mereka yang terlihat secara langsung atau tidak langsung dalam rekrutmen dan seleksi.

---

<sup>26</sup> Sondang P Siagian, *Sumber Daya Manusia* (Jakarta: Bumi Aksara, 2008), h. 20

<sup>27</sup> Asep Tapip dan Yuni, *Manajemen Sumber Daya Manusia* (Bandung: Humaniora, 2011), h.

Fungsi utama dari system dan prosedur rekrutmen dan seleksi adalah untuk memastikan bahwa mereka yang masuk dalam organisasi memiliki motivasi yang tinggi dan kapabilitas untuk memenuhi kebutuhan perusahaan saat itu dan di masa yang akan datang unsur motivasi tinggi dan kapabilitas tinggi itu harus ada dalam benak manajer SDM ketika merancang system dan prosedur rekrutmen dan seleksi.

#### ***D. Tinjauan tentang Umrah***

##### **1. Definisi Umrah**

Menurut pengertian bahasa, umrah adalah ziarah, mendatangi sesuatu tempat. Menurut pengertian syara', umrah adalah berziarah ke Baitullah Al-Haram dengan melakukan thawaf, sa'i antara Shafa dan Marwah, bercukur atau menggunting rambut.<sup>28</sup>

Umrah adalah berkunjung ke Baitullah Al-Haram dengan cara-cara tertentu. Adapun hukumnya, bisa juga wajib dan atau sunnah. Umrah wajib, sebab:

- a. Umrah yang baru pertama kali dikerjakan
- b. Umrah yang dikerjakan karena punya nadzar
- c. Umrah yang dilakukan rangkaian ibadah haji

Umrah sunnah adalah umrah yang dilakukan untuk yang kedua kalinya dan seterusnya.<sup>29</sup>

Menurut bahasa umrah bermakna siarah atau kunjungan. Umrah juga bisa diartikan dengan menyengaja, dan menurut istilah umrah berarti ibadah yang

---

<sup>28</sup> M. Noor Matdawan, *Ibadah Haji dan Umrah* (Yogyakarta: CV. Bina Usaha, 1993), h.23.

<sup>29</sup> Muqorrobin Misbah, *Penuntun Manasik Haji dan Umrah*, (Cet. 2; Solo: CV. Media Ilmu, 1995), h.14

mengharuskan tawaf, sa'i mencukur habis memendekkan rambut, dan ihlam. Dilihat dari segi bahasa umrah berarti mengunjungi, sedangkan mu'tamir bermakna orang yang mengunjungi dan menuju pada sesuatu. Sementara secara syariat, umrah bermakna mengunjungi masjidil haram pada waktu kapanpun selama setahun untuk menunaikan manasik khusus. Abu Hurairah r.a menuturkan bahwa Rasulullah saw bersabda, *“umrah yang satu dengan umrah yang berikutnya adalah penghapus dosa antara keduanya. Haji yang mabrur tidak ada balasannya, kecuali surga (HR. Al Buqori).*

Karena sebagaimana kita ketahui bahwa aktifitas umrah tersebut merupakan refleksi dari pengalaman-pengalaman hamba Allah (yaitu Ibrahim dan putranya Nabi Ismail) dalam menegakkan kalimat tauhid. Perkataan umrah yang disebut sebagai berarti meramaikan itu sebetulnya sama artinya dengan makmur (diambil dari bahasa arab *Ma'mur*). Makmur dalam bahasa Indonesia itu juga satu akar kata dengan umrah. Suatu negeri dikatakan makmur jika tidak hanya ramai tetapi juga membuatnya sejahtera.

## 2. Hukum Umrah

Fukaha berbeda pendapat mengenai hukum umrah, apakah wajib dan hanya dilakukan sekali seumur hidup atau hanya sunnah.

- a. Pendapat pertama menyebutkan bahwa umrah wajib dilakukan dan hanya sekali seumur hidup.
- b. Pendapat kedua menyebutkan bahwa umrah hanya sunnah dikerjakan.

Hukum umrah ini, fardhu apabila baru pertama kali dilaksanakan. Atau umrah karena bernadzar. Atau umrah, karena ada kaitannya dengan ibadah haji. Hukum umrah sunnah, apabila dilaksanakan untuk kedua kalinya

atau untuk seterusnya. Umrah ini, bisa dikerjakan disaat dan waktu apapun sepanjang tahun, kecuali di hari Arafah, hari raya Qurban dan hari-hari Tasyriq, hukumnya makruh tahrim.<sup>30</sup>

### 3. Syarat Umrah

Adapun syarat-syarat wajib umrah sama dengan syarat-syarat wajib, sebagaimana sudah dijelaskan sebelumnya, yakni:

#### a. Beragama Islam<sup>31</sup>

Hal ini jelas sekali hubungannya dengan salah satu rukun islam, sehingga dianggap tidak sempurna islam seseorang itu, kalau dia sudah memenuhi syarat tapi tidak melakukan ibadah umrah. Lain halnya dengan orang kafir, murtad, walaupun dia tidak melakukan ibadah umrah, (dibebaskan) namun mereka menanggung resiko yang paling berat, yakni ancaman neraka jahannam dari Allah swt.<sup>32</sup>

#### b. Berakal sehat

Walaupun dia sudah baligh (dewasa) namun akal pikirannya tidak sehat, seperti kena penyakit gila, sinting, ayan dan sebagainya, maka orang tersebut tidak diwajibkan untuk umrah. Hal ini jelas, bahwa orang itu sukar untuk diatur, diarahkan dalam mengerjakan rukun dan kewajiban umrah.<sup>33</sup>

#### c. Baligh

Artinya sudah sampai umur dewasa, maka wajib untuk mengerjakan kewajiban dalam agama (mukallaf). Andaikan dia sebelum dewasa,

---

<sup>30</sup>Muqarrabin Misbah, *Penuntun Manasik Haji dan Umrah*, h. 38.

<sup>31</sup>Muqarrabin Misbah, *Penuntun Manasik Haji dan Umrah*, h. 38.

<sup>32</sup>Muqarrabin Misbah, *Penuntun Manasik Haji dan Umrah*, h. 33.

<sup>33</sup>Muqarrabin Misbah, *Penuntun Manasik Haji dan Umrah*, h. 34.

kewajiban umrah, maka umrahnya dianggap sah, namun umrahnya itu tidak dapat menggugurkan kewajiban umrahnya kalau dia sudah dewasa (sudah mukallaf). Maksudnya kewajiban umrahnya masih dituntut (belum) lepas dengan sebab umrahnya sewaktu dia masih kecil. Jelasnya, dia rukun, berkewajiban mengulangi ibadah umrahnya sekali lagi setelah dia dewasa andaikan dia telah dapat memenuhi persyaratan umrah.<sup>34</sup>

d. Merdeka

Dimaksud dengan merdeka ialah di sini ialah bukan budak belian, hambah sahaya, yang terikat dengan tugas kewajiban yang dibebankan oleh tuannya. Sedangkan ibadah umrah ini sangat memerlukan waktu yang lama. Di samping itu pula, sudah barang tentu budak tersebut tidak mempunyai biaya untuk ongkos umrah, karena dia dibawah kekuasaan orang lain. Pengertian budak dalam kamus islam, tidak dapat disamakan dengan pengertian budak yang dipraktekkan oleh orang-orang Eropa, dengan memperjual-belian orang-orang Negro dijual di Eropa, untuk dijadikan kulit kebun, perusahaan atau pabrik. Pengertian budak dalam dunia Islam ialah para tawanan dalam peperangan antara muslim (jihad fisabilillah) melawan musuh non muslim. Kemudian ada informasi mengatakan bahwa para tawanan Islam diperbudak oleh musuh (non muslim). Maka tawanan musuh yang berada di tanah muslim berhak pula di buat sebagai budak, boleh diperjual-belian. Jadi dengan syarat, kalo

---

<sup>34</sup> Muqarrabin Misbah, *Penuntun Manasik Haji dan Umrah*, h. 33

dipihak musuh terlebih dahulu memperbudaki tawanan muslim yang berada di tangan mereka. Dengan demikian, kalau ada perbudakan dewasa ini maka tidak sesuai lagi dengan persyaratan tersebut, karena sekarang ini tidak adalagi peperangan fisabilillah secara murni, tapi karna politik/kekuasaan. Berarti dewasa ini dunia Islam tidak mengenal lagi perbudakan.<sup>35</sup>

e. Istitho'ah atau Mampu

Maka kalau diteliti, banyak hal yang menyangkut dalam kategori orang yang dianggap mampu atau berpuasa untuk pergi umrah di antaranya:

- 1) Tersedia transportasi untuk pergi dan pulangny. Di negara kita Republik Publik, soal-soal transportasi ini telah disediakan oleh pemerintah melalui pesawat udara.
- 2) Tersedia ongkosnya baring orang yang mengerjakan umrah tersebut. Hal ini dijelaskan oleh pemerintah c.q. Departemen Agama RI (dirjen urusan haji) telah ditentukan besar biaya setiap tahun. Disesuaikan dengan perkembangan ekonomi. Termasuk dalam hal ini, telah tersedia pula jaminan ekonomi keluarga yang ditinggalkan, sehingga tidak membawa akibat sampingan, yaitu menjadi miskin, banyak hutang, tidak bisa membiayai sekolah anak dan sebagainya.
- 3) Aman dalam perjalanan, tidak terlibat dalam kemelut peperangan di Timur Tengah ataupun peperangan politik antara

---

<sup>35</sup> M. Noor-Matdawan, *Ibadah Haji dan Umrah*, h. 34-35



bangsa sehingga menukarkan kelancaran perjalanan Saudi Arabia (Jedah-Mekkah). Ataupun halangan halangan lainnya.

- 4) Bagi perempuan, bepergian umrahnya bersama dengan suaminya, atau dengan muhrimnya ataupun bersama-sama dengan rombongan perempuan yang dapat dipercayai larangan ini bukan berarti membatasi kebebasan para wanita di dalam beribadah. Tapi sebaliknya, Islam tidak menginginkan akan terjadinya hal-hal yang negatif, fitnah, kesulitan-kesulitan yang memungkinkan membawa bahaya bagi yang bersangkutan, sehingga tujuan semula untuk beribadah, tetapi yang didapati adalah musibah.
- 5) Sehat fisiknya, dalam hal ini Departemen Agama bekerja sama dengan Departemen Kesehatan, untuk mengadakan pemeriksaan kesehatan bagi calon jama'ah haji dan umrah. Ini tujuannya adalah jangan sampai orang yang bersangkutan maupun panitia rombongan haji dan umrah menjadi sukar, sehingga sedikit banyaknya akan mengganggu kelancaran ibadah haji dan umrah walaupun demikian, bagi orang yang sakit, lemah fisiknya karena ketuaan, ataupun halangan-halangan lainnya, maka haji dan umrahnya boleh dikerjakan oleh orang lain hal ini disebabkan karena kemampuannya baru ada, setelah kondisi badannya tidak kuat lagi.<sup>36</sup>

---

<sup>36</sup> M. Noor-Matdawan, *Ibadah Haji dan Umrah*, h. 36-38

#### 4. Rukun Umrah

Rukun Umrah menurut para ulama adalah sebagai berikut:

- a. Menurut mazhab Syafi'i ada lima yaitu Ihram, Thawaf, Sa'i, memotong atau menggunting rambut, tertib. Menurut Wahbah Zuhaily bahwa hukum umrah menurut Syafi'iyah hanya empat tidak termasuk tertib.
- b. Menurut mazhab Maliki dan Hambali ada tiga, yaitu Ihram dari Miqat, Thawaf<sup>37</sup>, dan Sa'i.
- c. Menurut mazhab Hanafi, rukun Umrah hanya satu yaitu tawaf yang dimaksud adalah empat putaran tawaf sedangkan tiga putaran lainnya hukumnya wajib.

#### 5. Wajib Umrah

Wajib-wajib umrah ada dua, yaitu:

- a. Niat dari miqat
- b. Tidak menjalankan sesuatu yang diharamkan sebab ihram.

Wajib umrah ini, apabila tidak dipenuhi wajib membayar dam, akan tetapi umrahnya tetap sah. Perbedaan antara hukum dan wajib, baik untuk ibadah haji atau ibadah umrah, ialah: apabila rukun itu kita tinggalkan, maka haji atau umrahnya tidak sah dan jikalau wajib kita tinggalkan, kita wajib membayar dam.<sup>38</sup>

---

<sup>37</sup> M. Noor-Matdawan, *Ibadah Haji dan Umrah*, h. 39

<sup>38</sup> M. Noor-Matdawan, *Ibadah Haji dan Umrah*, h. 39

### ***E. Pemasaran dalam Pandangan Islam***

Pemasaran dan perdagangan merupakan jalan yang diperintahkan Allah untuk menghindarkan manusia dari jalan yang batil dalam pertukaran sesuatu yang menjadi milik di antara sesama manusia. Sebagaimana yang tercantum dalam Surat An- Nisa' /4/29

يَتَأْتِيهَا الَّذِينَ ءَامَنُوا لَا تَأْكُلُوا أَمْوَالِكُمْ بَيْنَكُمْ بِالْبَاطِلِ إِلَّا أَنْ تَكُونَ تِجَارَةً عَنْ تَرَاضٍ مِّنْكُمْ وَلَا تَقْتُلُوا أَنْفُسَكُمْ إِنَّ اللَّهَ كَانَ بِكُمْ رَحِيمًا ﴿٢٩﴾

Terjemahnya:

“Wahai orang-orang yang beriman, janganlah kamu saling memakan harta sesamamu dengan jalan yang batil, kecuali dengan jalan perniagaan yang Berlaku dengan suka sama-suka di antara kamu. dan janganlah kamu membunuh dirimu, Sesungguhnya Allah adalah Maha Penyayang kepadamu”.<sup>39</sup> (QS An-Nisa / 4:29)

Dari ayat tersebut kegiatan pemasaran harus dilandasi semangat beribadah kepada Allah. Berusaha semaksimal mungkin untuk kesejahteraan bersama. Bukan untuk kepentingan golongan apalagi kepentingan sendiri. Ayat ini menerangkan hukum transaksi secara umum, lebih khusus kepada transaksi perdagangan, bisnis jual beli maupun pemasaran.

Ayat tersebut juga menjelaskan bahwa Allah mengharamkan orang beriman untuk memakan, memanfaatkan, menggunakan, (dan segala bentuk transaksi lainnya) harta orang lain dengan jalan yang batil, yaitu yang tidak dibenarkan oleh syaria'at. Dalam persaingan bisnis saat ini diharapkan perusahaan melakukan strategi pemasaran untuk meningkatkan penjualan

<sup>39</sup> Kementerian Agama Republik Indonesia. *Al-Qur'an dan Terjemahnya* (Semarang: Toha Putra, 1998), h. 83.

dengan cara pemasaran atau perdagangan yang berlandaskan asas saling ridha, saling ikhlas dan juga sesuai dengan norma etika yang berlaku.



## **BAB III**

### **METODE PENELITIAN**

#### ***A. Jenis Penelitian dan Lokasi Penelitian***

##### **1. Jenis Penelitian**

Penelitian ini adalah penelitian kualitatif, yaitu suatu penelitian kontekstual yang menjadikan manusia sebagai instrumen, dan disesuaikan dengan situasi yang wajar dalam kaitannya dengan pengumpulan data yang pada umumnya bersifat kualitatif.<sup>1</sup> Dengan menggunakan jenis metode deskriptif akan mempermudah dalam menelaah suatu pokok permasalahan penelitian dengan cara memaparkan, menuliskan, serta menggambarkan suatu penelitian. Adapun data yang diperlukan dalam penelitian ini adalah data tentang penerapan strategi pelayanan dengan maksud untuk memuaskan jamaah ibadah umroh dengan menggunakan komunikasi pemasaran.

##### **2. Lokasi Penelitian**

Sesuai dengan judul penelitian, maka penelitian ini berlokasi di Jalan Jenderal Sudirman No. 22 Kabupaten Sinjai Sulawesi Selatan.

#### ***B. Pendekatan Penelitian***

Pendekatan penelitian yang digunakan adalah penelitian deskriptif kualitatif. Jenis penelitian ini merupakan jenis penelitian yang dihasilkan dari suatu data-data yang dikumpulkan dan berupa kata-kata, gambar, dan merupakan suatu penelitian ilmiah.

Sebelum pola-pola interaksi sosial yang universal bisa dilukiskan, bahan deskriptif yang luas tersedia mengenai individu-individu di bawah keadaan sosial

---

<sup>1</sup>Lexy. J. Moleong, *Metodologi Penelitian Kualitatif*, (Bandung: Rosdakarya, 2001), h. 3.

yang beragam. Studi-studi deskriptif menyajikan pada peneliti sejumlah besar informasi mengenai berbagai keadaan sosial.<sup>2</sup> Penelitian deskriptif kualitatif berusaha mendeskripsikan dan mengkonstruksikan wawancara-wawancara mendalam terhadap subjek penelitian. Di sini peneliti bertindak sebagai fasilitator dan realitas dikonstruksi oleh subjek penelitian. Selanjutnya peneliti bertindak sebagai aktivis yang memberi makna secara kritis pada realitas yang dikonstruksi subjek penelitian.<sup>3</sup>

Dalam penelitian kualitatif, penyusun berusaha memahami dan menjelaskan perilaku manusia dalam situasi tertentu. Tujuan penelitian ini untuk mengetahui interpretasi atas perilaku seseorang, sehingga diharapkan mampu memaparkan gambaran mengenai strategi PT Randi Prima Wisata Kabupaten Sinjai dalam merekrut jamaah umroh, serta respon calon jamaah umroh PT Randi Prima Wisata Kabupaten Sinjai dari strategi yang diberikan.

### ***C. Sumber Data***

Dalam hal ini data yang dibutuhkan dalam penelitian diperoleh dari dua sumber, yaitu:

#### **1. Data Primer**

Data primer diperoleh secara langsung dengan melaksanakan wawancara terhadap Devisi Keuangan, Kepala Cabang dan Jamaah Umrah dalam PT. Randi Prima Wisata di Sinjai. Untuk mendapat data yang akurat penulis mengadakan pendekatan dengan melaksanakan wawancara terhadap sumber yang terkait.

---

<sup>2</sup> James A. Black dan Dean J. Champion. *Methods and Issues In Social Researc*. Terj. E. Koswrara, Dira Salim dan Alfin dan Alfin Ruzhendi, *Metode dan Maslah Penelitian Sosial* (Cet I, Jakarta: PT. Eresco, 1992), h. 68.

<sup>3</sup> Rahmat Kriyantono, *Teknik Praktik Riset Komunikasi*, Edisi Pertama (Cet. II, Jakarta: Kencana, 2009), h. 385.

## 2. Data Sekunder

Data sekunder adalah data yang didapatkan dari orang lain selain sumber data primer, data tersebut bisa berupa dokumentasi dan data penunjang lainnya yang kemudian dapat diolah lebih lanjut oleh penyusun dalam bentuk tabel, grafik, statistik, dan sebagainya.

### D. Metode Pengumpulan Data

Metode pengumpulan data adalah prosedur yang sangat menentukan baik tidaknya riset. Metode pengumpulan data merupakan instrumen riset. Jika kegiatan pengumpulan data ini tidak dirancang dengan baik atau bila salah dalam pengumpulan data maka data yang diperoleh pun tidak sesuai dengan permasalahan penelitian.<sup>4</sup> Terdapat dua metode pengumpulan data yang akan digunakan peneliti yaitu sebagai berikut:

#### a. *Library Research*

*Library Research* adalah pengumpulan data dengan membaca buku, jurnal, atau artikel yang terkait dengan masalah yang akan diteliti. Metode yang digunakan adalah:

- 1) Kutipan langsung yaitu mengutip suatu karangan tanpa merubah redaksinya.
- 2) Kutipan tidak langsung yaitu mengutip suatu karangan dengan redaksi atau bahasa, tanpa mengubah pengertian yang ada.

---

<sup>4</sup> Rahmat Kriyatono, *Teknik Praktif Riset Komunikasi*, Edisi Pertama (Cet. II, Jakarta: Kencana: 2009), h.91.

b. *Field Research*

*Field Research* adalah penelitian yang dilakukan dengan mengamati langsung objek penelitian, peneliti secara langsung mengumpulkan informasi di lokasi penelitian yang telah ditentukan. Untuk pengumpulan informasi dan data dilapangan ditempuh dengan beberapa teknik pengumpulan data sebagai berikut:

1) Observasi

Observasi adalah pengamatan dan pencatatan dengan sistemasi terhadap fenomena-fenomena yang diselidiki.<sup>5</sup>

Dalam hal ini penulis secara langsung mengamati kegiatan perusahaan PT Randi Prima Wisata Kabupaten Sinjai.

2) Wawancara

Wawancara merupakan teknik penelitian yang paling sosiologis dari semua teknik-teknik penelitian sosial. Ini karena bentuknya yang berasal dari interaksi verbal antara peneliti dan responden.<sup>6</sup>

Wawancara adalah percakapan antara peneliti dan informan. Percakapan itu dilakukan oleh dua pihak yaitu pewawancara yang mengajukan pertanyaan dan terwawancara yang memberikan jawaban atas pertanyaan itu.

---

<sup>5</sup> Dedy Mulayan, *Metodologi Penelitian Kualitatif* (Bandung: PT. Rosdajarya, 2012), h. 181.

<sup>6</sup> James A. Black dan Dean J. Champion. *Methods and Issues In Social Researc*. Terj. E. Koswrara, Dira Salim dan Alfin dan Alfin Ruzhendi, *Metode dan Maslah Penelitian Sosial* (Cet I, Jakarta: PT. Eresco, 1992), h. 305.



Sugiyono mengemukakan bahwa anggapan yang perlu dipegang oleh penyusun dalam menggunakan metode wawancara adalah sebagai berikut:

- a. Bahwa subjek adalah orang yang paling tahu tentang dirinya sendiri.
- b. Bahwa apa yang dinyatakan oleh subjek kepada peneliti adalah benar dan dapat dipercaya.
- c. Bahwa interpretasi subjek tentang pernyataan-pernyataan yang diajukan peneliti kepadanya adalah sama dengan apa yang dimaksudkan peneliti.<sup>7</sup>

Adapun kriteria informan yaitu:

- a. Bersedia diwawancarai
- b. Mengetahui permasalahan
- c. Pihak terkait seperti staff dan orang yang telah menggunakan biro.

### 3) Dokumentasi

Dokumentasi adalah instrumen pengumpulan data yang sering digunakan dalam berbagai metode pengumpulan data. Metode observasi, kuesioner atau wawancara sering dilengkapi dengan kegiatan penelusuran dokumentasi. Tujuannya untuk mendapatkan informasi yang mendukung analisis dan interpretasi data.<sup>8</sup>

---

<sup>7</sup> Sugiyono, *Metode Penelitian Kuantitatif, Kualitatif dan R&D* (Cet. XCV: Bandung : CV. Alfabeta, 2012), h.145.

<sup>8</sup> Rahmat Kriyantono, *Teknik Praktik Riset Komunikasi*, Edisi Pertama (Cet. II, Jakarta: Kencana, 2009), h, 116.

### ***E. Instrumen Penelitian***

Instrumen utama dalam penelitian kualitatif adalah peneliti sendiri, yakni peneliti yang berperan sebagai perencana, pelaksana, menganalisis, menafsirkan, data hingga pelaporan hasil penelitian. Peneliti sebagai instrumen harus berkemampuan dalam menganalisis data. Barometer keberhasilan suatu penelitian tidak terlepas dari instrumen yang digunakan, karena itu instrumen yang digunakan dalam penelitian lapangan ini meliputi: observasi, dokumentasi, wawancara (*interview*) dengan daftar pertanyaan penelitian yang telah dipersiapkan (pedoman wawancara), kamera, alat perekam, dan buku catatan.

### ***F. Teknik Pengolahan Analisis Data***

Teknik pengolahan data yang digunakan adalah deskriptif kualitatif. Data yang akan disajikan dalam bentuk narasi kualitatif yang dinyatakan dalam bentuk verbal yang diolah menjadi jelas akurat dan sistematis.<sup>9</sup> Peneliti akan melakukan pencatatan dan berupaya mengumpulkan informasi mengenai keadaan suatu gejala yang terjadi saat penelitian dilakukan.

Analisa data merupakan upaya untuk mencapai dan menata secara sistematis catatan hasil wawancara, observasi, dokumentasi. Dan lainnya untuk meningkatkan pemahaman peneliti tentang kasus yang diteliti dan menjadikannya sebagai temuan bagi orang lain.<sup>10</sup> Analisis data adalah proses pengorganisasian dan pengurutan data ke dalam pola, kategori dan satuan uraian dasar.<sup>11</sup> Tujuan analisis data adalah untuk menyederhanakan data ke dalam

---

<sup>9</sup> Pawito, *Penelitian Komunikasi Kualitatif* (Cet. I; Yogyakarta: PT Lkis Yogyakarta, 2008), h. 89.

<sup>10</sup> Noen Muhajirin, *Metode Penelitian Kualitatif*, (Yogyakarta: RAKE SARASIN 1998), h.183

<sup>11</sup> Lexy. J. Moleong, *Metode Penelitian Kualitatif*, (Bandung: Rosda Karya 2007), h.103

bentuk yang mudah dibaca. Metode yang digunakan adalah metode survey dengan pendekatan kualitatif, yang artinya setiap data terhimpun dapat dijelaskan dengan berbagai persepsi yang tidak menyimpang dan sesuai dengan judul penelitian. Teknik pendekatan deskriptif kualitatif merupakan suatu proses menggambarkan keadaan sasaran yang sebenarnya, penelitian secara apa adanya, sejauh apa yang peneliti dapatkan dari hasil observasi, wawancara, maupun dokumentasi.<sup>12</sup>



---

<sup>12</sup> Tjetjep Rohendi Rohidi, *Analisis Data Kualitatif* (Jakarta: UI Press, 1992), h.15

## **BAB IV**

### **STRATEGI KOMUNIKASI PEMASARAN PT RANDI PRIMA WISATA DALAM MEREKRUT JAMAAH UMRAH PERIODE 2019 DI KABUPATEN SINJAI**

#### ***A. Gambaran Umum Perusahaan***

##### **1. Profil PT. Randi Prima Wisata**

PT. Randi Prima Wisata adalah sebuah perusahaan yang bergerak di bidang jasa terutama untuk wisata religi umrah dan haji. PT. Randi Prima Wisata didirikan pada tahun 2004 di Banjarmasin. Bapak M. Rizal Paluppi merupakan Direktur utama dari PT. Randi Prima Wisata.

PT. Randi Prima Wisata berkantor pusat di Banjarmasin dengan alamat di Jl. Pulau Laut No. 18, RT. 003, RW. 001, Kel. Antasan Besar, Kec. Banjarmasin Tengah, Kota Banjarmasin. PT. Randi Prima Wisata juga telah membuka kantor cabang di Sinjai dan Bone untuk PT. Randi Prima Wisata Sinjai bertempat di Jl. Jendral Sudirman No. 22 Cabang Sinjai Sulawesi Selatan yang peresmiannya telah dilakukan pada bulan Oktober 2017. Hal ini sesuai dengan Undang-undang No 13 Tahun 2018 tentang penyelenggara haji, yaitu pada BAB XII Paasal 38 mengenai Penyelenggaraan Ibadah Haji Khusus yang berbunyi “penyelenggara ibadah haji khusus dilaksanakan untuk jamaah haji yang memerlukan pelayanan khusus di bidang bimbingan ibadah, transportasi, akomodasi, konsumsi, dan pelayanan kesehatan”. Dengan izin Kementerian Agama dengan nomor D/442 Tahun 2013, PT Randi Prima Wisata cabang Sinjai merupakan biro travel resmi untuk menangani penyelenggaraan ibadah haji dan umrah dengan SK no. 289 Tahun 2013.

Jumlah Jamaah Umrah PT. Randi Prima Wisata di Sinjai Pada tahun 2018 adalah sebanyak 123 jamaah. Pada tahun 2019 mengalami peningkatan terhitung sampai bulan September adalah sebanyak 155 jamaah.<sup>1</sup>

Jenis paket umrah yang disediakan PT Randi Prima Wisata adalah sebagai berikut:

- Umrah Berkah 9 hari - Rp 22.500.000,-
- Umrah Berkah 12 hari – Rp 23.500.000,-
- Umrah Berkah Plus Turki – Rp 28.000.000
- Umrah Berkah Bulan Suci Ramadhan

Adapun fasilitasnya yaitu sebagai berikut:

- Manasik Umrah dan Praktek
- Perlengkapan Umrah
- Bus Full AC + Snack + Air Mineral
- Visa Reguler
- Muthowif Berpengalaman
- Tiket Pesawat P-P
- Bagasi 20-30 Kg
- Makan 3x Sehari
- Air Zam-Zam 5 Liter
- Hotell Bintang 3 & 5
- Ziarah Tour Madinah, Mekkah dan Jeddah.

---

<sup>1</sup> Arsip, PT Randi Prima Wisata, 2019.

## 2. Struktur Organisasi PT. Randi Prima Wisata Cabang Sinjai

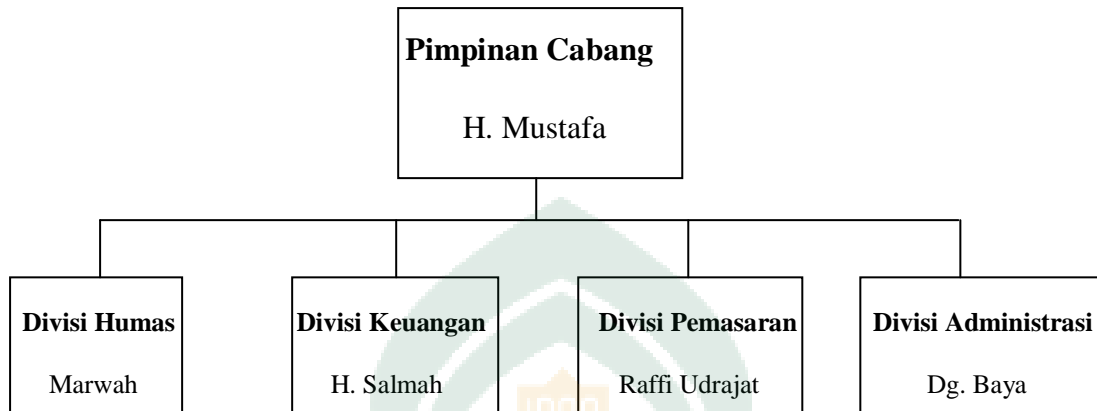

Suber data: *PT. Randi Prima Wisata Kabupaten Sinjai 2017*

Berdasarkan struktur organisasi yang disusun, maka disusun pula suatu uraian tugas dan tanggung jawab para karyawan PT. Randi Prima Wisata Kabupaten Sinjai yang terkait jamaah adalah sebagai berikut:

### a. Pimpinan

Mempunyai tugas dan tanggung jawab sebagai berikut:

- 1) Memimpin, mengawasi serta menyusun perencanaan kegiatan teknis, operasional pelayanan calon jamaah Haji-Umrah termasuk Travel tersebut.
- 2) Mengawasi pelaksanaan mekanisme kerja para karyawan PT. Randi Prima Wisata Kabupaten Sinjai pada saat jamaah Umrah.
- 3) Bertanggung jawab atas seluruh kegiatan, pemberian pelayanan, serta pemanfaatan sarana perkantoran yang ada serta aset-aset lainnya dalam kegiatan tersebut.

b. Divisi Keuangan

Mempunyai tugas dan tanggung jawab sebagai berikut:

- 1) Menyiapkan segala keperluan yang diperlukan saat jamaah haji dan umrah.
- 2) Memberikan informasi terbaru kepada calon jamaah haji dan umrah yang terkait dengan travel tersebut.
- 3) Mengimput data-data calon jamaah haji dan umrah serta mengecek kelengkapan dokumen pada saat registrasi dan mengerjakan segala bentuk laporan yang terkait pada travel tersebut.

c. Staf Humas

Mempunyai tugas dan tanggung jawab sebagai berikut:

- 1) Melakukan pendekatan ke toko-toko masyarakat.
- 2) Menjalin hubungan komunikasi dengan baik ketika jamaah merasa tidak puas dalam suatu proses atau kegiatan Haji dan Umrah tersebut.
- 3) Membagikan prosur ke mesjid, masyarakat, atau ke pasar.
- 4) Serta mengerjakan semua urusan yang terkait dalam travel tersebut.

d. Divisi pemasaran

Divisi pemasaran bertanggung jawab memberikan secara penuh pelaksanaan Haji- Umrah pada PT. Randi Prima Wisata Kabupaten Sinjai langsung kepada pimpinan dalam menjalankan tugasnya.

***B. Strategi PT Randi Prima Wisata dalam Menghadapi Persaingan dan Merekrut Jamaah Umrah.***

Strategi komunikasi pemasaran PT. Randi Prima Wisata sangat penting dalam meningkatkan jamaah umrah. Dengan adanya strategi komunikasi pemasaran yang baik di PT. Randi Prima Wisata dalam melakukan pemasaran maka hasilnya akan baik pula, hal ini juga akan meningkatkan ketertarikan kepada calon jamaah untuk melakukan perjalanan ibadah umrah di PT. Randi Prima Wisata. Tantangan PT. Randi Prima Wisata yang lain adalah tentang cara mereka berkomunikasi untuk memberikan pemahaman kepada masyarakat bahwa biaya perjalanan umrah jangan terpaku pada harga yang murah karena banyaknya calon jamaah yang tertipu dengan harga yang murah dan pada akhirnya mereka tidak berangkat atau perjalanannya pun tertunda. Indonesia sebagai salah satu negara dengan mayoritas muslim di dunia, pangsa pasar PT. Randi Prima Wisata sangatlah luas di seluruh masyarakat muslim di Indonesia. Banyaknya masyarakat muslim adalah peluang yang sangat besar untuk memasarkan produk PT. Randi Prima Wisata. Panjangnya daftar tunggu haji yaitu sekitar 30 tahun mendorong masyarakat untuk melakukan umrah terlebih dahulu. Peluang inilah yang kemudian dimanfaatkan oleh PT. Randi Prima Wisata untuk menarik calon jamaah.

PT. Randi Prima Wisata sebagai salah satu travel terbesar yang ada di Kab. Sinjai memiliki peluang yang besar. Travel ini telah dipercayai oleh masyarakat yang berada di Kab. Sinjai untuk menangani perjalan ibadah mereka ke tanah suci karena travel ini telah memiliki izin resmi umrah; PPIU No. 375



Tahun 2016 dan juga memiliki kantor resmi di Kab. Sinjai. Maka tidak heran jika sebagian besar jamaah PT. Randi Prima Wisata adalah warga Kab. Sinjai.

Departemen Agama telah menetapkan standar dititik aman untuk biaya perjalanan umrah dari Indonesia ke Arab Saudia minimal diatas 20 juta. Jika ada travel yang memberikan harga di bawah standar maka itulah yang merusak harga umrah pada umumnya karena sudah tidak sesuai dengan standar harga yang ditetapkan oleh Departemen Agama.

Persaingan yang begitu ketat sekarang ini membuat biro-biro perjalanan haji dan umrah harus mampu memainkan strategi komunikasi pemasaran yang handal dan mampu menarik minat jamaah sehingga mampu memenangkan pasar. Pelayanan yang memiliki kualitas yang baik akan menjadi produk yang kemungkinan besar memiliki jamaah yang loyal. PT. Randi Prima Wisata berusaha memahami perilaku jamaah yang akan memberi sumbangsih bagi travel ini untuk merumuskan strategi pemasaran yang nantinya akan diimplementasikan dalam memperkenalkan dan mempromosikan produk mereka kepada calon jamaah.

PT. Randi Prima telah merumuskan strategi yang akan diterapkan dalam menarik perhatian jamaah, maka membangun komunikasi yang baik kepada para jamaah merupakan langkah yang dilakukan oleh travel ini dan komunikasi ini dilakukan secara berkelanjutan. Dengan komunikasi yang berkelanjutan ini maka travel akan mengetahui bagaimana respon yang diberikan oleh jamaah terhadap pelayanan yang diberikan oleh PT. Randi Prima Wisata.

Tantangan lain yang juga dialami oleh travel ini adalah semakin banyaknya travel biro perjalanan ibadah haji dan umrah yang tersandung kasus

hukum membuat travel ini belum berminat untuk meningkatkan pemasarannya. Travel ini masih mengandalkan komunikasi dari mulut ke mulut yang dilakukan oleh para jamaah yang telah berangkat.

Mengenai strategi komunikasi pemasaran dalam meningkatkan jamaah umrah, ada beberapa strategi yang diterapkan oleh PT. Randi Prima Wisata sebagai berikut:

### **1. Pemasaran melalui Iklan (*advertising*)**

Iklan adalah suatu usaha yang dilakukan oleh setiap penjual untuk menghasilkan produk atau jasa kepada calon konsumen dan membujuk mereka agar mau membeli serta mengingatkan kembali konsumen agar melakukan pembelian ulang. Jadi dapat dikatakan bahwa, iklan mencakup segala kegiatan perusahaan untuk memperkenalkan produk atau jasanya yang bertujuan agar konsumen tertarik untuk menjual, mengonsumsi, produk atau jasanya.

Iklan merupakan salah satu faktor penentu keberhasilan suatu program pemasaran, seberapa pun berkualitasnya suatu produk bila konsumen belum pernah mendengarnya dan tidak yakin bahwa produk itu tidak akan berguna bagi mereka, maka mereka tidak akan pernah membelinya. Pada taraf awal dari usaha memperkenalkan barang baru, iklan berperan sebagai cara untuk memperkenalkan barang kepada konsumen. Tanpa iklan tidak dapat diharapkan konsumen dapat mengenal perusahaan. Oleh karena itu, kegiatan periklanan merupakan kegiatan yang paling ampuh untuk menarik konsumen (calon jamaah haji dan umrah) dan jembatan yang menghubungkan produsen dan konsumen. Secara singkat iklan dapat diartikan sebagai upaya untuk mengarahkan seseorang agar dapat mengenal produk perusahaan, lalu memahaminya, berubah sikap,

menyukai, yakin, kemudian akhirnya membeli dan selalu ingat akan produk tersebut.

Iklan dirancang untuk memberikan sumber informasi yang dapat menambah nilai penjualan pada suatu barang pada konsumen. Iklan merupakan suatu bentuk komunikasi dengan tujuan mengajak orang yang melihat membaca atau mendengarkannya untuk melakukan sesuatu. Periklanan pemasaran yang dilakukan oleh PT. Randi Prima Wisata adalah dengan membuat iklan di surat kabar dan menyebarkan brosur kepada calon jamaah dan juga dengan penyebaran informasi yang dilakukan oleh jamaah dari mulut ke mulut yang telah berangkat dari travel ini.

Segmen yang dituju oleh PT. Randi Prima Wisata adalah mencakup seluruh umat Islam yang ada di Sinjai dengan melalui anak cabang di daerah daerah. kegiatan mencakup perilaku, homogen dari mulut ke mulut, humas sponsor dan lain-lainnya.

Seluruh proses ini ditangani oleh satu orang dari pihak marketing PT. Randi Prima Wisata. Bagian marketing PT. Randi Prima Wisata bertugas untuk mencari calon jamaah dengan membuka agen-agen biro perjalanan haji dan umrah di daerah. Seperti yang dikatakan oleh Marwah selaku karyawan bahwa:

“Kami melakukan pemasaran itu dari mulut ke mulut dan periklanan seperti brosur, dan sistem pemasarannya lebih banyak ke marketing. Kami ada satu marketing yang pegang semua daerah nanti dia yang membuka agen-agen di setiap daerah”.<sup>2</sup>

---

<sup>2</sup>Marwah (27 tahun) Karyawan PT. Randi Prima Wisata Divisi Humas, “Wawancara di Sinjai” tanggal 7 September 2019

Hal yang sama pun dikatakan oleh Rafi selaku karyawan bahwa:

“Iklan dilakukan oleh PT. Randi Prima Wisata dengan berbagai media, seperti media online yaitu facebook dan instagram, mengiklankan di surat kabar, mencetak brosur baik disebar di setiap agen PT. Randi Prima Wisata di setiap daerah ataupun di pusat-pusat perbelanjaan. PT. Randi Prima Wisata juga memasang spanduk di lokasi tertentu yang strategis”.<sup>3</sup>

Dari hasil wawancara di atas strategi komunikasi pemasaran yang digunakan oleh PT. Randi Prima Wisata dalam meningkatkan jumlah jamaah yaitu melalui media online seperti facebook dan Instagram dan berbagai media seperti brosur, surat kabar, spanduk yang digunakan untuk merancang strategi sehingga dapat menarik pelanggan untuk menggunakan jasa travel PT. Randi Prima Wisata di Sinjai. Penyebaran informasi dari jamaah ke jamaah yang lain pun menjadi peluang yang bagus untuk PT. Randi Prima Wisata. Oleh karena itu, PT. Randi Prima Wisata berusaha tetap menjalin komunikasi dengan para jamaah yang telah berangkat mencegah kompetitor lain mengambil peluang besar mereka. Banyaknya saingan di dunia penyelenggaraan umrah dan haji menjadi tantangan bagi PT Randi Prima Wisata. Saat ini kurang lebih ada 664 travel umrah dan haji yang terdaftar di Departemen Agama. Travel umrah dan haji semakin bersaing untuk mendapatkan minat jamaah agar menggunakan jasa perjalanan ibadah umrah mereka.

Dengan iklan PT. Randi Prima Wisata akan mempunyai suatu kesan tertentu terhadap apa yang diiklankan. Iklan yang dilakukan oleh travel ini dapat

---

<sup>3</sup>Rafi (28 tahun) Karyawan PT. Randi Prima Wisata Divisi Pemasaran, “Wawancara di Sinjai” tanggal 7 September 2019

mempengaruhi jamaah untuk bekerjasama dengan PT. Randi Prima Wisata. Kegiatan iklan yang dilakukan PT. Randi Prima Wisata melalui media seperti:

- a. Pemasangan spanduk di lokasi tertentu yang strategis seperti di kantor-kantor ataupun di jalan-jalan
- b. Brosur yaitu selebaran kertas yang berisikan mengenai keunggulan PT. Randi Prima Wisata, dimana brosur-brosur ini disebarakan kepada agen-agen di setiap daerah.
- c. Memasang iklan di media facebook dan instagram serta di surat kabar tentang produk-produk yang dimiliki oleh PT. Randi Prima Wisata.



**Gambar. 1**

Iklan melalui media Facebook



**Gambar. 2**

Iklan dalam bentuk brosur



**Gambar. 3**

Iklan melalui media Instagram

## 2. Penjualan tatap muka (*Personal Selling*)

Penjualan tatap muka merupakan pemasaran yang sifatnya lisan atau face to face karena melahirkan reaksi yang cepat artinya penjualan tatap muka

merupakan aktivitas komunikasi antara produsen yang diwakili oleh tenaga penjual dengan konsumen. Konsep pemasaran tatap muka PT. Randi Prima Wisata dengan melakukan pertemuan langsung kepada calon jamaah yang mempunyai potensi untuk mengajak orang-orang yang mau menggunakan jasa travel PT. Randi Prima Wisata. Selain melakukan pertemuan, pemasaran tatap muka PT. Randi Prima Wisata juga melakukan pameran untuk menarik pelanggan. Kelemahan yang dimiliki oleh PT. Randi Prima Wisata adalah kurangnya karyawan pada travel ini. Karyawan yang hanya berjumlah empat orang terdiri dari kepala cabang, divisi keuangan, divisi administrasi dan divisi marketing. Divisi marketing di PT. Randi Prima Wisata berkeliling ke daerah-daerah bertugas untuk mencari calon jamaah. Setiap daerah memiliki agen yang di percayakan untuk mencari jamaah dan bertanggung jawab untuk jamaah yang ada di daerah tersebut.

Kurangnya karyawan menjadi salah satu kelemahan di travel ini, mengakibatkan minimnya pengontrolan kepada para agen di daerah-daerah. Sehingga proses promosi dari para agen kepada para calon jamaah pun kurang efektif. Jumlah divisi marketing yang hanya berjumlah satu orang menjadi kelemahan di travel ini karena kurangnya proses promosi dan hanya mengandalkan penyebaran informasi melalui mulut jamaah ke jamaah yang lain saja. Karyawan divisi lain pun merangkai menjadi marketing untuk mempromosikan produk travel ini. Kelemahan lain yang juga dimiliki travel ini adalah travel ini belum mampu meyakinkan calon jamaah baru untuk percaya dan menggunakan jasa mereka. Para calon jamaah lebih percaya bila mendengarkan pengalaman dari jamaah yang telah berangkat. Komunikasi dari

mulut ke mulut oleh para jamaah lebih berpengaruh dibandingkan pihak marketing PT. Randi Prima Wisata itu sendiri. Seperti yang dikatakan oleh Marwah selaku karyawan bahwa:

“Kami sering mengadakan pertemuan dengan beberapa jamaah yang pernah ikut di Travel Randi Prima Wisata dan kita meminta jamaah untuk mengajak orang-orang”<sup>4</sup>

Hal yang samapun dikatakan oleh Rafi bahwa:

“Dalam pemasaran kita harus tetap menjalin silaturahmi dengan jamaah yang telah berangkat dan juga kita harus mengenal karakteristik jamaah dengan baik. Sifat jamaah bermacam-macam seperti penyabar, pendiam, tegas dan lain-lain. Masing-masing sifat ini harus kita dekati dengan metode yang berbeda pula”.<sup>5</sup>

Dari hasil wawancara diatas strategi komunikasi pemasaran yang dilakukan oleh PT. Randi Prima Wisata dan untuk meningkatkan jamaah umrah dengan melakukan pemasaran tatap muka untuk memperkenalkan sekaligus mengajak orang orang untuk mendengarkan jasanya. Oleh karena berhadapan langsung dengan jamaah dan calon jamaah, pemasaran tatap muka mempunyai kelebihan dibandingkan dengan pemasaran lainnya. Komunikasi dari mulut ke mulut dinilai lebih meningkatkan penjualan.

Dalam pemasaran tatap muka, pihak PT. Randi Prima Wisata harus mampu memahami sifat dari masing-masing jamaah yang dihadapi. Karena Masing masing sifat harus didekati dengan cara yang berbeda-beda. Misalnya

---

<sup>4</sup>Marwah (27tahun) Karyawan PT. Randi Prima Wisata Divisi Humas, “Wawancara di Sinjai’ tanggal 7 September 2019

<sup>5</sup>Rafi (28 tahun) Karyawan PT. Randi Prima Wisata Divisi Pemasaran, “Wawancara di Sinjai’ tanggal 7 September 2019

dalam menghadapi calon jamaah yang memiliki sifat tegas. Sifat seperti ini biasanya menginginkan pelayanan yang serba cepat baginya setiap detik waktu sangat berarti. Menyampaikan juga secara terbuka dan cepat. Dengan tidak membeli-belit serta basabasi.

### **3. Promosi Penjualan (*Sales Promotion*)**

Promosi Penjualan ini merupakan unsur penting dalam kegiatan pemasaran produk ataupun jasa yang di tawarkan. Di dalam kegiatan promosi ini mempunyai tujuan menginformasikan, mempengaruhi dan membujuk, serta mengingatkan pelanggan sasaran tentang perusahaan. Disamping itu, promosi penjualan ini dapat menarik pelanggan baru dan mendorong pembelian dari para pengunjung yang datang. PT. Randi Prima Wisata mempromosikan keunggulannya kepada calon jamaah dan berusaha menarik calon jamaah yang baru dan relatif banyak. Kemudian promosi juga berfungsi mengingatkan jamaah untuk membeli dan akhirnya promosi juga akan meningkatkan citra perusahaan dimata para jamaah. Periklanan merupakan sarana promosi yang digunakan untuk menginformasikan produk yang dihasilkan oleh PT. Randi Prima Wisata. Informasi yang diberikan adalah keunggulan yang dimiliki oleh PT. Randi Prima Wisata dibanding dengan travel lainnya. Tujuan promosi lewat iklan adalah berusaha untuk menarik dan mempengaruhi para calon jamaah.

Promosi yang dilakukan oleh PT. Randi Prima Wisata digunakan untuk menginformasikan, menarik dan mempengaruhi calon jamaah. Penggunaan promosi ini juga dilakukan pada pemasaran langsung dengan memanfaatkan media elektronik seperti penggunaan jaringan internet, situs pertemanan seperti



facebook, instagram. Hal ini disesuaikan dengan kemajuan teknologi seperti internet yang tengah mewabah khususnya di kalangan masyarakat Kab. Sinjai.

Selain itu promosi penjualan dilakukan saat mengadakan pameran sekaligus membagikan brosur-brosur. Hal ini dilakukan oleh pihak PT. Randi Prima Wisata dibantu oleh agen.

Promosi penjualan yang dilakukan oleh PT. Randi Prima Wisata hanya pada di saat pembukaan saja. Karena pemasaran melalui Promosi penjualan dilakukan dalam jangka pendek. Promosi penjualan PT. Randi Prima Wisata tidak bisa dilakukan terus-menerus sepanjang tahun, karena menimbulkan kerugian besar bagi Travel PT. Randi Prima Wisata. Orang-orang Travel melakukan pendekatan kepada konsumen. Seperti yang dikatakan Rafi selaku karyawan bahwa:

“Promo yang datang itu di bulan September pada saat kita pembukaan, kita adakan dulu promo di akhir tahun, jadi kita memulai itu akhir tahun 2017 mulai menjual itu sudah ada jamaah kita. Kita di sini juga jarang melakukan promo hanya di akhir tahun pada saat pembukaan”<sup>6</sup>

Hal yang samapun dikatakan oleh Marwah selaku karyawan bahwa:

“kita tidak pernah melakukan promo. Kita tetap konsisten memberikan harga normal kepada jamaah. Kita harus lebih hati-hati dalam memberikan harga promo karena banyak travel yang memberikan harga promo dan akhirnya mereka bangkrut.”<sup>7</sup>

---

<sup>6</sup>Rafi (28 tahun) Karyawan PT. Randi Prima Wisata Divisi Pemasaran, “Wawancara di Sinjai” tanggal 7 September 2019

<sup>7</sup>Marwah (27 tahun) Karyawan PT. Randi Prima Wisata Divisi Humas, “Wawancara di Sinjai” tanggal 7 September 2019

Promosi penjualan memang sangat berpengaruh terhadap ketertarikan pelanggan terhadap travel Randi Prima Wisata. Dengan adanya promosi penjualan, pelanggan akan merasa penasaran dan besar rasa keingintahuan terhadap travel tersebut, sehingga akan semakin banyak orang yang berminat dan tertarik dengan promosi yang ditawarkan oleh pihak travel. Promosi memang merupakan salah satu pendukung dari setiap usaha yang dilakukan. Promosi ini berfungsi untuk memberikan informasi, membujuk, mengingatkan, penambah nilai, pendamping upaya-upaya lain usaha dari perusahaan. Maka sebenarnya fungsi promosi juga memiliki tujuan untuk memenangkan persaingan dengan perusahaan-perusahaan lain. Kegiatan PT. Randi Prima Wisata dalam mempromosikan produknya yaitu dengan memberitahukan informasi atau menawarkan produk melalui media iklan seperti spanduk dan brosur. Promosi adalah bagaimana memberikan kesadaran tentang jasa kepada konsumen. Promosi juga merupakan cara bagaimana membuat para calon konsumen bisa tertarik untuk bergabung di perusahaan. Tanpa promosi tidak dapat diharapkan konsumen dapat mengenal perusahaan. Oleh karena itu, promosi dapat dikatakan sebagai sarana yang paling ampuh untuk menarik dan mempertahankan konsumennya. Salah satu tujuan promosi yang dilakukan PT. Randi Prima Wisata adalah menginformasikan segala keunggulan perusahaan supaya bisa menarik calon jamaah sebanyak-banyaknya. Kemudian promosi juga berfungsi meningkatkan pengetahuan jamaah akan keunggulan dari PT. Randi Prima Wisata.



**Gambar. 4**

Salah satu agen yang mendaftarkan jamaah.



**Gambar. 5**

Pertemuan dengan jamaah

#### **4. Pemasaran Langsung (*direct marketing*)**

Pemasaran langsung merupakan upaya perusahaan atau organisasi untuk berkomunikasi secara langsung dengan calon pelanggan sasaran dengan maksud untuk menimbulkan tanggapan atau transaksi penjualan.

Begitu halnya dengan PT. Randi Prima Wisata mereka menggunakan pemasaran langsung terhadap pelanggan agar informasi yang disampaikan lebih jelas diketahui oleh pelanggan. Jamaah cenderung lebih percaya pada pemasaran yang dilakukan jamaah dari mulut ke mulut dibandingkan metode promosi apapun yang sifatnya lebih formal yang dilakukan oleh pihak marketing PT. Randi Prima Wisata. Calon jamaah yang menerima rekomendasi berdasarkan

pengalaman yang diceritakan oleh jamaah lebih yakin bahwa sang pemberi rekomendasi berbicara dan tidak ditunggangi motif tersembunyi.

Kekuatan komunikasi yang dimiliki oleh PT. Randi Prima Wisata terletak pada kemampuan komunikasi yang dimiliki oleh para agen-agen dan jamaah yang telah melaksanakan umrah melalui PT. Randi Prima Wisata. Mereka memasarkan kembali produk PT. Randi Prima Wisata. Kemampuan mereka dalam meyakinkan orang lain bahwa PT. Randi Prima Wisata memberikan service yang memuaskan dalam perjalanan haji maupun umrah memberikan dampak yang sangat positif bagi travel ini. Melalui proses komunikasi inilah calon jamaah PT. Randi Prima Wisata dari tahun ke tahun terus meningkat. Seperti yang dikatakan Rafi selaku karyawan bahwa:

“Kami hanya melakukan pemasaran langsung kepada jamaah yang sudah menggunakan jasa travel PT. Randi Prima Wisata, kemudian dari jamaah tersebut juga memasarkannya dari mulut ke mulut sehingga orang lain tertarik jadi pemasaran yang kita pakai itu hanya memelihara jamaah yang pernah ikut untuk membantu mempromosikan PT. Randi Prima Wisata”.<sup>8</sup>

Hal yang samapun dilantarkan oleh Marwah selaku karyawan bahwa:

“Pemasaran langsung yang kami pakai ada marketing yang memang karyawan di sini yang keliling ke semua daerah. Jadi di setiap daerah kami bikin agen, ada orang memang yang dipercayakan di setiap daerah dan dikelola. Tetapi pemasaran langsung yang paling menghasilkan hanya lewat jamaah yang pernah ikut menggunakan jasa travel kami dan mempromosikannya dari mulut ke mulut. Ada beberapa yang menceritakan pengalamannya saat menjalankan ibadah umrah kepada temannya ataupun keluarganya sendiri. Ini seperti

---

<sup>8</sup>Rafi (28 tahun) Karyawan PT. Randi Prima Wisata Divisi Pemasaran, “Wawancara di Sinjai’ tanggal 7 September 2019

mempengaruhi calon jamaah selanjutnya untuk datang memakai jasa travel kami”.<sup>9</sup>

PT. Randi Prima Wisata juga memperbanyak komunikasi dengan para jamaah yang pernah berangkat menggunakan travel ini. Intinya adalah komunikasi yang baik untuk mengambil hati para jamaah. Travel ini juga sering mengadakan pertemuan untuk menjalin tali silaturahmi dengan beberapa jamaah yang pernah menggunakan PT. Randi Prima Wisata. Dari pertemuan inilah pihak travel meminta kepada para jamaah untuk mengajak orang lain yang berpotensi untuk melakukan ibadah umrah. Hal ini dianggap lebih akurat bila jamaah yang telah ikut bersama PT. Randi Prima Wisata menceritakan kondisi sesungguhnya yang mereka alami di tanah suci Makkah. Hal ini juga lebih meyakinkan dibandingkan pihak marketing yang terjung langsung kepada calon jamaah. Jamaah yang memiliki pengaruh kuat dan juga berpotensi akan diberdayakan menjadi agen di daerah-daerah untuk lebih banyak menggait calon jamaah yang lain.

### ***C. Persepsi Jamaah Umrah Terhadap Strategi yang diterapkan Oleh PT. Randi Prima Wisata***

Persepsi merupakan penafsiran informasi atau tanggapan balik dari pelanggan terhadap informasi yang disampaikan baik berupa tanggapan baik maupun tanggapan yang kurang baik. Persepsi bukan hanya dibutuhkan dalam suatu perusahaan akan tetapi setiap orang membutuhkan tanggapan atau persepsi dari segala pertanyaan maupun informasi yang disampaikan guna mengetahui

---

<sup>9</sup>Marwah (27 tahun) Karyawan PT. Randi Prima Wisata Divisi Humas, “Wawancara di Sinjai” tanggal 7 September 2019

apa-apa yang perlu dibenahi untuk ke depannya nanti. Dalam undang-undang nomor 13 tahun 2008 tentang penyelenggaraan ibadah haji dan umrah mengatakan bahwa penyelenggaraan haji dan umrah bertujuan memberikan pembinaan pelayanan dan perlindungan yang sebaik-baiknya sehingga mereka dapat menunaikan ibadah sesuai dengan ketentuan ajaran agama Islam. Agar tujuan pelaksanaan ibadah haji dan umrah selalu sukses dan mencapai target yang dicapai maka perlu adanya suatu manajemen, baik manajemen bidang pelayanan, penyuluhan dan bimbingan, manasik dan sebagainya. Sehingga apa yang menjadi cita-cita para jamaah dalam menunaikan ibadah haji dan umrah ini bisa diperoleh secara sempurna dan memuaskan.

Dalam hal ini persepsi yang dimaksud adalah persepsi jamaah yang tertarik dan persepsi jamaah yang masih ragu-ragu terhadap strategi yang diberikan oleh PT Randi Prima Wisata di Kabupaten Sinjai.

### **1. Persepsi Jamaah yang Tertarik**

Salah satu faktor yang menjadikan seseorang untuk tertarik terhadap jasa yang diberikan adalah kualitas pelayanan jasa dari fasilitas yang diberikan. Kualitas pelayanan jasa sering didefinisikan sebagai usaha pemenuhan dari keinginan pelanggan serta ketepatan penyampaian jasa dalam rangka memenuhi harapan pelanggan. Selain karena harga yang terjangkau, biasanya seseorang tertarik untuk menggunakan jasa travel tersebut adalah karena mendengarkan tentang kualitas pelayanan jasa dari jamaah yang sudah memakai jasa tersebut. Kualitas jasa merupakan tingkat keunggulan yang diharapkan dalam pengendalian atas keunggulan tersebut untuk memenuhi keinginan pelanggan. Jika jasa yang diterima melebihi harapan pelanggan, maka kualitas

jasa dipersepsikan sebagai kualitas jasa yang ideal. Akan tetapi jika jasa yang diterima lebih rendah daripada yang diharapkan, maka kualitas jasa sangat tergantung pada kemampuan penyedia jasa menyediakan jasa kepada konsumen secara continue dan konsisten. Berdasarkan hasil yang diperoleh di lapangan, Persepsi jamaah umrah yang tertarik karena mendengarkan pengalaman jamaah yang sudah memakai jasa tersebut dengan beberapa fasilitas yang cukup menggiurkan akan memberikan kepuasan tersendiri terhadap pelanggan dimana semua pelayanan yang diberikan mulai dari sebelum berangkat dan melakukan perjalanan ibadah umrah sampai kembali mendapatkan pelayanan yang sangat bagus. Seperti yang dikatakan oleh Fitrah selaku jamaah yang akan berangkat bahwa:

“Awalnya saya melihat iklannya di media online facebook dan juga melihat testimoninya, saya tertarik karena fasilitasnya yang cukup lengkap seperti bus full AC, syal, makanan dan hotel yang disediakan katanya sangat dekat dari masjid”.<sup>10</sup>

Begitupun yang dikatakan oleh Yuliani bahwa:

“Saya memang berencana ingin umrah dan saya direkomendasikan teman untuk memakai jasa ini dan harganya pun terjangkau. Kata teman saya sampai di tanah suci pun pelayanannya memang betul-betul sampai kembali lagi kesini pelayanannya sangat memuaskan, jadi saya tertarik”.<sup>11</sup>

Ahmad pun mengatakan hal yang sama bahwa:

---

<sup>10</sup>Fitrah (27 tahun) Pegawai Negeri Sipil, “Wawancara di Sinjai’ tanggal 10 September 2019

<sup>11</sup>Yuliani (38 tahun) Ibu Rumah Tangga, “Wawancara di Sinjai’ tanggal 17 September 2019

“Rata-rata keluarga saya menggunakan jasa ini dan kebetulan saya memang mau umrah jadi saya ingin mencoba memakai jasa ini. Dari fasilitas yang disediakan memang cukup lengkap, saya mengambil yang 9 hari dengan harga 22 juta. Cukup terjangkau dan memang sesuai”.<sup>12</sup>

Jamaah yang tertarik menggunakan jasa PT. Randi Prima Wisata memiliki penilaian tersendiri terhadap strategi yang diberikan oleh travel ini. Mendengar pengalaman jamaah yang sudah memakai travel ini menjadi salah satu faktor pendukung yang membuat PT. Randi Prima Wisata memiliki banyak jamaah yang memang sebagian besar adalah warga Kab. Sinjai. Fasilitas dan jenis paket yang disediakan cukup menggiurkan dan sesuai. Hal ini pun terjadi karena adanya perbincangan mengenai kualitas pelayanan jasa yang diberikan oleh PT. Randi Prima Wisata.



**Gambar. 6**

Rombongan jamaah umrah yang ingin berangkat menuju Makkah.

---

<sup>12</sup>Ahmad (27 tahun) Pegawai, “Wawancara di Sinjai’ tanggal 19 September 2019





**Gambar. 7**  
Jamaah yang berada dalam bus.



**Gambar. 8**  
Jamaah yang sedang makan malam di hotel bintang 5.

## 2. Persepsi Jamaah yang Ragu-Ragu

Untuk menawarkan jasa memang harus memberikan perhatian khusus untuk pelayanan pelanggan dan tergantung dari kualitas produk. Pelayanan yang maksimal saja belum tentu menghasilkan penjualan, apalagi pelayanan yang seadanya. Dalam hal ini perilaku pelanggan yang masih ragu-ragu terjadi ketika memutuskan akan memakai jasa tidak sesuai dengan kebutuhan. Pelanggan akan selalu memikirkan, mempertimbangkan, dan mempertanyakan jasa yang akan digunakan. Mulai dari harga, kualitas dan fungsinya. Produk yang mempunyai kualitas sama tetapi menetapkan harga yang relatif murah akan memberikan nilai yang lebih tinggi kepada pelanggannya dengan adanya kualitas produk, pelanggan akan merasa lebih yakin dan percaya bahwa produk yang ditawarkan berkualitas. Tapi pada PT. Randi Prima Wisata, harga yang disediakan belum sesuai dengan kemampuan beberapa pelanggan. Memang fasilitas yang disediakan cukup lengkap tapi pelanggan masih mempertimbangkan dengan travel yang lain dengan fasilitas yang cukup sama

namun harga tidak jauh berbeda lebih murah dibanding PT. Randi Prima Wisata. Seperti yang dikatakan oleh Anti bahwa:

“Harganya belum sesuai dengan kemampuan saya, banyak travel yang fasilitasnya hampir sama dengan PT Randi Prima Wisata tapi dengan harga berbeda yang memang menjadi pertimbangan. Harus hati-hati untuk memilih travel. Terkadang memang murah tapi abal-abal”<sup>13</sup>

Begitupun yang dikatakan oleh Udin bahwa:

“Saya masih mempertimbangkan untuk memakai travel PT. Randi Prima Wisata. Fasilitasnya cukup menggiurkan. Saya juga liat testimoninya di facebook. Tapi saya masih pilih-pilih dulu sesuai kebutuhan dan harga.”<sup>14</sup>

Fasilitas yang cukup lengkap belum menjamin pelanggan untuk tertarik memakai jasa tersebut. Calon jamaah biasanya beranggapan bahwa yang terpenting adalah harga murah dan berangkat ke tanah suci tanpa mempertimbangkan hal-hal yang lain. Seperti pelayanan yang kurang baik, jarak hotelnya yang jauh dari Ka’bah dan makanan yang tidak sesuai dengan lidah orang Indonesia. Pelanggan yang setengah tertarik atau ragu-ragu untuk menggunakan travel PT Randi Prima Wisata memang karena harga yang tidak sesuai dengan kantong dan kebutuhan pelanggan, melihat banyaknya travel yang menawarkan harga murah dan pelayanan yang juga lengkap. PT. Randi Prima Wisata berusaha memberikan pelayanan bintang 5. PT Randi Prima Wisata mencoba mempertahankan service pelayanan kepada jamaah. PT. Randi Prima

---

<sup>13</sup>Anti (28 tahun) Pegawai, “Wawancara di Sinjai’ tanggal 10 September 2019

<sup>14</sup>Udin (32 tahun) Pengusaha, “Wawancara di Sinjai’ tanggal 17 September 2019

Wisata mencoba konsisten dalam memberikan pelayanan yang memuaskan kepada para jamaah. Seperti dalam sekali pemberangkatan maksimal 45 jamaah start dari Makassar hingga ke Makkah dan Madinah didampingi oleh satu orang muthowif. Pemberangkat hanya 45 jamaah saja agar dapat memberikan pelayanan yang maksimal di tanah suci makkah.

Berbeda dengan travel-travel yang lain yang dapat memberangkatkan 100 hingga 200 jamaah dalam sekali pemberangkatan. PT Randi Prima Wisata berusaha memberikan pelayanan yang terbaik dengan hanya memfokuskan pada 45 jamaah saja dalam sekali pemberangkatan. Hal ini bertujuan agar para jamaah merasa puas dengan pelayanan yang diberikan oleh PT Randi Prima Wisata dan diharapkan sepulang mereka dari tanah suci Mekkah mereka dapat menceritakan pengalaman yang mereka dapatkan selama menggunakan fasilitas dari PT. Randi Prima Wisata.



**Gambar. 9**  
Jamaah yang berada di Jabal uhud.



**Gambar. 10**  
Jamaah yang berfoto di dekat Ka'bah



**Gambar. 11**  
Jamaah yang berfoto di Masjid Nabawi.

## **BAB V**

### **PENUTUP**

#### ***A. Kesimpulan***

Setelah melakukan analisis maka penulis dapat mengambil beberapa kesimpulan pada penelitian ini, yaitu sebagai berikut:

1. Strategi Komunikasi Pemasaran dalam Meningkatkan Jamaah Umrah PT. Randi Prima Wisata di Sinjai
  - a. Pemasaran melalui iklan (*advertising*) kegiatan iklan yang dilakukan PT. Randi Prima Wisata melalui pemasangan spanduk di lokasi tertentu yang strategis seperti di kantor-kantor ataupun di jalan-jalan, penyebaran brosur kepada agen-agen di setiap daerah dan memasang iklan di media facebook dan instagram serta di surat kabar.
  - b. Penjualan tatap muka (*personal selling*) Konsep pemasaran tatap muka PT. Randi Prima Wisata dengan melakukan pertemuan langsung kepada calon jamaah yang mempunyai potensi untuk mengajak orang-orang yang mau menggunakan jasa travel PT. Randi Prima Wisata
  - c. Promosi penjualan (*sales promotion*) promosi penjualan PT. Randi Prima Wisata hanya dilakukan di akhir tahun pada saat pembukaan. Promosi tidak bisa dilakukan terus-menerus sepanjang tahun, karena menimbulkan resiko kerugian besar bagi PT. Randi Prima Wisata.
  - d. Pemasaran Langsung (*direct marketing*) PT. Randi Prima Wisata mereka menggunakan pemasaran langsung terhadap pelanggan agar informasi yang disampaikan lebih jelas diketahui oleh pelanggan. Jamaah cenderung

lebih percaya pada pemasaran yang dilakukan jamaah dari mulut ke mulut dibandingkan metode promosi apapun yang sifatnya lebih formal.

2. Persepsi Jamaah Umrah Terhadap Travel PT. Randi Prima Wisata

a. Persepsi jamaah yang tertarik.

Jamaah tertarik untuk menggunakan travel ini, selain fasilitasnya yang cukup lengkap dengan harga yang sesuai, juga karena mendengarkan pengalaman jamaah umrah yang sudah memakai jasa travel ini mengenai kualitas pelayanan jasa yang diberikan.

b. Persepsi jamaah yang ragu-ragu.

Jamaah masih ragu-ragu untuk menggunakan travel ini karena harga yang belum sesuai dengan kemampuan pelanggan, melihat banyaknya travel dengan harga yang lebih murah dengan fasilitas yang terbilang sama.

***B. Implikasi Penelitian***

Dari penelitian yang penulis lakukan pada PT. Randi Prima Wisata, maka diharapkan mampu memberikan manfaat teoretis, sebagai bahan informasi bagi pembaca dan dapat dijadikan referensi bagi penelitian lain, diharapkan dapat menambah ragam penelitian dalam bidang komunikasi.

1. Bagi PT. Randi Prima Wisata

- a. Diharapkan kepada pemegang otoritas PT. Randi Prima Wisata pusat, perwakilan atau agen yang terlibat dalam distribusi produk agar selalu berbenah diri dalam meningkatkan pelayanan dan kesejahteraan anggota jangan sampai niat suci ibadah umrah dan haji masyarakat ternodai dengan orientasi keuntungan perusahaan semata.

- b. Menjaga Stabilisasi dan optimalisasi pelayanan yang diberikan kepada jamaah umrah. Hendaknya PT Randi Prima Wisata Kabupaten Sinjai bisa terus memberikan pelayan optimal yang lebih disiplin dan lebih baik lagi dalam kegiatan pelayanan dan pembinaan pada jamaah, dengan mengikuti dan meperhatikan kritik dan saran yang diberikan oleh jamaah.
  - c. Melanjutkan strategi perluasan wilayah pangsa pasar mengingat masih sangat banyak calon jamaah potensial yang ada dan belum dijangkau oleh perusahaan, ini berarti masih ada peluang dan kesempatan yang bisa dimanfaatkan oleh perusahaan.
2. Bagi peneliti selanjutnya

Penulis mengharapkan agar penelitian ini tidak hanya sampai disini melainkan penulis berharap semoga masih banyak lagi ilmuan-ilmuan yang melanjutkan penelitian ini khususnya mengenai hal- hal yang berkaitan dengan strategi komunikasi pemasaran.

## DAFTAR PUSTAKA

- Al-'aqil, Tholal Bin Ahmad, *Petunjuk Bagi Jamaah Haji dan Umroh*, (1427H)
- Al-Zuhaili, Wahbah. *Fiqh al-Islam wa Adillatuhu*. Beirut: Dar al-Fikr, 2006.
- Black, James A. Dan Dean J. Champion. *Metode dan Masalah Penelitian Sosial*. Terjemahan E. Koeswara, Dira Salam, dan Alfin Ruzhendi. Jakarta: PT. Eresco, 1992.
- Erdianto, Elvinaro. *Public Relations: Pendekatan Praktis Untuk Menjadi Komunikator, Orator, Presenter, dan Juru Kampanye Handal*. Bandung: PT Pustaka Bani Quraisy, 2009.
- Ginting, Hartimbul. *Manajemen Pemasaran*. Bandung: CV. Yrama Widya, 2011.
- Kriyantono, Rahmat. *Teknik Praktik Riset Komunikasi*. Edisi Pertama; Jakarta: Kencana, 2009.
- Kotler, Philip. *Principles of Marketing*. terj. Bob Sabran. *Prinsip-prinsip Pemasaran*, Jakarta: Penerbit Erlangga, 2008
- Kotler, Philip dan Gary Amstrong. *Dasar-dasar Pemasaran*. Jakarta: PT. Indeks, 2001
- Kotler, Philip dan Kevin Lane Keller, *Manajemen Pemasaran*, Jilid 1, Edisi 12 ; Jakarta : PT Indeks, 2009
- Kriyantono Rahmat. *Public Relations Perspektif Barat & Lokal: Aplikasi Penelitian dan Praktik*. Jakarta: Kencana, 2017
- Matdawan, M. Noor. *Ibadah Haji dan Umrah*. Yogyakarta: CV. Bina Usaha, 2000.
- Moenir. *Manajemen Pelayanan Umum di Indonesia*. Jakarta: Bumi Aksara, 2014.
- Morisson, M.A. *Periklanan Komunikasi Terpadu*. Cet. 3; Jakarta, 2014
- Mulyana, Deddy. *Metodologi Penelitian Kualitatif*. Bandung: PT Remaja Rosdakarya, 2002.
- Misbah, Muqorrobin. *Penuntun Manasik Haji dan Umrah*. Cet. 2; Solo: CV. Media Ilmu, 1995
- Nawawi, Adnan. *Tuntaskan Praktis Manasik Melaksanakan Umrah dan Haji*. Bandar Lampung : An-Nuur Press, 2015.



- Nawawi, Hadari. *Manajemen Strategi Organisasi Non Profit dengan Pemerintahan debgan Ilustrasi di Bidang Pendidikan*. Cet. III; Yogyakarta: Gadjah Mada Universitas Press, 2003.
- Nidjam, Achmad dan Hanan, Alatief. *Manajemen Haji*. Jakarta: MediaCita, 2006.
- Prisgunanto, Ilham. *Komunikasi Pemasaran: Strategi dan Taktik*. Bogor: Ghalia Indonesia, 2006.
- P. Siagian, Sondang. *Manajemen Strategik*. Jakarta: PT. Bumi Aksara, 2005.
- Reksohadiprodo, Sukanto. *Manajemen Strategi*. Yogyakarta: BPFE UGM, 2003.
- Ruslan, Rosady. *Manajemen Public Relations dan Media Komunikasi: Konsepsi & Aplikasi*. Bandung: Citra Karya, 2007.
- Purnomo, Setiyawan Hari dan Zulkieflimansyah. *Manajemen Strategi; Sebuah Konsep Pengantar*. Jakarta: Lembaga Penerbitan FEUI, 2001.
- Siagian, Sondang P. *Manajemen Sumber Daya Manusia*. Jakarta: Bumi Aksara, 2008.
- Sugiyono. *Metode Penelitian Kuantitatif Kualitatif*. Bandung: Alfabeta, 2009.
- Sutisna. *Perilaku Konsumen dan Komunikasi Pemasaran*. Cet. 3; Bandung, 2003.
- Swasta dan Irawan. *Manajemen Pemasaran Modern*. Yogyakarta: Liberty, 2003.
- Terry, George R dan Rue, Leslie W. *Dasar-dasar Manajemen*. Jakarta: Bumi Aksara, 2014.
- Tjiptono, Fandy. *Strategi Pemasaran*. Edisi Pertama; Yogyakarta: CV. Andi Offset, 2008.
- Yuni, Asep Tapip. *Manajemen Sumberdaya Manusia*. Bandung: Humaniora, 2011.



**LAMPIRAN-LAMPIRAN**

UNIVERSITAS ISLAM NEGERI  
**ALAUDDIN**  
M A K A S S A R

PEDOMAN WAWANCARA  
STRATEGI PT RANDI PRIMA WISATA DALAM MEREKRUT JAMAAH  
UMRAH PERIODE 2019 DI KABUPATEN SINJAI  
(Analisis Komunikasi Pemasaran)

Pedoman Wawancara dalam penelitian “Strategi Pemasaran PT. Randi Prima Wisata dalam Merekrut Jamaah Umrah di Kabupaten Sinjai (Analisis Komunikasi Pemasaran)” adalah sebagai berikut:

A. IDENTITAS RESPONDEN

1. Nama : Rafi Uddrajat  
Umur : 28 Tahun  
Jenis Kelamin : Laki-laki  
Pekerjaan : Karyawan PT. Randi Prima Wisata
  
2. Nama : Marwah  
Umur : 27 Tahun  
Jenis Kelamin : Perempuan  
Pekerjaan : Karyawan PT. Randi Prima Wisata
  
3. Nama : Nurul Fitrah  
Umur : 27 Tahun  
Jenis Kelamin : Perempuan  
Pekerjaan : Pegawai

4. Nama : Andi Yuliani Haris  
Umur : 38 Tahun  
Jenis Kelamin : Perempuan  
Pekerjaan : Ibu Rumah Tangga

5. Nama : Andi Ahmad Fahrul  
Umur : 27 Tahun  
Jenis Kelamin : Laki-laki  
Pekerjaan : Pegawai

6. Nama : Arianti  
Umur : 28 Tahun  
Jenis Kelamin : Perempuan  
Pekerjaan : Pegawai

7. Nama : Sirajuddin  
Umur : 32 Tahun  
Jenis Kelamin : Laki-laki  
Pekerjaan : Pengusaha

## B. DAFTAR PERTANYAAN

1. Menurut anda, apakah strategi komunikasi pemasaran itu?
2. Strategi komunikasi pemasaran apakah yang anda lakukan?
3. Bagaimana pemasaran melalui periklanan?
4. Seberapa penting komunikasi pemasaran dalam bisnis *online* anda?
5. Mengapa anda memilih media sosial *facebook* dan *instagram* sebagai *place* dalam anda memasarkan produk?
6. Apakah *feedback* yang anda rasakan setelah menggunakan media social sebagai sarana pengiklanan bisnis online anda?
7. Bagaimana pemasaran melalui tatap muka?
8. Hambatan apa yang anda temukan dalam menumbuhkan minat konsumen?
9. Kegiatan pemasaran apa yang anda lakukan untuk pemasaran langsung?
10. Mengenai kepercayaan, bagaimanakah cara anda membangun kepercayaan konsumen?
11. Apakah anda selalu memberikan harga promo kepada konsumen?
12. Apa kelemahan komunikasi pemasaran untuk promosi penjualan?
13. Bagaimana struktur kepengurusan PT. Randi Prima Wisata?
14. Bagaimana kualitas pelayanan yang didapatkan dari *travel* PT. Randi Prima Wisata?
15. Apakah fasilitas yang disediakan oleh *travel* PT. Randi Prima Wisata?
16. Apakah anda memakai harga normal untuk menggunakan jasa *travel* PT. Randi Prima Wisata?
17. Apakah harga paket sesuai dengan kualitas produk yang digunakan?

## DOKUMENTASI



Kantor PT. Randi Prima Wisata yang terlihat dari dalam dan luar kantor



Jamaah yang berada dalam kantor PT. Randi Prima Wisata



Rombongan Jamaah PT. Randi Prima Wisata



Wawancara dengan karyawan PT. Randi Prima Wisata





Wawancara dengan karyawan PT. Randi Prima Wisata



Wawancara dengan salah satu jamaah PT. Randi Prima Wisata



## RIWAYAT HIDUP



Ferlika Laela Kadir lahir di Sinjai, pada tanggal 23 Oktober 1996. Penulis merupakan anak ketiga dari tiga bersaudara, dari pasangan Bapak Kadir dan Ibu Jum. Menyelesaikan pendidikan tingkat Sekolah Dasar (SD) di SDN 24 Sinjai Utara pada tahun 2008, dan menyelesaikan pendidikan tingkat Sekolah Menengah Pertama (SMP) di SMPN 2 Sinjai Utara pada tahun 2011, kemudian menyelesaikan pendidikan tingkat Sekolah Menengah Kejuruan (SMK) di SMKN 2 Sinjai Utara pada tahun 2014.

Penulis masuk Universitas Islam Negeri (UIN) Alauddin Makassar pada tahun 2015 dengan mengambil program studi Ilmu Komunikasi pada Fakultas Dakwah dan Komunikasi. Aktivitas penulis selama menjadi mahasiswa yaitu, pernah bergabung dalam organisasi internal yakni Himpunan Mahasiswa Jurusan (HMJ) Ilmu Komunikasi periode 2016-2017.

Menulis skripsi dengan judul “Strategi Komunikasi Pemasaran PT. Randi Prima Wisata dalam Merekrut Jamaah Umrah Periode 2019 di Kabupaten Sinjai” untuk memperoleh gelar sarjana Ilmu Komunikasi (S.I.Kom).