

**ANALISIS KUALITAS LAYANAN SIRKULASI BERDASARKAN  
PERSEPSI PEMUSTAKA DI DINAS PERPUSTAKAAN DAN  
KEARSIPAN KAB. ENREKANG**



**Skripsi**

Diajukan untuk Memenuhi Salah Satu Syarat Memperoleh  
Gelar Sarjana Ilmu Perpustakaan Jurusan Ilmu Perpustakaan  
Fakultas Adab dan Humaniora  
UIN Alauddin Makassar

UNIVERSITAS ISLAM NEGERI  
Oleh  
**AMAL FAHRY**  
NIM 40400113002  
M A K A S S A R

**FAKULTAS ADAB DAN HUMANIORA**

**UNIVERSITAS ISLAM NEGERI ALAUDDIN MAKASSAR**

**2018**

## PENGESAHAN SKRIPSI

Skripsi yang berjudul, “Analisis Kualitas Layanan Sirkulasi Berdasarkan Persepsi Pemustaka Di Dinas Perpustakaan Dan Kearsipan Kabupaten Enrekang”, yang disusun oleh saudara Amal Fahry NIM: 40400113002, Mahasiswa Jurusan Ilmu Perpustakaan pada Fakultas Adab dan Humaniora UIN Alauddin Makassar, telah disetujui dan dipertahankan dalam sidang *Munaqasyah* yang diselenggarakan pada hari Selasa 26 Februari 2019 M, dinyatakan telah dapat diterima sebagai salah satu syarat untuk memperoleh gelar sarjana Ilmu Perpustakaan (S.I.P), dengan beberapa perbaikan.

Makassar, 26 Februari 2019 M.

### DEWAN PENGUJI

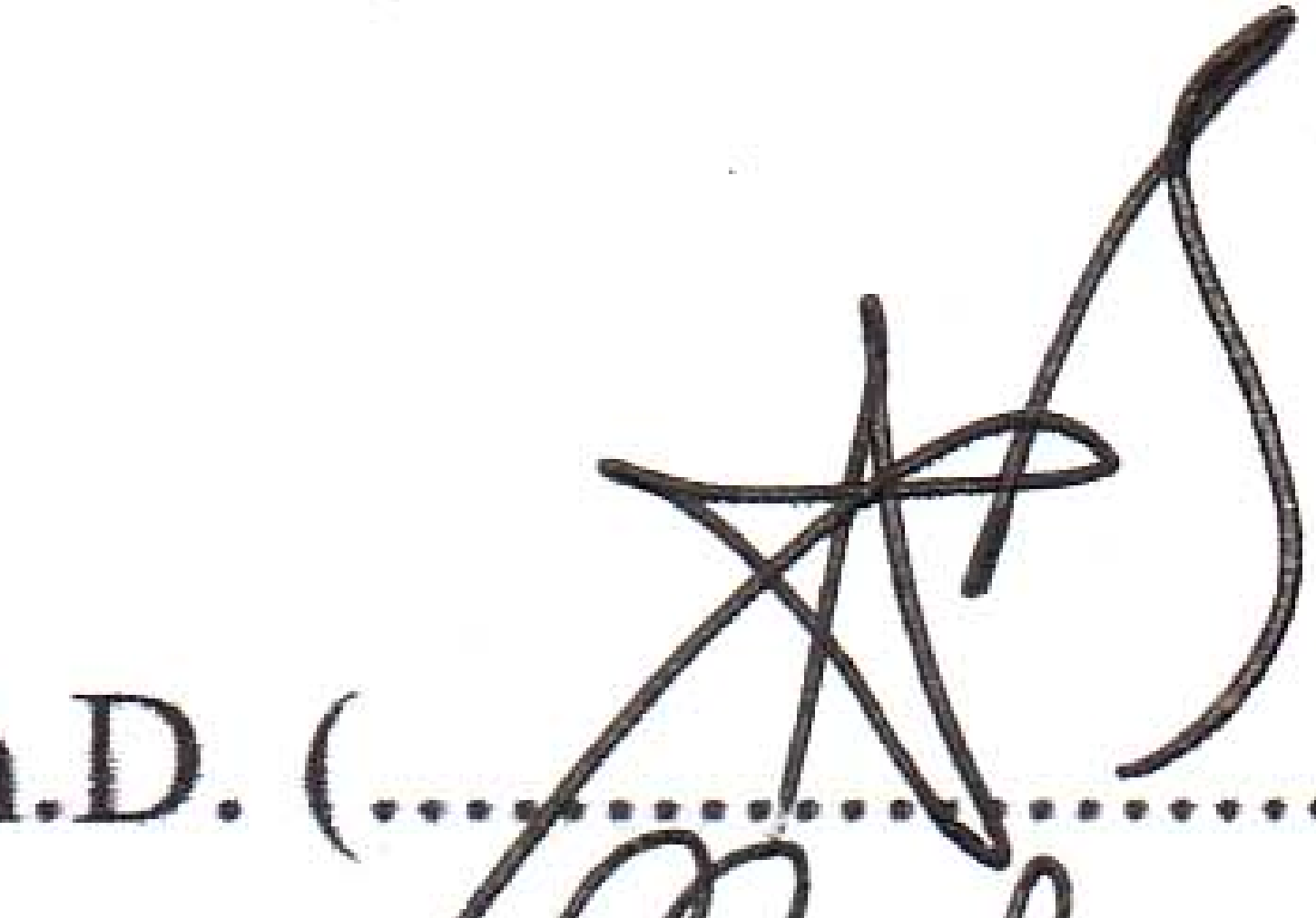
Ketua	: H. Muh. Nur Akbar Rasyid, M.Pd., M.Ed., Ph.D. (.....)	
Sekretaris	: Nurlidiawati, S.Ag.,M.Pd	(.....)
Penguji I	: Dr. Wahyuddin, G.M.Ag	(.....)
Penguji II	: Himayah, S.Ag.,S.S.,M.IMS	(.....)
Pembimbing I	: Muh, Qurasy Mathar, S.Sos., M Hum	(.....)
Pembimbing II	: Andi Mansyur. S.Hum	(.....)

UNIVERSITAS ISLAM NEGERI

ALAUDDIN  
MAKASSAR

Diketahui oleh :  
Dekan Fakultas Adab dan Humaniora UIN  
Alauddin Makassar,



Dr. H. Barsihannor, M. Ag.  
NIP: 19691012 199603 1 003

## PERSETUJUAN PEMBIMBING

Pembimbing penulisan skripsi Saudara, Nama: **Amal Fahry**, NIM: **40400113002**, Mahasiswa Jurusan Ilmu Perpustakaan pada Fakultas Adab dan Humaniora Universitas Islam Negeri Alauddin Makassar, setelah dengan seksama meneliti dan mengoreksi skripsi yang bersangkutan dengan judul, "**Analisis Kualitas Layanan Sirkulasi Berdasarkan Persepsi Pemustaka di Dinas Perpustakaan dan Kearsipan Kabupaten Enrekang**". Memandang bahwa skripsi telah memenuhi syarat-syarat ilmiah dan dapat disetujui untuk diajukan ke sidang *munaqasyah*.

Demikian persetujuan ini diberikan untuk diproses lebih lanjut.

Samata, 4 Desember 2018

**Pembimbing I**



**Muh. Qurays Mathar, S.Sos.,M.Hum.**  
NIP. 19760316200604 1 001

**Pembimbing II**

**Andi Mansyur, S.Hum.,MM.**  
NIP. 19820325 200912 1 005

**PERSETUJUAN PENGESAHAN SKRIPSI**

Samata, 12 Februari 2019

Nama : Amal Fahry  
NIM : 40400113002  
Jurusan : Ilmu Perpustakaan  
Fakultas : Adab dan Humaniora  
Judul : **Analisis Kualitas Layanan Sirkulasi Berdasarkan Persepsi Pemustaka di Dinas Perpustakaan dan Kearsipan Kabupaten Enrekang**

**Penyusun**



**AMAL FAHRY**  
Nim. 40400113002

**Pembimbing I**

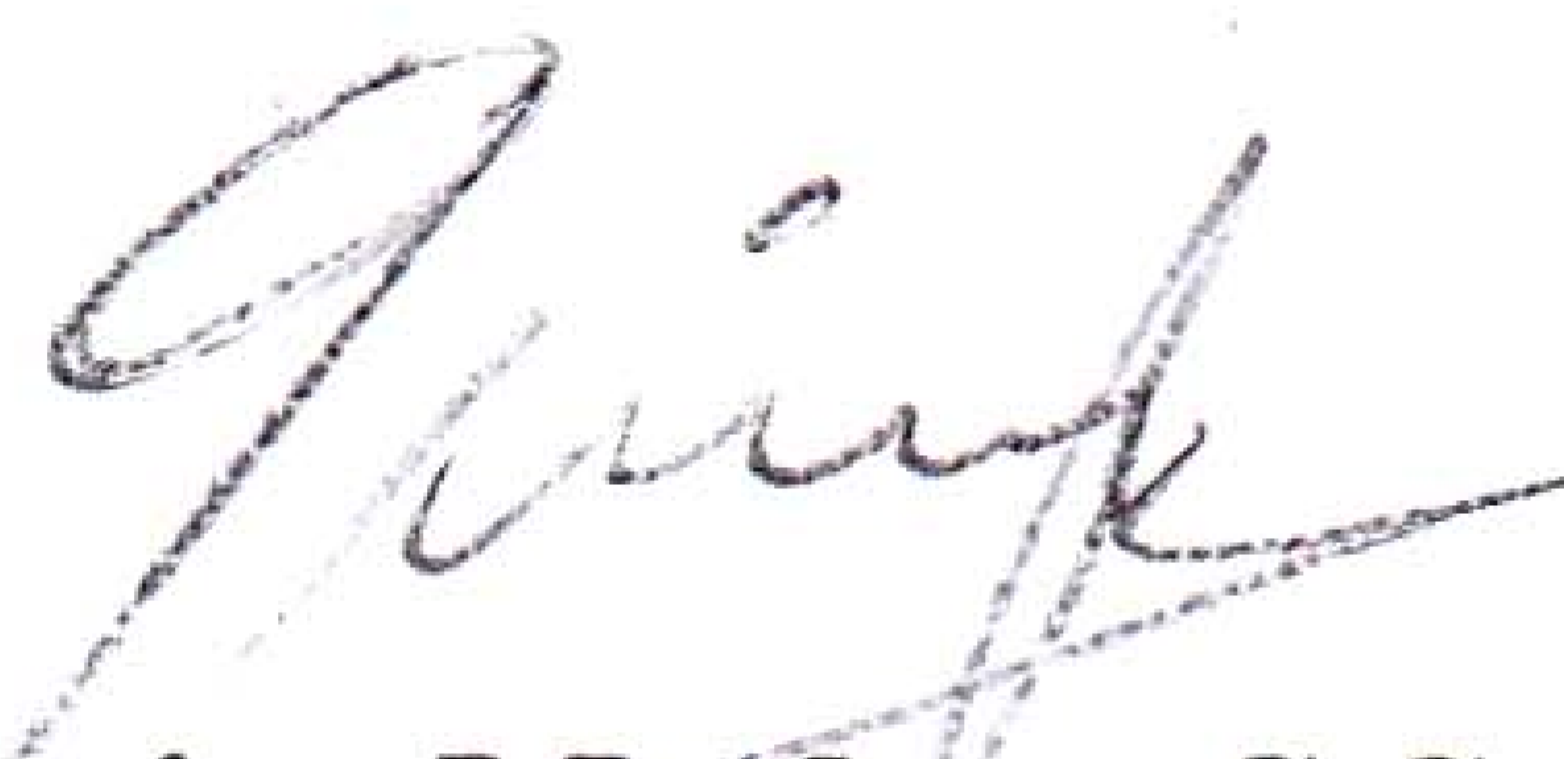

**Muh. Quraisy Mathar, S.Sos., M.Hum**  
NIP: 19760316 200604 1 001



**Pembimbing II**



**Andi Mansyur, S.Hum, MM.**  
NIP: 19820325 200912 1 005

**Mengetahui**  
**Ketua Jurusan Ilmu Perpustakaan**



**A. Ibrahim, S. Ag., SS, M.Pd**  
NIP: 19700705 199803 1 008

**Mengetahui**  
**Dekan Fakultas Adab dan Humaniora**

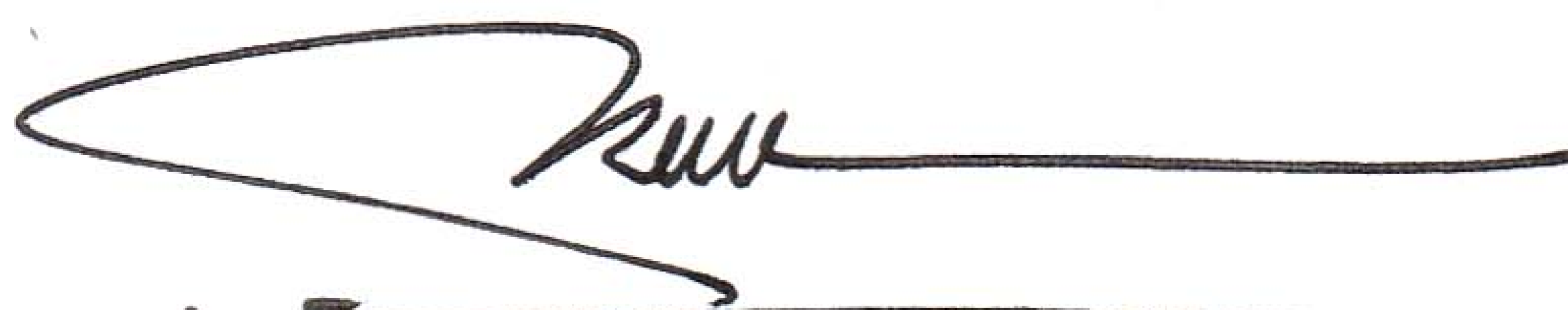

**Dr. H. Barsihannor, M. Ag.**  
NIP: 19691012 199603 1 003

Mahasiswa yang bertanda tangan di bawah ini :

Nama : Amal Fahry  
NIM : 40400113002  
Tempat/Tgl. Lahir : Paris / 11 September 1995  
Jurusan : Ilmu Perpustakaan  
Fakultas/Program : Adab dan Humaniora/ Strata satu (S1)  
Alamat : Jl. Borong raya 8  
Judul : Analisis kualitas layanan sirkulasi berdasarkan persepsi pemustaka di dinas perpustakaan dan kearsipan kabupaten enrekang.

Menyatakan dengan sesungguhnya dan penuh kesadaran bahwa skripsi ini benar adalah hasil karya sendiri. Jika dikemudian hari terbukti bahwa ia merupakan duplikat, tiruan, plagiat, atau dibuat oleh orang lain, sebagian atau seluruhnya, maka skripsi dan gelar yang diperoleh karenanya batal demi hukum.

UNIVERSITAS ISLAM NEGERI  
**ALAUDDIN**  
M A K A S S A R

Makassar, 26 Februari 2019

Penulis,

AMAL FAHRY  
NIM : 40400113002



UNIVERSITAS ISLAM NEGERI  
**ALAUDDIN**  
M A K A S S A R

## ABSTRAK

Nama Penyusun : Amal Fahry  
NIM : 40400113002  
Judul Skripsi : Analisis Kualitas Layanan Sirkulasi Berdasarkan Persepsi Pemustaka di Dinas Perpustakaan dan Kearsipan Kabupaten Enrekang

---

Skripsi ini membahas tentang Kualitas Layanan Sirkulasi Berdasarkan Persepsi di Dinas Perpustakaan dan Kearsipan Kabupaten Enrekang. Pokok masalah yang diangkat dalam penelitian ini adalah bagaimana kualitas layanan sirkulasi yang ada di Dinas Perpustakaan dan Kearsipan Kabupaten Enrekang berdasarkan persepsi pemustaka.

Tujuan dalam penelitian ini yaitu untuk mengetahui kualitas pelayanan sirkulasi di Dinas Perpustakaan dan Kearsipan Kabupaten Enrekang berdasarkan persepsi pemustaka .

Dalam penelitian ini, metode penelitian yang digunakan dalam penelitian ini adalah peneltiandeskriptif dengan pendekatan kuantitatif. Teknik pengumpulan data padapenelitian ini adalah dengan menggunakan daftar pertanyaan berupa angket(kuesioner) berjumlah 18 butir, dengan mengambil sampel sebanyak 56 pemustaka.

Hasil penelitian ini menunjukkan bahwa, Secara keseluruhan kwalitas layanan sirkulasi yang ada di Dinas Perpustakaan dan Kearsipan Kabupaten Enrekang cukup baik, hal tersebut tampak jelas dari respon pemustaka 48,2 % yang menjawab cukup baik. dan pemustaka cukup puas terhadap pelayanan yang diberikan oleh pustakawan yang ada dibagian sirkulasi di Dinas Perpustakaan dan Kearsipan Kabupaten Enrekang yaitu 60.7 %. System layanan yang digunakan dalam peminjaman dan pengembalian koleksi (buku) juga cukup membantu pemustak yaitu 62,5 %.Hanya saja pemustaka cukup terbebani terhadap besarnya denda yang diberlakukan apabila pemustaka terlambat mengembalikan koleksi yang dipinjam di Dinas Perpustakaan dan Kearsipan Kabupaten Enrekang yaitu 48,3 %, dan pustakawan dianggap cukup baik dalam menghadapi pemustaka yang menghilangkan koleksi yang dipinjam di Dinas Perpustakaan dan Kearsipan Kabupaten Enrekang yaitu 62, 5. Sejalan dengan pustakawan dianggap cukup bijaksana terhadap keterlambatan pengembalian koleksi (buku) yang dipinjam oleh pemustaka di Dinas Perpustakaan dan Kearsipan Kabupaten Enrekang 78,6 %.

Kata kunci : *Presepsi Pemustaka, Layanan Sirkulasi.*

## KATA PENGANTAR

### بِسْمِ اللَّهِ الرَّحْمَنِ الرَّحِيمِ

Puji dan syukur penulis panjatkan kehadirat Allah swt. karena atas hidayah dan taufiq-Nya sehingga penulis dapat menyusun dan menyelesaikan skripsi ini. Demikian pula salawat dan taslim senantiasa tercurah kepada Nabi Besar Muhammad saw. yang telah menuntun umat ke jalan yang lurus dengan ajaran Islam yang dibawanya.

Dalam penyusunan skripsi ini hingga selesainya, penulis banyak mengalami kesulitan. Akan tetapi berkat usaha yang sungguh-sungguh dan adanya bantuan serta dorongan dari berbagai pihak, maka kesulitan itu dapat teratasi terutama kedua orang tuaku Ayahanda Agussalim dan Ibunda Syamsia terima kasih untuk cinta dan segala dukungan berupa moril maupun materi serta do'anya yang selalu mengiringi setiap langkahku dalam penyusunan skripsi ini dan kedua adik penulis Basri dan Ahmad Fikar.

Suatu kebanggaan tersendiri bagi penulis karena dapat menyelesaikan penyusunan skripsi. Penulis menyadari dalam penyusunan skripsi ini tidak dapat terlepas dari bantuan berbagai pihak, oleh karena itu dalam kesempatan ini penulis menyampaikan ucapan terima kasih yang setulusnya serta penghargaan yang setingginya kepada yang terhormat:

1. Prof. Dr. Musafir Pababbari, M.Ag., Rektor UIN Alauddin Makassar beserta Wakil Rektor I, II, III, IV.
2. Dr. H. Barsihannor, M.Ag, Dekan Fakultas Adab dan Humaniora beserta Wakil Dekan I, II, III atas segala fasilitas yang diberikan dan senantiasa memberikan dorongan, bimbingan, dan nasehat kepada penulis.



3. A. Ibrahim, S. Ag., S.S., M.Pd dan Himayah, S. Ag., S. S., MIMS. Selaku Ketua Jurusan dan Sekretaris Jurusan Ilmu Perpustakaan yang senantiasa memberi bimbingan dan nasehat selama masa studi.
4. Muh. Qurasy Mathar, S.Sos., M.Hum dan Andi Mansyur. S.Hum. M, selaku pembimbing I dan pembimbing II yang tulus ikhlas meluangkan waktunya dalam memberikan bimbingan dan arahan, sehingga skripsi ini dapat terselesaikan.
5. Kedua penguji Karni Dr. Wahyuddin, G.M,Ag Dan Himayah, S.Ag.,S.S.,M.IMS yang telah memberi banyak masukan dalam penyusunan skripsi ini.
6. Bapak dan Ibu dosen dalam lingkungan Fakultas Adab dan Humaniora UIN Alauddin Makassar yang tidak dapat penulis sebutkan satu persatu disini, yang tanpa pamrih dan penuh kesabaran berbagi ilmu pengetahuan selama masa studi. Semoga Allah swt melimpahkan keberkahan-Nya.
7. Pegawai dan staf lingkungan Fakultas Adab dan Humaniora yang telah membantu penulis selama menjalani masa studi dan banyak membantu dalam hal administrasi.
8. Kepala Perpustakaan dan segenap Staf Perpustakaan Fakultas Adab dan Humaniora serta Perpustakaan Pusat UIN Alauddin Makassar yang telah menyiapkan literatur dan memberikan kemudahan untuk dapat memanfaatkan perpustakaan secara maksimal sehingga skripsi ini dapat penulis selesaikan.
9. Kepala Dinas Perpustakaan dan Kearsipan Kabupaten Enrekang, beserta seluruh pegawai dan stafnya, khususnya ketiga informan yaitu Ibu Raslina. ST, Irsan S.Ip dan Kadang K, S.Ip, M.Si yang telah menjadi informan dan meluangkan waktunya untuk dan membantu selama proses penelitian dan penyelesaian skripsi.

10. Teristimewa untuk teman seperjuanganku AP 1&2 angkatan 2013,. Terkhusus untuk Hasriani, S.IP, yang telah sabar membimbing saya, Terima kasih untuk tahun-tahun yang indah yang telah kita lewati selama dibangku kuliah.

11. Untuk Kedua orang tua saya Drs.Aras Rauf dan Ir Haspawati yang tak henti-hentinya memotivasi serta mendoakan kelancaran study sampai penyusunan skripsi dan semua keluarga besar penulis yang tak bisa penulis sebutkan satu per satu.

Akhirnya, penulis menyadari bahwa skripsi ini masih jauh dari kesempurnaan. Karenanya penulis mengharapkan masukan, saran dan kritikan-kritikan yang bersifat membangun demi kesempurnaan skripsi ini. Sehingga penulis dapat berkarya lebih baik lagi pada masa yang akan datang.

Makassar, Maret 2019

Penulis,

**AMAL FAHRY**  
**40400113013**

UNIVERSITAS ISLAM NEGERI  
**ALAUDDIN**  
M A K A S S A R

## DAFTAR ISI

<b>HALAMAN JUDUL .....</b>	<b>i</b>
<b>KATA PENGANTAR.....</b>	<b>i</b>
<b>DAFTAR ISI.....</b>	<b>iv</b>
<b>DAFTAR TABEL .....</b>	<b>x</b>
<b>DAFTAR GAMBAR.....</b>	<b>xi</b>
<b>ABSTRAK .....</b>	<b>xii</b>
<b>BAB I PENDAHULUAN.....</b>	<b>1</b>
A. Latar Belakang.....	1
B. Rumusan Masalah.....	3
C. Fokus Penelitian dan Deskripsi Fokus.....	4
D. Kajian Pustaka .....	4
E. Tujuan dan Manfaat Penelitian .....	5
<b>BAB II TINJAUAN TEORETIS .....</b>	<b>7</b>
A. Pengertian Analisis .....	7
B. Layanan Sirkulasi.....	8
C. Presepsi .....	18
D. Perpustakaan Umum.....	20
<b>BAB III METODE PENELITIAN.....</b>	<b>24</b>
A. Jenis Penelitian.....	24
B. Waktu dan Tempat Penelitian.....	24
C. Populasi dan Sampel.....	54
D. Teknik Pengumpulan Data.....	54
E. Instrumen Penelitian .....	56
F. Teknik Pengolahan data.....	56
G. Teknik Analisis data .....	57
<b>BAB IV HASIL PENELITIAN DAN PEMBAHASAN .....</b>	<b>38</b>

A. Hasil Penelitian .....38

B. Pembahasan.....47

**BAB V PENUTUP**.....63

A.KESIMPULAN.....62

B.SARAN .....62

**DAFTAR PUSTAKA**.....65



UNIVERSITAS ISLAM NEGERI  
**ALAUDDIN**  
M A K A S S A R

# BAB I

## PENDAHULUAN

### *A. Latar Belakang*

Perpustakaan merupakan unit kerja yang menghimpun, mengelola dan menyajikan kekayaan intelektual untuk kepentingan pendidikan, penelitian, pelestarian informasi dan rekreasi untuk mencerdaskan kehidupan bangsa. Esensi sesungguhnya dari perpustakaan adalah pelayanan, hal ini berkaitan dengan kepuasan pengguna jasa perpustakaan terpenuhi, perpustakaan harus mengetahui kebutuhan pemustaka yang dilayani, menerapkan persyaratan manajemen untuk mendukung penampilan kinerja, serta memantau dan mengukur kinerja.

Layanan Sirkulasi di perpustakaan merupakan salah satu kegiatan yang berkaitan dengan pemustaka perpustakaan. Pengertian layanan sirkulasi adalah layanan pemustaka yang berkaitan dengan peminjaman, pengembalian, dan perpanjangan koleksi menurut F. Rahayuningsih (2007: 95). Layanan pengembalian dan peminjaman bahan pustaka merupakan kegiatan yang dilakukan oleh hampir semua perpustakaan. Layanan inilah yang sebenarnya merupakan denyut dari semua kegiatan perpustakaan, karena kegiatan layanan peminjaman dan pengembalian bahan pustaka merupakan jasa layanan yang secara langsung bisa dirasakan pemustaka. Maka pentingnya sikap yang baik menjadi keberhasilan sebuah perpustakaan salah satunya diukur sampai seberapa jauh layanan sirkulasi dapat memenuhi kebutuhan pemustaka perpustakaan. Sikap yang baik juga akan menumbuhkan respon positif bagi pertumbuhan perpustakaan ke depan.

Undang-Undang No. 43 Tahun 2007 Pasal 1 Ayat 8 tentang perpustakaan. Pustakawan adalah seseorang yang memiliki kompetensi yang diperoleh melalui pendidikan dan/atau pelatihan kepustakawanan serta mempunyai tugas dan tanggung jawab untuk melaksanakan pengelolaan dan pelayanan perpustakaan. Pelayanan perpustakaan mendukung pelaksanaan fungsi perpustakaan, dari sudut pandang salah satu penentu berhasil tidaknya pelayanan di perpustakaan adalah sumber daya manusia dalam hal ini pustakawan.

Konteks ini yang dimaksud dengan sumber daya manusia adalah pustakawan yang berkualitas dalam sistem kepustakawanan, hal tersebut dapat menjadi titik fokus yang menjadi penilaian kinerja sebagaimana firman Allah dalam Q.S At-Taubah/9: 105

وَقُلْ اَعْمَلُوا فَسَيَرَى اللّٰهُ عَمَلَكُمْ وَرَسُولُهُ وَالْمُؤْمِنُونَ ۗ وَسَتُرَدُّونَ اِلَىٰ عَالَمِ الْغَيْبِ وَالشَّهَادَةِ فَيُنَبِّئُكُمْ بِمَا كُنْتُمْ تَعْمَلُونَ

Terjemahnya :

*Dan Katakanlah: "Bekerjalah kamu, maka Allah dan Rasul-Nya serta orang-orang mukmin akan melihat pekerjaanmu itu, dan kamu akan dikembalikan kepada (Allah) Yang Mengetahui akan yang ghaib dan yang nyata, lalu diberitakan-Nya kepada kamu apa yang telah kamu kerjakan"*(Departemen Agama Republik Indonesia, 2011:203).

Berdasarkan pada ayat diatas dijelaskan kata amalukum yang berarti amalmu atau pekerjaan.Kata ini berarti amalan yang berupa prestasi selama di dunia, dalam bahasa manajemen hasil dari amalan atau pekerjaan disebut dengan kata kinerja. Dengan kata lain Allah SWT melibatkan hasil kerja yang sejatinya menunjukkan pelaksanaan kerja. Dikatakan bawa “bekerjalah kamu” karena Allah semata dengan karena amal yang shaleh dan bermanfaat baik untuk diri kamu maupun untuk masyarakat umum, maka Allah akan melihat dan memberi ganjaran atas apa yang telah kamu kerjaka. Setelah penyampaian harapan tentang pengampunan Allah SWT, ayat ini melanjutkan dengan perintah amal shaleh. Agar manusia tidak melalui waktunya dengan kerugian tanpa diisi dengan kebjikan, maka perintah Allah untuk melakukan suatu amalakum yang dalam hal ini terkait dengan hasil kerja manusia (Shihab, 2002: 237).

Perlu diketahui bahwa kinerja pustakawan dalam memberikan layanan berdampak terhadap kepuasan pemustaka.Sukses tidaknya pelayanan perpustakaan dalam memenuhi kebutuhan pemustaka bergantung dari tiga faktor yaitu fasilitas, bahan pustaka yang ada dan pustakawan.Layanan dapat berjalan dengan baik apabila pustakawan memenuhi kebutuhan pemustaka yang dilayaninya.Selain <sup>memperhatikan</sup> kebutuhan pemustaka perpustakaan tersebut harus menyediakan sumber-sumber yang dapat memberikan informasi yang cepat dan tepat.

Sistem layanan sirkulasi di perpustakaan banyak mengalami perubahan mulai dari manualke otomasi, hingga menjadi digital seperti sekarang yang sudah banyak perpustakaan

yang layanan sirkulasinya memakai sistem otomasi dan digital. Begitupun dengan Dinas Perpustakaan dan Kearsipan Kabupaten Enrekang dalam memberikan layanan khususnya layanan sirkulasi dimana layanan yang ada sudah menerapkan sistem otomasi. Adapun hasil observasi yang dilakukan penulis yaitu layanan sirkulasi yang ada di Dinas Perpustakaan dan Kearsipan kabupaten Enrekang sudah menggunakan sistem otomasi, hanya saja terkadang masih ada kendala-kendala atau masalah yang dihadapi pustakawan dalam memberikan layanan khususnya yang bertugas di bagian layanan sirkulasi dan juga pemustaka yang memanfaatkan layanan yang diberikan oleh pustakawan.

Berdasarkan masalah diatas penulis tertarik melakukan penelitian lebih lanjut dan mengetahui bagaimana kualitas layanan sirkulasi berdasarkan persepsi pemustaka di Dinas Perpustakaan dan Kearsipan Kabupaten Enrekang.

### ***B. Rumusan Masalah***

Berdasarkan uraian latar belakang di atas dapat ditarik rumusan masalah yang akan dibahas dalam penelitian ini, yaitu: Bagaimana kualitas layanan sirkulasi yang ada di Dinas Perpustakaan dan Kearsipan Kabupaten Enrekang berdasarkan persepsi pemustaka ?

### ***C. Fokus Penelitian dan Deskripsi Fokus***

#### **1. Fokus Penelitian**

Fokus penelitiannya yaitu untuk mengetahui kualitas pelayanan sirkulasi di Dinas Perpustakaan dan Kearsipan Kabupaten Enrekang berdasarkan persepsi pemustaka, yang menjadi pokok penelitian ini adalah persepsi pemustaka tentang kinerja pustakawan terhadap pelayanan sirkulasi.

#### **2. Deskripsi Fokus**

Untuk mempermudah dan menghindari kesalah pahaman dalam penulisan penelitian ini, maka penulis perlu menjabarkan beberapa variabel dari judul skripsi ini “Analisis kualitas layanan sirkulasi berdasarkan persepsi di Dinas Perpustakaan dan Kearsipan Kabupaten Enrekang”. Adapun deskripsi fokus dalam penelitian ini yaitu :

- a. Kualitas layanan

- b. Layanan Sirkulasi yaitu bagaimana pustakawan dalam memberikan layanan untuk para pemustaka, khususnya untuk peminjaman dan pengembalian bahan pustaka.
- c. Presepsi adalah pendapat.
- d. Perpustakaan Umum adalah perpustakaan yang melayani pemustakanya dari semua lapisan masyarakat .

#### **D. Kajian Pustaka**

1. Andi Ibrahim (2014). *“Pengantar Ilmu Perpustakaan dan Kearsipan”*. Buku yang membahas tentang ilmu perpustakaan secara umum dan termasuk didalamnya membahas tentang layanan perpustakaan.
2. Sutarno NS (2006) *“Manajemen Perpustakaan”* yang di dalamnya dijelaskan tentang Layanan perpustakaan merupakan salah satu kegiatan utama di setiap perpustakaan. Layanan tersebut merupakan kegiatan yang langsung berhubungan dengan masyarakat, dan sekaligus merupakan barometer keberhasilan penyelenggaraan perpustakaan.
3. Suriani(2014). *“Presepsi Pemustaka Tentang Layanan Sirkulasi di Perpustakaan Daerah Kabupaten Barru”*. Skripsi yang membahas tentang bagaimana kinerja pustakawan dalam meningkatkan layanan.

#### **E. Tujuan dan Manfaat Penelitian**

Penelitian ini terdapat tujuan dan manfaat dalam penelitian. Adapun tujuan dan manfaat dalam penelitian ini, yaitu :

##### **1. Tujuan penelitian**

- a. Untuk mengetahui bagaimana kualitas layanan pustakawan yang ada di Dinas Perpustakaan dan Kearsipan Kabupaten Enrekang berdasarkan presepsi pemustaka

##### **2. Manfaat penelitian Tri Darma Perguruan Tinggi**

- a. Kegunaan ilmiah dari penelitian atau skripsi ini yaitu sebagai salah satu syarat untuk mencapai gelar sarjana strata satu pada jurusan Ilmu Perpustakaan fakultas Adab dan Humaniora Universitas Islam Negeri Alauddin Makassar.



- b. Sebagai suatu karya ilmiah, maka hasil penelitian ini diharapkan dapat memberikan kontribusi bagi perkembangan ilmu pengetahuan ke depannya di bidang ilmu perpustakaan.
- c. Serta hasil penelitian ini dapat digunakan sebagai bahan referensi atau pedoman pengetahuan untuk kegiatan penelitian yang semacamnya pada masa mendatang.
- d. Bagi perpustakaan, hasil dari penelitian ini dapat dijadikan sebagai bahan masukan, utamanya dalam hal pelayanan.



## **BAB II**

### **TINJAUAN TEORITIS**

#### **A. *Kualitas Layanan***

Kualitas merupakan suatu kondisi dinamis yang berpengaruh dengan produk, jasa, manusia, proses dan lingkungan yang memenuhi atau melebihi harapan ( Tjiptono, 2001).

Selanjutnya definisi layanan adalah setiap tindakan atau kegiatan yang dapat ditawarkan oleh suatu pihak kepada pihak lain, yang pada dasarnya tidak berwujud dan tidak mengakibatkan kepemilikan apapun (Kotler 2002, 83).

Layanan merupakan perilaku produsen dalam rangka memenuhi kebutuhan dan keinginan konsumen demi tercapainya kepuasan pada konsumen itu sendiri. Kotler juga mengatakan bahwa perilaku tersebut dapat terjadi pada saat sebelum dan sesudah terjadinya transaksi. Pada umumnya pelayanan yang bertaraf tinggi menghasilkan kepuasan yang tinggi serta pembelian ulang yang lebih sering.

Menurut (Tjiptono, 2007) kualitas pelayanan dapat diartikan sebagai upaya pemenuhan kebutuhan dan keinginan konsumen serta ketepatan penyampaiannya dalam mengimbangi harapan konsumen. Kualitas pelayanan (service quality) dapat diketahui dengan cara membandingkan persepsi para konsumen atas pelayanan yang nyata-nyata mereka terima memperoleh dengan pelayanan yang sesungguhnya mereka harapkan dan inginkan terhadap atribut-atribut pelayanan suatu perusahaan. Jika jasa yang diterima atau dirasakan (perceived service) sesuai dengan yang diharapkan, maka kualitas pelayanan dipersepsikan baik dan memuaskan, jika jasa yang diterima melampaui harapan konsumen, maka kualitas

pelayanan dipersepsikan sangat baik dan berkualitas. Sebaliknya jika jasa yang diterima lebih rendah dari pada yang diharapkan, maka kualitas pelayanan dipersepsikan buruk.

Dari beberapa definisi di atas tentang kualitas layanan, dapat diambil kesimpulan bahwa kualitas layanan adalah segala bentuk aktivitas yang dilakukan oleh perusahaan guna memenuhi harapan konsumen. Layanan dalam hal ini diartikan sebagai jasa atau service yang disampaikan oleh pemilik jasa yang berupa kemudahan, kecepatan, hubungan, kemampuan keramahan yang dituju melalui sikap dan sifat dalam memberikan layanan untuk kepuasan konsumen.

## **B. Layanan Sirkulasi**

### **1. Pengertian Layanan Sirkulasi**

Dilihat dari makna, kata sirkulasi berasal dari bahasa Inggris yaitu *circulation* yang berarti perputaran atau peredaran. Dalam ilmu perpustakaan, sirkulasi sering disebut kegiatan peminjaman bahan pustaka atau kegiatan yang berkaitan dengan peminjaman dan pengembalian bahan pustaka (Lasa, 1998, 1)

Dalam ilmu perpustakaan, sirkulasi sering dikenal peminjaman. Namun demikian pengertian pelayanan sirkulasi sebenarnya adalah mencakup semua bentuk pencatatan yang berkaitan dengan pemanfaatan, penggunaan koleksi perpustakaan tepat guna dan tepat waktu untuk kepentingan pengguna jasa perpustakaan. Kegiatan ini antara lain meliputi; syarat keanggotaan, peraturan, prosedur peminjaman dan pengembalian, jam buka, sistem peminjaman dan sistem pencatatan maupun statistik pengunjung (Ibrahim, 2014; 178)

Layanan merupakan unsur utama dalam pencapaian suatu keberhasilan organisasi perpustakaan disebabkan bagian inilah yang berhubungan langsung dengan pemustaka dalam penyebaran informasi serta pemanfaatan jasa dan fasilitas yang ada di perpustakaan. Banyak argumentasi yang menyatakan bahwa layanan perpustakaan merupakan titik sentral kegiatan perpustakaan. Adapun kata lain, perpustakaan identik dengan layanan karena tidak ada perpustakaan jika tidak ada kegiatan layanan. Layanan menurut (Mulyadi, 2013: 181) adalah mencakup semua bentuk pencatatan yang berkaitan dengan pemanfaatan koleksi perpustakaan dengan tepat guna dan tepat waktu untuk kepentingan pemustaka. Layanan pemustaka yang berkaitan dengan peminjaman, pengembalian, dan perpanjangan koleksi menurut F. Rahayuningsih (2007: 95).

Layanan sirkulasi adalah kegiatan melayani pemakai jasa perpustakaan dalam pemesanan, peminjaman dan pengembalian bahan pustaka beserta penyelesaian administrasinya. Bahan pustaka yang boleh dan dapat dipinjam dibaca di luar perpustakaan pada umumnya adalah koleksi umum (*non-referensi*). Petugas layanan harus meneliti dan mengecek kondisi bahan pustaka yang akan dipinjam atau dikembalikan, antara lain dalam hal keutuhan dan kelengkapan jumlah halaman, dan ada atau tidaknya coretan dan lain sebagainya (Sutarno, 2006: 94).

Sejalan dengan pendapat (Yusup 1996, 69) pelayanan sirkulasi merupakan pelayanan yang diberikan perpustakaan kepada pemakai perpustakaan dalam bentuk meminjamkan koleksi atau sumber-sumber informasi selama beberapa waktu sesuai dengan peraturan yang telah ditetapkan oleh perpustakaan. Waktu peminjaman dapat sehari, dua

hari atau seminggu. Proses dari pelayanan sirkulasi dimulai dari perpustakaan, pemakai yang meminjam buku untuk dibaca di rumah kemudian dikembalikan ke perpustakaan dan selanjutnya dipinjam oleh pemakai yang lain sampai koleksi tersebut tidak dapat digunakan lagi karena rusak.

## **2. Tujuan dan Fungsi Layanan Sirkulasi**

### **a. Tujuan Layanan Sirkulasi**

Tujuan layanan sirkulasi menurut (Ibrahim 2014:178), jenis pelayanan yang dekat dengan pengunjung ini merupakan bagian penting dalam suatu perpustakaan dengan tujuan:

- 1) Supaya mereka mampu memanfaatkan koleksi tersebut semaksimal mungkin.
- 2) Mudah diketahui siapa yang meminjam koleksi tertentu, di mana alamatnya serta kapan koleksi itu harus kembali. Dengan demikian apabila koleksi itu diperlukan peminat lain, akan segera dapat diketahui alamat peminjam atau dinantikan pada waktu pengembalian.
- 3) Terjaminnya pengembalian pinjaman dalam waktu yang jelas. Dengan demikian keamanan bahan pustaka akan terjaga.
- 4) Diperoleh data kegiatan perpustakaan terutama yang berkaitan dengan pemanfaatan koleksi.
- 5) Apabila terjadi pelanggaran akan segera diketahui.

### **b. Fungsi Layanan Sirkulasi**

Menurut (Qalyubi 2007: 221) bagian layanan sirkulasi mempunyai fungsi melayani pengunjung perpustakaan khususnya dalam hal berikut ini:

- 1) Pengawasan pintu masuk dan keluar perpustakaan.

- 2) Pendaftaran anggota, perpanjangan keanggotaan dan pengunduran diri anggota perpustakaan.
- 3) Peminjaman, pengembalian, dan perpanjangan waktu bahan peminjaman.
- 4) Pengurusan keterlambatan pengembalian koleksi yang dipinjam, seperti denda.
- 5) Mengeluarkan surat peringatan bagi buku yang belum dikembalikan pada waktunya.
- 6) Tugas yang berkaitan dengan peminjaman buku, khususnya buku hilang atau rusak.
- 7) Pertanggungjawaban jawab atas segala berkas peminjaman.
- 8) Pembuatan statistik peminjaman berupa statistik anggota yang memperbarui keanggotaannya, anggota baru, anggota yang mengundurkan diri, pengunjung perpustakaan, statistik peminjam, statistik jumlah buku yang dipinjam, statistik peminjaman buku berdasarkan subjek, dan jumlah buku yang masuk daftar tandon.
- 9) Penugasan lainnya, terutama yang berkaitan dengan peminjaman.

### **c. Bentuk Bagian Layanan Sirkulasi**

Perkembangan ilmu dan teknologi yang pesat, kegiatan penelitian pun tidak akan berhasil apabila tidak diimbangi dengan penyediaan informasi ilmiah mutakhir yang cepat dan tepat. Salah satu kegiatan utama atau jasa

utama perpustakaan adalah peminjaman buku dan bahan pustaka lainnya. Kegiatan peminjaman ini sering dikenal dengan nama sirkulasi artinya peminjaman. Bagian ini, terutama meja sirkulasi, sering kali dianggap bagian utama jasa perpustakaan karena bagian inilah yang pertama kali berhubungan dengan pemustaka serta paling sering digunakan pemustaka, karenanya unjuk kerja staf sirkulasi dapat berpengaruh terhadap citra perpustakaan.

Adapun bentuk bagian layanan sirkulasi menurut (Qalyubi, 2007: 221) adalah sebagai berikut:

#### 1) Keanggotaan

Keanggotaan perpustakaan sangat perlu untuk memudahkan pemustaka dalam meminjam koleksi perpustakaan. Pengurusan keanggotaan setiap perpustakaan memilih kebijakan sendiri. Pada perpustakaan tertentu ada pungutan uang pendaftaran dan ada pula yang tidak, menyerahkan foto diri serta fotocopy tanda pengenal, semua ini diperlukan untuk mengenal jati diri anggota perpustakaan. Keanggotaan merupakan tanda bukti bahwa pengguna pemustaka sudah mendaftarkan dirinya sebagai anggota perpustakaan. Keanggotaan ini menunjukkan bahwa pemegangnya mempunyai hak untuk fasilitas perpustakaan, membaca dan meminjam bahan pustaka yang ada di perpustakaan, Pengisian formulir perpustakaan diisi oleh pemustaka.

#### 2) Pelayanan Peminjaman

Peminjaman koleksi ada yang boleh di bawah pulang dan ada sejumlah koleksi yang hanya boleh dibaca di tempat. Sedangkan jangka waktu pinjam juga sangat bervariasi misalnya:

- a. Jangka lama: setahun, semester, kuartal, bulan

- b. Jangka menengah: setengah bulan, sepuluh hari, seminggu dan lain-lain
- c. Jangka waktu pendek: tiga hari, dua hari, sehari
- d. Jangka waktu singkat: semalam, sesiang, jam

### 3) Pengembalian Bahan Pustaka

Merupakan kegiatan pelayanan sirkulasi yang berupa pencatatan bukti bahwa pemustaka mengembalikan bahan pustaka yang dipinjamnya baik peminjaman jangka pendek maupun peminjaman jangka panjang. Pada perpustakaan kecil, bagian pengembalian sering dijadikan satu dengan bagian peminjaman. Akan tetapi bagi perpustakaan yang besar bagian ini dapat berdiri sendiri. Petugas di bagian ini harus tegas dan teliti. Sebab sering terjadi pelanggaran misalnya: keterlambatan dalam pengembalian, penyobekan halaman, terdapat coretan, pemalsuan pada tanggal kembali.

### 4) Perpanjangan

Perpanjangan waktu peminjaman tergantung pada kebijakan perpustakaan, ada perpustakaan yang memberikan perpanjangan sebanyak dua kali saja dan juga hanya memberikan satu kali saja.

### 5) Penagihan

Merupakan pelayanan sirkulasi yang berupa kegiatan meminta kembali bahan pustaka yang dipinjamnya oleh pemustaka setelah batas waktu peminjaman sudah lewat. Jika terjadi keterlambatan pengembalian yang melebihi batas kewajaran perlu diadakan penagihan. Penagihan dapat dilakukan dengan surat maupun lisan. Sering terjadi pada kelompok masyarakat tertentu terdapat kecenderungan untuk memonopoli pemanfaatan koleksi.



6) Pemberian Sanksi

Yaitu berupa pemberian sanksi berupa denda kepada pemustaka yang telah melanggar ketentuan yang ada pelanggaran yang dilakukan oleh pemustaka dapat berupa:

- a) Terlambat mengembalikan bahan pustaka
- b) Mengembalikan bahan pustaka dalam keadaan rusak
- c) Menghilangkan bahan pustaka
- d) Melanggar tata tertib perpustakaan

7) Bebas Pinjaman

Menjaga keutuhan koleksi secara keseluruhan, maka tiap anggota yang telah habis masa keanggotaannya atau untuk keperluan lain, diperlukan keterangan bebas pinjam. Kegunaan bebas pinjam ini untuk mengecek pinjaman apakah telah kembali semua atau belum.

8) Statistik

Yaitu berupa pencatatan seluruh kegiatan pada jasa pelayanan pemustaka. Sebagai data perencanaan dan pengembangan perpustakaan secara menyeluruh. Dengan adanya statistik yang baik dapat diketahui perkembangan perpustakaan. Statistik ini dapat dibuat untuk mengetahui jumlah pengunjung, peminjaman, pengembalian, buku yang dibaca di tempat pada waktu tertentu hari, bulan, tahun (Mulyadi, 2013: 183).

**d. Jenis tugas**

Dalam sirkulasi ini terdapat sejumlah tugas yang saling terkait antara satu dengan yang lain:

#### 1. Peminjaman

Peminjaman keloksi ada yang boleh dibawa pulang dan ada sejumlah koleksi yang hanya boleh dibaca di tempat. Sedangkan jangka waktu pinjam.

#### 2. Pengembalian

Petugan dibagian ini harus tegas dan teliti. Sebab sering terjadi pelanggaran misalnya: keterlambatan dalam pengembalian, penyobekan halaman, terdapat coretan, pemalsuan pada tanggal kembali.

#### 3. Penagihan

Jika terjadi keterlambatan pengembalian yang melebihi batas kewajaran perlu diadakan penagihan. Penagihan dapat dilakukan dengan surat maupun lisan. Sering terjadi pada kelompok masyarakat tertentu terjadi kecenderungan untuk monopoli pemanfaatan koleksi.

#### 4. Sanksi

Sanksi yang dikenakan pada pelanggar hendaknya bersifat mendidik agar mereka menyadari bahwa bahan pustaka itu juga perlu dilakukan oleh orang lain.

#### 5. Bebas pinjam

Untuk menjaga kebutuhan koleksi secara keseluruhan, maka tiap anggota yang telah habis masa keanggotaanya untuk keperluan orang lain, diperlukan keterangan bebas pinjam. Kegunaan bebas pinjam ini untuk mengecek apakah pinjaman telah kembali semua atau belum.

#### 6. Stastik

Dengan adanya statistik yang baik dapat diketahui perkembangan perpustakaan. Statistic ini dapat dibuat untuk mengetahui jumlah pengunjung, peminjam, pengembalian, buku yang dibaca ditempat pada waktu tertentu (hari, bulan, tahun) (Ibrahim, 2014;180).

e. Sistem sirkulasi

Agar pengguna jasa perpustakaan dapat memanfaatkan koleksi perpustakaan dengan baik, maka perlu ditemukan sistem sirkulasi yang jelas. Dengan adanya sistem ini pengguna akan mengetahui perturan dan tata tertib yang berlaku. Pustakawan dan pengguna akan mengetahui hak dan kewajiban masing-masing.

Sistem sirkulasi yang dikenal ada 2 (dua) yakni sistem pinjam tertutup/ *closed access* adan sistem pinjam terbuka/ *open access*.

1. Sistem pinjam tertutup/ *closed access*

Suatu cara peminjaman yang tidak memungkinkan pengguna untuk memilih dan mengambil sendiri akan koleksi perpustakaan. Koleksi yang ingin dipinjam dapat dipilih melalui daftar/catalog yang tersedia. Koleksinya akan dikembalikan oleh petugas. Dalam sistem ini peran catalog sangat penting.

Keuntungan

- a) Daya tamping koleksi lebih banyak, karena jajaran rak satu dengan yang lain lebih dekat.
- b) Susunan buku yang lebih teratur dan tidak mudah rusak.
- c) Kerusakan dan kehilangan koleksi lebih sedikit dibandingkan dengan sistem terbuka
- d) Tidak memerlukan meja baca diruang koleksi

Kerugian

- a) Banyak energy yang diserap dibagian sirkulasi ini
- b) Terdapat sejumlah koleksi yang tidak pernah keluar/dipinjam
- c) Sering menimbulkan hal-hal yang tidak diinginkan misalnya salah pengertian antara petugas dan peminjam
- d) Antrian peminjam dan pengembalian buku dibagian ini sering berdouble. Keadaan ini berarti membuang waktu

## 2. Sistem pinjam terbuka/*open access*

Suatu cara pinjam yang memungkinkan pengguna untuk masuk keruang koleksi untuk memilih, mengambil sendiri koleksi sesuai. Untuk itu mereka harus mengenal sistem pengelompokan buku yang dianut oleh perpustakaan itu. Tanpa mengerti sistem ini mereka akan bertukar-tukar mengelilingi rak-rak buku hanya untuk menemukan satu judul misalnya

### Keuntungan

- a) Kartu-kartu catalog tidak segera rusak, karena sedikit yang menggunakannya. Pada umumnya mereka langsung menuju ke rak buku untuk memilih sendiri.
- b) Menghemat tenaga. Sebab dalam sistem ini petugas tidak perlu mengambilkan. Pustakawan hanya mencatat dan kemudian mengembalikan buku-buku yang telah dibaca ditempat maupun yang dikembalikan hari itu
- c) Judul-judul buku yang diketahui dan dibaca lebih banyak
- d) Akan segera diketahui judul buku yang sedang dipinjam, nama dan alamat peminjam

- e) Apabila calon peminjam tidak menemukan buku tertentu yang dicari, maka saat itu pula dia dapat memilih judul lain yang relevan
- f) Kecil sekali kemungkinan terjadi salah paham antara petugas dan peminjam

Kerugian/kelemahan

- a) Frekuensi kerusakan lebih besar
- b) Memerlukan ruangan yang lebih luas. Sebab letak rak satu dengan yang lain memerlukan jarak yang longgar
- c) Susunan buku menjadi tidak teratur. Oleh karena itu pustakawan harus sering mengadakan reshelving
- d) Pemula yang datang ke perpustakaan itu untuk mencari buku sering bingung (Ibrahim 2014:182).

### **C. Presepsi**

Persepsi merupakan bayangan dari setiap orang akan suatu obyek dan hasilnya berbeda-beda. Leavitt (dalam Sobur, 2003), secara etimologi memberikan definisi mengenai persepsi, bahwa persepsi berasal dari bahasa Inggris adalah kata *perception*, berasal dari bahasa Latin *perception* dan *percipare* yang berarti menerima atau mengambil.

Persepsi menurut Suwarno (2009, 52) dapat didefinisikan, “sebagai suatu proses membuat penilaian atau membangun kesan mengenai berbagaimacam hal yang terdapat di dalam lapangan penginderaan seseorang”.

Sedangkan menurut Walgito (2002, 69) Sedangkan menurut (Mulyana, 2001: 167) Persepsi adalah proses internal kita memilih, mengorganisasikan, dan menafsirkan rangsangan dari lingkungan kita, dan proses tersebut mempengaruhi lingkungan kita. Sementara itu menurut (Suwarno 2009: 52) menjelaskan bahwa

persepsi adalah suatu proses membuat penilaian atau pembangunan kesan mengenai berbagai macam hal yang terdapat di dalam lapangan penginderaan seseorang.

Dalam arti luas, persepsi ialah pandangan atau pengertian, bagaimana seseorang memandang atau mendefinisikan atau memberikan arti terhadap sesuatu (dalam Sobur, 2003:445). Persepsi juga dapat didefinisikan sebagai suatu proses berpikir yang dilakukan oleh seseorang untuk mengerti/memahami lingkungannya dengan cara melakukan penyeleksian, pengaturan dan penafsiran informasi yang muncul dari lingkungannya.

Dari uraian di atas dapat disimpulkan bahwa terjadinya persepsi karena adanya objek atau stimulus, proses stimulus tersebut mengenai alat indera kemudian diproses di otak dan menghasilkan persepsi yang akan ditampilkan panca indera.

Menurut Walgito (2004: 89) faktor - faktor yang berperan dalam persepsi yaitu :

1. Objek yang dipersepsi

Objek menimbulkan stimulasi yang mengenai alat indera atau reseptor stimulus dapat datang dari luar individu yang mempersepsi, tetapi juga dapat datang dari dalam diri individu yang bersangkutan yang langsung mengenai syaraf penerima yang berkerja sebagai reseptor. Namun sebagian terbesar stimulus datang dari luar individu.

2. Alat indera, syaraf, dan pusat susunan syaraf

Alat indera atau reseptor merupakan alat untuk menerima stimulus. Di samping itu juga ada syaraf sensoris sebagai alat untuk meneruskan stimulus yang diterima reseptor ke pusat susunan syaraf, yaitu otak

sebagai pusat kesadaran. Sebagai alat untuk mengadakan respon diperlukan syaraf motoris.

### 3. Perhatian

Untuk menyadari atau untuk mengadakan persepsi diperlukan adanya perhatian, yaitu merupakan langkah pertama sebagai suatu persiapan dalam rangka mengadakan persepsi. Perhatian merupakan pemusatan atau konsentrasi dari seluruh aktivitas individu yang ditunjukkan kepada sesuatu atau sekumpulan objek.

#### ***D. Perpustakaan Umum***

Menurut (Sutarno2006: 43) Perpustakaan Umum merupakan lembaga pendidikan bagi masyarakat umum dengan menyediakan berbagai informasi, ilmu pengetahuan, teknologi dan budaya sebagai sumber belajar untuk memperoleh dan meningkatkan ilmu pengetahuan bagi seluruh lapisan masyarakat. Sedangkan dalam Undang-undang Nomor 43 tahun 2007 Perpustakaan adalah institusi pengelola koleksi karya tulis, karya cetak, dan/atau karya rekam secara profesional dengan sistem yang baku guna memenuhi kebutuhan pendidikan, penelitian, pelestarian, informasi, dan rekreasi para pemustaka.

Pengertian di atas dapat disimpulkan bahwa perpustakaan umum adalah lembaga pendidikan yang melayani seluruh lapisan masyarakat dengan menyediakan berbagai informasi, ilmu pengetahuan, teknologi dan budaya sebagai sumber belajar bagi seluruh lapisan masyarakat. Dengan menyediakan berbagai informasi, ilmu pengetahuan, teknologi dan budaya sebagai sumber belajar bagi seluruh lapisan masyarakat. Syarat dasar untuk penyelenggaraan perpustakaan perlu disediakan tempat, tenaga dan anggaran.

Menurut Sulisty-Basuki (1993: 46), perpustakaan umum adalah perpustakaan yang diselenggarakan oleh dana umum dengan tujuan melayani umum. Ciri perpustakaan umum adalah sebagai berikut :

1. Terbuka untuk umum, artinya terbuka bagi siapa saja tanpa memandang perbedaan jenis kelamin, agama, kepercayaan, ras, usia, pandangan politik dan pekerjaan.
2. Dibiayai oleh dana umum. Dana umum ialah dana yang berasal dari masyarakat. Biasanya dikumpulkan melalui pajak dan dikelola oleh pemerintah. Dana ini kemudian digunakan untuk mengelola perpustakaan umum. Karena dana berasal dari umum maka perpustakaan umum harus terbuka untuk umum.
3. Jasa yang diberikan pada dasarnya bersifat cuma-cuma. Jasa yang diberikan mencakup jasa referensi artinya jasa memberikan informasi, peminjaman, konsultasi studi sedangkan keanggotaan bersifat Cuma-cuma artinya tidak perlu membayar. Pada perpustakaan umum di Indonesia masih ada yang memungut biaya untuk menjadi anggota, namun hal ini semata-mata karena alasan administratif belaka, bukanlah prinsip utama.

Fungsi Perpustakaan Secara umum, perpustakaan mengemban beberapa fungsi umum sebagai berikut :

1. Fungsi informasi, Perpustakaan menyediakan berbagai macam informasi yang meliputi bahan tercetak, terekam maupun koleksi lainnya agar penggunaan perpustakaan dapat: mengambil berbagai ide dari buku yang ditulis oleh para ahli dari berbagai bidang ilmu; menumbuhkan rasa percaya diri dalam menyerap informasi dalam berbagai bidang serta mempunyai kesempatan untuk dapat memilih



informasi yang layak sesuai kebutuhannya; memperoleh kesempatan untuk mendapatkan berbagai informasi yang tersedia di perpustakaan dalam rangka mencapai tujuan yang diinginkan; memperoleh informasi yang tersedia di perpustakaan untuk memecahkan masalah yang dihadapi dalam kehidupan sehari-hari di masyarakat.

2. Fungsi pendidikan, perpustakaan merupakan sarana pendidikan nonformal dan informal, artinya perpustakaan merupakan tempat belajar di luar bangku sekolah maupun juga tempat belajar dalam lingkungan pendidikan sekolah. Melalui fungsi ini manfaat yang dapat diperoleh adalah: agar pengguna perpustakaan mendapatkan kesempatan untuk mendidik diri sendiri secara berkesinambungan; untuk mengembangkan dan membangkitkan minat yang telah dimiliki pengguna yaitu dengan mempertinggi kreativitas dan kegiatan intelektual; mempertinggi sikap sosial dan menciptakan masyarakat yang demokratis; mempercepat penguasaan dalam bidang pengetahuan dan teknologi baru.
3. Fungsi kebudayaan, perpustakaan merupakan tempat untuk mendidik dan mengembangkan apresiasi budaya masyarakat. Sebagai fungsi kebudayaan maka perpustakaan dimanfaatkan pengguna untuk: meningkatkan mutu kehidupan dengan memanfaatkan berbagai informasi sebagai rekaman budaya bangsa untuk meningkatkan taraf hidup dan mutu kehidupan manusia baik secara individu maupun kelompok; membangkitkan minat terhadap kesenian dan keindahan yang merupakan salah satu kebutuhan manusia terhadap cita rasa seni; mendorong tumbuhnya kreativitas dalam kesenian; mengembangkan sikap dan sifat hubungan manusia yang positif serta menunjang

kehidupan antar budaya secara harmonis; menumbuhkan budaya baca dikalangan pengguna sebagai bekal penguasaan alih teknologi.

4. Fungsi rekreasi, sebagai fungsi rekreasi maka perpustakaan dimanfaatkan pengguna untuk: menciptakan kehidupan yang seimbang antara jasmani dan rohani; mengembangkan minat rekreasi pengguna melalui berbagai bacaan dan 14 pemanfaatan waktu senggang; menunjang berbagai kegiatan kreatif serta hiburan yang positif.
5. Fungsi penelitian, sebagai fungsi penelitian maka perpustakaan menyediakan berbagai informasi untuk menunjang kegiatan penelitian yang meliputi berbagai jenis maupun bentuk informasi itu sendiri.
6. Fungsi deposit, sebagai fungsi deposit maka perpustakaan berkewajiban menyimpan dan melestarikan semua karya cetak dan karya rekam yang diterbitkan di wilayah Indonesia. Perpustakaan yang menjalankan fungsi deposit secara nasional adalah Perpustakaan Nasional.



UNIVERSITAS ISLAM NEGERI  
**ALAUDDIN**  
M A K A S S A R

## BAB III

### METODE PENELITIAN

Penulisan penelitian ini menggunakan metode yang menjadi acuan untuk menghasilkan penelitian yang dapat memberikan pengetahuan baru. Adapun metode penelitian yang akan digunakan oleh peneliti adalah sebagai berikut :

#### **A. Jenis Penelitian**

Penelitian ini bersifat deskriptif dengan menggunakan pendekatan kuantitatif. Penelitian deskriptif mencoba mencari deskripsi yang tepat dan cukup dari semua aktivitas, objek, proses, dan manusia (Bungin2008, 21). Dalam hal ini penulis melakukan penelitian yang menggambarkan kualitas layanan sirkulasi berdasarkan persepsi pemustaka di Dinas Perpustakaan dan Kearsipan Kabupaten Enrekang.

#### **B. Waktu dan Lokasi Penelitian**

Adapun waktu dan lokasi penelitiannya yaitu :

##### **1. Waktu**

Waktu penelitian adalah 07 Mei 2018 sampai dengan 07 Juni 2018.

##### **2. Lokasi**

Dinas Perpustakaan dan Kearsipan Kabupaten Enrekang terletak di Jalan Jendral Sudirman No. 8. Tempatnya sangat strategis karena berada di pusat Kota Kabupaten Enrekang. Dengan lokasi yang strategis sehingga mempermudah pemustaka untuk menjangkau lokasinya.

Sejarah Dinas Perpustakaan dan Kearsipan Kabupaten Enrekang terbentuk berdasarkan Peraturan Daerah kabupaten Enrekang : No 06 Tahun 2008 dengan tujuan terbentuknya lembaga ini antara lain agar dapat menjadi salah satu akses dalam rangka meningkatkan kualitas Sumber Daya manusia.

Sebelum otonomi daerah perpustakaan umum kabupaten Enrekang dibentuk berdasarkan perda nomor.9 tahun 1990 tentang pembentukan perpustakaan umum kabupaten daerah tingkat II Enrekang sebagai UPTD dinas pendidikan dan kebudayaan kabupaten enrekang kemudian diresmikan pengoperasiannya pada tanggal 21 september 1992. Dengan adanya UU nomor.22 Tahun 1999 tentang otonomi daerah, maka perpustakaan umum kabupaten enrekang telah beberapa kali mengalami perubahan nomenklatur yakni:

- a) Berdasarkan perda nomor 9 tahun 2000 tentang pembentukan kantor PDE, perpustakaan dan arsip daerah kabupaten enrekang
- b) Perda nomor.8 tahun 2003 tentang pembentukan badan informasi, komunikasi, PDE dan perpustakaan.
- c) PP nomor.41 tahun 2007 berdasarkan perda nomor.6 tahun 2008 tentang lembaga teknis daerah yakni kantor perpustakaan, arsip dan PDE Kabupaten Enrekang.
- d) Dan sekarang dinamakan Dinas Perpustakaan dan Kearsipan Kabupaten Enrekang.

### **1. Visi dan Misi Dinas Perpustakaan dan Kearsipan**

Visi adalah pandangan jauh kedepan, kemana dan bagaimana instansi pemerintah akan dibawa agar dapat terus eksis dengan kata lain, VISI adalah suatu gambaran yang menantang tentang keadaan masa depan yang berisikan cita dan citra yang ingin dicapai serta diwujudkan oleh suatu instansi agar tetap konsisten, antisipatif, inovatif dan produktif. Mengacu pada definisi tersebut di atas, Visi Dinas Perpustakaan dan Kearsipan kabupaten Enrekang sebagai berikut:

**“Terwujudnya Perpustakaan, dan Kearsipan Sebagai Pusat Informasi Yang Terdepan Menuju Masyarakat Enrekang Maju Aman Sejahtera”**

Dalam rumusan visi ini ada lima pokok visi yakni Pusat Informasi, Terdepan, Maju, Aman, Sejahtera. Penjelasan masing-masing pokok visi adalah sebagai berikut.

**Pusat Informasi** diartikan sebagai tempat atau pokok pangkal yang menyediakan berbagai informasi untuk masyarakat. Dapat juga diartikan sebagai tempat yang menjadi pangkal untuk penerangan sebagai wadah untuk mencari berita ataupun sesuatu yang dibutuhkan untuk menunjukkan kejelasan terhadap sesuatu.

**Terdepan** dimaknai dalam mencari informasi, Dinas Perpustakaan dan Kearsipan selalu mengedepankan Informasi Pustaka menuju Enrekang Gemar Membaca.

**Maju**, diartikan sebagai kondisi dimana terjadi peningkatan kualitas SDM, ketersediaan infrastruktur yang memadai serta aplikasi teknologi.

Definisi dari VISI tersebut di atas secara implisit menunjukkan bahwa Kantor Perpustakaan, Arsip dan PDE Kabupaten Enrekang berkeinginan untuk mewujudkan dan menjadikan Perpustakaan, dan Kearsipan yang berbasis teknologi sebagai pusat informasi yang terdepan khususnya untuk masyarakat Enrekang yang maju, aman dan sejahtera.

Untuk mencapai visi sebagaimana tersebut diatas, diperlukan tindakan nyata dalam bentuk misi Dinas Perpustakaan dan Kearsipan Kabupaten Enrekang sebagai berikut:

- a. Mengembangkan infrastruktur perpustakaan, dan Kearsipan melalui peningkatan sarana dan prasarana serta mutu dan kompetensi sumber daya aparatur;

- b. Mengembangkan koleksi daerah berupa karya tulis, karya cetak dan/atau karya rekam yang berbasis teknologi sebagai warisan intelektual masyarakat Kab. Enrekang sebagai memory of nation;
- c. Membina, mengembangkan dan mendayagunakan semua jenis perpustakaan, dan Kearsipan;
- d. Meningkatkan kualitas dan kuantitas pelayanan perpustakaan, dan Kearsipan dengan berbasis teknologi kepada masyarakat;
- e. Mempromosikan dan merangsang imajinasi, kreativitas masyarakat dan kesadaran akan warisan budaya, apresiasi seni, keberhasilan ilmu dan motivasi.

## **2. Tugas, Fungsi dan Struktur Organisasi Dinas Perpustakaan dan Kearsipan**

Berdasarkan Peraturan Bupati Enrekang Nomor 29 Tahun 2009 tentang Tugas Pokok, Fungsi, Uraian Tugas dan Tata Kerja , maka tugas pokok dan fungsi Dinas Perpustakaan dan Kearsipan sebagai berikut Tugas Pokok

Melaksanakan penyusunan dan pelaksanaan Kebijakan Daerah di Bidang Perpustakaan, dan Kearsipan.

- a. Fungsi Dinas Perpustakaan dan Kearsipan yaitu :
  - Perumusan Kebijakan Tekhnis di bidang Pelayanan Perpustakaan, Kearsipan dan Teknologi Informasi dan Komunikasi.
  - Pemberian dukungan atas penyelenggaraan Pemerintahan Daerah di bidang Pelayanan Perpustakaan, Kearsipan dan Teknologi Informasi dan Komunikasi.
  - Pembinaan dan pelaksanaan tugas di bidang Pelayanan Perpustakaan, Kearsipan dan Teknologi Informasi dan Komunikasi.
  - Pelaksanaan tugas lain yang diberikan oleh Bupati sesuai dengan tugas pokok dan fungsinya.

## b. Struktur Organisasi

Struktur Organisasi Dinas Perpustakaan dan Kearsipan sampai pada keadaan Pebruari 2017 berjumlah 27 orang pegawai yang terdiri dari:

1. Kepala Dinas Mempunyai tugas membantu Bupati dalam melaksanakan urusan pemerintahan dibidang Perpustakaan dan Kearsipan
2. Sekretaris yang mempunyai tugas pokok membantu Kepala Dinas mengkoordinasikan penyusunan program dan penyelenggaraan tugas-tugas bidang secara terpadu dan tugas pelayanan administratif serta perlengkapan keuangan serta kepegawaian ketatausahaan dokumentasi peraturan perundang-undangan pada Dinas Perpustakaan dan Kearsipan.
3. Kepala Sub Bagian Perencanaan mempunyai tugas pokok melaksanakan perencanaan, pengendalian data, pembinaan dan evaluasi program/kegiatan dinas.
4. Kasubag umum dan kepegawaian mempunyai tugas menyiapkan bahan-bahan keperluan urusan surat-menyurat, urusan perlengkapan, urusan inventaris barang serta administrasi kepegawaian.
5. Kepala sub bagian keuangan mempunyai tugas pokok dan fungsi dalam penatausahaan keuangan, membimbing bendaharawan pengeluaran dan penerimaan, melakukan/ meneliti verifikasi SPP dan melaksanakan akuntansi serta laporan keuangan dinas.
6. Kepala Bidang Pengembangan Sumber Daya Perpustakaan dan Minat Baca mempunyai tugas pokok membantu Kepala Dinas dalam melaksanakan kegiatan dibidang pengembangan sumber daya perpustakaan dan minat baca.



- a. Kepala Seksi Pengembangan Perpustakaan dan Minat Baca mempunyai tugas membantu Kepala Bidang Pengembangan Sumber Daya Perpustakaan dan Minat Baca dalam melaksanakan pengembangan perpustakaan dan minat baca.
  - b. Kepala Seksi Pengembangan SDM Perpustakaan mempunyai tugas membantu kepala Bidang Pengembangan Sumber Daya Perpustakaan dan minat baca dalam melaksanakan kegiatan di seksi pengembangan SDM.
8. Kepala Bidang Pengembangan, Pelestarian Bahan Pustaka dan Layanan Teknologi Informasi dan Komunikasi mempunyai tugas membantu Kepala Dinas dalam melaksanakan kegiatan dibidang Pengembangan, Pelestarian Bahan Pustaka dan layanan Teknologi Informasi dan Komunikasi.
- a. Kepala Seksi Pengembangan, Pengolahan dan Pelestarian Bahan Pustaka mempunyai tugas membantu Kepala Bidang Pengembangan, Pelestarian Bahan Pustaka dan Layanan Teknologi informasi dan Komunikasi melaksanakan kegiatan diseksi Pengembangan, Pengolahan dan Pelestarian Bahan Pustaka.
  - b. Kepala Seksi Layanan Teknologi Informasi dan Komunikasi dipimpin oleh seorang Kepala Seksi, mempunyai tugas membantu Kepala Bidang Pengembangan, Pelestarian Bahan Pustaka dan Layanan Teknologi Informasi dan Komunikasi.
9. Kepala Bidang Pengelolaan Arsip dipimpin oleh seorang Kepala Bidang, mempunyai tugas membantu Kepala Dinas dalam melaksanakan kegiatan di Bidang Pengelolaan Arsip.



Gol IV	3	-	-	2	1	-	-	-
Gol III	21	1	-	3	13	1	-	2
Gol II	5	1	-	-	-	3	-	2
PTT	24	-	-	-	12	2	1	9



UNIVERSITAS ISLAM NEGERI  
**ALAUDDIN**  
M A K A S S A R

4. Struktur Organisasi Dinas Perpustakaan dan Kearsipan Berdasarkan Peraturan Daerah Kabupaten Enrekang No.11 Tahun 2016

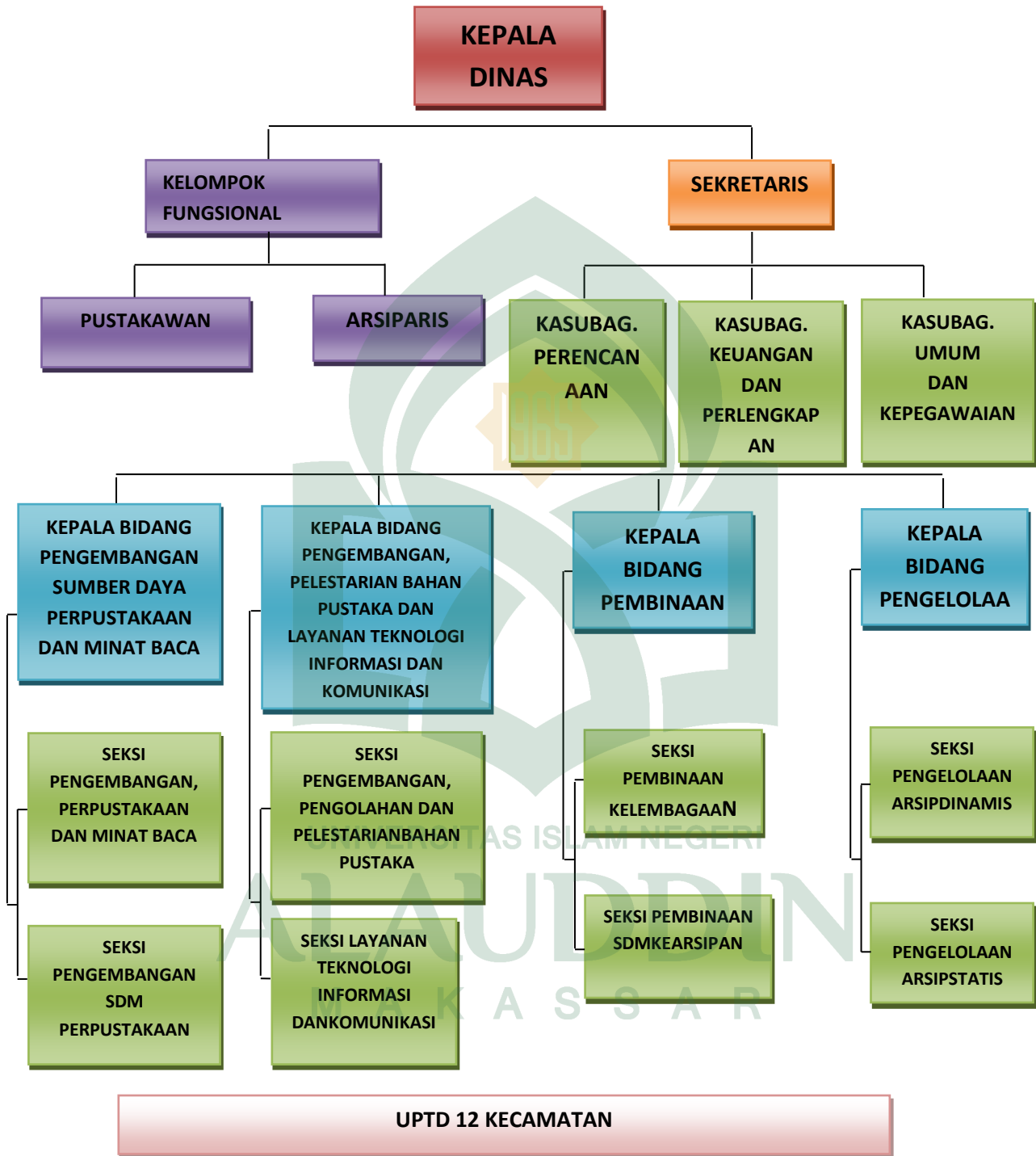

GAMBAR 1 : Struktur Organisasi Dinas Perpustakaan dan Kearsipan Kabupaten Enrekang.

## **C. Populasi dan Sampel**

### **1. Populasi**

Populasi adalah wilayah generalisasi yang terdiri atas objek/subjek yang mempunyai kualitas dan karakteristik tertentu yang ditetapkan oleh peneliti untuk dipelajari dan kemudian ditarik kesimpulannya (Sugiyono (2010: 117). Dalam hal ini yang menjadi populasi penelitian ialah seluruh pemustaka yang datang berkunjung di Dinas Perpustakaan dan Kearsipan Kabupaten Enrekang dan memanfaatkan layanan sirkulasi selama bulan Mei 2018 yaitu 567 orang.

### **2. Sampel**

Sampel adalah wakil dari sebagian populasi yang menjadi representasi dari populasi itu sendiri Mathar (2013: 20), Menurut Arikunto (2000: 112), apabila jumlah populasi kurang dari 100, lebih baik diambil semua sehingga penelitiannya disebut penelitian populasi, selanjutnya jika populasi berjumlah besar (lebih dari 100) dapat diambil antara 10-15% atau 20-25% atau lebih tergantung setidaknya-tidaknya kemampuan peneliti dilihat dari segi waktu, kecilnya resiko yang ditanggung peneliti. Oleh karena itu, peneliti menggunakan teknik purposive sampling dengan maksud agar peneliti ini dapat di acak secara sederhana dengan mengambil 10% dari populasi yang ada. 10% dari 576 adalah 57 orang, jadi total sampelnya adalah 57 orang.

## **D. Teknik Pengumpulan Data**

Teknik pengumpulan data pada penelitian ini, penulis menggunakan satu cara, yaitu studi lapangan. Studi lapangan (field research) yaitu penelitian langsung yang dilakukan terhadap objek yang diteliti dengan cara; observasi, penyebaran kuesioner dan dokumentasi, guna untuk mendapatkan bahan atau data secara deskriptif. Penulis melakukan peninjauan secara langsung pada lokasi penelitian antara lain.

### **1. Observasi**

Nasution dalam Sugiyono (2010:226) mengemukakan bahwa observasi adalah dasar semua ilmu pengetahuan, adapun menurut Surwono (2006:224) observasi adalah

melakukan pencatatan secara sistematis kejadian-kejadian, perilaku, objek-objek yang dilihat dan hal-hal lain yang diperlukan dalam mendukung penelitian yang sedang dilakukan.

Teknik ini dilakukan dalam pengamatan langsung terhadap objek, yaitu bagaimana kualitas layanan di Dinas Perpustakaan dan Kearsipan Kabupaten Enrekang.

## **2. Kuesioner**

Kuesioner, yaitu dengan memberikan daftar pertanyaan kepada responden yang dijadikan sebagai sampel penelitian yaitu pengguna perpustakaan umum kota Medan yang terdaftar sebagai anggota perpustakaan.

## **3. Dokumentasi**

Dokumen merupakan catatan peristiwa yang sudah berlalu yang terdiri dari berbagai bentuk, seperti tulisan, gambar, karya monumental, catatan harian, sejarah kehidupan (life histories), cerita dan sebagainya. Dokumentasi yang dimaksudkan adalah pengumpulan data yang bersifat dokumen yang terdapat pada lokasi penelitian. Dalam hal ini, penulis mengumpulkan data tertulis berupa semua dokumen tentang layanan sirkulasi di Dinas Perpustakaan dan Kearsipan Kabupaten Enrekang.

## **E. Instrumen Penelitian**

Menurut Arikunto (2002 : 136), instrumen penelitian adalah alat atau fasilitas yang digunakan oleh peneliti dalam mengumpulkan data agar pekerjaannya lebih mudah dan hasilnya lebih baik. Dalam arti cermat, lengkap dan sistematis sehingga mudah dan hasilnya lebih baik. Karena metode yang digunakan adalah kuesioner maka dalam penelitian ini penulis menggunakan instrumen kuesioner. Sehingga dengan instrumen ini diharapkan dapat dikumpulkan data sebagai alat untuk menyatakan besaran dan persentase kuantitatif. Kuesioner yang disediakan berbentuk pertanyaan-pertanyaan mengenai Kualitas Layanan Sirkulasi di Dinas Perpustakaan dan Kearsipan Kabupaten Enrekang. Adapun kuesioner berjumlah 20 butir pertanyaan yang disebar ke sejumlah sampel yang telah ditentukan oleh peneliti.

## **F. Teknik Pengolaan Data**

Teknik pengolahan data menurut Mardalis (2008: 77-79) dengan cara:

1. Pemeriksaan Data (Editing), merupakan kegiatan memeriksa kembali jawaban responden pada setiap item pertanyaan agar sesuai dengan aturan yang telah ditentukan dan menghindari ketidaklengkapan, kepalsuan dan ketidaksesuaian.
2. Memberi Kode (Coding), merupakan kegiatan mengklasifikasikan jawaban responden menurut macamnya ke dalam suatu struktur agar mudah memeriksanya. Klasifikasi ini dikerjakan dengan jalan memberi tanda pada masing-masing jawaban dengan kode-kode tertentu menurut kategori, dalam hal ini berbentuk angket untuk memudahkan dalam pengolahan data.
3. Penyusunan Data (Tabulasi), merupakan proses penyusunan dan penghitungan data hasil pengkodean yang terhitung dalam masing-masing kategori, cara ini memasukkan data dari item pertanyaan dalam kotak yang disediakan.

## **G. Teknik Analisis Data**

Data yang diperoleh dalam penelitian ini adalah dalam bentuk kuantitatif. Selanjutnya data tersebut akan dianalisis dengan menggunakan analisis deskriptif. Hasil analisis disajikan dalam bentuk angka-angka persentase yang kemudian dijelaskan dan diinterpretasikan dalam suatu uraian untuk memperjelas dari hasil angka dalam bentuk kuantitatif.

Untuk menghitung presentase jawaban yang diberikan responden, peneliti menggunakan rumus presentase sebagai berikut:

$$P = \frac{f}{n} \times 100$$

Keterangan:

P = Presentase

f = jumlah jawaban yang diperoleh

N = jumlah responden (Sumber: Hadi, 2001, 421)

Penafsiran data dilakukan dengan menggunakan pedoman penafsiran data sebagaimana dikemukakan oleh Supardi (1979, 20), sebagai berikut:

1%-25% = sebagian kecil

26%-49% = hampir setengahnya

50% = setengahnya

51%-75% = sebagian besar

76%-99% = pada umumnya

100% = keseluruhan (p.20)



UNIVERSITAS ISLAM NEGERI  
**ALAUDDIN**  
M A K A S S A R



## BAB IV

### HASIL PENELITIAN DAN PEMBAHASAN

#### A. Hasil Penelitian

Dari hasil jawaban responden diperoleh gambaran bawa dari 56 reponden, mayoritas responden berjenis kelamin pria yaitu sebanyak 36 orang atau 64,3 % Sedangkan wanita sebanyak 20 atau 35,7%. Karakteristik jenis kelamin responden dapat dilihat pada table 2 dibawa ini :

Tabel 2: Jenis Kelamin Responden

No	Jenis Kelamin	Frekuensi	Presentase (%)
1	Wanita	20	35,7%
2	Pria	36	64,3%
	Jumlah	56	100 %

#### 1. Presentasi Kualitas Layanan Sirkulasi yang Ada di Dinas Perpustakaan dan Kearsipan Kabupaten Enrekang

Tabel 3: Presentasi Kualitas Layanan Sirkulasi yang ada di Dinas Perpustakaan dan Kearsipan Kabupaten Enrekang

No	Jawaban	Frekuensi	Presentase (%)
1	Sangat Baik	21	37,5%
2	Cukup Baik	27	48,2%
3	Kurang baik	8	14,3%
4	Tidak Baik	0	0%
	Jumlah	56	100 %

**2. Presepsi Pemustaka Terhadap Pelayanan Yang Diberikan Oleh Pustakawan Yang Ada Dibagian Sirkulasi di Dinas Perpustakaan dan Kearsipan Kabupaten Enrekang**

Tabel 4 :Presepsi Pemustaka Terhadap Pelayanan Yang Diberikan Oleh Pustakawan Yang Ada Dibagian Sirkulasi

No	Jawaban	Frekuensi	Presentase (%)
1	Sangat Puas	15	26,8 %
2	Cukup Puas	34	60,7 %
3	Kurang Puas	6	10,7 %
4	Tidak Puas	1	1,8 %
	Jumlah	56	100

**3. Presepsi Pemustaka Terhadap Ketersediaan Koleksi (Buku) Yang Ada Di dinas Perpustakaan dan Kearsipan Kabupaten Enrekang**

Tabel5: Presepsi Pemustaka Terhadap Ketersediaan Koleksi (Buku) Yang Ada di Dinas Perpustakaan dan Kearsipan Kabupaten Enrekang

No	Jawaban	Frekuensi	Presentase (%)
1	Sangat Puas	12	21,4 %
2	Cukup Puas	33	59 %
3	Kurang Puas	11	19,6 %
4	Tidak Puas	0	0 %
	Jumlah	56	100 %

**4. Presepsi Pemustaka Terhadap Kemutakhiran Koleksi (Buku) Yang Ada di Dinas Perpustakaan dan Kearsipan Kabupaten Enrekang**

Tabel 6: Presepsi Pemustaka Kemutakhiran Koleksi (Buku) Yang Ada di Dinas

Perpustakaan dan Kearsipan Kabupaten Enrekang

No	Jawaban	Frekuensi	Presentase (%)
1	Sangat Puas	6	10,7 %
2	Cukup Puas	40	71,4 %
3	Kurang Puas	10	17,9 %
4	Tidak Puas	0	0 %
	Jumlah	56	100 %

**5. Presepsi Pemustaka Terhadap System Penelusuran Informasi Yang Ada di Dinas Perpustakaan dan Kearsipan Kabupaten Enrekang**

Tabel 7: Presepsi Pemustaka Terhadap System Penelusuran Informasi Yang Ada di Dinas Perpustakaan dan Kearsipan Kabupaten Enrekang

No	Jawaban	Frekuensi	Presentase (%)
1	Sangat Terbantu	17	30,4 %
2	Cukup Membantu	34	60,7 %
3	Kurang Membantu	5	8,9 %
4	Tidak Membantu	0	0 %
	Jumlah	56	100 %

**6. Presepsi Pemustaka Terhadap Semua Fasilitas Yang Disediakan di Dinas Perpustakaan dan Kearsipan Kabupaten Enrekang**

Tabel 8: Presepsi Pemustaka Terhadap Semua Fasilitas Yang Disediakan di Dinas

Perpustakaan dan Kearsipan Kabupaten Enrekang

No	Jawaban	Frekuensi	Presentase (%)
1	Sangat Puas	13	23,2 %
2	Cukup Puas	35	62,5 %
3	Kurang Puas	8	14,3 %
4	Tidak Puas	0	0 %
	Jumlah	56	100 %

**7. Presepsi Pemustaka Terhadap Hubungan Antara Pustakawan dan Pemustaka Yang Ada di Dinas Perpustakaan dan Kearsipan Kabupaten Enrekang**

Tabel 9 :Presepsi Pemustaka Terhadap Hubungan Antara Pustakawan dan Pemustaka Yang Ada di Dinas Perpustakaan dan Kearsipan Kabupaten Enrekang

No	Jawaban	Frekuensi	Presentase (%)
1	Sangat Baik	13	23,2%
2	Cukup Baik	41	73,2%
3	Kurang Baik	2	3,6%
4	Tidak Baik	0	0%
	Jumlah	56	100 %

**8. Presepsi Pemustaka Terhadap Hubungan Kerjasama Antara Pustakawan Bagian layanan Sirkulasi Dengan Pustakawan Bagian Pelayanan**

Tabel 10 :Presepsi Pemustaka Terhadap Hubungan Kerjasama Antara Pustakawan Bagian layanan Sirkulasi Dengan Pustakawan Bagian Pelayanan

No	Jawaban	Frekuensi	Presentase (%)
----	---------	-----------	----------------

1	Sangat Baik	10	17,9%
2	Cukup Baik	42	75%
3	Kurang Baik	4	7,1%
4	Tidak Baik	0	0%
	Jumlah	56	100 %

**9. Presepsi Pemustaka Terhadap Keramahan Pustakawan Yang Ada Dibagian Layanan Sirkulasi Dalam Memberikan Layanan Kepada Pemustaka**

Tabel 11: Presepsi Pemustaka Terhadap Keramahan Pustakawan Yang Ada Dibagian Layanan Sirkulasi Dalam Memberikan Layanan kepada pemustaka

No	Jawaban	Frekuensi	Presentase (%)
1	Sangat Rama	21	37,5 %
2	Cukup Ramah	27	48,2 %
3	Kurang Ramah	7	12,5 %
4	Tidak Ramah	1	1,8 %
	Jumlah	56	100 %

**10. Presepsi Pemustaka Terhadap Kemampuan Pustakawan Dalam Memberikan Informasi Tentang Letak, Jenis Bahan Pustaka (Buku) Yang Dibutuhkan Oleh Pemustaka**

Tabel 12: Presepsi Pemustaka Terhadap Kemampuan Pustakawan Dalam Memberikan Informasi Tentang Letak, Jenis Bahan Pustaka (Buku) Yang Dibutuhkan Oleh Pemustaka

No	Jawaban	Frekuensi	Presentase (%)
----	---------	-----------	----------------

1	Sangat Mampu	10	17,9 %
2	Cukup Mampu	38	67,8 %
3	Kurang Mampu	8	14,3 %
4	Tidak Mampu	0	0 %
	Jumlah	56	100 %

**11. Presepsi Pemustaka Terhadap Jumlah Eksamplar Koleksi (Buku) Yang Dipinjamkan di Dinas Perpustakaan dan Kearsipan Kabupaten Enrekang**

Tabel 13: Presepsi pemustaka terhadap jumlah Eksamplar Koleksi (Buku) Yang Dipinjamkan Di Dinas Perpustakaan Dan Kearsipan Kabupaten Enrekang

No	Jawaban	Frekuensi	Presentase (%)
1	Sangat Puas	10	17,9%
2	Cukup Puas	31	55,3%
3	Kurang Puas	15	26,8%
4	Tidak Puas	0	0 %
	Jumlah	56	100 %

**12. Presepsi Pemustaka Terhadap Jangka Waktu Yang Diberikan Untuk Peminjaman Koleksi (Buku) di Dinas Perpustakaan dan Kearsipan Kabupaten Enrekang**

Tabel 14 Presepsi Pemustaka Terhadap Jangka Waktu Yang Diberikan Untuk Peminjaman Koleksi (Buku) di Dinas Perpustakaan dan Kearsipan Kabupaten Enrekang

No	Jawaban	Frekuensi	Presentase (%)
----	---------	-----------	----------------

1	Sangat Memuaskan	8	14,3 %
2	Cukup Memuaskan	33	58,9 %
3	Kurang Memuaskan	13	23,2 %
4	Tidak Memuaskan	2	3,6 %
	Jumlah	56	100 %

**13. Presepsi Pemustaka Terhadap Besarnya Denda Yang Diberlakukan Apabila Pemustaka Terlambat Mengembalikan Koleksi Yang Dipinjam di Dinas Perpustakaan dan Kearsipan Kabupaten Enrekang**

Tabel 15: Presepsi Pemustaka Terhadap Besarnya Denda Yang Diberlakukan Apabila Pemustaka Terlambat Mengembalikan Koleksi Yang Dipinjam

No	Jawaban	Frekuensi	Presentase (%)
1	Sangat Membebani	18	32,1 %
2	Cukup Membebani	27	48,2%
3	Kurang Membebani	6	10,7%
4	Tidak Membebani	5	9%
	Jumlah	56	100 %

**14. Presepsi Pemustaka Terhadap Kebijakan Pustakawan Terhadap Keterlambatan Pengembalian Koleksi (Buku) Yang Dipinjam Oleh Pemustaka di Dinas Perpustakaan dan Kearsipan Kabupaten Enrekang**

Tabel 16: Presepsi Pemustaka Terhadap Kebijakan Pustakawan Terhadap Keterlambatan Pengembalian Koleksi (Buku) Yang Dipinjam Oleh Pemustaka di Dinas Perpustakaan dan Kearsipan Kabupaten Enrekang

No	Jawaban	Frekuensi	Presentase (%)
----	---------	-----------	----------------

1	Sangat Bijaksana	9	16 %
2	Cukup Bijaksana	44	78,6 %
3	Kurang Bijaksana	2	3,6 %
4	Tidak Biaksana	1	1,8 %
	Jumlah	56	100 %

**15. Presepsi Pemustaka Terhadap Cara Pustakawan Dalam Menghadapi Pemustaka Yang Menghilangkan Koleksi Yang Dipinjam di Dinas Perpustakaan dan Kearsipan Kabupaten Enrekang**

Tabel 17: Presepsi Pemustaka Terhadap Cara Pustakawan Dalam Menghadapi Pemustaka Yang Menghilangkan Koleksi Yang Dipinjam di Dinas Perpustakaan dan Kearsipan Kabupaten Enrekang

No	Jawaban	Frekuensi	Presentase (%)
1	Sangat Baik	8	14,3%
2	Cukup Baik	40	71,4%
3	Kurang Baik	7	12,5%
4	Tidak Baik	1	1,8%
	Jumlah	56	100 %

**16. Presepsi Pemustaka Terhadap Keringanan Yang Diberikan Pustakawan Apabila Pemustaka Menghilangkan Koleksi (Buku) Yang Dipinjam di Dinas Perpustakaan dan Kearsipan Kabupaten Enrekang**

Tabel 18: Presepsi Pemustaka Terhadap Keringanan Yang Diberikan Pustakawan Apabila Pemustaka Menghilangkan Koleksi (Buku) Yang Dipinjam di Dinas Perpustakaan dan Kearsipan Kabupaten Enrekang

No	Jawaban	Frekuensi	Presentase (%)
----	---------	-----------	----------------



1	Sering	4	7,1 %
2	Pernah	31	55,4 %
3	Kadang-kadang	4	7,1 %
4	Tidak Pernah	17	30,4 %
	Jumlah	56	100 %

**17. Presepsi Pemustaka Tentang Apakah Pustakawan Dapat Menerima Uang Seharga Koleksi (Buku) Yang Hilang , Jika Buku Yang Hilang Tidak Ditemukan Di Tokoh Buku**

19: Presepsi Pemustaka Terhadap Keringanan Yang Diberikan Pustakawan Apabila Pemustaka Menghilangkan Koleksi (Buku) Yang Dipinjam di Dinas Perpustakaan dan Kearsipan Kabupaten Enrekangi :

No	Jawaban	Frekuensi	Presentase (%)
1	Sangat Menerima	8	14,3
2	Cukup Menerima	35	62,5
3	Kurang Menerima	2	3,6
4	Tidak Menerima	11	19,6
	Jumlah	56	100 %

**18. Presepsi Pemustaka Terhadap System Layanan Yang Digunakan Dalam Peminjaman Dan Pengembalian Koleksi (Buku) Yang Ada di Dinas Perpustakaan dan Kearsipan Kabupaten Enrekang**

Table 20: Presepsi Pemustaka Terhadap System Layanan Yang Digunakan Dalam Peminjaman Dan Pengembalian Koleksi (Buku) Yang Ada di Dinas Perpustakaan dan Kearsipan Kabupaten Enrekang:

No	Jawaban	Frekuensi	Presentase (%)
----	---------	-----------	----------------

1	Sangat Membantu	21	37,5
2	Cukup Membantu	35	62,5
3	Kurang Membantu	0	0
4	Tidak Membantu	0	0
	Jumlah	56	100 %

## **B. Pembahasan**

### **1. Kualitas Layanan Sirkulasi yang Ada di Dinas Perpustakaan dan Kearsipan**

#### **Kabupaten Enrekang**

Berdasarkan penelitian yang dilakukan oleh penulis teradap presentasi kualitas layanan sirkulasi yang ada di Dinas Perpustakaan dan Kearsipan Kabupaten Enrekang melalui penyebaran angket (kuesioner) maka menunjukkan bahwa pemustaka menjawab bahwa kualitas layanan yang ada di Dinas Perpustakaan dan Kearsipan Kabupaten Enrekang cukup baik.

Dan dapat dilihat pada tabel 3 (tiga) diatas menunjukkan sebanyak 21 responden atau 37,5 % yang bahwa kualitas layanan yang ada di Dinas Perpustakaan dan Kearsipan Kabupaten Enrekang sangat baik, dan terdapat 27 responden atau 48,2 % yang menjawab cukup baik, terdapat 8 responden atau 14,3 % yang menjawab kurang baik, dan 0 responden atau 0 % yang menjawab tidak baik. Maka dapat disimpulkan bahwa kualitas layanan yang ada di Dinas Perpustakaan dan Kearsipan Kabupaten Enrekang cukup baik.

### **2. Presepsi Pemustaka Terhadap Pelayanan Yang Diberikan Oleh Pustakawan Yang Ada Dibagian Sirkulasi di Dinas Perpustakaan dan Kearsipan Kabupaten Enrekang**

Berdasarkan penelitian yang dilakukan oleh penulis terhadap pelayanan yang diberikan oleh pustakawan yang ada dibagian sirkulasi di Dinas Perpustakaan dan Kearsipan Kabupaten Enrekang melalui penyebaran angket (kuesioner) maka menunjukkan bahwa pemustaka cukup puas terhadap pelayanan yang diberikan oleh pustakawan yang ada dibagian sirkulasi di Dinas Perpustakaan dan Kearsipan Kabupaten Enrekang.

Berdasarkan tabel 4 (empat) diatas menunjukkan sebanyak 15 responden atau 26,8 % yang menjawab sangat puas terhadap pelayanan yang diberikan oleh pustakawan yang ada dibagian sirkulasi di Dinas Perpustakaan dan Kearsipan Kabupaten Enrekang, dan terdapat 34 responden atau 60,7 % yang menjawab cukup puas, terdapat 6 responden atau 10,7 % yang menjawab kurang puas, dan 1 responden atau 1,8 % yang menjawab tidak puas. Maka dapat disimpulkan bahwa pemustaka merasa cukup puas terhadap pelayanan yang diberikan oleh pustakawan yang ada dibagian sirkulasi di Dinas Perpustakaan dan Kearsipan Kabupaten Enrekang.

### **3. Presepsi Pemustaka Terhadap Ketersediaan Koleksi (Buku) Yang Ada Di dinas Perpustakaan dan Kearsipan Kabupaten Enrekang**

Berdasarkan penelitian yang dilakukan oleh penulis terhadap Presepsi Pemustaka Terhadap Ketersediaan Koleksi (Buku) Yang Ada Di Dinas Perpustakaan Dan Kearsipan Kabupaten Enrekang melalui penyebaran angket (kuesioner) maka menunjukkan bahwa pemustaka merasa cukup puas terhadap ketersediaan koleksi (buku) yang ada di Dinas Perpustakaan dan Kearsipan Kabupaten Enrekang. Untuk lebih jelasnya dapat dilihat pada tabel 5 (lima)

Tabel diatas menunjukkan sebanyak 12 responden atau 21,4 % yang menjawab sangat puas teradap ketersediaan koleksi (buku) yang ada di Dinas Perpustakaan dan Kearsipan Kabupaten Enrekang, dan terdapat 33 responden atau 59 % yang menjawab cukup puas, terdapat 11 responden atau 19,6 % yang menjawab kurang puas, dan 0 responden atau 0 % yang menjawab tidak puas. Maka dapat disimpulkan bahwa pemustaka cukup puas dengan ketersediaan koleksi (buku) yang ada di Dinas Perpustakaan dan Kearsipan Kabupaten Enrekang.

#### **4. Presepsi Pemustaka Terhadap Kemutakhiran Koleksi (Buku) Yang Ada di Dinas Perpustakaan dan Kearsipan Kabupaten Enrekang**

Berdasarkan penelitian yang dilakukan oleh penulis teradap presepsi pemustaka terhadap kemutakhiran koleksi (buku) yang ada di Dinas Perpustakaan dan Kearsipan Kabupaten Enrekang melalui penyebaran angket (kuesioner) maka menunjukkan bahwa pemustaka cukup puas terhadap kemutakhiran koleksi (buku) yang ada di Dinas Perpustakaan Dan Kearsipan Kabupaten Enrekang. Untuk lebih jelasnya dapat dilihat pada tabel 6 (enam).

Tabel diatas menunjukkan sebanyak 6 responden atau 10,7 % yang menjawab sangat puas teradap kemutakhiran koleksi (buku) yang di Dinas Perpustakaan dan Kearsipan Kabupaten Enrekang, dan terdapat 40 responden atau 71,4 % yang menjawab cukup puas, terdapat 10 responden atau 17,9 % yang menjawab kurang puas, dan 0 responden atau 0 % yang menjawab tidak puas. Maka dapat disimpulkan bahwa pemustaka cukup puas dengan kemutakhiran koleksi (buku) yang ada di Dinas Perpustakaan dan Kearsipan Kabupaten Enrekang.

## **5. Presepsi Pemustaka Terhadap System Penelusuran Informasi Yang Ada di Dinas Perpustakaan dan Kearsipan Kabupaten Enrekang**

Berdasarkan penelitian yang dilakukan oleh penulis terhadap System Penelusuran Informasi yang ada di Dinas Perpustakaan dan Kearsipan Kabupaten Enrekang melalui penyebaran angket (kuesioner) maka menunjukkan bahwa pemustaka cukup terbantu dengan adanya system penelusuran informasi yang ada di Dinas Perpustakaan dan Kearsipan Kabupaten Enrekang. Untuk lebih jelasnya dapat dilihat pada tabel 7 (tujuh).

Tabel diatas menunjukkan sebanyak 17 responden atau 30,4 % yang menjawab sangat terbantu terhadap adanya system penelusuran informasi yang di Dinas Perpustakaan dan Kearsipan Kabupaten Enrekang, dan terdapat 34 responden atau 60,7 % yang menjawab cukup terbantu, terdapat 5 responden atau 8,9 % yang menjawab kurang membantu, dan 0 responden atau 0 % yang menjawab tidak membantu. Maka dapat disimpulkan bahwa pemustaka merasa cukup terbantu dengan adanya system penelusuran informasi yang ada di Dinas Perpustakaan dan Kearsipan Kabupaten Enrekang.

## **6. Presepsi Pemustaka Terhadap Semua Fasilitas Yang Disediakan di Dinas Perpustakaan dan Kearsipan Kabupaten Enrekang**

Berdasarkan penelitian yang dilakukan oleh penulis terhadap Semua Fasilitas Yang Disediakan di Dinas Perpustakaan dan Kearsipan Kabupaten Enrekang melalui penyebaran angket (kuesioner) maka menunjukkan bahwa pemustaka cukup puas terhadap semua fasilitas yang disediakan di Dinas Perpustakaan dan Kearsipan Kabupaten Enrekang. Untuk lebih jelasnya dapat dilihat pada tabel 8 (delapan)

Tabel diatas menunjukkan sebanyak 13 responden atau 23,2 % yang menjawab sangat puas terhadap semua fasilitas yang disediakan di Dinas Perpustakaan dan Kearsipan

Kabupaten Enrekang, dan terdapat 35 responden atau 62,5 % yang menjawab cukup puas, terdapat 8 responden atau 14,3 % yang menjawab kurang puas, dan 0 responden atau 0 % yang menjawab tidak puas. Maka dapat disimpulkan bahwa pemustaka merasa cukup puas dengan terdapat semua fasilitas yang disediakan di Dinas Perpustakaan dan Kearsipan Kabupaten Enrekang.

#### **7. Presepsi Pemustaka Terhadap Hubungan Antara Pustakawan dan Pemustaka Yang Ada di Dinas Perpustakaan dan Kearsipan Kabupaten Enrekang**

Berdasarkan penelitian yang dilakukan oleh penulis terhadap hubungan antara pustakawan dan pemustaka yang di Dinas Perpustakaan dan Kearsipan Kabupaten Enrekang melalui penyebaran angket (kuesioner) maka menunjukkan bahwa pemustaka merasa bahwa hubungan antara pustakawan dan pemustaka cukup. Untuk lebih jelasnya dapat dilihat pada tabel 9 (Sembilan).

Tabel diatas menunjukkan sebanyak 13 responden atau 23,2 % yang menjawab hubungan antara pustakawan dan pemustaka yang ada di Dinas Perpustakaan dan Kearsipan Kabupaten Enrekang sangat baik, dan terdapat 41 responden atau 73,2 % yang menjawab cukup baik, terdapat 2 responden atau 3,6 % yang menjawab kurang baik, dan 0 responden atau 0 % yang menjawab tidak baik. Maka dapat disimpulkan bahwa pemustaka merasa bahwa hubungan antara pustakawan dan pemustaka yang ada di Dinas Perpustakaan dan Kearsipan Kabupaten Enrekang cukup baik.

#### **8. Presepsi Pemustaka Terhadap Hubungan Kerjasama Antara Pustakawan Bagian layanan Sirkulasi Dengan Pustakawan Bagian Pelayanan**

Berdasarkan penelitian yang dilakukan oleh penulis terhadap hubungan kerjasama antara pustakawan bagian layanan sirkulasi dengan pustakawan bagian pelayanan di

Dinas Perpustakaan dan Kearsipan Kabupaten Enrekang melalui penyebaran angket (kuesioner) menunjukkan bahwa hubungan kerjasama antara pustakawan bagian layanan sirkulasi dengan pustakawan bagian pelayanan di Dinas Perpustakaan dan Kearsipan Kabupaten Enrekang cukup baik. Untuk lebih jelasnya dapat pada tabel 10 (sepuluh).

Tabel diatas menunjukkan sebanyak 10 responden atau 17,9 % yang menjawab hubungan kerjasama antara pustakawan bagian layanan sirkulasi dengan pustakawan bagian pelayanan sangat baik, dan terdapat 42 responden atau 75 % yang menjawab cukup baik, terdapat 4 responden atau 7,1 % yang menjawab kurang baik, dan 0 responden atau 0 % yang menjawab tidak baik. Maka dapat disimpulkan bahwa pemustaka merasa hubungan kerjasama antara pustakawan bagian layanan sirkulasi dengan pustakawan bagian pelayanan yang ada di Dinas Perpustakaan dan Kearsipan Kabupaten Enrekang cukup baik.

#### **9. Presepsi Pemustaka Terhadap Keramahan Pustakawan Yang Ada Dibagian Layanan Sirkulasi Dalam Memberikan Layanan Kepada Pemustaka**

Berdasarkan penelitian yang dilakukan oleh penulis terhadap keramahan pustakawan bagian layanan sirkulasi yang ada di Dinas Perpustakaan dan Kearsipan Kabupaten Enrekang dalam memberikn layanan terhadap pemustaka melalui penyebaran angket (kuesioner) menunjukkan bahwa pustakawan yang ada dibagian layanan sirkulasi dianggap cukup ramah dalam memberikan layanan. Untuk lebih jelasnya dapat dilihat pada tabel 11 (sebelas).

Tabel diatas menunjukkan sebanyak 21 responden atau 37,5 % yang menjawab bahwa pustakawan yang ada di bagian layanan sirkulasi cukup ramah dalam memberikan layanan kepada pemustaka, dan terdapat 27 responden atau 48,2 % yang menjawab cukup

rama, terdapat 7 responden atau 12,5 % yang menjawab kurang ramah, dan 1 responden atau 1,8 % yang menjawab tidak ramah. Maka dapat disimpulkan bahwa pemustaka merasa bahwa pustakawan yang ada dibagian layanan sirkulasi bersikap cukup ramah dalam memberikan pelayanan terhadap pemustaka yang ada di Dinas Perpustakaan dan Kearsipan Kabupaten Enrekang.

#### **10. Presepsi Pemustaka Terhadap Kemampuan Pustakawan Dalam Memberikan Informasi Tentang Letak, Jenis Bahan Pustaka (Buku) Yang Dibutuhkan Oleh Pemustaka**

Berdasarkan penelitian yang dilakukan oleh penulis terhadap kemampuan pustakawan dalam memberikan informasi tentang letak, jenis bahan pustaka (buku) yang dibutuhkan oleh pemustaka melalui penyebaran angket (kuesioner) menunjukkan bahwa pustakawan cukup mampu dalam memberikan informasi tentang letak, jenis bahan pustaka (buku) yang dibutuhkan oleh pemustaka yang ada di Dinas Perpustakaan dan Kearsipan Kabupaten Enrekang. Untuk lebih jelasnya dapat dilihat pada tabel 12 (dua belas)

Tabel diatas menunjukkan sebanyak 10 responden atau 17,9 % yang menjawab bahwa pustakawan mampu dalam memberikan informasi tentang letak, jenis bahan pustaka (buku) yang dibutuhkan oleh pemustaka, dan terdapat 38 responden atau 67,8 % yang menjawab cukup mampu, terdapat 8 responden atau 14,3 % yang menjawab kurang mampu, dan 0 responden atau 0 % yang menjawab tidak mampu. Maka dapat disimpulkan bahwa pustakawan cukup mampu dalam memberikan informasi tentang letak, jenis bahan pustaka (buku) yang dibutuhkan oleh pemustaka yang ada di Dinas Perpustakaan dan Kearsipan Kabupaten Enrekang.



## **11. Presepsi Pemustaka Terhadap Jumlah Eksamplar Koleksi (Buku) Yang Dipinjamkan di Dinas Perpustakaan dan Kearsipan Kabupaten Enrekang**

Berdasarkan penelitian yang dilakukan oleh penulis terhadap jumlah eksamplar koleksi (buku) yang dipinjamkan di Dinas Perpustakaan dan Kearsipan Kabupaten Enrekang melalui penyebaran angket (kuesioner) menunjukkan bahwa pemustaka cukup puas terhadap jumlah eksamplar koleksi (buku) yang dipinjamkan di Dinas Perpustakaan dan Kearsipan Kabupaten Enrekang. Untuk lebih jelasnya dapat dilihat di tabel 13 (tiga belas)

Tabel diatas menunjukkan sebanyak 10 responden atau 17,9 % yang menjawab sangat puas terhadap jumlah eksamplar koleksi (buku) yang dipinjamkan di Dinas Perpustakaan dan Kearsipan Kabupaten Enrekang, dan terdapat 31 responden atau 55,3 % yang menjawab cukup puas, terdapat 15 responden atau 26,8 % yang menjawab kurang puas, dan 0 responden atau 0 % yang menjawab tidak puas. Maka dapat disimpulkan bahwa pemustaka cukup puas terhadap jumlah eksamplar koleksi (buku) yang dipinjamkan di Dinas Perpustakaan dan Kearsipan Kabupaten Enrekang.

## **12. Presepsi Pemustaka Terhadap Jangka Waktu Yang Diberikan Untuk Peminjaman Koleksi (Buku) di Dinas Perpustakaan dan Kearsipan Kabupaten Enrekang**

Berdasarkan penelitian yang dilakukan oleh penulis terhadap jangka waktu yang diberikan untuk peminjaman koleksi (buku) di Dinas Perpustakaan dan Kearsipan Kabupaten Enrekang melalui penyebaran angket (kuesioner) menunjukkan bahwa pemustaka cukup puas terhadap jangka waktu yang diberikan untuk peminjaman koleksi (buku) di Dinas Perpustakaan dan Kearsipan Kabupaten Enrekang. Untuk lebih jelasnya dapat dilihat di tabel 14 (empat belas).

Tabel diatas menunjukkan sebanyak 8 responden atau 14,3 % yang menjawab sangat memuaskan teradap jangka waktu yang diberikan untuk peminjaman koleksi (buku) yang dipinjamkan di Dinas Perpustakaan dan Kearsipan Kabupaten Enrekang, dan terdapat 33 responden atau 58,9 % yang menjawab cukup memuaskan, terdapat 13 responden atau 23,2 % yang menjawab kurang memuaskan, dan 2 responden atau 3,6 % yang menjawab tidak memuaskan. Maka dapat disimpulkan bahwa pemustaka cukup puas jangka waktu yang diberikan untuk peminjaman koleksi (buku) yang dipinjamkan di Dinas Perpustakaan dan Kearsipan Kabupaten Enrekang.

### **13. Presepsi Pemustaka Teradap Besarnya Denda Yang Diberlakukan Apabila Pemustaka Terlambat Mengembalikan Koleksi Yang Dipinjam di Dinas Perpustakaan dan Kearsipan Kabupaten Enrekang**

Berdasarkan penelitian yang dilakukan oleh penulis teradap besarnya denda yang diberlakukan apabila pemustaka terlambat mengembalikan koleksi yang dipinjam di Dinas Perpustakaan dan Kearsipan Kabupaten Enrekang melalui penyebaran angket (kuesioner) menunjukkan bahwa pemustaka cukup terbebani teradap besarnya denda yang diberlakukan apabila pemustaka terlambat mengembalikan koleksi yang dipinjam di Dinas Perpustakaan dan Kearsipan Kabupaten Enrekang. Untuk lebih jelasnya dapat dilihat pada tabel 15 (lima belas).

Tabel diatas menunjukkan sebanyak 18 responden atau 32,1 % yang menjawab bahwa besarnya denda yang diberlakukan apabila pemustaka terlambat mengembalikan koleksi yang dipinjam di Dinas Perpustakaan dan Kearsipan Kabupaten Enrekang sangat membebani, dan terdapat 27 responden atau 42,2 % yang menjawab cukup membebani, terdapat 6 responden atau 10,7 % yang menjawab kurang membebani, dan 5 responden

atau 9 % yang menjawab tidak membebani. Maka dapat disimpulkan bahwa pemustaka cukup terbebani terhadap besarnya denda yang diberlakukan apabila pemustaka terlambat mengembalikan koleksi yang dipinjam di Dinas Perpustakaan dan Kearsipan Kabupaten Enrekang.

#### **14. Presepsi Pemustaka Terhadap Kebijakan Pustakawan Terhadap Keterlambatan Pengembalian Koleksi (Buku) Yang Dipinjam Oleh Pemustaka di Dinas Perpustakaan dan Kearsipan Kabupaten Enrekang**

Berdasarkan penelitian yang dilakukan oleh penulis terhadap kebijakan pustakawan terhadap keterlambatan pengembalian koleksi (buku) yang dipinjam oleh pemustaka di Dinas Perpustakaan dan Kearsipan Kabupaten Enrekang melalui penyebaran angket (kuesioner) menunjukkan bahwa pustakawan cukup biaksana terhadap keterlambatan pengembalian koleksi (buku) yang dipinjam oleh pemustaka di Dinas Perpustakaan dan Kearsipan Kabupaten Enrekang. Untuk lebih jelasnya dapat dilihat pada tabel 16 (enam belas)

Tabel diatas menunjukkan sebanyak 9 responden atau 16 % yang menjawab bahwa pustakawan sangat bijaksana terhadap keterlambatan pengembalian koleksi (buku) yang dipinjam oleh pemustaka di Dinas Perpustakaan dan Kearsipan Kabupaten Enrekang, dan terdapat 44 responden atau 78,6 % yang menjawab cukup bijaksana, terdapat 2 responden atau 3,6 % yang menjawab kurang bijaksana, dan 1 responden atau 1,8 % yang menjawab tidak bijaksana. Maka dapat disimpulkan bahwa bahwa pustakawan cukup biaksana terhadap keterlambatan pengembalian koleksi (buku) yang dipinjam oleh pemustaka di Dinas Perpustakaan dan Kearsipan Kabupaten Enrekang

### **15. Presepsi Pemustaka Terhadap Cara Pustakawan Dalam Menghadapi Pemustaka Yang Menghilangkan Koleksi Yang Dipinjam di Dinas Perpustakaan dan Kearsipan Kabupaten Enrekang**

Berdasarkan penelitian yang dilakukan oleh penulis terhadap cara pustakawan dalam menghadapi pemustaka yang menghilangkan koleksi yang dipinjam di Dinas Perpustakaan dan Kearsipan Kabupaten Enrekang melalui penyebaran angket (kuesioner) menunjukkan bahwa pustakawan cukup baik dalam menghadapi pemustaka yang menghilangkan koleksi yang dipinjam di Dinas Perpustakaan dan Kearsipan Kabupaten Enrekang. Untuk lebih jelasnya dapat dilihat pada tabel 17 (tujuh belas)

Tabel diatas menunjukkan sebanyak 8 responden atau 14,3 % yang menjawab bahwa pustakawan sangat baik dalam menghadapi pemustaka yang menghilangkan koleksi yang dipinjam di Dinas Perpustakaan dan Kearsipan Kabupaten Enrekang, dan terdapat 40 responden atau 71,4 % yang menjawab cukup baik, terdapat 7 responden atau 12,5 % yang menjawab kurang baik, dan 1 responden atau 1,8 % yang menjawab tidak baik. Maka dapat disimpulkan bahwa pustakawan cukup baik dalam menghadapi pemustaka yang menghilangkan koleksi yang dipinjam di Dinas Perpustakaan dan Kearsipan Kabupaten Enrekang.

### **16. Presepsi Pemustaka Terhadap Keringanan Yang Diberikan Pustakawan Apabila Pemustaka Menghilangkan Koleksi (Buku) Yang Dipinjam di Dinas Perpustakaan dan Kearsipan Kabupaten Enrekang**

Berdasarkan penelitian yang dilakukan oleh penulis terhadap keringanan yang diberikan pustakawan apabila pemustaka menghilangkan koleksi (buku) yang dipinjam di Dinas Perpustakaan dan Kearsipan Kabupaten Enrekang melalui penyebaran angket

(kuesioner) menunjukkan bahwa pustakawan pernah memberikan keringanan terhadap pemustaka yang menghilangkan koleksi (buku) yang dipinjam di Dinas Perpustakaan dan Kearsipan Kabupaten Enrekang. Untuk lebih jelasnya dapat dilihat pada tabel 18 (delapan belas).

Tabel diatas menunjukkan sebanyak 4 responden atau 7,1 % yang menjawab bahwa pustakawan sering memberikan keringanan terhadap pemustaka yang menghilangkan koleksi (buku) yang dipinjam di Dinas Perpustakaan dan Kearsipan Kabupaten Enrekang, dan terdapat 31 responden atau 55,4 % yang menjawab pernah, terdapat 4 responden atau 7,1 % yang menjawab kadang-kadang, dan 17 responden atau 30,4 % yang menjawab tidak pernah. Maka dapat disimpulkan bahwa pustakawan pernah memberikan keringanan terhadap pemustaka yang menghilangkan koleksi (buku) yang dipinjam di Dinas Perpustakaan dan Kearsipan Kabupaten Enrekang.

#### **17. Presepsi Pemustaka Tentang Apakah Pustakawan Dapat Menerima Uang Seharga Koleksi (Buku) Yang Hilang , Jika Buku Yang Hilang Tidak Ditemukan Di Tokoh Buku**

Berdasarkan penelitian yang dilakukan oleh penulis tentang apakah pustakawan dapat menerima uang seharga koleksi (buku) yang hilang , jika buku yang hilang tidak ditemukan di tokoh buku, melalui penyebaran angket (kuesioner) menunjukkan bahwa pustakawan cukup menerima uang seharga koleksi (buku) yang hilang , jika buku yang hilang tidak ditemukan di tokoh buku. Untuk lebih jelasnya dapat dilihat pada tabel 19 (Sembilan belas).

Tabel diatas menunjukkan sebanyak 8 responden atau 14,3 % yang menjawab bahwa pustakawan sangat menerima uang seharga koleksi (buku) yang hilang , jika buku

yang hilang tidak ditemukan di tokoh buku, dan terdapat 35 responden atau 65,5 % yang menjawab cukup menerima, terdapat 2 responden atau 3,6 % yang menjawab kurang menerima, dan 11 responden atau 19,6 % yang menjawab tidak menerima. Maka dapat disimpulkan bahwa pustakawan cukup menerima uang seharga koleksi (buku) yang hilang, jika buku yang hilang tidak ditemukan di tokoh buku.

#### **18. Presepsi Pemustaka Terhadap System Layanan Yang Digunakan Dalam Peminjaman Dan Pengembalian Koleksi (Buku) Yang Ada di Dinas Perpustakaan dan Kearsipan Kabupaten Enrekang**

Berdasarkan penelitian yang dilakukan oleh penulis terhadap system layanan yang digunakan dalam peminjaman dan pengembalian koleksi (buku) yang ada di Dinas Perpustakaan dan Kearsipan Kabupaten Enrekang melalui penyebaran angket (kuesioner) menunjukkan bahwa system layanan yang digunakan dalam peminjaman dan pengembalian koleksi (buku) yang ada di Dinas Perpustakaan dan Kearsipan Kabupaten Enrekang cukup membantu pemustaka. Untuk lebih jelasnya dapat dilihat pada tabel 20 (dua puluh).

Tabel diatas menunjukkan sebanyak 21 responden atau 37,5 % yang menjawab bahwa system layanan yang digunakan dalam peminjaman dan pengembalian koleksi (buku) yang ada di Dinas Perpustakaan dan Kearsipan Kabupaten Enrekang sangat membantu pemustaka, dan terdapat 40 responden atau 71,4 % yang menjawab cukup baik, terdapat 35 responden atau 62,5 % yang menjawab cukup membantu, dan terdapat 0 responden atau 0 % yang menjawab kurang membantu, dan 0 responden atau 0 % tidak membantu. maka dapat disimpulkan bahwa system layanan yang digunakan dalam

peminjaman dan pengembalian koleksi (buku) yang ada di Dinas Perpustakaan dan Kearsipan Kabupaten Enrekang cukup membantu pemustaka.



UNIVERSITAS ISLAM NEGERI  
**ALAUDDIN**  
M A K A S S A R

## **BAB V**

### **PENUTUP**

#### **A. KESIMPULAN**

Berdasarkan hasil penelitian yang telah dilakukan oleh peneliti, maka peneliti merumuskan beberapa kesimpulan sebagai berikut :

1. Secara keseluruhan kualitas layanan sirkulasi yang ada di Dinas Perpustakaan dan Kearsipan Kabupaten Enrekang cukup baik, hal tersebut tampak jelas dari respon pemustaka 48,2 % yang menjawab cukup baik. dan pemustaka cukup puas terhadap pelayanan yang diberikan oleh pustakawan yang ada dibagian sirkulasi di Dinas Perpustakaan dan Kearsipan Kabupaten Enrekang yaitu 60.7 %. System layanan yang digunakan dalam peminjaman dan pengembalian koleksi (buku) juga cukup membantu pemustak yaitu 62,5 %.
2. Hanya saja pemustaka cukup terbebani terhadap besarnya denda yang diberlakukan apabila pemustaka terlambat mengembalikan koleksi yang dipinjam di Dinas Perpustakaan dan Kearsipan Kabupaten Enrekang yaitu 48,3 %, dan pustakawan dianggap cukup baik dalam menghadapi pemustaka yang menghilangkan koleksi yang dipinjam di Dinas Perpustakaan dan Kearsipan Kabupaten Enrekang yaitu 62, 5. Sejalan dengan pustakawan dianggap cukup bijaksana terhadap keterlambatan pengembalian koleksi (buku) yang dipinjam oleh pemustaka di Dinas Perpustakaan dan Kearsipan Kabupaten Enrekang 78,6 %.

#### **B. SARAN**



Berdasarkan kesimpulan diatas, maka penulis menyampaikan beberapa saran sebagai berikut :

1. Untuk pustakawan agar meningkatkan kualitas layanan dipergustakaan khususnya bagian sirkulasi, agar pustakawan lebih tertarik untuk mengunjungi dan memanfaatkan koleksi di Dinas Perpustakaan dan Kearsipan Kabupaten Enrekang.
2. Untuk pemustaka, agar mengembalikan buku yang dipinjam tepat waktu dan menjaga buku yang dipinjam agar tidak hilang.

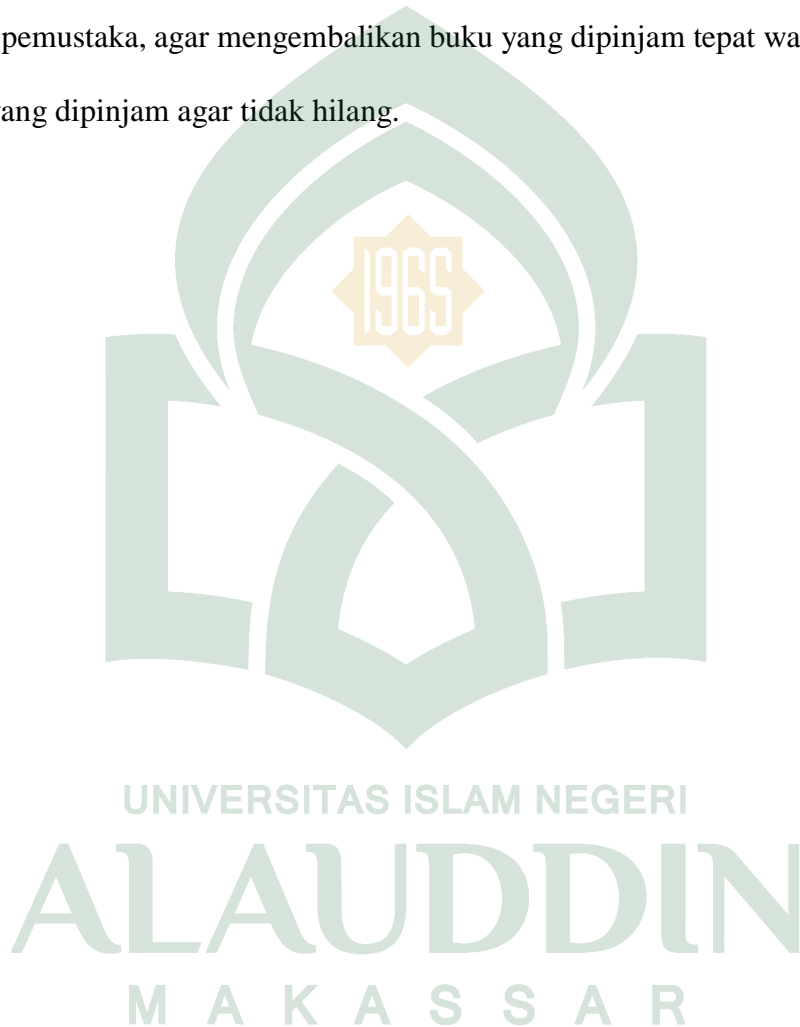

## DAFTAR PUSTAKA

- Al-Qur'an Al-Qarim dan terjemahan*. 2014. Kementrian Agama.
- Arikunto, S. 2006. *Prosedur Penelitian Suatu Pendekatan Praktik*. Jakarta: Rieka Cipta.
- Ibrahim, Andi. 2014. *Pengantar Ilmu Perpustakaan dan Kearsipan*. Makassar: Gunadarma Ilmu.
- Jabbar, Nurfaidah. 2015. “*Kinerja Pustakawan Dalam Meningkatkan Layanan Perpustakaan Masjid Al-Markas Al-Islami Makassar*” Skripsi. FAH, Ilmu Perpustakaan, Universitas Islam Negeri Alauddin Makassar.
- Kamus Besar Bahasa Indonesia. 2005.
- Maryaeni. 2005. *Metode Penelitian Kebudayaan*. Jakarta: Bumi Aksara.
- Moleong, Lexy. 2013. *Metodologi Penelitian Kualitatif. Edisi Revisi*. Bandung: Remaja Rosdakarya.
- Mulyadi, Irfan. (2013). *Dasar-dasar Kepustakawanan*. Makassar: Alauddin University Press.
- Mulyana, Dedy. 2001. *Ilmu Komunikasi: Suatu Pengantar*. Bandung: PT Remaja Roskarya
- Rahayuningsih. 2007. *Pengelolaan Perpustakaan*. Yogyakarta: Graha Ilmu.
- Sarwono, Jonatan. 2009. *Metode Penelitian Kuantitatif dan Kualitatif*. Yogyakarta: Graha Ilmu
- Shihab, M. Quraish. (2009). *Tafsir Al Mishbah: Pesan, kesan dan keserasian Al Quran*. Jakarta: Lentera Hati
- Sobur, Alex. 2003. *Psikologi Umum*. Bandung: Pustaka Setia.
- Sugiyono. 2010. *Metode Peneletian Pendidikan*, Bandung: Alfabeta.
- Sutarno NS. 2006. *Manaemen Perpustakaan: suatu pendekatan praktik*, Jakarta : CV. Sagung seto.
- Undang-undang Republik Indonesia No.43 Tahun 2007.

Qalyudi, Syihabuddin. 2007. *Dasar-dasar Ilmu Perpustakaan dan Informasi*.  
Yogyakarta: Jurusan Ilmu Perpustakaan dan Informasi, Fakultas Adab.

Walgito, Bimo. 2004. *Pengantar Psikologi Umum*. Yogyakarta: Andi Offset.



UNIVERSITAS ISLAM NEGERI  
**ALAUDDIN**  
M A K A S S A R





UNIVERSITAS ISLAM NEGERI  
**ALAUDDIN**  
M A K A S S A R

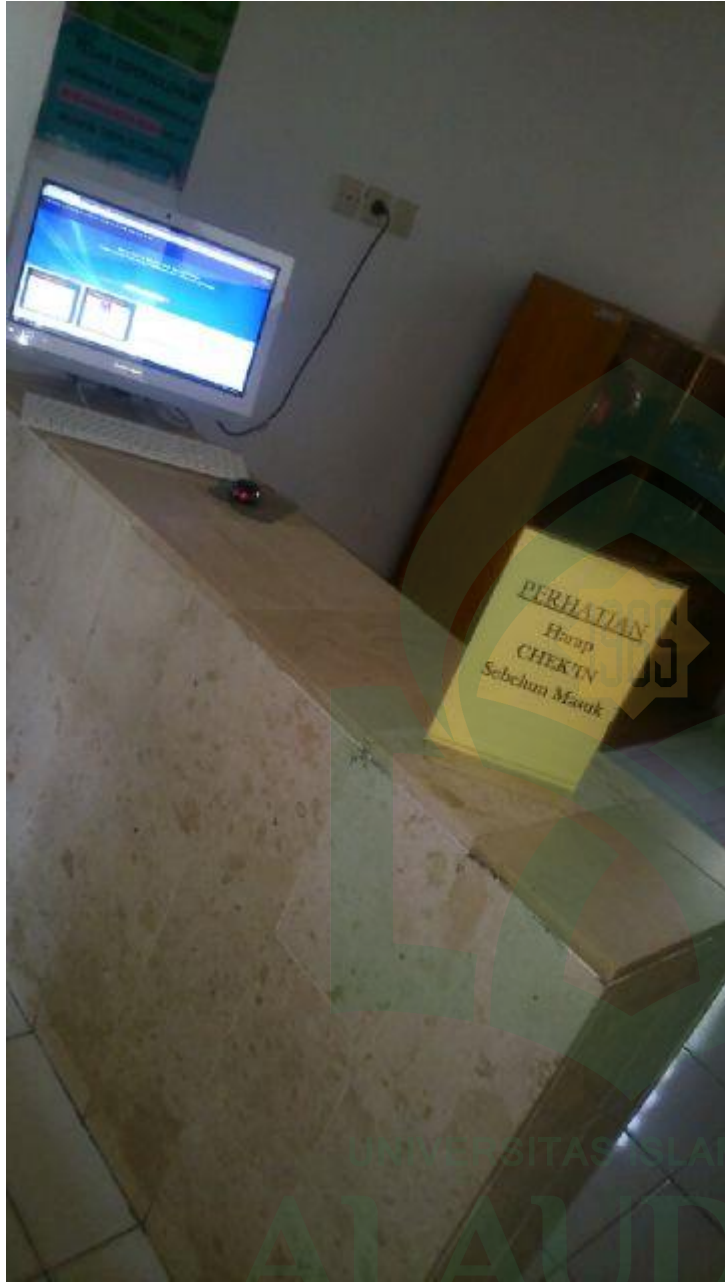

UNIVERSITAS ISLAM NEGERI  
ALAUDDIN  
M A K A S S A R



UNIVERSITAS ISLAM NEGERI

ALAUDDIN

MAKASSAR

## RIWAYAT HIDUP



**AMAL FAHRY** dilahirkan di Enrekang , kecamatan enrekang, Kabupaten Enrekang pada tanggal 11 September 1995 merupakan anak ke dua dari pasangan suami istri Drs. Aras Rauf dan Ir Haspawati. Mulai mengenyam pendidikan di SD Negeri 172 Enrekang dan lulus pada tahun 2007, Setelah itu dilanjutkan ke jenjang menengah pertama yaitu Smp negeri 2 Enrekang dan lulus pada tahun 2010. Pendidikan menengah atasnya ditempuh di Sma negeri 1 Enrekang dan lulus pada tahun 2013, Pada tahun 2013 penulis melanjutkan kewajibannya untuk menuntut ilmu di Universitas Islam Negeri Alauddin Makassar Fakultas Adab dan Humaniora Program Studi Jurusan Ilmu Perpustakaan dan berhasil menyelesaikan studinya dalam waktu kurang lebih 4 tahun. Dalam menyelesaikan proses studinya, Amal Fahry mengkaji penelitian tentang Analisis kualitas layanan sirkulasi berdasarkan persepsi pemustaka did dinas perpustakaan dan kearsipan kabupaten enrekang dibawah bimbingan Muh. Qurasy Mathar, S.Sos., M,Hum dan Andi Mansyur, S.Hum





UNIVERSITAS ISLAM NEGERI  
**ALAUDDIN**  
M A K A S S A R