

**PENINGKATAN KUALITAS LAYANAN REFERENSI DI PERPUSTAKAAN
UNIVERSITAS BOSOWA**



SKRIPSI

**Diajukan untuk Memenuhi Salah Satu Syarat Meraih Gelar Sarjana
Ilmu Perpustakaan (S.IP)
pada Fakultas Adab dan Humaniora
UIN Alauddin Makassar**

Oleh

**NUR AYU
NIM: 40400115004**

**JURUSAN ILMU PERPUSTAKAAN
FAKULTAS ADAB DAN HUMANIORA
UNIVERSITAS ISLAM NEGERI ALAUDDIN
MAKASSAR**

2019

PERNYATAAN KEASLIAN SKRIPSI

Mahasiswa yang bertanda tangan dibawah ini:

Nama : Nur Ayu
Nim : 40400115004
Tempat, Tgl Lahir : Sumulluk, 20 September 1996
Jurusan : Ilmu Perpustakaan
Fakultas : Adab dan Humaniora
Alamat : Sumulluk, Desa Tindalun, Kec. Anggeraja, Kab. Enrekang
Judul : Peningkatan Kualitas Layanan Referensi di Perpustakaan
Universitas Bosowa

Dengan penuh kesadaran, penyusun menyatakan yang sebenarnya bahwa skripsi ini benar adalah hasil karya penyusun sendiri. Jika dikemudian hari terbukti bahwa skripsi ini merupakan duplikat, tiruan, plagiat atau dibuat oleh orang lain, sebagian atau seluruhnya, maka skripsi dan gelar yang diperoleh batal demi hukum.

Gowa, 31 Oktober 2019

Penulis



Nur Ayu

Nim: 40400115004

PERSETUJUAN PEMBIMBING

Pembimbing penulisan skripsi Saudara, Nama: **Nur Ayu**, Nim: **40400115004**, Mahasiswa Jurusan Ilmu Perpustakaan pada Fakultas Adab dan Humaniora Universitas Islam Negeri Alauddin Makassar, setelah dengan seksama meneliti dan mengoreksi skripsi yang bersangkutan dengan judul "**Peningkatan Kualitas Layanan Referensi di Perpustakaan Universitas Bosowa**". Memandang bahwa skripsi telah memenuhi syarat-syarat ilmiah dan dapat disetujui untuk diajukan ke sidang *munaqasyah*.

Demikian Persetujuan ini diberikan untuk diproses lebih lanjut.

Gowa, 31 Oktober 2019

Pembimbing I



Muh. Quraisy Mathar, S.Sos., M.Hum.
NIP. 19760316 200684 1 001

Pembimbing II



Drs. Samhi Muawan Djamal, M.Ag.
NIP. 19610712 199603 1 001

UNIVERSITAS ISLAM NEGERI
ALAUDDIN
MAKASSAR

PENGESAHAN SKRIPSI

Skripsi yang berjudul, **“Peningkatan Kualitas Layanan Referensi di Perpustakaan Universitas Bosowa”** yang disusun oleh Nur Ayu, NIM: 40400115004, Mahasiswa Jurusan Ilmu Perpustakaan pada Fakultas Adab dan Humaniora Universitas Islam Negeri Alauddin Makassar, telah disetujui dan dipertahankan dalam sidang *Munaqasyah* yang diselenggarakan pada hari Rabu, 13 November 2019 M bertepatan dengan 11 Rabi’ul Awal 1441 H, dinyatakan telah dapat diterima sebagai salah satu syarat untuk memperoleh gelar sarjana Ilmu Perpustakaan (S. I.P) pada Fakultas Adab dan Humaniora UIN Alauddin Makassar, (dengan beberapa perbaikan).

Gowa , 13 November 2019.

11 Rabi’ul Awal 1441 H

DEWAN PENGUJI:

Ketua	: Dr. A. Ibrahim, S.Ag., S.S., M.Pd.	(.....)
Sekretaris	: Dr. Zaenal Abidin, S.S., M.HI.	(.....)
Munaqisy I	: Prof. Dr. H. M. Dahlan M, M.Ag.	(.....)
Munaqisy II	: Touku Umar, S.Hum., M.IP.	(.....)
Konsultan I	: Muh. Quraisy Mathar, S.Sos., M.Hum.	(.....)
Konsultan II	: Drs. Samhi Muawan Djamal, M.Ag.	(.....)

Diketahui oleh:

Dekan Fakultas Adab dan Humaniora

UIN Alauddin Makassar

Dr. Hasyim Haddade, S.Ag., M.Ag.
NIP. 19750505 200112 1 001

PERNYATAAN KEASLIAN SKRIPSI

Mahasiswa yang bertanda tangan dibawah ini:

Nama : Nur Ayu
Nim : 40400115004
Tempat, Tgl Lahir : Sumulluk, 20 September 1996
Jurusan : Ilmu Perpustakaan
Fakultas : Adab dan Humaniora
Alamat : Sumulluk, Desa Tindalun, Kec.Anggeraja, Kab.Enrekang
Judul : Peningkatan Kualitas Layanan Referensi di Perpustakaan Universitas Bosowa

Dengan penuh kesadaran, penyusun menyatakan yang sebenarnya bahwa skripsi ini benar adalah hasil karya penyusun sendiri. Jika dikemudian hari terbukti bahwa skripsi ini merupakan duplikat, tiruan, plagiat atau dibuat oleh orang lain, sebagian atau seluruhnya, maka skripsi dan gelar yang diperoleh batal demi hukum.

Gowa, 31 Oktober 2019

Penulis

Nur Ayu
Nim: 40400115004

PERSETUJUAN PEMBIMBING

Pembimbing penulisan skripsi Saudara, Nama: **Nur Ayu**, Nim: **40400115004**, Mahasiswa Jurusan Ilmu Perpustakaan pada Fakultas Adab dan Humaniora Universitas Islam Negeri Alauddin Makassar, setelah dengan seksama meneliti dan mengoreksi skripsi yang bersangkutan dengan judul “**Peningkatan Kualitas Layanan Referensi di Perpustakaan Universitas Bosowa**”. Memandang bahwa skripsi telah memenuhi syarat-syarat ilmiah dan dapat disetujui untuk diajukan ke sidang *munaqasyah*.

Demikian Persetujuan ini diberikan untuk diproses lebih lanjut.

Gowa, 31 Oktober 2019

Pembimbing I

Pembimbing II

Muh. Quraisy Mathar, S.Sos., M.Hum.
NIP. 19760316 200684 1 001

Drs. Samhi Muawan Djamal, M.Ag.
NIP. 19610712 199603 1 001

UNIVERSITAS ISLAM NEGERI
ALAUDDIN
M A K A S S A R

PENGESAHAN SKRIPSI

Skripsi yang berjudul, “**Peningkatan Kualitas Layanan Referensi di Perpustakaan Universitas Bosowa**” yang disusun oleh Nur Ayu, NIM: 40400115004, Mahasiswa Jurusan Ilmu Perpustakaan pada Fakultas Adab dan Humaniora Universitas Islam Negeri Alauddin Makassar, telah disetujui dan dipertahankan dalam sidang *Munaqasyah* yang diselenggarakan pada hari Rabu, 13 November 2019 M bertepatan dengan 11 Rabi’ul Awal 1441 H, dinyatakan telah dapat diterima sebagai salah satu syarat untuk memperoleh gelar sarjana Ilmu Perpustakaan (S. I.P) pada Fakultas Adab dan Humaniora UIN Alauddin Makassar, (dengan beberapa perbaikan).

Gowa , 13 November 2019.
11 Rabi’ul Awal 1441 H

DEWAN PENGUJI:

Ketua : Dr. A. Ibrahim, S.Ag., S.S., M.Pd. (.....)

Sekretaris : Dr. Zaenal Abidin, S.S., M.HI. (.....)

Munaqisy I : Prof. Dr. H. M. Dahlan M, M.Ag. (.....)

Munaqisy II : Touku Umar, S.Hum., M.IP. (.....)

Konsultan I : Muh. Quraisy Mathar, S.Sos., M.Hum. (.....)

Konsultan II : Drs. Samhi Muawan Djamal, M.Ag. (.....)

Diketahui oleh:

Dekan Fakultas Adab dan Humaniora

UIN Alauddin Makassar

Dr. Hasyim Haddade, S.Ag., M.Ag.
NIP. 19750505 200112 1 001

KATA PENGANTAR



Rasa syukur penulis panjatkan kehadirat Allah azza wa jalla atas limpahan rahmat dan nikmat- Nya sehingga penulis dapat merampungkan skripsi ini. Salawat dan salam senantiasa tercurah kepada Rasulullah Muhammad sallahu alaihi wa sallam, keluarga, sahabat dan orang-orang yang senantiasa berpegang teguh di jalannya. Skripsi dengan judul **“Peningkatan Kualitas Layanan Referensi di Perpustakaan Universitas Bosowa”** disusun dalam rangka memenuhi persyaratan akademis guna memperoleh gelar Sarjana Ilmu Perpustakaan, Fakultas Adab dan Humaniora, Universitas Islam Negeri Alauddin Makassar.

Secara istimewa, penulis menyampaikan rasa syukur dan ucapan terima kasih yang tulus kepada kedua orang tua penulis, Ayahanda Arsyad dan Ibunda Naslia tercinta yang telah tulus dengan sabar mengasuh, membesarkan, mendidik, mendoakan, mencurahkan kasih sayang dan telah rela kepanasan, kehujanan dan bersusah payah membiayai pendidikan penulis sejak pendidikan dasar hingga perguruan tinggi. Selanjutnya, penulis mengucapkan terima kasih kepada saudara-saudaraku tersayang yang selalu memberikan semangat terkhusus kepada kakak-kakak ku yang senang tiasa mendoakan dan memberi bantuan serta memberikan motivasi yang begitu tulus dalam penyusunan skripsi ini.

Dalam penyusunan dan penulisan skripsi ini tidak terlepas dari bantuan, bimbingan serta dukungan dari berbagai pihak. Oleh karena itu, dalam kesempatan ini penulis dengan senang hati menyampaikan terima kasih kepada:

1. Prof. Hamdan Juhannis, M.A., Ph.D. Rektor Universitas Islam Negeri Alauddin Makassar, Prof. Dr. Mardan, M.Ag. Wakil Rektor I Bidang Akademik Pengembangan Lembaga, Dr. Wahyuddin, M.Hum. Wakil Rektor II Bidang Administrasi Umum dan Perencanaan Keuangan, Prof. Dr. Darussalam, M.ag. Wakil Rektor III Bidang Kemahasiswaan dan Dr. H. Kamaluddin Abunawas,

- M.Ag. Wakil Rektor IV Bidang Kerjasama dan Pengembangan Lembaga Universitas Islam Negeri Alauddin Makassar.
2. Dr. Hasyim Haddade, M.Ag. Dekan Fakultas Adab dan Humaniora beserta Wakil Dekan I Dr. A.Ibrahim, S.Ag., S.S., M.Pd. Bidang Akademik, Wakil Dekan II Dr. Firdaus, M.Ag. Bidang Administrasi Umum dan Perencanaan Keuangan dan Wakil Dekan III H. Muh. Nur Akbar Rasyid, M.Pd., M.Ed., Ph.D. Bidang Kemahasiswaan dan Kerjasama Fakultas Adab dan Humaniora Universitas Islam Negeri Alauddin Makassar.
 3. Irvan Mulyadi, S. Ag., SS., M.A. Ketua Jurusan Ilmu Perpustakaan dan Touku Umar, S. Hum., M.IP. Sekretaris Jurusan Ilmu Perpustakaan Fakultas Adab dan Humaniora Universitas Islam Negeri Alauddin Makassar.
 4. Muh. Quraisy Mathar, S.Sos., M.Hum. sebagai Pembimbing I dan Drs. Samhi Muawan Djamal, M.Ag. sebagai pembimbing II yang banyak meluangkan waktunya untuk memberikan bimbingan, petunjuk, nasehat, dan motivasi hingga terselesaikannya penulisan skripsi ini.
 5. Prof. Dr. H. M. Dahlan M, M.Ag. sebagai penguji I dan Touku Umar, S. Hum., M.IP. sebagai penguji II. Yang telah memberikan arahan, masukan, kritik dan saran kepada penulis untuk kesempurnaan penulisan skripsi ini.
 6. Para Dosen dan para Staf Tata Usaha Ilmu Perpustakaan Fakultas Adab dan Humaniora Universitas Islam Negeri Alauddin Makassar dengan segala jerih payah dan ketulusan, membimbing dan memandu perkuliahan serta Staf Tata Usaha membantu dalam penyelesaian administrasi selama perkuliahan dan menyelesaikan penulisan skripsi ini.
 7. Kepala Perpustakaan Pusat dan Kepala Perpustakaan Fakultas Adab dan Humaniora Universitas Islam Negeri Alauddin Makassar yang telah menyiapkan literatur dan memberikan kemudahan untuk dapat memanfaatkan perpustakaan secara maksimal sehingga skripsi ini dapat terselesaikan.
 8. Saharuddin, A.Md sebagai Kepala Perpustakaan dan segenap staf Perpustakaan Universitas Bosowa Makassar yang telah memberikan kesempatan untuk

melakukan penelitian dan membantu penulis selama penelitian berlangsung di Perpustakaan Pusat Universitas Bosowa.

9. Kepada Sahabat-sahabatku Hasnia, Darma D, Nurliana, Fika Adriati, Nasra, Janan dan teman-teman lainnya yang tidak bisa di sebut satu per satu yang selama ini memberikan dorongan dan semangat demi lancarnya penyusunan skripsi ini.
10. Terima kasih kepada segenap keluarga besar “Republik IP Angkatan 015” selaku teman seperjuangan penulis, dan terima kasih tak terhingga kepada Ap. 1 dan 2 angkatan 2015 sebagai *classmate* penulis yang tidak dapat penulis sebutkan satu per satu dimana selama 4 tahun menempuh perkuliahan bersama penulis, dan satu rasa sama rata dalam menikmati asam dan manisnya proses perkuliahan hingga tahap penyelesaian selalu memberikan semangat dan dorongan hingga akhirnya skripsi ini pun selesai.

Serta seluruh pihak yang telah terlibat dalam penyelesaian skripsi ini terima kasih atas segala bantuannya pen ulis menghanturkan doa kepada Allah SWT, semoga diberikan balasan yang setimpal. Sebagai manusia biasa, penulis menyadari bahwa penulisan ini masih jauh dari kesempurnaan. Olehnya itu segala kritik dan saran tetap penulis nantikan untuk kesempurnaan dalam penulisan selanjutnya. Semoga karya ini bernilai ibadah disisi Allah SWT, dapat memberikan ilmu pengetahuan khususnya di bidang ilmu perpustakaan bagi pembaca pada umumnya, dan penulis pada khususnya. Aamiin. Akhir kata, tiada manusia yang sempurna. Begitupula dalam penyusunan dan penulisan skripsi ini. *Wassalamu ‘alaikum Wr. Wb*

Gowa, 13 November 2019.
11 Rabi’ul Awal 1441 H

Penyusun

Nur Ayu

Nim: 40400115004

DAFTAR ISI

HALAMAN JUDUL	i
PERNYATAAN KEASLIAN SKRIPSI	ii
PERSETUJUAN PEMBIMBING	iii
PENGESAHAN SKRIPSI	iv
KATA PENGANTAR	v
DAFTAR ISI	viii
DAFTAR TABEL	x
DAFTAR GAMBAR	xii
ABSTRAK	xiii
BAB I PENDAHULUAN	1-9
A. Latar Belakang	1
B. Rumusan Masalah	4
C. Hipotesis	4
D. Defenisi Operasional dan Ruang Lingkup Penelitian	5
E. Kajian Pustaka	6
F. Tujuan dan Kegunaan Penelitian	8
BAB II TINJAUAN TEORETIS	10-33
A. Pengertian Peningkatan	10
B. Kualitas Layanan	10
1. Pengertian Kualitas Layanan	10
2. Dimensi Kualitas Layanan	13
C. Layanan Referensi	14
1. Pengertian Layanan Referensi.....	14
2. Tujuan dan Fungsi Pelayanan Referensi	16
3. Jenis-Jenis Koleksi Referensi.....	18
D. Perpustakaan Perguruan Tinggi	21
1. Standar Perpustakaan Perguruan Tinggi	26
E. Integrasi Keislaman	32
BAB III METODOLOGI PENELITIAN	34-42
A. Jenis Penelitian	34

B. Tempat dan Waktu	35
C. Populasi dan Sampel	35
D. Metode Pengumpulan Data	37
E. Instrument Penelitian	38
F. Teknik Pengolahan dan Analisis Data	39
G. Uji Validitas dan Reliabilitas	40
BAB IV HASIL PENELITIAN DAN PEMBAHASAN.....	43-67
A. Gambaran Umum Layanan Perpustakaan Universitas Bosowa.....	43
BAB V PENUTUP.....	68
A. Kesimpulan	68
B. Saran	68
DAFTAR PUSTAKA	70
LAMPIRAN-LAMPIRAN	
RIWAYAT HIDUP	



DAFTAR TABEL

Tabel 1:	Sarana Perpustakaan	29
Tabel 2:	Hasil Uji Validitas	41
Tabel 3:	Hasil Uji Reliabilitas	42
Tabel 4:	Responden Berdasarkan Jenis Kelamin	46
Tabel 5:	Responden Berdasarkan Jenis Fakultas	48
Tabel 6:	Layanan referensi di perpustakaan Universitas Bosowa selalu mengalami peningkatan	49
Tabel 7:	Kualitas layanan referensi di perpustakaan Universitas Bosowa harus ditingkatkan lagi	50
Tabel 8:	Koleksi referensi di perpustakaan Universitas Bosowa sudah maksimal	51
Tabel 9:	Koleksi referensi di perpustakaan Universitas Bosowa sudah cukup banyak dan memenuhi kebutuhan	52
Tabel 10:	Koleksi referensi yang tersedia di perpustakaan Universitas Bosowa mudah ditemukan dan selalu update (baru).....	53
Tabel 11:	Fasilitas di bagian layanan referensi sudah lengkap dan nyaman bagi pemustaka	54
Tabel 12:	Fasilitas yang tersedia di perpustakaan Universitas Bosowa mendukung dan mempermudah penggunaan koleksi referensi	55
Tabel 13:	Proses penataan koleksi referensi di perpustakaan Universitas Bosowa sudah tertata rapi di rak dan lemari	56
Tabel 14:	Pustakawan bagian layanan referensi sopan, ramah, dan bersahabat saat berinteraksi baik secara langsung maupun tidak langsung	57
Tabel 15:	Pustakawan selalu membantu memecahkan masalah dan menagani keluhan pemustaka saat mendapat kesulitan	58
Tabel 16:	Kinerja pustakawan bagian layanan referensi memuaskan	

	dan profesionalisme.....	59
Tabel 17:	Pustakawan bagian layanan membantu proses penelusuran informasi bagian referensi.....	60
Tabel 18:	Pelayanan pustakawan bagian layanan referensi mempengaruhi kualitas layanan	61
Tabel 19:	Ketepatan waktu layanan di perpustakaan Universitas Bosowa berjalan dengan baik khususnya di bagian layanan referensi	62
Tabel 20:	Pelayanan di bagian layanan referensi memudahkan pemustaka untuk mendapatkan informasi jika di fasilitasi dengan komputer....	63
Tabel 21:	Total skor pernyataan peningkatan kualitas layanan referensi di perpustakaan Universitas Bosowa.....	64



DAFTAR DIAGRAM

Diagram 1: Responden Berdasarkan Jenis Kelamin	47
Diagram 2: Responden Berdasarkan Jenis Fakultas	49



ABSTRAK

Nama : Nur Ayu

Nim : 40400115004

Jurusan : Ilmu Perpustakaan

Judul Skripsi : **Peningkatan Kualitas Layanan Referensi di Perpustakaan Universitas Bosowa**

Skripsi ini membahas mengenai “Peningkatan Kualitas Layanan Referensi di Perpustakaan Universitas Bosowa” rumusan masalah dalam penelitian ini adalah seberapa besar kualitas layanan referensi di perpustakaan Universitas Bosowa. Tujuan penelitian ini adalah untuk mengetahui penilaian kualitas layanan referensi di perpustakaan Universitas Bosowa.

Penelitian ini menggunakan jenis penelitian Kuantitatif yang berlokasi di Perpustakaan Universitas Bosowa yang berada di jln. Urip Somoharjo KM. 4 Sinrijala, Panakkukang, Kota Makassar, Sulawesi Selatan. Dengan menggunakan jenis penelitian deskriptif pendekatan kuantitatif. Populasi dalam penelitian ini adalah Mahasiswa yang berkunjung selama bulan Juli 2019 sebanyak 570 pemustaka sedangkan sampel penelitian menggunakan rumus *slovin* dengan teknik *simple random sampling* diperoleh 85 responden. Data dikumpulkan dengan menggunakan angket yang dibagikan langsung kepada responden.

Hasil penelitian ini menunjukkan bahwa peningkatan kualitas layanan referensi di perpustakaan Universitas Bosowa masuk dalam kategori meningkat, hal ini dapat diketahui dari 85 responden, yaitu $3.533 : 5.100 \times 100\% = 69,27\%$ dibulatkan 69% dan dapat juga dilihat dari rentang skornya yaitu 4.781,25, maka dari itu dapat dilihat peningkatan kualitas layanan referensi di perpustakaan Universitas Bosowa mengalami peningkatan segi fasilitasnya, sumber daya manusia (SDM), dan layanannya.

Kata kunci: Kualitas Layanan, Layanan Referensi

BAB I

PENDAHULUAN

A. Latar Belakang

Perpustakaan adalah suatu wadah yang di dalamnya terdapat berbagai macam sumber daya informasi yang menjadi tulang punggung gerak majunya suatu institusi pendidikan. Perkembangan informasi sangatlah cepat dan terus berubah sebab itulah kita dituntut untuk terus beradaptasi dengan teknologi informasi.

Di era teknologi informasi saat ini sangat berpeluang besar bagi perpustakaan untuk meningkatkan layanan yang cepat, tepat dan akurat agar pemustakanya lebih tertarik. Pelayanan perpustakaan apabila ditinjau dari kegiatannya maka terdapat dua jenis layanan di perpustakaan yaitu layanan teknis yang meliputi pengolahan dan pelayanan perpustakaan sebagai layanan pengguna. Sedangkan apabila ditinjau dari sistemnya terdapat tiga jenis layanan yaitu sistem layanan terbuka (*open access*), layanan tertutup (*close access*), dan pelayanan campuran (*mixed services*).

Dalam Undang-Undang RI Nomor 43 Tahun 2007 tentang Perpustakaan mengatur tentang Layanan Perpustakaan pada BAB V Pasal 14 yang berbunyi: (1) Layanan perpustakaan dilakukan secara prima dan berorientasi bagi kepentingan pemustaka. (2) Setiap perpustakaan menerapkan tata cara layanan perpustakaan berdasarkan standar nasional perpustakaan. (3) Setiap perpustakaan mengembangkan layanan perpustakaan sesuai dengan kemajuan teknologi informasi dan komunikasi.

(4) Layanan perpustakaan sebagaimana dimaksud pada ayat (1) dikembangkan melalui pemanfaatan sumber daya perpustakaan untuk memenuhi kebutuhan pemustaka. (5) Layanan perpustakaan diselenggarakan sesuai dengan standar nasional perpustakaan untuk mengoptimalkan pelayanan kepada pemustaka. (6) Layanan perpustakaan terpadu diwujudkan melalui kerja sama antarperpustakaan. (7) Layanan perpustakaan secara terpadu sebagaimana dimaksud pada ayat (6) dilaksanakan melalui jejaring telematika.

Berdasarkan layanan perpustakaan yang telah di atur di dalam Undang-Undang RI Nomor 43 Tahun 2007 tentang Perpustakaan Tahun 2009 seperti yang di tulis di atas. Maka dari itu, setiap perpustakaan harus memberikan layanan yang baik dan kebutuhan untuk pemustaka agar dapat memperoleh informasi yang lebih akurat khususnya di bagian layanan referensi karena di layanan ini paling berperan di perpustakaan perguruan tinggi yang sangat di perlukan akademisi apalagi mahasiswa tingkatan akhir. Oleh karena itu, dalam pelayanan referensi sangat dibutuhkan pustakawan untuk membimbing langsung para pemustaka layanan tersebut.

Hal ini, dapat membantu pemustaka untuk menemukan dan menelusuri informasi yang lebih luas dan spesifik, serta dengan adanya bantuan dari pustakawan yang dapat memberikan arahan dalam menemukan koleksi referensi yang akan dibutuhkan. Pemustaka sangat berkaitan terhadap pelayanan yang ada di perpustakaan, karena pemustakalah yang merasakan dan menggunakan pelayanan yang ada di perpustakaan.

Pelayanan referensi itu penting untuk pemustaka, maka dari itu suatu perpustakaan harus mampu mengfungsikan koleksi referensi yang ada agar dapat dimanfaatkan pemustaka yang lebih baik di ruang layanan referensi tersebut. Dalam layanan referensi itu alangka baiknya pustakawan meningkatkan kualitas layanannya, karena kita sering kali mendengar keluhan dari pemustaka saat berada di ruang referensi entah itu karena buruknya fasilitas yang ada di perpustakaan tersebut bahkan ada juga karena faktor kurang profesionalnya pustakawan saat memberikan layanan dan cenderung mengabaikan unsur pelayanan yang baik bagi pemustaka.

Hal ini, sebagai pustakawan mesti mengetahui lebih jelas seperti apa bagian layanan referensi itu, apa yang akan dibutuhkan seorang pemustaka. Pustakawan bagian layanan referensi memang sopan, ramah, empati, bertanggung jawab dan lain sebagainya. Namun di bagian layanan ini tidak terlalu memperhatikan kualitas layanan khususnya di bagian layanan referensi.

Peningkatan kualitas layanan referensi sangatlah penting untuk kelancaran pelayanan di perpustakaan. Di lokasi tempat penelitian, peneliti mendapatkan masalah dalam layanan referensi yaitu koleksi referensinya masih kurang, dan kurangnya pemustaka menggunakan koleksi referensi yang ada di Perpustakaan Universitas Bosowa. Meskipun fasilitas sarana dan prasarana di perpustakaan Universitas Bosowa sangat nyaman bagi pemustaka, akan tetapi kualitas layanan di bagian referensi mesti lebih baik karena dibagian layanan referensi inilah sangat penting bagi pemustaka yang membutuhkannya.

Perpustakaan Universitas Bosowa merupakan pusat referensi yang ada di kampus Universitas Bosowa. Hal ini mengharuskan adanya layanan informasi serta layanan referensi yang digunakan untuk memenuhi kebutuhan pemustaka dengan baik. Kondisi perpustakaan Universitas Bosowa saat ini sangat baik namun dibagian layanan referensi koleksi masih kurang dan pemustaka juga jarang yang menggunakannya sebagai bahan rujukan dan juga bahan informasi. Pemustaka hanyaominasi menggunakan Karya Tulis Ilmia (KTI) di Perpustakaan Universitas Bosowa.

Berdasarkan uraian di atas, maka peneliti tertarik untuk membahas dan meneliti lebih jauh tentang “Peningkatan Kualitas Layanan Referensi di Perpustakaan Universitas Bosowa”.

B. Rumusan Masalah

Adapun rumusan masalah yang di angkat oleh peneliti dalam skripsi ini yaitu seberapa besar tingkatan kualitas layanan referensi di perpustakaan Universitas Bososwa?

C. Hipotesis

Hipotesis adalah sebuah jawaban sementara yang terdiri dari jawaban positif sementara dan jawaban negative sementara (Mathar, 2013: 10).

Berdasarkan latar belakang yang dikemukakan oleh penulis, maka hipotesis penelitian ini adalah “kualitas layanan referensi di perpustakaan Universitas Bosowa masih rendah”.

D. Defenisi Operasional dan Ruang Lingkup Penelitian

1. Defenisi Operasional

Sebelum melanjutkan pembahasan ini maka peneliti memperjelas dan mengemukakan beberapa pengertian dari judul skripsi ini agar dapat dimengerti dan tidak terjadi kesalahpahaman antara penulis dan pembaca dalam memahami judul skripsi tersebut. Sebagaimana diketahui bahwa judul skripsi ini adalah: “Peningkatan Kualitas Layanan Referensi di Perpustakaan Universitas Bosowa”.

Untuk memudahkan dalam memahami makna yang terkandung di dalam judul tersebut, maka peneliti perlu memberikan pengertian beberapa kata yang dianggap penting sebagai berikut:

Peningkatan yang dimaksud peneliti adalah adanya perubahan yang lebih maju dan menambah keterampilan serta kemampuan suatu keadaan menjadi lebih baik dan berkualitas. Kualitas layanan adalah tingkat baik buruknya suatu proses yang dinilai dari suatu kegiatan yang merupakan kualitas kinerja layanan di perpustakaan. Referensi adalah bahan rujukan atau acuan yang tidak bisa dipinjam pemustaka tapi hanya bisa di baca di ruang perpustakaan tersebut.

Dari penjelasan di atas peneliti dapat menyimpulkan bahwa maksud dari peningkatan kualitas layanan referensi di perpustakaan adalah tingkatan suatu proses kegiatan khususnya di layanan referensi yang memberikan informasi yang dibutuhkan oleh pemustaka dijadikan sebagai bahan rujukan atau referensi yang lebih mutakhir dan membentuk suatu susunan yang ideal untuk memajukan layanan yang lebih baik lagi daripada sebelumnya.

2. Ruang Lingkup Penelitian

Objek dalam penelitian ini adalah ruangan pelayanan referensi di perpustakaan Universitas Bosowa.

E. Kajian Pustaka

Berdasarkan hasil yang peneliti temukan untuk penelitian lapangan. Ada beberapa jumlah pembahasan yang ada dalam skripsi anjuran pada khususnya yang merupakan bahan rujukan bagi peneliti antara lain sebagai berikut:

1. Irwan Setiawan (2015) dalam skripsinya yang berjudul “*Upaya Peningkatan Kualitas Layanan Referensi dalam Memenuhi Kebutuhan Pemustaka di Perpustakaan Daerah Kabupaten Sinjai*” pada program studi ilmu perpustakaan fakultas Adab dan Himaniora Universitas Islam Negeri Alauddin Makassar. Skripsi ini membahas tentang suatu upaya peningkatan kualitas layanan referensi untuk memenuhi kebutuhan pemustaka dan kendalanya dalam meningkatkan kualitas layanan referensi.

2. Syaawir Sofyan (2012) dalam skripsinya yang berjudul “*Upaya Peningkatan Mutu Layanan Referensi di Perpustakaan SMA Negeri 10 Makassar*” pada program studi ilmu perpustakaan fakultas Adab dan Himaniora Universitas Islam Negeri Alauddin Makassar. Skripsi ini membahas tentang mutu layanan referensi di perpustakaan SMA Negeri 10 sudah memadai koleksi referensinya, pemustakanya juga dapat menggunakan layanan referensi dengan fotocopy, memberikan bimbingan untuk pemustaka dan membahas mengenai upaya meningkatkan mutu layanan referensinya yakni mengoptimalkan luas perpustakaan, menambah dan merapikan tata letak buku berdasarkan nomor klas.
3. Santriani (2014) dalam skripsinya yang berjudul “*Persepsi Pemustaka Terhadap Kualitas Pelayanan referensi di Badan Perpustakaan dan Arsip Daerah Provinsi Sulawesi Selatan*” pada program studi ilmu perpustakaan fakultas Adab dan Humaniora Universitas Islam Negeri Alauddin Makassar. Skripsi ini membahas tentang kualitas pelayanan referensi di Badan Perpustakaan dan Arsip Daerah provinsi Sulawesi Selatan dan persepsi pemustaka terhadap kualitas pelayanan referensi di Badan Perpustakaan dan Arsip Daerah provinsi Sulawesi Selatan. Hasil penelitian ini menunjukkan bahwa kualitas pelayanan referensi di perpustakaan tersebut dianggap kurang memuaskan artinya kebutuhan pemustaka Badan Perpustakaan dan Arsip

Daerah Provinsi Sulawesi Selatan akan informasi tidak terpenuhi dengan koleksi bahan referensi yang ada di perpustakaan tersebut.

Perbedaan penelitian skripsi di atas dengan penulis yaitu dalam skripsi atas nama Irwan Setiawan tempat dan lokasi penelitiannya di perpustakaan Daerah Kabupaten Sinjai, jenis penelitian yang digunakan adalah pendekatan deskriptif dengan metode kualitatif. Teknik pengumpulan data yang digunakan adalah Observasi, wawancara dengan 3 informan dan dokumentasi. Skripsi atas nama Syaawir Sofyan tempat dan lokasi penelitiannya di perpustakaan SMA Negeri 10 Makassar, jenis penelitian yang digunakan adalah metode deskriptif kuantitatif. Teknik pengumpulan data yang digunakan adalah observasi, wawancara, kuesioner, dan dokumentasi.

Skripsi atas nama Satriani tempat dan lokasi penelitiannya di Badan Perpustakaan dan Arsip Daerah Provinsi Sulawesi Selatan, jenis penelitiannya adalah penelitian deskriptif kualitatif. Teknik pengumpulan data yang digunakan adalah observasi dan wawancara dengan 8 informan. Sedangkan penelitian skripsi penulis tempat dan lokasi penelitiannya di perpustakaan Universitas Bosowa, jenis penelitian yang digunakan penulis adalah metode deskriptif dengan pendekatan kuantitatif. Teknik pengumpulan data yang digunakan penulis yaitu observasi, angket dan dokumentasi. Skripsi penulis membahas tentang penilaian pemustaka mengenai kualitas layanan referensi di perpustakaan Universitas Bosowa dengan menyebarkan

angket selama penelitian berlangsung dengan indikator yaitu koleksi, fasilitas, sumber daya manusia (SDM) dan layanan perpustakaan.

F. Tujuan dan Kegunaan Penelitian

1. Tujuan Penelitian

Tujuan peneliti yang hendak dicapai untuk menjawab permasalahan-permasalahan yang telah dirumuskan dalam penelitian ini adalah untuk mengetahui penilaian kualitas layanan referensi di perpustakaan Universitas Bosowa.

2. Kegunaan Penelitian

Berdasarkan dengan rumusan masalah dan tujuan penelitian ini maka kegunaan untuk melakukan penelitian ini yakni:

1. Secara teoritis, hasil penelitian ini penulis berharap agar dapat menjadi salah satu koleksi referensi dalam repository perpustakaan UIN Alauddin Makassar dan Khazanah Al-Hikmah yakni jurnal ilmu perpustakaan yang dapat bermanfaat bagi pengguna khususnya bagi calon peneliti yang mengambil judul bagian layanan referensi.
2. Dalam praktis, penelitian ini diharapkan agar dapat memberikan tawaran kepada petugas atau pengelola perpustakaan Universitas Bosowa untuk peningkatan pelayanan referensi yang lebih baik lagi.

BAB II

TINJAUAN TEORETIS

A. Pengertian Peningkatan

Pengertian peningkatan secara epistemologi adalah menaikkan derajat taraf dan sebagainya mempertinggi memperhebat produksi dan sebagainya (Peter Salim dan Yeni Salim, 1995:160). Sedangkan menurut KBBI (Kamus Besar Bahasa Indonesia Edisi Baru, 2013:879), arti kata peningkatan yaitu “proses, perbuatan, cara meningkatkan (usaha, kegiatan, dsb)”. Dari pengertian tersebut dapat dikatakan bahwa peningkatan adalah lapisan dari sesuatu yang kemudian membentuk susunan, peningkatan berarti kemajuan, penambahan keterampilan dan kemampuan agar menjadi lebih baik.

Menurut Adi D (2001:7) dalam kamus bahasanya istilah peningkatan berasal dari kata tingkat yang berarti berlapis-lapis dari sesuatu yang tersusun sedemikian rupa, sehingga membentuk suatu susunan yang ideal, sedangkan peningkatan adalah kemajuan dari seseorang dari tidak tahu menjadi tahu, dari tidak bisa menjadi bisa. Peningkatan adalah proses, cara, perbuatan untuk menaikkan sesuatu atau usaha kegiatan untuk memajukan sesuatu ke suatu arah yang lebih baik lagi daripada sebelumnya.

B. Kualitas Layanan

1. Pengertian Kualitas Layanan

Kualitas layanan mendorong pelanggan untuk komitmen kepada produk dan layanan suatu perusahaan sehingga berdampak kepada peningkatan market share suatu produk. Kualitas layanan sangat krusial dalam mempertahankan pelanggan dalam waktu yang lama. Perusahaan yang memiliki layanan yang superior akan dapat memaksimalkan performa keuangan perusahaan (Ariyani, 2010:115).

Kualitas pelayanan adalah serangkaian kegiatan dalam proses pemenuhan kebutuhan melalui aktifitas orang lain. Oleh karena itu pelayanan merupakan proses. Sebagai proses, pelayanan berlangsung secara rutin dan berkesinambungan (Moenir, 1995: 27). Kualitas pelayanan adalah kemampuan perusahaan dalam memberikan layanan yang berkualitas kepada para pelanggannya.

Menurut Tjiptono (2000:52) megemukakan kualitas layanan adalah suatu kondisi dinamis yang berhubungan dengan produk, manusia, proses dan lingkungan yang memenuhi harapan. Sedangkan menurut Hunt Mutu juga merupakan usaha pemenuhan harapan pemakai dimana proses perbaikan mutu merupakan serangkaian prinsip, kebijakan, struktur pendukung dan penerapannya untuk terus menerus ditingkatkan efesiensi dan efektivitasnya.

Mutu atau sering disebut dengan kualitas merupakan suatu proses penelitian dengan standar yang sudah ditetapkan untuk menilai hasil suatu kegiatan. Kesulitan yang kemudian muncul adalah menentukan standar penilaian itu sendiri. Salah satu cara yang dilakukan untuk mengantisipasi hal tersebut adalah dengan cara mencari persamaan beberapa elemen mutu (Ibrahim, 2014:122).

Dalam sebuah perpustakaan pelayanannya harus berkualitas agar pemustaka merasa puas dengan perpustakaan tersebut. Menurut (Rahayuningsih, 2007: 86) karakteristik layanan perpustakaan yang berkualitas dapat dilihat dari:

1) Koleksi

Koleksi adalah semua bahan pustaka yang dikumpulkan, diolah dan disimpan untuk disajikan kepada masyarakat guna memenuhi kebutuhan informasi. Adapun karakteristik koleksi adalah:

- a. Kualitas berkaitan dengan banyaknya koleksi yang dimiliki oleh perpustakaan.
- b. Kualitas berkaitan dengan mutu, kemutakhiran, kelengkapan koleksi.

2) Fasilitas

Fasilitas adalah segala hal yang memudahkan suatu kegiatan kelancaran tugas, seperti gedung, perlengkapan meja, kursi, rak dan sebagainya. Adapun karakteristik fasilitas yang baik adalah:

- a. Kelengkapan menyangkut lingkup layanan dan ketersediaan sarana pendukung serta layanan pelengkap lainnya.
- b. Kenyamanan memperoleh layanan, berkaitan dengan koleksi, ruangan, petunjuk, ketersediaan informasi, kebersihan dan lain-lain.

3) Sumber Daya Manusia (SDM)

Sumber daya manusia yaitu petugas yang ada di bagian layanan. Karakteristik sumber daya manusia yang baik:

- a. Kesopanan dan keramahan petugas memberi layanan, terutama bagi petugas yang berinteraksi langsung dengan pengguna.
 - b. Tanggung jawab dalam melayani pengguna.
 - c. Empati, wajar dan adil dalam memecahkan masalah dan menagani keluhan pengguna.
 - d. Profesionalisme petugas perpustakaan di bagian layanan pengguna tercermin dalam diri petugas yang berjiwa SMART yaitu siap antusias/ bangga pada profesi, ramah dan menghargai pengguna jasa, tabah di tengah kesulitan.
- 4) Layanan Perpustakaan

Layanan perpustakaan yaitu proses penyebarluasan segala macam informasi kepada masyarakat luas. Karakteristik layanan yang baik adalah:

- a. Ketepatan waktu layanan, berkaitan dengan waktu tunggu dan waktu proses.
- b. Akurasi layanan, berkaitan dengan layanan yang meminimalkan ketepatan.
- c. Kemudahan mendapat layanan, berkaitan dengan banyaknya petugas yang melayani, fasilitas pendukung seperti komputer.

Pengukuran kualitas layanan merupakan alat yang bermanfaat dalam upaya untuk dapat memperbaiki manajemen layanan. Dengan pengukuran kualitas layanan, dapat dilakukan proses penilaian terhadap pencapaian misi organisasi yang telah ditetapkan. Pengukuran kualitas layanan juga dapat membarukan penilaian objektif dalam perbaikan manajemen layanan (LAN, 2003: 13). Dengan mengukur kualitas layanan yang diberikan perpustakaan, maka akan diketahui kualitas layanan yang selama ini diberikan oleh perpustakaan. hasil dari pengukuran kualitas layanan tersebut akan dijadikan dasar untuk manajemen layanan perpustakaan.

2. Dimensi Kualitas Layanan

Menurut Parasuraman dalam Qalyubi (2007:219) menyatakan sepuluh dimensi kualitas sebagai berikut:

- 1) Reliabilitas (konsistensi kinerja dan dependensi pelayanan)
- 2) Responsivitas (kemampuan dan kesiapan petugas dalam memberi layanan)
- 3) Kompetensi (petugas memiliki *skill* dan pengetahuan)
- 4) Akses (kemudahan kontak dan pendekatan)
- 5) *Courtesy* (kesopanan, rasa hormat, ramah dan penuh pertimbangan)
- 6) Komunikasi (konsumen selalu terinformasi)
- 7) Kredibilitas (dapat dipercaya)
- 8) Keamanan (bebas dari rasa bahaya, rugi)
- 9) Pengertian (memahami kebutuhan pengguna)
- 10) Ada yang terlihat (bukti fisik dari pelayanan yang disajikan)

Zeithaml dalam Qalyubi (2007: 219) membagi kualitas pelayanan dalam lima dimensi ServQual. Kelima dimensi tersebut antara lain:

- 1) Tangibles (bentuk fasilitas fisik, sarana, personalia, dan media komunikasi)
- 2) Reliability (kemampuan pustakawan untuk memberi layanan sesuai yang dijanjikan dengan akurat)
- 3) Responsivitas (kemampuan membantu konsumen dan menyediakan layanan yang cepat)
- 4) Jaminan (pengetahuan dan rasa hormat petugas perpustakaan dan kemampuannya dalam meyakinkan dan dapat dipercaya)
- 5) Empati (perhatian terhadap setiap pengguna secara individu)

C. Layanan Referensi

1. Pengertian Layanan Referensi

Pelayanan merupakan kegiatan yang pelaksanaannya dilakukan dengan mengadakan hubungan, baik secara langsung maupun tidak langsung, terhadap orang-orang yang akan menggunakan jasa perpustakaan. Pelayanan merupakan tujuan akhir yang ingin dicapai oleh perpustakaan (Ibrahim, 2015: 173).

Dalam layanan perpustakaan ada 3 model yang diterapkan, dalam buku Mathar (2014: 145-146), yakni yang pertama layanan terbuka yang merupakan model layanan dengan memberi kebebasan kepada pemustaka untuk melakukan penelusuran secara langsung ke rak-rak koleksi perpustakaan. Kemandirian pemustaka yang telah cukup paham dengan sistem penelusuran informasi di perpustakaan, baik melalui pendidikan pemustaka maupun yang terlatih secara otodidak dengan seringnya si pemustaka mengunjungi sebuah perpustakaan.

Model yang kedua adalah layanan terbatas. layanan terbatas merupakan layanan yang diberikan secara terbatas pula. Perpustakaan yang menerapkan model layanan terbatas umumnya adalah perpustakaan-perpustakaan khusus dengan koleksi yang khusus pula, misalnya perpustakaan departemen, instansi, penelitian, militer dan beberapa perpustakaan dengan koleksi-koleksi khusus lainnya.

Model ketiga adalah layanan kompilasi. Layanan ini merupakan gabungan antara layanan terbuka dengan layanan terbatas. Layanan diberikan dengan pertimbangan heterogenitas pemustaka. Ada 2 opsi penelusuran kepada

pemustakanya yaitu pemustaka yang sudah mampu untuk melakukan penelusuran secara langsung seperti dalam model layanan terbuka. Sementara pemustaka yang masih rendah atau bahkan tidak familiar dengan sistem penelusuran informasi perpustakaan akan mendapatkan bantuan konsultasi atau bantuan pendampingan penelusuran seperti yang dilakukan dalam model layanan terbatas.

Salah satu jenis pelayanan perpustakaan yang ditujukan untuk memenuhi permintaan informasi masyarakat pemakainya adalah pelayanan referensi. Istilah referensi ini berasal dari bahasa inggeris yaitu "Reference Services". Pelayanan rujukan atau referensi adalah bagian yang cukup penting dalam sistem perpustakaan. Bagus tidaknya suatu perpustakaan dapat diukur dari koleksi dan pelayanan bahan rujukan atau referensi pada perpustakaan tersebut. (Almah, 2016:3).

Pelayanan referensi merupakan bantuan yang diberikan kepada pemustaka secara perorangan ketika dia mencari informasi. Pelayanan referensi adalah kegiatan kerja yang berupa pemberian bantuan kepada pemakai perpustakaan untuk menemukan informasi (Almah, 2016: 12-14). Sementara itu (Abdul Rahman Saleh dan B. Mustafa, 2010: 1.14) menyatakan bahwa dua defenisi untuk buku rujukan yaitu (1) sebuah buku yang disusun dan diolah sedemikian rupa untuk digunakan sebagai sumber informasi tertentu dan tidak untuk dibaca secara keseluruhan. (2) yang dimaksud dengan buku-buku rujukan yaitu buku-buku seperti kamus, ensiklopedi, buku pegangan dan buku-buku memuat subjek spesifik atau umum, yang biasa disusun di rak-rak yang tersedia dalam suatu ruangan khusus untuk koleksi rujukan.

2. Tujuan dan Fungsi Layanan Referensi

a. Tujuan Pelayanan Referensi

Tujuan pelayanan referensi adalah untuk memenuhi kebutuhan pemustaka mencakup mencari informasi dan menggunakan sumber informasi yang ada di perpustakaan (Almah, 2016: 15).

Pelayanan ini lebih dititik beratkan pada pelayanan individu agar mereka mampu mendayagunakan sumber-sumber rujukan itu. Kemandirian ini sangat penting untuk memperlancar tugas-tugas keperpustakaan dan juga lebih menghemat tenaga dan waktu (Ibrahim, 2015: 174).

Lebih dari itu dalam buku (Ibrahim, 2015: 175), menyatakan pelayanan ini memiliki tujuan-tujuan antara lain:

- a) Membimbing pengguna jasa perpustakaan agar memanfaatkan semaksimal mungkin akan koleksi yang dimiliki suatu perpustakaan.
 - b) Memilihkan sumber rujukan yang lebih tepat untuk menjawab pertanyaan dalam bidang tertentu.
 - c) Memberi pengarahan kepada pengguna untuk memperluas wawasan mereka dalam suatu topik, subjek, karena penjelasan suatu masalah diberikan oleh beberapa sumber dengan gaya yang berbeda.
 - d) Mendayagunakan sumber rujukan semaksimal mungkin dalam pengembangan ilmu pengetahuan.
 - e) Tercapainya efisiensi tenaga, biaya, dan waktu.
- ### **b. Fungsi Pelayanan Referensi**

Agar pelayanan dapat berjalan dengan baik pustakawan perlu memahami terlebih dahulu fungsi-fungsi layanan referensi. Adapun fungsi layanan referensi yang dikemukakan oleh Sumardji (1992: 12) antara lain:

- a) Informasi yaitu memberikan jawaban atas pertanyaan-pertanyaan tentang informasi yang dibutuhkan oleh para pemakai perpustakaan.
- b) Bimbingan yaitu memberikan bimbingan kepada pemakai perpustakaan untuk mencari bahan pustaka dalam kelompok koleksi referensi yang tepat sesuai dengan bidang masing-masing serta cara menggunakannya untuk mencari informasi yang dikehendaki.
- c) Pemilihan yaitu memberikan petunjuk tentang cara memilih bahan pustaka dalam kelompok referensi yang bermutu dan berbobot ilmiah agar dapat diperoleh sumber yang berdaya guna maksimal.
- d) Pengawasan adalah suatu fungsi bagaimana perpustakaan referensi mengorganisasikan fasilitas perpustakaan, bagaimana mengarahkan personil staf perpustakaan dan bagaimana perpustakaan melaksanakan studi terhadap pengguna atau pemakai.
- e) Pengajakan dan bibliografi adalah suatu fungsi pemberi bantuan dalam penggunaan perpustakaan secara tepat dengan sumber bibliografis (Sumardji, 1992: 12).

3. Jenis-Jenis Koleksi Referensi

Koleksi bahan rujukan merupakan koleksi yang terdiri atas buku-buku atau bahan pustaka lainnya, yang memuat informasi mengenai hal tertentu (Abdul Rahman Saleh dan B. Mustafa, 2010: 1.3). Jenis-jenis koleksi referensi yang harus disediakan

pada layanan referensi untuk digunakan para pengguna atau pemustaka yang ada di ruang layanan referensi menurut (Abdul Rahman Saleh dan B. Mustafa, 2010) antara lain:

1) Kamus

Kamus adalah kamus berisi daftar kata dasar dari suatu bahasa yang disusun menurut abjad. Kamus yang baik disertai dengan keterangan mengenai bentuk, tanda lafal, fungsi, asal-usul/sejarah, arti, sinonim, antonim, sintaksis dan ungkapan tiap kata. Bahan rujukan berbentuk kamus masih dapat dibagi lagi ke dalam beberapa kelompok, yakni kamus umum, kamus khusus, kamus subjek, kamus ekabahasa, kamus dwi bahasa, kamus aneka bahasa, kamus singkat, kamus lengkap dan lain-lain.

2) Ensiklopedi

Ensiklopedi adalah bahan rujukan yang menyajikan informasi secara mendasar namun lengkap mengenai berbagai masalah dalam berbagai bidang atau cabang ilmu pengetahuan; di samping itu ada pula ensiklopedi yang hanya mencakup satu cabang ilmu pengetahuan.

3) Katalog

Katalog adalah daftar yang berisi informasi tentang bahan pustaka atau dokumen yang terdapat pada perpustakaan, baik buku maupun penerbit tertentu.

4) Bibliografi

Bibliografi adalah buku yang memuat daftar terbitan baik dalam bentuk buku maupun artikel majalah, atau sumber kepustakaan lain yang berhubungan dengan suatu subjek atau hasil karya seseorang. Bibliografi biasanya disusun menurut abjad

pengarang, sistem klasifikasi tertentu atau menurut subjek verbal (berupa kata). Melalui bibliografi seseorang tidak menemukan bukunya langsung, melainkan hanya memperoleh informasi tentang keberadaan dokumen/buku yang dicari serta mendapatkan informasi mengenai bahan pustaka yang dicari.

5) Indeks

Indeks adalah sebagian besar informasi yang mutakhir mengenai ilmu pengetahuan dan teknologi dapat ditemukan dalam tulisan pada majalah atau laporan penelitian. Keberadaan publikasi itu bisa ditelusuri melalui suatu terbitan yang disebut dengan indeks.

6) Abstrak

Abstrak adalah bentuk bahan pustaka lain biasa pula digunakan untuk menelusuri informasi mengenai bidang tertentu. Abstrak dalam banyak hal hampir sama dengan indeks. Satu-satunya perbedaan adalah bahwa abstrak selain mencantumkan data bibliografi seperti pada indeks, juga mencantumkan 'ringkasan' atau 'intisari' informasi yang diuraikan dalam publikasi yang didaftar.

7) Buku Pedoman atau Buku Pegangan

Buku pedoman (manual) dan buku pegangan (handbook) termasuk bahan rujukan yang banyak dicari oleh pengguna perpustakaan. Nama kedua jenis terbitan ini seringkali digunakan secara bergantian dengan maksud yang sama. Kedua terbitan ini menyajikan informasi yang siap dalam bidang ilmu pengetahuan tertentu; biasanya untuk bidang-bidang ilmu yang sudah berkembang dengan baik, jadi bukan dari bidang ilmu yang masih baru berkembang.

8) Sumber Biografi

Sumber biografi adalah jenis buku yang berisi informasi riwayat hidup atau biografi seseorang, biasanya seorang tokoh. Biografi ini hanya memuat riwayat hidup satu orang karena buku itu memang sengaja ditulis untuk menggambarkan sejarah hidup orang atau tokoh tersebut.

9) Sumber Geografi

Sumber geografi adalah suatu kumpulan keterangan tentang kota, pulau, gunung, danau, sungai dan sumber alam lainnya. Sumber geografi secara umum dibagi atas tiga jenis yaitu peta atau atlas, gazetir, dan buku petunjuk perjalanan. Peta atau atlas dapat meliputi lingkup geografis, ekonomi, politik dan aspek-aspek teknis sosial lainnya. Gazetir adalah daftar nama-nama ilmu bumi, seperti tempat, sungai, gunung, dan nama-nama geografi lainnya. Sedangkan buku petunjuk perjalanan sengaja dibuat untuk membantu atau membimbing orang yang akan menuju suatu tempat.

10) Direktori

Direktori adalah buku jenis ini berisi informasi mengenai nama lengkap, alamat, nomor telepon, kegiatan/profesi seseorang atau lembaga/badan. Direktori ini disusun menurut abjad, subjek, kelas mengenai data-data tokoh atau organisasi. (Abdul Rahman dan B. Mustafa, 2010: 1.14-1.42)

D. Perpustakaan Perguruan Tinggi

Perpustakaan adalah sebuah instansi penyedia, penyimpan, pelestarian dan penyebarluasan informasi secara lembaga yang berperan penting dalam hal

mencerdaskan kehidupan bangsa, dan juga merupakan sarana pembelajaran sepanjang hayat sesuai dengan Pasal 4 Undang-undang RI Nomor 43 Tentang Perpustakaan Tahun 2007 dimana Perpustakaan bertujuan memberikan layanan kepada pemustaka, meningkatkan kegemaran membaca, serta memperluas wawasan dan pengetahuan untuk mencerdaskan kehidupan bangsa. (Undang-Undang RI Nomor 43 Tentang Perpustakaan Tahun 2007 2009).

Menurut sifatnya perpustakaan dibagi dua yaitu perpustakaan umum dan khusus. Perpustakaan Perguruan Tinggi salah satunya digolongkan sebagai perpustakaan khusus. Menurut (Sutarno:2003) Perpustakaan merupakan salah satu lembaga ilmiah, yaitu lembaga yang bidang dan tugas pokoknya terkait dengan ilmu pengetahuan, pendidikan, penelitian, dan pengembangan, dengan ruang lingkupnya mengelola informasi yang mencakup berbagai ilmu pengetahuan dan teknologi.

Hal senada yang dikatakan oleh Sulistio Basuki (1994:65) mengenai pengertian perpustakaan perguruan tinggi adalah perpustakaan yang berada di bawah pengawasan dan dikelola oleh perguruan tinggi dengan tujuan utama membantu perguruan tinggi mencapai tujuannya. Dalam pengertian ini perguruan tinggi adalah universitas, fakultas, jurusan, institute, sekolah, dan akademi serta berbagai lembaga bawahannya seperti lembaga penelitian.

Perpustakaan perguruan tinggi sebagai salah satu unsur penunjang terlaksananya program kegiatan belajar mengajar, bersama dengan unsur penunjang lainnya dalam melaksanakan tercapainya visi dan misi perguruan tinggi. Yang dimaksud dengan perguruan tinggi adalah universitas, institute, sekolah tinggi, politeknis, dan perguruan tinggi yang sederajat. Sedangkan layanan adalah pemberian informasi dan

fasilitas kepada pemustaka. Dengan layanan tersebut, pemustaka mendapatkan informasi yang dibutuhkan secara optimal dari berbagai media serta mendapatkan manfaat berbagai alat bantu penelusuran yang tersedia (Safitri, 2014:153-157).

Adapun tujuan perpustakaan perguruan tinggi yang dikemukakan (Noerhayati Soedibyo, 1996:2), mengatakan tujuan umum perpustakaan perguruan tinggi adalah tujuan diselenggarakan perpustakaan perguruan tinggi adalah untuk mendukung, memperlancar serta mempertinggi kualitas pelaksanaan program kegiatan perguruan tinggi melalui pelayanan informasi yang meliputi aspek-aspek mengumpulkan informasi, pengolahan informasi, pemanfaatan informasi dan penyebaran informasi.

Adapun fungsi perpustakaan secara umum menurut (Mathar, 2014:59-62) sebagai berikut:

1. Fungsi Pendidikan

Perpustakaan sangat berperan terhadap keberhasilan pendidikan secara umum, bahkan beberapa orang berpendapat bahwa perpustakaan adalah jantung sebuah lembaga pendidikan. Keberadaan perpustakaan memang menjadi sebuah keharusan di seluruh lembaga pendidikan, mulai dari pendidikan dasar sampai pendidikan tinggi. Keberadaannya tidak sebatas penyedia sumber literatur bagi siswa, guru, dosen, mahasiswa serta staf di lembaga pendidikan, namun fungsi pendidikan juga dapat terelisasi melalui upaya ekspansi pihak pengelola perpustakaan itu sendiri kepada dunia di luar lembaga pendidikan itu sendiri.

2. Fungsi Informasi

Data yang saling terintegrasi akan membentuk sebuah informasi. Jika data tidak terintegrasi atau hanya berdiri sendiri (data tunggal) maka data tersebut belum layak untuk disebut sebagai sebuah informasi. Perpustakaan yang menyimpan koleksi dalam bentuk data-data yang beragam bertugas menjembatani integrasi antara data tersebut agar dapat sampai kepada pemustaka sebagai sebuah informasi.

3. Fungsi Sejarah

Jika museum sangat identik dengan benda-benda sejarah, maka perpustakaan sangat identik dengan data-data sejarah yang tersimpan dalam bentuk koleksi yang beragam. Data-data sejarah yang tersimpan di hampir seluruh koleksi perpustakaan menyebabkan perpustakaan memiliki fungsi sejarah yang sangat vital. Ada ungkapan “jika sebuah bangsa hilang sejarahnya akan tetap ada, namun jika sejarah yang hilang maka sebuah bangsa pun akan ikut menghilang”. Ungkapan tersebut sudah cukup memberi gambaran betapa pentingnya keberadaan perpustakaan yang berfungsi sebagai sumber sejarah.

4. Fungsi Sosial

Perpustakaan harus mampu membangun interaksi dengan masyarakat sekitarnya. Fungsi sosial menjadi sebuah keharusan dalam hal ini. Perpustakaan yang tidak dapat menyatukan keberadaannya dengan masyarakat sekitarnya akan ditinggalkan oleh para pemustakanya.

5. Fungsi Budaya

Kebudayaan atau tradisi sebuah masyarakat dapat diukur dari tinggi rendahnya minat baca masyarakat tersebut. Sejumlah penelitian sudah membuktikan tingginya korelasi antara minat baca dan peningkatan mutu sebuah kebudayaan. Fungsi budaya perpustakaan salah satunya sangat ditentukan kepada berhasil tidaknya sebuah perpustakaan untuk menciptakan budaya baca bagi masyarakat sekitarnya.

6. Fungsi Komunikasi

Perpustakaan juga berfungsi ganda sebagai komunikator dalam memberikan data/informasi kepada masyarakat luas. Perpustakaan memiliki nilai lebih dibandingkan dengan media massa dalam fungsinya sebagai komunikator, yakni kemampuan perpustakaan untuk melayani komunikasi secara interaktif secara langsung dengan pemustakanya.

7. Fungsi Rekreasi

Beberapa perpustakaan juga sudah melengkapi layanan dan koleksinya dengan unsur-unsur hiburan. Bahkan beberapa perpustakaan secara spesifik memfokuskan pelayanan dan koleksinya menjadi perpustakaan rekreasi, misalnya perpustakaan produk minuman coca-cola dan perpustakaan kereta api.

8. Fungsi Pluralitas

Perpustakaan berfungsi sebagai lembaga yang menjaga keberagaman yang dimiliki oleh seluruh manusia yang mengakses jasa layanannya. Keberagaman latar belakang para pemustaka menyebabkan perpustakaan tidak dapat berlaku secara eksklusif dan terbatas. Unsur informasi yang bebas nilai seahrusnya

dimiliki oleh perpustakaan yang menjadi alat paling efektif dalam membangun sebuah peradaban yang berujung kepada terjaga dan lestarynya sebuah peradaban manusia itu sendiri.

9. Fungsi Spiritual

Perpustakaan berfungsi sebagai sarana spiritual, khususnya dalam hal pengadaan koleksi-koleksi keagamaan serta menyediakan sarana ruang baca yang tenang untuk membuat para pemustaka menjadi lebih khusyuk dalam mendalami bacaan keagamaannya.

10. Fungsi Meditatif

Perpustakaan memiliki fungsi pengobatan melalui pengadaan ruang dan koleksi yang khusus dalam dunia kesehatan. Fungsi pengobatan di perpustakaan semakin berkembang, khususnya di beberapa negara, setelah beberapa pustakawan melakukan alhi-medis literature yang berisi tentang diagnose medik menjadi sebuah sistem elektronik yang sudah dapat diakses secara online oleh para pemustaka.

11. Fungsi Konseling

Perpustakaan juga dapat berfungsi sebagai lembaga konsultan yang diharapkan untuk memberikan data maupun informasi yang valid atau setidaknya menjadi pusat referral untuk memberi rujukan terhadap keberadaab sebuah koleksi, data maupun informasi yang tersimpan di lembaga atau tempat yang lain.

1. Standar Perpustakaan Perguruan Tinggi

a) Ruang Lingkup

Standar perpustakaan perguruan tinggi ini menetapkan dasar pengelolaan perpustakaan perguruan tinggi yang mampu memfasilitasi proses pembelajaran tridarma perguruan tinggi (pendidikan, penelitian dan pengabdian kepada masyarakat) serta berperan dalam meningkatkan iklim/atmosfer akademik. Standar ini berlaku pada perpustakaan perguruan tinggi baik negeri maupun swasta yang meliputi universitas, institut, sekolah tinggi, akademi, politeknik dan perguruan tinggi lainnya yang sederajat (Standar Nasional Perpustakaan Perguruan Tinggi, 2013:1).

b) Koleksi, Sarana dan Prasarana, Layanan, dan Tenaga

1. Koleksi

a. Jenis dan jumlah koleksi

- 1) Koleksi perpustakaan berbentuk karya tulis, karya cetak, digital dan /atau karya rekam terdiri atas fiksi dan non fiksi.
- 2) Koleksi non fiksi terdiri atas buku wajib mata kuliah, bacaan umum, referensi, terbitan berkala, muatan local, laporan penelitian dan literatur kelabu.
- 3) Jumlah wajib buku dihitung menggunakan rumus $1 \text{ program studi} \times (144 \text{ sks dibagi } 2 \text{ sks per mata kuliah}) \times 2 \text{ judul permata kuliah} = 144 \text{ judul buku wajib per program studi}$.
- 4) Judul buku pengembangan = $2 \times \text{jumlah buku wajib}$.
- 5) Koleksi Audio Visual (judul) = 2% dari total jumlah judul koleksi non Audio Visual.

- 6) Jurnal ilmiah minimal 2 judul (berlangganan atau menerima secara rutin) per program studi.
- 7) Majalah ilmiah populer minimal 1 judul (berlangganan atau menerima secara rutin) per program studi.
- 8) Muatan lokal (*local content*) yang terdiri dari hasil karya ilmiah civitas akademika (skripsi, tesis, disertasi, makalah seminar, symposium, konferensi, laporan penelitian, laporan pengabdian masyarakat, laporan lain-lain, pidato pengukuhan, artikel yang dipublikasi di media massa, publikasi internal kampus, majalah atau buletin kampus).

b. Penambahan Koleksi

Penambahan koleksi per tahun 2% dari total koleksi (judul) yang sudah ada, atau minimal 1 judul untuk 1 mata kuliah, dipilih yang lebih besar.

c. Koleksi muatan lokal

Perpustakaan menyediakan koleksi muatan local perguruan tinggi yang bersangkutan, yaitu bahan perpustakaan berupa hasil penelitian, skripsi, tesis, dan disertasi.

d. Bahan perpustakaan referensi

Perpustakaan menyediakan bahan perpustakaan referensi. Koleksi bahan perpustakaan referensi minimal meliputi kamus umum bahasa Indonesia dan kamus bahasa Inggris-Indonesia, kamus bahasa Indonesia-Inggris, kamus bahasa daerah, kamus bahasa Jerman-Indonesia, kamus bahasa Indonesia-Jerman, kamus PerancisIndonesia, kamus bahasa Indonesia-Perancis, kamus bahasa Jepang-

Indonesia, kamus bahasa Indonesia-Jepang, kamus bahasa Mandarin-Indonesia, kamus bahasa Indonesia-Mandarin, kamus bahasa Indonesia-Arab, kamus bahasa Arab-Indonesia, kamus subyek, ensiklopedi, sumber biografi, atlas, peta, bola dunia, direktori (terutama buku telepon).

e. Pengorganisasian bahan perpustakaan

Bahan perpustakaan dideskripsikan, diklasifikasi, diberi tajuk subjek dan disusun secara sistematis dengan menggunakan pedoman yang berlaku secara nasional dan/atau internasional :

- 1) Pedoman deskripsi bibliografis dapat dibuat secara manual atau elektronik.
- 2) Bagan klasifikasi.
- 3) Pedoman tajuk subjek.
- 4) Pedoman penentuan tajuk entri utama.

f. Cacah ulang

Perpustakaan melakukan cacah ulang koleksi perpustakaan sekurang-kurangnya sekali dalam satu tahun, dapat dilakukan secara keseluruhan maupun parsial.

g. Penyiangan

Penyiangan dilakukan sesuai kebutuhan melalui koordinasi dengan jurusan/progam studi terkait.

h. Pelestarian bahan perpustakaan

Pelestarian bahan perpustakaan meliputi kegiatan yang bersifat pencegahan dan penanggulangan kerusakan fisik dan/atau pengalih mediaan isi dari sebuah format ke format lain.

2. Sarana dan Prasarana

a. Gedung/luasan gedung

Luas gedung perpustakaan perguruan tinggi sekurang-kurangnya $0,4 \text{ m}^2$ x jumlah seluruh mahasiswa dengan komposisi ruangperpustakaan meliputi :

- a) area koleksi 45%
- b) area pemustaka 25%
- c) area kerja 10%
- d) area lain/toilet, ruang tamu, seminar/teater, lobi 20%

b. Lokasi Perpustakaan

Lokasi perpustakaan perguruan tinggi berada dipusat kegiatan pembelajaran dan mudah dijangkau oleh peserta didik, pendidik dan tenaga kependidikan.

c. Sarana

Perpustakaan menyediakan sarana perpustakaan disesuaikan dengan koleksi dan layanan, untuk menjamin keberlangsungan fungsi perpustakaan dan kenyamanan dengan memperhatikan pemustaka yang memiliki berkebutuhan khusus, seperti tabel berikut:

Tabel 1
Sarana Perpustakaan

No	Jenis	Ratio	Deskripsi
1.	Perabot kerja	1 set/pengguna	Dapat menunjang kegiatan memperoleh informasi dan mengelola perpustakaan. Minimum terdiri atas kursi dan mejabaca pengunjung, kursi dan meja kerja pustakawan, meja sirkulasi, dan meja multimedia.
2.	Perabot Penyimpanan	1 set/perpustakaan	Dapat menyimpan koleksi perpustakaan dan peralatan lain untuk pengelolaan perpustakaan. Minimum terdiri atas rak buku, rak majalah, rak surat kabar, lemari/laci katalog, dan lemari yang dapat dikunci.
3.	Peralatan Multimedia	1 set/perpustakaan	Sekurang-kurangnya terdiri atas 1 set komputer dilengkapi dengan teknologi informasi dan komunikasi
4.	Perlengkapan Lain	1 set/perpustakaan	Minimum terdiri atas buku inventaris untuk mencatat koleksi perpustakaan, buku pegangan pengolahan untuk pengakatalogan bahan pustaka yaitu bagian klasifikasi, daftar tajuk subjek dan peraturan pengatalogan, serta papan pengumuman.

3. Layanan

Perpustakaan menyediakan layanan kepada pemustaka sekurang-kurangnya empat puluh jam perminggu, minimal 5 hari kerja perminggu. Jenis layanan perpustakaan sekurang-kurangnya meliputi :

1. Layanan sirkulasi
2. Layanan referensi
3. Literasi informasi

Perpustakaan membuat laporan kegiatan perpustakaan berupa angka statistik dan uraian minimal laporan semester dan laporan tahunan diserahkan kepada rektor, ketua yayasan, ketua lembaga pendidikan. Perpustakaan melakukan pengembangan perpustakaan dengan cara mengadakan kerjasama dengan perguruan tinggi lain dan lembaga yang berkaitan dengan pendidikan.

4. Tenaga

Tenaga perpustakaan perguruan tinggi terdiri dari pustakawan, tenaga teknis, perpustakaan (staf), dan kepala perpustakaan. Jumlah tenaga berdasarkan standar nasional yaitu :

- a) Perpustakaan dikelola oleh tenaga perpustakaan sekurang-kurangnya 2 orang pustakawan.
- b) Untuk 500 mahasiswa pertama : 1 orang pustakawan dan 1 orang staf.
- c) Untuk setiap tambahan 2000 mahasiswa – ditambahkan 1 orang pustakawan.
- d) Perpustakaan memberikan kesempatan untuk pengembangan sumber daya manusianya melalui pendidikan formal dan non formal kepustakawanan.

Kualifikasi kepala perpustakaan, yaitu :

- a. Perpustakaan dipimpin oleh seorang kepala perpustakaan yang bertanggung jawab kepada rektor, ketua yayasan/lembaga pendidikan.

- b. Kualifikasi kepala perpustakaan adalah tenaga perpustakaan perguruan tinggi dengan pendidikan minimal strata dua (magister) dibidang ilmu perpustakaan dan informasi atau strata dua (magister) bidang lain yang sudah memperoleh sertifikat pendidikan di bidang ilmu perpustakaan dan informasi dari lembaga pendidikan yang terakreditasi.
- c. Kepala perpustakaan perguruan tinggi harus memiliki sertifikat kompetensi perpustakaan yang dikeluarkan oleh lembaga sertifikasi terakreditasi.
- d. Pengangkatan kepala perpustakaan perguruan tinggi berdasarkan surat keputusan rektor atau yayasan.

Kualifikasi tenaga perpustakaan, yaitu:

Kualifikasi tenaga perpustakaan perguruan tinggi adalah pustakawan minimal strata satu dibidang ilmu perpustakaan dan informasi, terlibat aktif dalam organisasi profesi dibuktikan dengan kartu anggota atau sertifikat. Tenaga teknis perpustakaan dengan pendidikan minimal diploma tiga serta memperoleh pelatihan kepustakawanan dari lembaga pendidikan dan pelatihan yang terakreditasi.

E. Integrasi Keislaman

Perpustakaan merupakan lembaga pendidikan bagi pemakai dengan menyediakan berbagai informasi, ilmu pengetahuan, teknologi dan budaya, sebagai sumber belajar untuk memperoleh dan meningkatkan ilmu pengetahuan bagi seluruh lapisan pemustaka. Oleh karena itu, posisi perpustakaan umum dalam mencerdaskan kehidupan bangsa sangat strategis.

Dalam suatu layanan perpustakaan perlu adanya pelayanan yang baik. Maka dari itu penulis akan membahas surat atau ayat yang berkaitan dengan layanan yaitu dalam QS Ali Imran/ 3:159.

فَبِمَا رَحْمَةٍ مِّنَ اللَّهِ لِنْتَ لَهُمْ ۗ وَلَوْ كُنْتَ فَظًّا غَلِيظَ الْقَلْبِ لَانْفَضُّوا مِنْ حَوْلِكَ ۗ فَاعْفُ عَنْهُمْ وَاسْتَغْفِرْ لَهُمْ وَشَاوِرْهُمْ فِي الْأَمْرِ ۗ فَإِذَا عَزَمْتَ فَتَوَكَّلْ عَلَى اللَّهِ ۚ إِنَّ اللَّهَ يُحِبُّ الْمُتَوَكِّلِينَ ﴿١٥٩﴾

Terjemahnya:

“Maka disebabkan rahmat dari Allah-lah kamu Berlaku lemah lembut terhadap mereka. Sekiranya kamu bersikap keras lagi berhati kasar, tentulah mereka menjauhkan diri dari sekelilingmu. karena itu ma'afkanlah mereka, mohonkanlah ampun bagi mereka, dan bermusyawaratlah dengan mereka dalam urusan itu. kemudian apabila kamu telah membulatkan tekad, Maka bertawakkallah kepada Allah. Sesungguhnya Allah menyukai orang-orang yang bertawakkal kepada-Nya”. (Tafsir al-Misbah, QS al-Imran/3:159)

Ayat tersebut telah memberikan gambaran mengenai peningkatan kualitas layanan dikatakan jika seorang pustakawan berlemah lembut dan berperilaku lebih baik saat berinteraksi dengan pemustaka. Pustakawan tidak mestinya bersikap kasar terhadap pemustaka saat meminta bantuan meskipun hanya sekedar bertanya, kaitannya dengan layanan referensi ini menegaskan bahwa sebagai seorang pustakawan hendaklah berlemah lembut dalam memberikan layanan kepada pemustaka.

Karena ketika pustakawan bersikap keras kepada pemustaka maka mereka akan menjauh sehingga layanannya tidak berjalan dengan baik dan keinginannya tidak tercapai sesuai dengan aturan layanan yang ada. Hal ini berarti, bahwa perhatian

terhadap pemustaka merupakan suatu anjuran wajib dan keharusan bagi pustakawan dalam membangun sebuah komunikasi yang baik dalam kegiatan pelayanan.

BAB III

METODOLOGI PENELITIAN

A. Jenis Penelitian

Metode yang digunakan dalam penelitian ini adalah metode deskriptif dengan pendekatan kuantitatif. Untuk mengetahui kualitas layanan referensi di Perpustakaan Universitas Bosowa. Menurut Gay, dkk dalam Sutanto Leo (2013: 98), penelitian kuantitatif merupakan penelitian yang didasarkan pada pengumpulan dan analisis data berbentuk angka (numerik) untuk menjelaskan, memprediksi, dan/ atau mengontrol fenomena yang diminati.

Selanjutnya Bryman dalam (Pendit, 2003:195) menambahkan bahwa penelitian deskriptif dengan pendekatan kuantitatif adalah penelitian yang mengandung upaya mengumpulkan data *numeric* dan menggunakan logika deduktif dalam pengembangan dan pengujian teorinya sebagaimana umumnya digunakan dalam ilmu pasti alam dan ilmu sosial positivis yang memiliki pandangan tentang semua fenomena sebagai sesuatu yang objektif.

Metode deskriptif memusatkan perhatian terhadap masalah-masalah atau fenomena-fenomena yang ada pada saat penelitian dilakukan atau masalah yang bersifat actual, kemudian menggambarkan fakta tentang masalah yang diselidiki sebagaimana adanya diiringi dengan interpretasi, sehingga penelitian ini menggambarkan fakta-fakta dan menjelaskan objek penelitian sesuai kenyataan

sebagaimana adanya dan mencoba menganalisa untuk memberi kebenarannya berdasarkan data yang diperoleh (Sofyan, 2012:29).

B. Tempat dan Waktu

a. Tempat Penelitian

Penelitian ini dilakukan di Perpustakaan Universitas Bosowa yang berada di Jln. Urip Somoharjo KM. 4 Sinrijala, Panakkukang, Kota Makassar, Sulawesi Selatan.

b. Waktu Penelitian

Penelitian ini dilaksanakan pada 19 Agustus 2019 s/d 20 September 2019.

C. Populasi dan Sampel

1. Populasi

Populasi adalah wilayah generalisasi yang terdiri atas objek atau subjek yang mempunyai kualitas dan karakteristik tertentu yang ditetapkan oleh peneliti untuk dipelajari dan ditarik kesimpulannya jadi populasi adalah bukan hanya orang, tetapi juga obyek dan benda-benda alam lainnya. Populasi juga bukan sekedar jumlah yang ada pada objek/subyek itu (Sugiyono, 2016:117). Menurut (Arikunto, 2013:173), Populasi adalah keseluruhan objek yang diteliti. Sedangkan menurut Margono dalam bukunya (Sitti Mania, 2013: 163) Populasi adalah seluruh data yang menjadi perhatian penelitian dalam suatu ruang lingkup dan waktu yang ditentukan.

Dari beberapa pendapat di atas, maka dapat dikatakan bahwa populasi merupakan suatu objek atau subjek yang berada di ruang lingkup atau wilayah dengan mengumpulkan data yang ada untuk memenuhi syarat-syarat tertentu yang berkaitan dengan masalah penelitian.

Adapun yang menjadi populasi dalam penelitian ini yaitu para pemustaka yang berkunjung di perpustakaan Universitas Bosowa khususnya di layanan referensi atau yang pernah masuk di ruang layanan referensi. Menurut data statistik pengunjung yang ada, dapat dilihat bahwa jumlah pemustaka selama 1 bulan pada bulan Juli terhitung dari tanggal 1 sampai dengan 31 yaitu sebanyak 570 pengunjung.

2. Sampel

Sampel adalah wakil dari sebagian yang menjadi representasi dari populasi itu sendiri (Mathar, 2013: 20). Sedangkan menurut (Arikunto, 2006), Sampel adalah sebagian atau wakil populasi yang diteliti. Untuk menentukan jumlah sampel menurut Arikunto (2006) apabila subjek kurang dari 100, lebih baik diambil semua sebagai populasi. Jika subjeknya lebih besar dapat di ambil antara 10-15% atau 20-25% dari populasi.

Metode yang digunakan dalam menentukan sampel yaitu probability sampling. Probability sampling adalah teknik yang memberikan peluang sama kepada setiap anggota populasi untuk menjadi sampel (Mathar, 2013:21). Teknik yang digunakan yaitu simple random sampling. Simple Random Sampling adalah dilakukan secara acak tanpa membagi kelompok dalam populasi yang homogen

(sama) (Mathar, 2013:21). Hal ini dilakukan karena populasi melebihi dari 100 orang. Sedangkan teknik pengambilan sampel menggunakan rumus dari Taro Yamane yang dikutip oleh Ridwan (2004: 65) sebagai berikut:

$$n = \frac{N}{N d^2 + 1}$$

Keterangan:

1 = Konstanta

n = Jumlah sampel

N = Jumlah populasi

d^2 = Presisi (ditetapkan 10%)

Diketahui:

1 = Konstanta

n = Ukuran sampel

N = 570

$d^2 = 10\%$

$$n = \frac{N}{N d^2 + 1}$$

$$n = \frac{570}{570 (0.1)^2 + 1} = \frac{570}{5.7 + 1} = \frac{570}{6.7} = 85$$

Berdasarkan rumus di atas, diperoleh sampel sebanyak 85 pemustaka yang berkunjung di perpustakaan Universitas Bosowa.

D. Metode Pengumpulan Data

Pengumpulan data merupakan salah satu tahapan penting dalam kegiatan penelitian, karena tujuan utama penelitian adalah mendapatkan data (Mania, 2013: 183). Dalam penelitian ini penulis menggunakan tiga macam teknik dalam pengumpulan data yaitu observasi, angket (kuesioner), dan dokumentasi. Teknik pengumpulan data merupakan langkah yang paling strategis dalam penelitian, karena tujuan utama dari penelitian adalah mendapatkan data. Berikut ini dijelaskan ketiga macam teknik pengumpulan data yang digunakan, yaitu:

1. Observasi

Observasi menurut Sutrisno Hadi dalam Sugiyono (2012:203) mengemukakan bahwa, observasi merupakan suatu proses yang kompleks, suatu proses yang tersusun dari berbagai proses.

Peneliti melakukan pengamatan langsung fenomena yang ada di lapangan secara rinci dan mempelajari hal-hal yang berhubungan dengan penelitian secara langsung di lokasi penelitian.

2. Angket

Angket adalah suatu alat pengumpulan data yang diberikan kepada responden yang merupakan salah satu sasaran penelitian sehingga dapat membantu peneliti mengumpulkan data yang dibutuhkan sesuai dengan batasan penelitian.

3. Dokumen (Dokumentasi)

Menurut (Mania, 2013: 190) dokumen merupakan sumber data yang digunakan untuk melengkapi penelitian, baik berupa sumber tertulis, film, gambar (foto), dan karya-karya monumental, yang semua itu memberikan informasi bagi proses penelitian.

Sedangkan Gottschalk menyatakan bahwa dokumen (dokumentasi) dalam pengertiannya yang lebih luas berupa setiap proses pembuktian pembuktian yang didasarkan atas jenis sumber apapun, baik itu yang berupa tulisan, lisan, gambaran, atau arkeologis.

E. Instrumen Penelitian

Menurut (Arikunto, 2000) instrumen pengumpulan data adalah alat bantu yang dipilih dan digunakan oleh peneliti dalam kegiatannya mengumpulkan data agar kegiatan tersebut menjadi sistematis dan dipermudah olehnya. Sedangkan menurut (Mania, 2013: 120) instrumen penelitian adalah alat yang digunakan untuk mengumpulkan data penelitian, baik data yang kualitatif maupun kuantitatif.

Instrumen penelitian yang akan digunakan peneliti yaitu kamera handphone, dan kuesioner atau angket. Kuesioner adalah instrumen penelitian berisi berupa butiran-butiran pertanyaan-pertanyaan. Sedangkan, Angket itu sendiri adalah suatu jenis instrumen penelitian yang berupa daftar pernyataan. Pilihan instrumen peneliti saat penelitian berlangsung adalah angket. Skala penilaian penelitian ini menggunakan skala likert dengan tingkatan penilaian adalah sebagai berikut:

1. Untuk jawaban Sangat Setuju (SS) skor yang diberikan adalah 4
2. Untuk jawaban Setuju (S) skor yang diberikan adalah 3
3. Untuk jawaban Kurang Setuju (KS) skor yang diberikan adalah 2
4. Untuk jawaban Tidak Setuju (TS) skor yang diberikan adalah 1

F. Teknik Pengolahan dan Analisis Data

Data kuantitatif merupakan data berbentuk angka atau data kualitatif yang dijadikan angka melalui sebuah proses perhitungan atau rumusan (Mathar, 2013:24). Analisis data pada penelitian ini dilakukan dengan menggunakan statistik deskriptif, di mana data yang diperoleh akan ditabulasikan dengan menyusun ke dalam tabel-tabel kemudian dihitung persentasenya dan diinterpretasikan. Untuk menghitung persentase jawaban yang diberikan responden, digunakan rumus persentase yang dikemukakan (Sudiono, 2004:40) sebagai berikut:

$$P = \frac{F}{N} \times 100 \%$$

Keterangan:

P : Angka Persentase

F : Frekuensi

N : Jumlah Responden

G. Uji Validitas dan Reliabilitas

1. Uji Validitas

Menurut Arikunto dalam Mathar (2013:26) Validitas adalah suatu ukuran yang menunjukkan tingkat kesahihan suatu instrumen penelitian. Suatu instrumen penelitian yang valid mempunyai validitas yang tinggi sebaliknya instrumen yang kurang valid berarti memiliki validitas yang rendah.

Uji validitas dalam penelitian ini adalah validitas item (pernyataan) angket. Untuk menganalisis digunakan metode korelasi pearson, yaitu dengan cara mengkorelasi setiap skor item dengan skor total. Skor total item merupakan jumlah dari total keseluruhan item.

Hasil penelitian yang penulis dapat dengan penyebaran angket, maka dari itu dapat diketahui bahwa jika r hitung lebih besar ($>$) atau sama dengan taraf signifikansi 5% (0,213) maka dinyatakan valid. Pengumpulan data menggunakan angket dengan perhitungan menggunakan skala likert, yakni: skor 1= tidak setuju, skor 2= kurang setuju, skor 3= setuju dan skor 4= sangat setuju. Setelah membagikan angket kepada para responden, maka selanjutnya data tersebut akan ditabulasi dan untuk mengetahui tingkat valid variabel digunakan program SPSS.

Tabel 2
Hasil Uji Validitas

No.	Item	r Tabel	r Hitung	Keterangan
1	X.1	0,213	0,378	Valid
2	X.2	0,213	0,256	Valid
3	X.3	0,213	0,701	Valid
4	X.4	0,213	0,730	Valid
5	X.5	0,213	0,558	Valid
6	X.6	0,213	0,699	Valid
7	X.7	0,213	0,600	Valid
8	X.8	0,213	0,730	Valid
9	X.9	0,213	0,364	Valid
10	X.10	0,213	0,479	Valid
11	X.11	0,213	0,731	Valid
12	X.12	0,213	0,803	Valid
13	X.13	0,213	0,732	Valid

14	X.14	0,213	0,605	Valid
15	X.15	0,213	0,224	Valid

(Sumber: Data angket 2019 yang diolah di SPSS v.22)

Berdasarkan hasil uji validitas variabel di atas, yang telah ditentukan oleh peneliti. Jika r hitung lebih besar ($>$) atau sama dengan taraf signifikansi 5% (0,213) maka datanya dinyatakan valid. Jadi semua pernyataan (angket) di atas dinyatakan valid (layak dijadikan sebagai angket penelitian).

2. Uji Reliabilitas

Reliabilitas menunjuk pada satu pengertian bahwa instrumen cukup atau dapat dipercaya untuk digunakan sebagai alat pengumpul data karena instrumen tersebut sudah baik (Arikunto, 2006:178). Reliabel adalah kekonsistenan alat ukur dalam memberi hasil yang sama. Metode uji reliabilitas yang paling sering digunakan adalah cronbach's alpha dengan bantuan program SPSS v.22.

Data dapat dikatakan reliabel jika nilai cronbach's alpha lebih dari ($>$) 0,60 dan jika nilai cronbach's alpha kurang dari ($<$) 0,60 maka data dapat dikatakan tidak reliabel. Uji reliabilitas ini dilakukan setelah semua pernyataan telah diuji kevaliditasnya. Ujian ini dilakukan agar angket apakah dapat digunakan dari satu kali untuk responden yang sama.

Tabel 3
Hasil Uji Reliabilitas

Instrumen	Cronbach's Alpha	N of Items	Status
Peningkatan Kualitas Layanan Referensi	.861	15	Reliabel

(Sumber: Data angket 2019 yang diolah di SPSS v.22)

Berdasarkan hasil uji reliabilitas dapat diketahui nilai cronbach's alpha untuk semua variabel bernilai lebih dari 0,60 yakni 0,861 reliabilitas yang baik. Maka, dari itu pernyataan dari variabel kualitas layanan referensi dikatakan reliabel karena nilai cronbach's alphanya berada lebih besar dari 0,60.

BAB IV

HASIL PENELITIAN DAN PEMBAHASAN

A. Gambaran Umum Layanan Perpustakaan Universitas Bosowa

Perpustakaan Universitas Bosowa itu memiliki sop layanan sirkulasi. Sebelum masuk di perpustakaan Universitas Bosowa pemustaka terlebih dahulu mengisi daftar pengunjung (*visitor*) dengan mengisi ID anggota atau nama pengunjung dan nim atau jurusan serta menggunakan kartu pengunjung dari setiap jurusan yang sudah di sediakan untuk discanner pada sensor komputer.

Untuk penelusuran bahan pustaka pemustaka bisa menggunakan OPAC (*Online Access Catalogue*) atau langsung ke rak buku untuk menemukan informasi dan nomor klas (*call number*) yang ada di perpustakaan Universitas Bosowa. Layanan di perpustakaan Universitas Bosowa dibagi menjadi dua bagian yaitu layanan sirkulasi dan layanan referensi dan sistem layanannya itu layanan tertutup dan terbuka.

1. Layanan Sirkulasi

Layanan sirkulasi adalah sebagai salah satu layanan penggunaan yang saling berintraksi antara pustakawan dan pemustaka. Pelayanan sirkulasi adalah suatu kegiatan yang harus ada di dalam sebuah perpustakaan yang berhubungan langsung dengan bagian peminjaman dan pengembalian bahan pustaka agar dapat dipergunakan oleh pemustaka secara maksimal.

Layanan sirkulasi ini kegiatan kerjanya berupa memberikan bantuan kepada pemustaka perpustakaan dalam proses peminjaman dan pengembalian bahan pustaka serta perpanjangan peminjaman koleksinya. Untuk buku yang akan di pinjam, kembalikan dan perpanjangan, pemustaka harus menunjukkan kartu mahasiswa atau anggota perpustakaan yang telah di verifikasi dan menjadi anggota perpustakaan terlebih dahulu. Tapi bagi pemustaka yang belum jadi anggota harus mendaftar terlebih dahulu dengan cara melakukan pendaftaran dan verifikasi keanggotaan di bagian administrasi perpustakaan Universitas Bosowa. Bagi pemustaka yang lambat mengembalikan bukunya akan dikenakan denda sebanyak 2.000/buku dalam satu hari.

Sistem layanan sirkulasi yang ada di perpustakaan Universitas Bosowa adalah sistem layanan terbuka (*open access*). Sistem layanan terbuka merupakan cara yang dapat membantu pemustaka perpustakaan untuk mencari informasi yang dibutuhkan secara langsung ke rak. Sistem layanan terbuka ini di terapkan di perpustakaan Universitas Bosowa karena bisa menggunakan koleksi-koleksi sesuai dengan kebutuhan yang di perlukan dan pemustakan bisa menggunakan koleksi tanpa terbatas dan sesuka mereka.

2. Layanan Referensi

Layanan referensi adalah suatu kegiatan pokok yang dilakukan di perpustakaan yang menyajikan koleksi referensi untuk pemustaka yang berkunjung di perpustakaan tersebut. Di layanan referensi itu merupakan salah satu jasa

perpustakaan yang disediakan bagi pemustaka untuk menemukan sebuah informasi yang dibutuhkannya.

Pelayanan referensi sangat membantu para pemustaka pengunjung perpustakaan Universitas Bosowa menemukan informasi yang dicari. Untuk menemukan informasi yang dicari, pemustaka harus bertanya terlebih dahulu kepada pustakawan perpustakaan tersebut. Sebagai seorang pustakawan harus menjawab pertanyaan pemustaka menggunakan koleksi referensi, memberi bimbingan kepada pemustaka untuk menemukan dan cara penggunaan bahan pustaka koleksi referensi serta mencarikan informasi yang dibutuhkan pemustaka.

Sistem layanan referensi yang ada di perpustakaan Universitas Bosowa adalah sistem layanan tertutup (*closed access*). Sistem layana tertutup (*closed access*) merupakan sistem pelayanan yang tidak memungkinkan pemustaka memiliki dan mengambil sendiri bahan pustaka. Sistem layanan ini diterapkan di perpustakaan Universitas Bosowa khususnya di ruang layanan referensi tapi tidak semua bahan koleksi yang ada di ruang layanan referensi itu tertutup.

Bahan koleksi referensi yang tidak bisa digunakan tanpa meminta bantuan kepada pustakawan adalah kamus, ensiklopedi, katalog, bibliografi, indeks, abstrak, buku pedoman atau buku pengangan, sumber biografi, sumber geografi, dan direktori. Semua ini bisa digunakan atau dibaca oleh pemustaka jika meminta bantuan kepada pemustaka karena tanpa bantuan dan bimbingan dari pustakawan, pemustaka tidak bisa menggunakan ataupun mencari koleksi referensi tersebut. Sedangkan koleksi referensi yang bisa diguna pemustaka tanpa meminta bantuan atau langsung

mencarinya di rak adalah koleksi jurnal, skripsi, tesis, laporan penelitian dan lain sebagainya.

Berdasarkan hasil penelitian yang dilakukan peneliti untuk mengukur peningkatan kualitas layanan referensi di perpustakaan Universitas Bosowa yang telah menyebarkan angket sebanyak 85 eksemplar. Jadi, dari 85 angket yang telah diisi oleh responden, peneliti akan memaparkan jawaban responden dalam bentuk tabel. Maka dari itu, peneliti akan terlebih dahulu menguraikan identitas responden. Identitas responden dalam penelitian ini dapat diketahui melalui nama, jenis kelamin, semester dan fakultasnya. Maka dari itu, peneliti akan menguraikan jenis kelamin dan jenis Fakultas dari setiap responden di perpustakaan Universitas Bosowa.

Responden pada penelitian ini adalah pemustaka yang berkunjung pada saat penelitian berlangsung khususnya yang berada di ruang layanan referensi dan pengunjung yang pernah masuk di ruang layanan referensi meskipun berada di ruang layanan sirkulasi atau ruang baca umum. Adapun identitas responden yang dimaksud peneliti, dapat dilihat dalam bentuk table dan diagram yaitu:

1. Responden Berdasarkan Jenis Kelamin

Berdasarkan jenis kelamin responden dibedakan menjadi dua, yaitu laki-laki dan perempuan. Angket yang disebarkan dilakukan dengan maksud untuk mendapatkan data lengkap mahasiswa dan frekuensi jenis kelamin responden.

Adapun jumlah responden menurut jenis kelamin dapat dilihat pada tabel dan diagram berikut ini:

Tabel 4
Responden Berdasarkan Jenis Kelamin

No.	Jenis Kelamin Responden	Frekuensi (F)	Pesentase (%)
1	Laki-laki	30	35.3
2	Perempuan	55	64.7
		85	100

(Sumber: Hasil Olahan Data September 2019)

Berdasarkan tabel di atas, dapat diketahui bahwa jumlah responden yang telah disebar sebanyak 85 responden. Jumlah responden laki-laki frekuensinya sebanyak 30 atau 35.3% dan jumlah responden perempuan frekuensinya sebanyak 55 atau 64.7%. Maka dari itu, data responden berdasarkan jenis kelamin jumlah frekuensi atau persentase perempuan lebih besar dari pada jumlah frekuensi atau persentase laki-laki. Deskripsi responden berdasarkan jenis kelamin juga dapat dilihat dalam bentuk diagram sebagai berikut:

Diagram 1
Responden Berdasarkan Jenis Kelamin

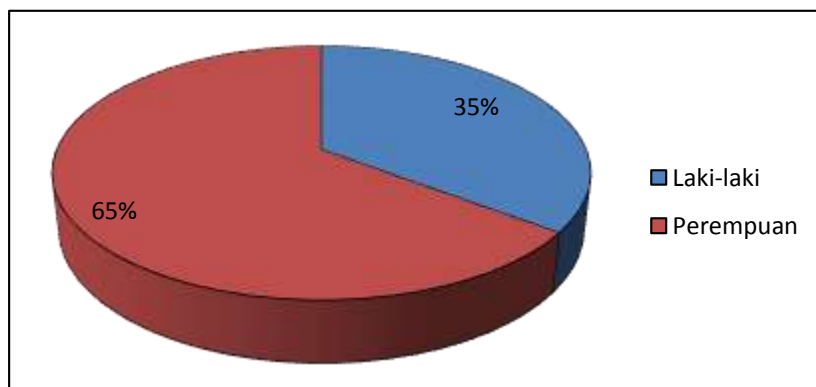

2. Responden Berdasarkan Fakultas

Berdasarkan angket yang telah dibagi peneliti di perpustakaan Universitas Bosowa selama penelitian berlangsung. Maka dari itu, peneliti menguraikan jenis fakultas dari setiap responden. Fakultas yang ada di Universitas Bosowa terdiri atas 9 Fakultas, yaitu Fakultas Kedokteran, Fakultas Ekonomi, Fakultas Ilmu Sosial dan Politik, Fakultas Pertanian, Fakultas Teknik, Fakultas Sastra, Fakultas Hukum, Fakultas Psikologi, dan Fakultas Keguruan dan Ilmu Pendidikan. Adapun jumlah responden berdasarkan Fakultas dapat dilihat pada table dan diagram berikut ini:

Tabel 5
Responden Berdasarkan Jenis Fakultas

No.	Fakultas Responden	Frekuensi	Presentase (%)
1	Kedokteran	0	0
2	Ekonomi	17	20
3	Ilmu Sosial dan Politik	8	9.4
4	Pertanian	9	10.6
5	Teknik	11	12.9
6	Sastra	8	9.4
7	Hukum	10	11.8
8	Psikologi	10	11.8
9	Keguruan dan Ilmu Pendidikan	12	14.1
		85	100

(Sumber: Hasil Olahan Data September 2019)

Berdasarkan jenis Fakultas pada tabel di atas, menunjukkan bahwa jumlah responden Fakultas Kedokteran adalah tidak ada, jumlah responden Fakultas Ekonomi sebanyak 17 atau 20% responden, jumlah responden Fakultas Ilmu Sosial dan Politik sebanyak 8 atau 9.4% responden, jumlah responden Fakultas Pertanian sebanyak 9 atau 10.6% responden, jumlah Fakultas Teknik sebanyak 11 atau 12.9% responden, jumlah responden Fakultas Sastra sebanyak 8 atau 9.4% responden, jumlah responden Fakultas Hukum sebanyak 10 atau 11.8% responden, jumlah responden Fakultas Psikologi sebanyak 10 atau 11.8% responden, dan jumlah responden Fakultas Keguruan dan Ilmu Pendidikan sebanyak 12 atau 14.1% responden.

Jadi, dapat diketahui data frekuensi atau persentase responde berdasarkan jenis Fakultas yang paling banyak atau dominan adalah Fakultas Ekonomi. Adapun deskripsi responden berdasarkan jenis Fakultas juga dapat dilihat dalam bentuk diagram sebagai berikut:

Diagram 2
Responden berdasarkan jenis Fakultas

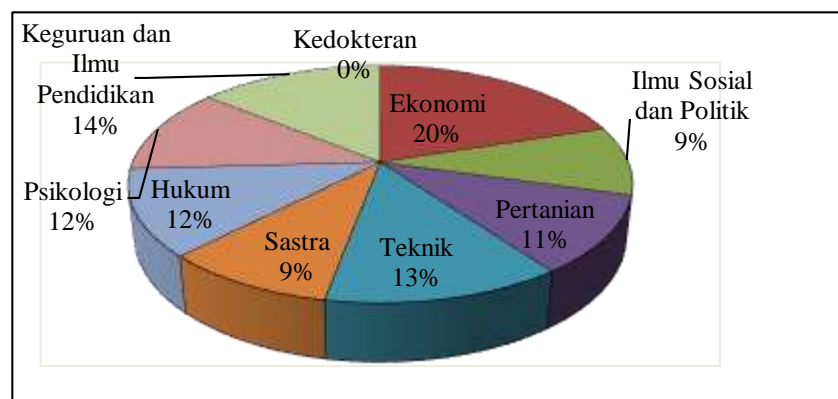

Untuk mengetahui penilaian kualitas layanan referensi di perpustakaan Universitas Bosowa, maka peneliti akan menguraikan atau memaparkan beberapa hasil atau jawaban responden terhadap pernyataan pada angket berdasarkan indikator dan tanggapan responden akan diuraikan dalam bentuk tabel frekuensi dapat dilihat sebagai berikut:

Pernyataan 1: Layanan referensi di perpustakaan Universitas Bosowa selalu mengalami peningkatan

Tabel 6
Layanan referensi di perpustakaan Universitas Bosowa selalu mengalami peningkatan

No.	Jawaban Responden	Skor	Frekuensi	Persentase
		(S)	(F)	(%)
1	SS	4	9	10.6
2	S	3	48	56.5
3	KS	2	27	31.7
4	TS	1	1	1.2
			85	100

(Sumber: Hasil Olahan Data September 2019)

Tabel di atas menunjukkan bahwa layanan referensi di perpustakaan Universitas Bosowa selalu mengalami peningkatan. Hal ini dapat dilihat dari jawaban responden yang memilih sangat setuju (SS) ada sekitar 9 orang responden yang menjawab layanan referensi di perpustakaan tersebut selalu mengalami peningkatan, sebagian besar responden yang memilih setuju (S) ada sekitar 48 orang responden, sebagian kecilnya lagi memilih kurang setuju (KS) ada sekitar 27 orang responden dan ada 1 orang responden yang memilih tidak setuju (TS).

Berdasarkan tabel hasil penelitian di atas pada umumnya responden lebih banyak yang menjawab dengan memilih setuju, meskipun masih ada responden menjawab dengan memilih kurang setuju dengan pernyataan tersebut. Maka dari itu dapat dikatakan bahwa bagian layanan referensi di perpustakaan Universitas Bosowa selalu mengalami peningkatan.

Pernyataan 2: Kualitas layanan referensi di perpustakaan Universitas Bosowa harus ditingkatkan lagi

Tabel 7
Kualitas layanan referensi di perpustakaan Universitas Bosowa harus ditingkatkan lagi

No.	Jawaban Responden	Skor	Frekuensi	Persentase
		(S)	(F)	(%)
1	SS	4	58	68.2
2	S	3	26	30.6
3	KS	2	1	1.2
4	TS	1	0	0
			85	100

(Sumber: Hasil Olahan Data September 2019)

Tabel di atas menunjukkan bahwa kualitas layanan referensi di perpustakaan Universitas Bosowa harus ditingkatkan. Hal ini dapat dilihat sebagian besar responden yang memilih sangat setuju (SS) yaitu sebanyak 58 orang responden dan sebagian responden yang memilih setuju (S) yaitu 26 orang responden dan ada 1 orang responden yang memilih kurang setuju (SS) bahwa kualitas layanan referensi di perpustakaan tersebut harus ditingkatkan. Sedangkan yang memilih tidak setuju (TS) tidak satupun orang responden yang menjawabnya.

Berdasarkan tabel hasil penelitian di atas pada umumnya responden lebih banyak yang menjawab dengan memilih sangat setuju. Jika, kualitas layanannya lebih ditingkatkan lagi. Maka dari itu dapat dikatakan pemustaka yang ada di perpustakaan Universitas Bosowa menginginkan jika kualitas layanan referensi di perpustakaan tersebut lebih ditingkatkan lagi.

Pernyataan 3: Koleksi referensi di perpustakaan Universitas Bosowa sudah maksimal

Tabel 8
Koleksi referensi di perpustakaan Universitas Bosowa sudah maksimal

No.	Jawaban Responden	Skor	Frekuensi	Persentase
		(S)	(F)	(%)
1	SS	4	4	4.7
2	S	3	34	40
3	KS	2	36	42.4
4	TS	1	11	12.9
			85	100

(Sumber: Hasil Olahan Data September 2019)

Tabel di atas menunjukkan bahwa koleksi referensi di perpustakaan Universitas Bosowa sudah maksimal. Hal ini dapat dilihat bahwa sebagian kecil, yaitu sekitar 4 orang responden yang menyatakan sangat setuju (SS) mengenai koleksi referensinya sudah maksimal, sebagian besarnya yakni sekitar 34 orang responden yang menyatakan setuju (S) dan sebagian besarnya lagi yakni sekitar 36 orang responden yang memilih kurang setuju (KS) dan sebagian kecilnya lagi responden yaitu 11

orang responden yang menyatakan tidak setuju (TS) bahwa koleksi referensi di perpustakaan Universitas Bosowa sudah maksimal.

Berdasarkan tabel hasil penelitian di atas pada umumnya jawaban responden pada pernyataan ini lebih banyak menjawab kurang setuju. Maka dari itu dapat dikatakan bahwa koleksi referensi di perpustakaan Universitas Bosowa masih kurang maksimal karena dari jawaban responden lebih banyak yang menjawab kurang setuju lebih dominan dari pada setuju mengenai koleksi referensinya.

Pernyataan 5: Koleksi referensi di perpustakaan Universitas Bosowa sudah cukup banyak dan memenuhi kebutuhan

Tabel 9

Koleksi referensi di perpustakaan Universitas Bosowa sudah cukup banyak dan memenuhi kebutuhan

No.	Jawaban Responden	Skor	Frekuensi	Persentase
		(S)	(F)	(%)
1	SS	4	4	4.7
2	S	3	34	40
3	KS	2	42	49.4
4	TS	1	5	5.9
			85	100

(Sumber: Hasil Olahan Data September 2019)

Tabel di atas menunjukkan bahwa koleksi referensi di perpustakaan Universitas Bosowa sudah cukup banyak dan memenuhi kebutuhan. Hal ini dapat dilihat bahwa sebagian kecil responden, yakni ada 4 orang responden yang menyatakan sangat setuju (SS) dan sebagian besar responden yang memilih setuju (S) ada sekitar 34 orang responden yang menyatakan bahwa koleksi referensi di

perpustakaan Universitas Bosowa sudah cukup banyak dan memenuhi kebutuhan. Sedangkan sebagian besarnya lagi responden memilih kurang setuju (KS) ada sekitar 42 orang responden dan sebagian kecilnya responden, yakni ada 5 orang responden yang menyatakan tidak setuju (TS).

Berdasarkan tabel hasil penelitian di atas pada umumnya responden lebih banyak yang menjawab dengan memilih kurang setuju. Maka dari itu dapat dikatakan bahwa koleksi referensi di perpustakaan Universitas Bosowa tidak cukup banyak dan tidak cukup untuk memenuhi kebutuhan pemustaka karena jika ada yang menggunakannya tidak ada cadangan koleksinya lagi.

Pernyataan 5: Koleksi referensi yang tersedia di perpustakaan Universitas Bosowa mudah ditemukan dan selalu update (baru)

Tabel 10

Koleksi referensi yang tersedia di perpustakaan Universitas Bosowa mudah ditemukan dan selalu update (baru)

No.	Jawaban Responden	Skor	Frekuensi	Persentase
		(S)	(F)	(%)
1	SS	4	3	3.5
2	S	3	33	38.8
3	KS	2	42	49.4
4	TS	1	7	8.3
			85	100

(Sumber: Hasil Olahan Data September 2019)

Tabel di atas menunjukkan bahwa koleksi referensi yang tersedia di perpustakaan Universitas Bosowa mudah ditemukan dan selalu update (baru). Hal ini dapat dilihat bahwa sebagian kecilnya responden yakni 3 orang responden yang

memilih sangat setuju (SS) dan sebagian besar responden yakni ada sekitar 33 orang responden yang memilih setuju (S) sebagian besarnya lagi responden yakni ada 42 orang responden yang memilih kurang setuju (KS) dan sebagian kecilnya lagi responden yakni ada 7 orang responden yang memilih tidak setuju (TS) bahwa koleksi referensi yang tersedia di perpustakaan Universitas Bosowa mudah ditemukan dan selalu update (baru).

Berdasarkan tabel hasil penelitian di atas pada umumnya responden lebih banyak yang menjawab dengan memilih kurang setuju. Maka dari itu dapat dikatakan bahwa koleksi referensi yang ada di perpustakaan Universitas Bosowa cukup sulit ditemukan dan tidak update (baru).

Pernyataan 6: Fasilitas di bagian layanan referensi sudah lengkap dan nyaman bagi pemustaka

Tabel 11

Fasilitas di bagian layanan referensi sudah lengkap dan nyaman bagi pemustaka

No.	Jawaban Responden	Skor	Frekuensi	Persentase
		(S)	(F)	(%)
1	SS	4	7	8.2
2	S	3	49	57.6
3	KS	2	25	29.5
4	TS	1	4	4.7
			85	100

(Sumber: Hasil Olahan Data September 2019)

Tabel di atas menunjukkan bahwa Fasilitas di bagian layanan referensi sudah lengkap dan nyaman bagi pemustaka. Hal ini dapat dilihat bahwa sebagian kecilnya

responden memilih sangat setuju (SS), yaitu 7 orang responden dan sebagian besarnya lagi responden lebih memilih setuju (S), yaitu ada sekitar 49 orang responden yang menyatakan bahwa Fasilitas di bagian layanan referensi sudah lengkap dan nyaman bagi pemustaka. Sedangkan, sebagian besarnya responden, yaitu ada sekitar 25 orang responden yang memilih kurang setuju (KS) dan sebagian kecilnya lagi responden, yaitu 4 orang responden yang memilih tidak setuju (TS).

Berdasarkan tabel hasil penelitian di atas pada umumnya responden lebih banyak yang menjawab dengan memilih setuju. Maka dari itu dapat dikatakan bahwa fasilitas bagian layanan referensi di perpustakaan Universitas Bosowa sudah lengkap dan nyaman untuk pemustaka.

Pernyataan 7: Fasilitas yang tersedia di perpustakaan Universitas Bosowa mendukung dan mempermudah penggunaan koleksi referensi

Tabel 12

Fasilitas yang tersedia di perpustakaan Universitas Bosowa mendukung dan mempermudah penggunaan koleksi referensi

No.	Jawaban Responden	Skor	Frekuensi	Persentase
		(S)	(F)	(%)
1	SS	4	10	11.8
2	S	3	48	56.5
3	KS	2	24	28.2
4	TS	1	3	3.5
			85	100

(Sumber: Hasil Olahan Data September 2019)

Tabel di atas menunjukkan bahwa fasilitas yang tersedia di perpustakaan Universitas Bosowa mendukung dan mempermudah penggunaan koleksi referensi.

Hal ini dapat dilihat bahwa ada sekitar 10 orang responden yang memilih sangat setuju (SS), sebagian besarnya lagi responden, yaitu sekitar 48 orang responden yang memilih setuju (S), sebagian besarnya responden, yaitu ada 24 orang responden yang memilih kurang setuju (KS) dan sebagian kecilnya lagi responden, yaitu 3 orang responden yang memilih tidak setuju (TS) bahwa fasilitas yang tersedia di perpustakaan Universitas Bosowa mendukung dan mempermudah penggunaan koleksi referensi.

Berdasarkan tabel hasil penelitian di atas pada umumnya responden lebih banyak yang menjawab dengan memilih setuju. Maka dari itu dapat dikatakan bahwa fasilitas yang tersedia di perpustakaan Universitas Bosowa dapat mendukung dan mempermudah penggunaan koleksi referensi.

Pernyataan 8: Proses penataan koleksi referensi di perpustakaan Universitas Bosowa sudah tertata rapi di rak dan lemari

Tabel 13

Proses penataan koleksi referensi di perpustakaan Universitas Bosowa sudah tertata rapi di rak dan lemari

No.	Jawaban Responden	Skor	Frekuensi	Persentase
		(S)	(F)	(%)
1	SS	4	18	21.2
2	S	3	55	64.7
3	KS	2	12	14.1
4	TS	1	0	0
			85	100

(Sumber: Hasil Olahan Data September 2019)

Tabel di atas menunjukkan bahwa proses penataan koleksi referensi di perpustakaan Universitas Bosowa sudah tertata rapi di rak dan lemari. Hal ini dapat dilihat bahwa ada sebagian kecil, yaitu 18 orang responden yang memilih sangat setuju (SS), sebagian besarnya lagi, yaitu sekitar 55 orang responden atau yang memilih setuju (S), setengahnya lagi, yakni sekitar 12 orang responden atau yang memilih kurang setuju (KS) dan tidak satupun responden yang memilih tidak setuju (TS) bahwa proses penataan koleksi referensi di perpustakaan Universitas Bosowa sudah tertata rapi di rak dan lemari.

Berdasarkan tabel hasil penelitian di atas pada umumnya responden lebih banyak yang menjawab dengan memilih setuju. Maka dari itu dapat dikatakan bahwa proses penataan koleksi referensi di perpustakaan Universitas Bosowa sudah tertata rapi di rak dan lemari.

Pernyataan 9: Pustakawan bagian layanan referensi sopan, ramah, dan bersahabat saat berinteraksi baik secara langsung maupun tidak langsung.

Tabel 14

Pustakawan bagian layanan referensi sopan, ramah, dan bersahabat saat berinteraksi baik secara langsung maupun tidak langsung.

No.	Jawaban Responden	Skor	Frekuensi	Persentase
		(S)	(F)	(%)
1	SS	4	25	29.4
2	S	3	50	58.8
3	KS	2	10	11.8
4	TS	1	0	0
			85	100

(Sumber: Hasil Olahan Data September 2019)

Tabel di atas menunjukkan bahwa pustakawan bagian layanan referensi sopan, ramah, dan bersahabat saat berinteraksi baik secara langsung maupun tidak langsung. Hal ini dapat dilihat bahwa ada sekitar 25 orang responden yang memilih sangat setuju (SS), sebagian besarnya lagi, yaitu ada sekitar 50 orang responden yang memilih setuju (S), sebagian kecilnya lagi, yaitu 10 orang responden yang memilih kurang setuju (KS) dan tidak satupun responden yang memilih tidak setuju (ST) bahwa pustakawan bagian layanan referensi sopan, ramah, dan bersahabat saat berinteraksi baik secara langsung maupun tidak langsung.

Berdasarkan tabel hasil penelitian di atas pada umumnya responden lebih banyak yang menjawab dengan memilih setuju. Maka dari itu dapat dikatakan bahwa pustakawan bagian layanan referensi itu sangat sopan, ramah dan bersahabat saat saling berinteraksi satu sama lain.

Pernyataan 10: Pustakawan selalu membantu memecahkan masalah dan menagani keluhan pemustaka saat mendapat kesulitan

Tabel 15

Pustakawan selalu membantu memecahkan masalah dan menagani keluhan pemustaka saat mendapat kesulitan

No.	Jawaban Responden	Skor	Frekuensi	Persentase
		(S)	(F)	(%)
1	SS	4	11	12.9
2	S	3	36	42.4
3	KS	2	32	37.6
4	TS	1	6	7.1
			85	100

(Sumber: Hasil Olahan Data September 2019)

Tabel di atas menunjukkan bahwa pustakawan selalu membantu memecahkan masalah dan menagani keluhan pemustaka saat mendapat kesulitan. Hal ini dapat dilihat bahwa sebagian kecil, yaitu sekitar 11 orang responden yang memilih sangat setuju (SS), sebagian besarnya lagi, yaitu sekitar 36 orang responden yang memilih setuju (S), hampir setengahnya lagi, yaitu sekitar 32 orang responden yang memilih kurang setuju (KS) dan terdapat sebagian kecilnya lagi, yaitu ada 6 orang responden yang memilih tidak setuju (TS) bahwa pustakawan selalu membantu memecahkan masalah dan menagani keluhan pemustaka saat mendapat kesulitan.

Berdasarkan tabel hasil penelitian di atas pada umumnya responden lebih banyak yang menjawab dengan memilih setuju. Maka dari itu dapat dikatakan bahwa pustakawan yang ada di perpustakaan Univesitas Bosowa sangat membantu dalam memecahkan masalah dan selalu menagani keluhan pemustaka saat mendapatkan kesulitan.

Pernyataan 11: Kinerja pustakawan bagian layanan referensi memuaskan dan profesionalisme

Tabel 16

Kinerja pustakawan bagian layanan referensi memuaskan dan profesionalisme

No.	Jawaban Responden	Skor	Frekuensi	Persentase
		(S)	(F)	(%)
1	SS	4	16	18.8
2	S	3	41	48.2
3	KS	2	20	23.6
4	TS	1	8	9.4
			85	100

(Sumber: Hasil Olahan Data September 2019)

Tabel di atas menunjukkan bahwa kinerja pustakawan bagian layanan referensi memuaskan dan profesionalisme. Hal ini dapat dilihat bahwa dari sebagian kecil, yaitu ada 16 orang responden yang memilih sangat setuju (SS), sebagian besarnya lagi, yaitu ada sekitar 41 orang responden yang memilih setuju (S), sebagian setengahnya lagi, yaitu ada sekitar 20 orang responden yang memilih kurang setuju (KS) dan sebagian kecilnya, yaitu ada 8 orang responden yang memilih tidak setuju (ST) bahwa kinerja pustakawan bagian layanan referensi memuaskan dan profesionalisme.

Berdasarkan tabel hasil penelitian di atas pada umumnya responden lebih banyak yang menjawab dengan memilih setuju. Maka dari itu dapat dikatakan bahwa kinerja pustakawan bagian layanan referensi sudah cukup memuaskan dan profesionalisme.

Pernyataan 12: Pustakawan bagian layanan membantu proses penelusuran informasi bagian referensi

Tabel 17

Pustakawan bagian layanan membantu proses penelusuran informasi bagian referensi

No.	Jawaban Responden	Skor	Frekuensi	Persentase
		(S)	(F)	(%)
1	SS	4	4	4.7
2	S	3	41	48.2
3	KS	2	25	29.4
4	TS	1	15	17.7
			85	100

(Sumber: Hasil Olahan Data September 2019)

Tabel di atas menunjukkan bahwa pustakawan bagian layanan membantu proses penelusuran informasi bagian referensi. Hal ini dapat dilihat dari jawaban responden, yaitu ada 4 orang responden yang memilih sangat setuju (SS), sebagian besarnya lagi, yaitu sekitar 41 orang responden yang memilih setuju (S), sebagiannya lagi, yaitu ada sekitar 25 orang responden yang memilih kurang setuju (KS) dan sebagian kecilnya, yaitu 15 orang responden yang memilih tidak setuju (TS) bahwa pustakawan bagian layanan referensi membantu proses penelusuran informasi bagian referensi.

Berdasarkan tabel hasil penelitian di atas pada umumnya responden lebih banyak yang menjawab dengan memilih setuju. Maka dari itu dapat dikatakan bahwa pustakawan bagian layanan sangat membantu proses penelusuran informasi di bagian referensi.

Pernyataan 13: Pelayanan pustakawan bagian layanan referensi mempengaruhi kualitas layanan

Tabel 18
Pelayanan pustakawan bagian layanan referensi mempengaruhi kualitas layanan

No.	Jawaban Responden	Skor	Frekuensi	Persentase
		(S)	(F)	(%)
1	SS	4	33	38.9
2	S	3	26	30.6
3	KS	2	15	17.6
4	TS	1	11	12.9
			85	100

(Sumber: Hasil Olahan Data September 2019)

Tabel di atas menunjukkan bahwa pelayanan pustakawan bagian layanan referensi mempengaruhi kualitas layanan. Hal ini dapat dilihat sebagian besar responden yang memilih sangat setuju (SS) ada sekitar 33 orang responden, sebagian besar lagi responden yang memilih setuju (S) ada sekitar 26 orang responden yang menjawab bahwa pelayanan pustakawan bagian layanan referensi sangat berpengaruh terhadap kualitas layanan. Sedangkan sebagian kecilnya yakni sekitar 14 orang responden yang menyatakan kurang setuju (KS) dan sebagian kecilnya lagi, yaitu 11 orang responden yang menyatakan tidak setuju (TS).

Berdasarkan tabel hasil penelitian di atas pada umumnya responden lebih banyak yang menjawab dengan memilih sangat setuju. Maka dari itu dapat dikatakan bahwa pelayanan pustakawan bagian referensi itu sangat berpengaruh terhadap kualitas layanan yang ada di perpustakaan Universitas Bosowa.

Pernyataan 14: Ketepatan waktu layanan di perpustakaan Universitas Bosowa berjalan dengan baik khususnya di bagian layanan referensi

Tabel 19

Ketepatan waktu layanan di perpustakaan Universitas Bosowa berjalan dengan baik khususnya di bagian layanan referensi

No.	Jawaban Responden	Skor	Frekuensi	Persentase
		(S)	(F)	(%)
1	SS	4	9	10.6
2	S	3	32	37.6
3	KS	2	20	23.6
4	TS	1	24	28.2
			85	100

(Sumber: Hasil Olahan Data September 2019)

Tabel di atas menunjukkan bahwa ketepatan waktu layanan di perpustakaan Universitas Bosowa berjalan dengan baik khususnya di bagian layanan referensi. Hal ini dapat dilihat dari jawaban responden, yaitu ada 9 orang responden yang memilih sangat setuju (SS), sebagiannya lagi, yaitu ada sekitar 32 orang responden yang memilih setuju (S), sebagian besarnya lagi, yaitu 20 orang responden yang memilih kurang setuju (KS) dan sebagian kecilnya, yaitu 24 orang responden yang memilih tidak setuju (TS) mengenai ketepatan waktu layanan di perpustakaan Universitas Bosowa berjalan dengan baik khususnya di layanan referensi.

Berdasarkan tabel hasil penelitian di atas pada umumnya responden lebih banyak yang menjawab dengan memilih setuju. Maka dari itu dapat dikatakan bahwa pemustaka yang ada di perpustakaan Universitas Bosowa setuju jika pustakawan menetapkan waktu layanan di perpustakaan Universitas Bosowa berjalan dengan baik dan tepat waktu khususnya di layanan referensi.

Pernyataan 15: Pelayanan di bagian layanan referensi memudahkan pemustaka untuk mendapatkan informasi jika di fasilitasi dengan komputer

Tabel 20

Pelayanan di bagian layanan referensi memudahkan pemustaka untuk mendapatkan informasi jika di fasilitasi dengan komputer

No.	Jawaban Responden	Skor	Frekuensi	Persentase
		(S)	(F)	(%)
1	SS	4	28	32.9
2	S	3	40	47.1
3	KS	2	15	17.6
4	TS	1	2	2.4

	85	100
--	-----------	------------

(Sumber: Hasil Olahan Data September 2019)

Tabel di atas menunjukkan bahwa pelayanan di bagian layanan referensi memudahkan pemustaka untuk mendapatkan informasi jika difasilitasi dengan komputer. Hal ini dapat dilihat dari jawaban responden sebagian besarnya, yaitu ada 28 orang responden yang memilih sangat setuju (SS), hampir setengahnya lagi, yaitu sekitar 40 orang responden yang memilih setuju (S) mengenai pelayanan di bagian layanan referensi mudah mengakses informasi jika difasilitasi dengan komputer. Sedangkan, sebagian kecilnya, yaitu 15 orang responden yang memilih kurang setuju (KS) dan ada 2 orang responden yang memilih tidak setuju (TS).

Berdasarkan tabel hasil penelitian di atas pada umumnya responden lebih banyak yang menjawab dengan memilih setuju. Maka dari itu dapat dikatakan bahwa pemustaka sangat senang atau setuju jika pustakawan berkenaan untuk memfasilitasi komputer khusus di ruang layanan referensi agar memudahkan pemustaka mendapatkan atau mengakses informasi yang mereka butuhkan.

Berdasarkan hasil pengolahan seluruh tabel atau data di atas, tentang peningkatan kualitas layanan referensi di perpustakaan Universitas Bosowa. Jumlah pernyataan mengenai kualitas layanan referensi adalah 15 item, maka peneliti memperoleh hasil data rekapitulasi sebagai berikut:

Tabel 21
Total skor pernyataan Peningkatan Kualitas Layanan Referensi di
Perpustakaan Universitas Bosowa

No	Tanggapan	Skor (S)	Frekuensi (F)	(S) x (F)
1	Sangat Setuju	4	239	965
2	Setuju	3	593	1.779
3	Kurang setuju	2	346	692
4	Tidak Setuju	1	97	97
Jumlah			1.275	3.533

(Sumber: Hasil Olahan Data September 2019)

Berdasarkan hasil tabel di atas, maka diketahui bahwa dari 15 item pernyataan mengenai peningkatan kualitas layanan referensi di perpustakaan Universitas Bosowa. Maka, dapat diketahui jumlah keseluruhan skor total untuk variabel kualitas layanan referensi adalah 3.533.

Untuk mengetahui peningkatan kualitas layanan referensi di perpustakaan Universitas Bosowa. Maka, kita terlebih dahulu harus mengetahui rentang skor ideal pada hasil penelitian ini. Rumus skor ideal yang harus kita ketahui yaitu mengetahui beberapa skor maksimal dan skor minimal. Berikut ini cara untuk memperoleh rentang skor sebagai berikut:

- 1) Mengetahui skor minimal yaitu skor terendah (1) dikali dengan jumlah item pernyataan (15) dikali dengan jumlah responden (85), yaitu: $1 \times 15 \times 85 = 1.275$

- 2) Mengetahui skor maksimal yaitu skor tertinggi (4) dikali dengan jumlah item pernyataan (15) dikali dengan jumlah responden (85), yaitu: $4 \times 15 \times 85 = 5.100$
- 3) Mengetahui rentang skor = (skor maksimal-skor minimal) : 4, maka untuk variabel kualitas layanan referensi adalah rentang skor = $(5.100 - 1275) : 4 = 4.781,25$

Untuk mengetahui peningkatan kualitas layanan referensi di perpustakaan Universitas Bosowa menurut penilaian 85 orang responden, maka dari itu untuk mengetahui nilai persentase digunakan rumus persentase sebagai berikut:

$$P = \frac{\text{Skor Total}}{\text{Skor Maksimal}} \times 100\%$$

$$P = \frac{3.533}{5.100} \times 100\%$$

$$P = 69,27\%$$

Selanjutnya secara kontinum akan dibuat kategori atau golongan sebagai berikut:

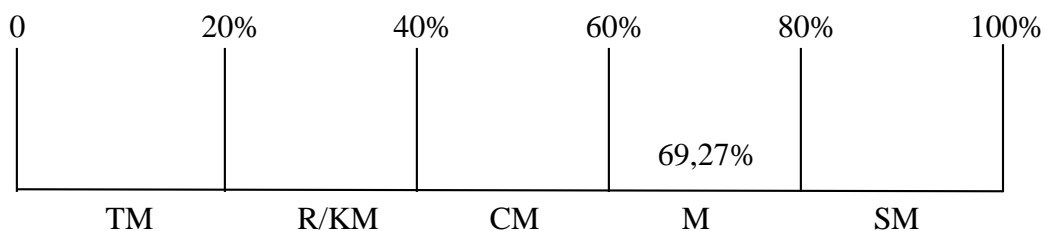

Keterangan:

- TM = Tidak Meningkatkan

- R/KM = Rendah/Kurang meningkat
- CM = Cukup Meningkat
- M = Meningkat
- SM = Sangat Meningkat

Berdasarkan hasil persentase dan gambar di atas, maka dapat dikatakan bahwa peningkatan kualitas layanan referensi di perpustakaan Universitas Bosowa mengalami peningkatan atau meningkat dengan nilai 69,27% yang dibulatkan jadi 69% dan dapat juga dilihat dari rentang skornya yaitu 4.781,25.

Peningkatan kualitas layanan referensi di perpustakaan Universitas Bosowa sesuai dengan hasil angket yang peneliti sebarakan dan hasil jawaban dari responden dengan 15 item pernyataan dari empat indikator tentang karakteristik layanan perpustakaan yang berkualitas yaitu koleksi, fasilitas, sumber daya manusia (SDM) dan layanan perpustakaan. Yang mengalami peningkatan sesuai dengan tabel hasil jawaban responden adalah dari segi fasilitasnya bahwa fasilitas bagian layanan referensi sudah lengkap, nyaman bagi pemustaka, fasilitasnya mendukung, memudahkan penggunaan koleksi referensi dan rak dan lemarnya sudah tertata rapi itu sudah memenuhi karakteristik fasilitas yang baik pada perpustakaan Universitas Bosowa khususnya di ruang layanan referensi.

Sumber daya manusia (SDM) juga mengalami peningkatan karena sebelumnya pustakawannya hanya staf biasa yang bukan profesinya dalam perpustakaan, tapi sekarang pustakawannya alumni dari jurusan Ilmu Perpustakaan dan itu sudah memenuhi karakteristik sumber daya manusia (SDM) yang baik di perpustakaan Universitas Bosowa. Layanan perpustakaan juga mengalami

peningkatan yang sebelumnya manual sekarang sudah sistem otomasi, sesuai dengan hasil jawaban responden bahwa pelayanan referensi mempengaruhi kualitas layanan, ketepatan waktu layanan berjalan dengan baik terkhusus bagian layanan referensi, dan dengan adanya fasilitas komputer lebih memudahkan pemustaka untuk mendapatkan informasi dan itu semua sudah memenuhi karakteristik layanan yang baik di perpustakaan Universitas Bosowa khususnya di layanan referensi.

Sedangkan koleksinya masih kurang maksimal, tidak cukup banyak dan tidak cukup memenuhi kebutuhan pemustaka, cukup sulit ditemukan dan tidak update (baru). Maka, dari itu koleksi referensi yang ada di perpustakaan Universitas Bosowa tidak memenuhi karakteristik koleksi yang baik.

Hal ini, maka peneliti menyatakan bahwa kualitas layanan referensi di perpustakaan Universitas Bosowa ternyata dugaan sementara (hipotesis) yang dikemukakan peneliti bahwa kualitas layanan referensi di perpustakaan Universitas Bosowa masih rendah itu tidak sesuai dengan hasil penelitian peneliti, ternyata justru mengalami peningkatan atau meningkat.

BAB V

PENUTUP

A. Kesimpulan

Berdasarkan hasil penelitian dan pembahasan tentang Peningkatan Kualitas Layanan Referensi di Perpustakaan Universitas Bosowa masuk dalam kategori meningkat dengan hasil total 69,27% dibulatkan jadi 69% dan dapat juga dilihat dari rentang skornya yaitu 4.781,25. Dapat dilihat segi fasilitasnya, sumber daya manusia (SDM), dan layanannya yang sudah memenuhi karakteristik layanan perpustakaan yang berkualitas, karena bagian fasilitasnya sudah lengkap, nyaman, mendukung dan penataan koleksinya sudah tertata rapi di rak. Sumber daya manusianya sudah profesionalisme dan pelayanan dari pustakawan sangat memudahkan pemustaka untuk mendapatkan informasi.

B. Saran

Saran yang akan disampaikan peneliti yaitu untuk kedepannya diharapkan pihak perpustakaan Universitas Bosowa lebih meningkatkan lagi kualitas layanan referensi dan mempertahankan fasilitas, sumber daya manusia (SDM) dan pelayanan pustakawan yang telah mendapatkan apresiasi positif dari pemustaka, dan dapat menambahkan koleksi referensi yang selalu update (baru) agar dapat memenuhi kebutuhan pemustaka.

Hal ini disadari berdasarkan hasil jawaban responden yang kurang setuju mengenai koleksi referensinya yang masih kurang dan koleksi referensinya yang kurang update (baru). Serta sebaiknya pustakawan tidak membatasi penggunaan ruang referensi untuk pemustaka saat istirahat cukup pelayanannya saja yang di istrhatkan tidak perlu pemustakanya di suruh keluar untuk istirahat. Hal ini juga disadari dari hasil pengamatan peneliti saat penelitian berlangsung dan atas keluhan pemustaka.

DAFTAR PUSTAKA

- A.S, Moenir. *Manajemen Pelayanan Umum*. Jakarta : Bumi Aksara, 1995.
- Adi, D.K. *Peningkatan Mutu Pendidikan*. 2001. [http://internet/Peningkatan Mutu Pendidikan](http://internet/Peningkatan%20Mutu%20Pendidikan) <<catatanpakguru's, (accessed Januari 10, 2019).
- Almah, Hildawati. *Mengenal Koleksi Referensi Perpustakaan dan Pusat Dokumentasi-Informasi*. Makassar: Alauddin University Press, 2016.
- Arikunto, Suharsimi. *Manajemen penelitian* . Jakarta: Rneka Cipta, 2000.
- . *Prosedur Penelitian suatu Pendekatan Praktek* . Jakarta: Rineka Cipta, 2006.
- Ariyani, Dwi. "Pengaruh Kualitas Layanan Terhadap Kepuasan Pelanggan dalam Membentuk Loyalitas Pelanggan." *Jurnal Ilmu Administrasi dan Organisasi* Vol. 17 No.2 (2010): 115.
- Basuki, Sulisty. *Periodisasi Perpustakaan Indonesia*. Bandung: Remaja Rosdakarya, 1994.
- F, Rahayuningsih. *Pengelolaan Perpustakaan*. Jakarta: Universitas Terbuka, 2007.
- Ibrahim, Andi. "Jurnal Ilmu Perpustakaan, Informasi & Kearsipan." *Khizanah Al Hikmah* Vol. 2 (2014): 122.
- . *Pengantar Ilmu Perpustakaan dan Kearsipan*. Jakarta Pusat: Gunadarma Ilmu, 2015.
- Iskandar. *Metodologi Penelitian Pendidikan dan Sosial (Kuantitatif dan Kualitatif)*. Jakarta: Gaung Persada Press, 2008.
- Kebudayaan, Departemen Pendidikan dan. *Kamus Besar Bahasa Indoonesia*. Jakarta: Balai Pustaka, 2002.
- Leo, Sutanto. *Kiat Jitu Menulis: Skripsi, Tesis, dan Disertasi*. Jakarta: Erlangga, 2013.
- Mania, Sitti. *Metodologi Penelitian dan Sosial* . Makassar: Alauddin University Press, 2013.
- Mathar, Muh. Quraisy. *Metode Penelitian Kuantitatif untuk Ilmu Perpustakaan*. Makassar: Alauddin University Press, 2013.

- . *Manajemen dan Organisasi Perpustakaan*. Makassar: Alauddin University Press, 2014.
- Muhammad Yaumi & Muljono Damopoli. *Action Research: Teori, Model, dan Aplikasi*. Jakarta : Kencana Prenadamedia Group, 2016.
- Mustafa, Abdul Rahman Saleh dan Badollahi. *Bahan Rujukan*. Jakarta: Universitas Terbuka, 2010.
- Negara), LAN (Lembaga administrasi. *Penyusunan Standar Pelayanan Publik*. Jakarta: LAN, 2003.
- Pendit, Putu Luxman. *Penelitian Ilmu Perpustakaan dan Informasi: Suatu Pengantar Diskusi Epistemologi dan Metodologi*. Jakarta: JEP-FSUI, 2003.
- Peter Salim dan Yeni Salim. *Kamus Bahasa Indonesia Kontemporer*. Jakarta: Modern Press, 1995.
- Phoenix, Tim Pustaka. *Kamus Besar Bahasa Indonesia Edisi Baru*. Jakarta Barat: PT Media Pustaka Phoenix, 2013.
- Qalyubi Syihabuddin, dkk. *Dasar-dasar Ilmu Perpustakaan dan Informasi*. Yogyakarta : Jurusan Ilmu Perpustakaan dan Informasi, Fakultas Adab UIN Sunan Kalijaga, 2007.
- Riduwan. *Metode dan Teknik Menyusun Tesis*. Bandung: CV. Alfabeta, 2004.
- Safitri, Dyah. "Penerapan Knowledge Sharing untuk Peningkatan Layanan Perpustakaan Perguruan Tinggi." *Jurnal Ilmu Perpustakaan & Kearsipan Khizanah Al-Hikmah* Vol. 2 No. 2 (2014): 153-157.
- Shihab, M. Quraish. *Tafsir al-Misbah*. Jakarta : Lentera Hati, 2002.
- Soedibyo, Noerhayati. *Pengelolaan Perpustakaan*. Bandung: Alumni, 1996.
- Sofyan, Syaawir. *Upaya Peningkatan Mutu Layanan Referensi di Perpustakaan SMA Negeri 10 Makassar*. Skripsi Jurusan Ilmu Perpustakaan, Makassar: UIN Alauddin Makassar, 2012.
- Sugiyono. *Metodologi Penelitian Pendidikan, Pendekatan Kuantitatif, Kualitatif, dan R&D*. Bandung: Alfabeta, 2016.
- Suharsimi, Arikunto. *Prosedur Penelitian: Suatu Pendekatan Praktik*. Jakarta: Rineka Cipta, 2013.

- Sumardji, Petrus. *Pelayanan Referensi di Perpustakaan*. Yogyakarta: Kansius, 1992.
- Sutarno, NS. *Perpustakaan dan Masyarakat*. Jakarta: Yayasan Obor Indonesia, 2003.
- Standar Nasional Perpustakaan Perguruan Tinggi. (Jakarta: Perpustakaan Nasional RI, 2013
- Tinggi, Direktorat Jenderal Perguruan. *Pedoman Umum Perpustakaan Perguruan Tinggi*. Jakarta: Departemen Pendidikan dan Kebudayaan R.I, 2004.
- Undang-Undang RI Nomor 43 Tentang Perpustakaan Tahun 2007* . Jakarta: Tamita Utama, 2009.
- Universitas Islam Negeri Alauddin, Makassar. *Pedoman Penulisan Karya Tulis Ilmiah Makalah, Skripsi, Tesis, Diertasi, dan Laporan Penelitian*. Makassar: Alauddin Press, 2013.

L

A

M

P

I

R

A

N

LAMPIRAN 1

ANGKET PENELITIAN

PETUNJUK PENGGUNAAN

1. Sebelum menjawab pernyataan angket ini, isilah terlebih dahulu data anda sebagai berikut:
Nama :
Jenis kelamin :
Semester :
Jurusan/Fakultas :
2. Sebelum anda memilih dari beberapa pernyataan yang telah disediakan, maka simaklah pernyataan dengan teliti dan seksama.
3. Pilihan salah satu dari berbagai alternative jawaban yang paling cocok sesuai dengan penilaian anda, diharapkan memberikan jawaban yang benar-benar sesuai keadaan yang anda lihat dan rasakan.
4. Nyatakanlah pilihan jawaban anda dengan memberi tanda centang () pada jawaban yang anda pilih.

KETERANGAN:

- TS : Tidak Setuju
KS : Kurang Setuju
S : Setuju
SS : Sangat Setuju

NO.	PERNYATAAN	JAWABAN			
		TS	KS	S	SS
1	Layanan referensi di perpustakaan Universitas Bosowa selalu mengalami peningkatan.				
2	Kualitas layanan referensi di perpustakaan Universitas Bosowa harus ditingkatkan lagi.				
3	Koleksi referensi di perpustakaan Universitas Bosowa sudah maksimal.				
4	Koleksi referensi di perpustakaan Universitas Bosowa sudah cukup banyak dan memenuhi kebutuhan.				

5	Koleksi referensi yang tersedia di perpustakaan Universitas Bosowa mudah ditemukan dan selalu update (baru).				
6	Fasilitas di bagian layanan referensi sudah lengkap dan nyaman bagi pemustaka.				
7	Fasilitas yang tersedia di perpustakaan Universitas Bosowa mendukung dan mempermudah penggunaan koleksi referensi.				
8	Proses penataan koleksi referensi di perpustakaan Universitas Bosowa sudah tertata rapi di rak dan lemari.				
9	Pustakawan bagian layanan referensi sopan, ramah dan bersahabat saat berinteraksi baik langsung maupun tidak langsung.				
10	Pustakawan selalu membantu memecahkan masalah dan menagani keluhan pemustaka saat mendapat kesulitan.				
11	Kinerja pustakawan bagian layanan referensi memuaskan dan profesionalisme.				
12	Pustakawan bagian layanan membantu proses penelusuran informasi bagian referensi.				
13	Pelayanan pustakawan bagian referensi mempengaruhi kualitas layanan.				
14	Ketepatan waktu layanan di perpustakaan Universitas Bosowa berjalan dengan baik khususnya di bagian layanan referensi				
15	Pelayanan di bagian layanan referensi memudahkan pemustaka untuk mendapatkan informasi jika di fasilitasi dengan komputer				

LAMPIRAN 2

Tabel Data Responden

No	Butir Jawaban															Total
	1	2	3	4	5	6	7	8	9	10	11	12	13	14	15	
1	2	4	4	2	2	1	2	3	3	4	4	4	4	3	2	44
2	3	4	3	2	2	3	3	3	2	4	4	3	3	2	4	45
3	3	4	4	3	2	2	3	3	3	4	3	3	3	3	2	45
4	3	4	4	3	2	3	3	3	3	3	3	3	3	3	3	46
5	3	4	3	2	2	2	2	3	2	3	3	3	3	4	2	41
6	4	3	3	3	2	2	3	3	3	3	3	3	3	3	3	44
7	2	4	4	2	2	2	4	2	4	2	4	3	2	4	4	45
8	3	4	3	3	3	3	3	3	4	4	4	4	3	2	2	48
9	3	3	2	3	3	3	3	3	3	3	3	3	3	2	2	42
10	3	3	3	2	3	2	3	3	2	2	2	2	2	3	3	38
11	3	3	4	2	3	2	3	3	2	2	2	2	2	3	3	39
12	4	4	3	3	3	3	3	3	4	4	4	3	3	3	3	50
13	3	4	2	2	2	2	3	3	2	3	2	2	2	1	2	35
14	4	3	3	3	3	3	3	3	3	3	3	3	3	4	3	47
15	4	4	4	3	3	2	3	3	3	3	3	3	3	4	3	48
16	4	4	3	2	2	2	2	3	3	4	3	3	3	3	4	45
17	2	4	3	3	3	2	3	3	4	4	3	3	3	4	3	47
18	3	3	3	4	4	3	2	3	2	3	2	3	3	3	3	44
19	4	4	3	3	3	3	3	4	4	3	3	3	3	3	4	50
20	3	4	3	3	3	4	3	4	3	4	3	4	3	4	2	50
21	3	3	3	2	3	3	2	3	2	3	2	3	2	3	3	40
22	3	4	1	1	2	2	3	3	3	3	2	2	2	1	4	36
23	3	4	2	2	3	2	2	2	3	3	2	2	2	1	2	35
24	2	4	1	1	2	1	3	2	3	3	2	2	2	1	4	33
25	3	4	2	3	2	2	2	2	3	3	2	1	1	1	2	33
26	3	4	2	2	2	2	3	3	4	2	2	2	2	1	2	36
27	3	4	3	2	3	2	3	3	4	3	3	2	2	2	2	41
28	3	4	3	3	2	2	2	2	2	3	3	2	3	2	4	40
29	3	4	1	1	1	1	1	1	2	3	3	1	1	1	3	27
30	3	4	1	1	1	1	1	1	1	2	2	1	2	1	3	25
31	2	3	2	2	2	2	2	2	3	3	2	1	1	1	3	31
32	1	4	1	1	2	2	2	2	3	3	1	1	2	1	2	28
33	2	3	1	1	1	1	1	1	2	3	3	2	1	1	4	27
34	2	3	1	1	2	2	2	2	3	3	1	1	1	1	2	27
35	2	3	2	2	2	1	2	1	3	2	2	2	1	1	3	29
36	2	3	2	2	1	2	2	1	3	3	2	2	1	2	3	31
37	2	3	1	1	2	1	2	2	3	3	2	1	3	2	3	31

38	3	4	2	1	2	2	1	2	3	3	2	2	2	1	4	34
39	3	4	2	3	3	3	3	3	4	4	3	3	3	3	4	48
40	3	3	2	3	3	3	4	4	3	3	3	3	3	4	3	47
41	3	3	4	3	3	4	4	3	3	2	2	3	3	1	2	43
42	2	3	3	2	3	3	3	3	3	3	3	3	3	3	4	44
43	2	4	4	2	1	2	2	3	3	2	2	3	3	4	4	41
44	3	4	3	3	3	3	3	3	3	4	3	3	3	2	4	47
45	4	4	4	3	2	3	3	4	4	4	4	4	4	2	3	52
46	3	4	1	2	2	3	4	3	4	4	4	3	3	2	3	45
47	3	4	3	3	2	3	3	3	3	4	3	3	2	2	3	44
48	3	3	3	3	3	3	3	2	2	3	2	1	1	2	2	36
49	4	3	3	3	2	2	2	2	3	3	3	3	3	3	3	42
50	3	4	4	2	3	2	4	4	2	4	1	3	1	1	1	39
51	3	3	2	3	3	3	3	3	3	2	2	3	3	3	3	42
52	3	4	3	2	2	3	3	3	3	3	3	3	3	3	3	44
53	3	4	2	2	2	2	2	2	3	3	2	3	1	1	3	35
54	3	3	2	2	2	3	3	3	3	4	3	3	3	3	3	43
55	3	4	1	1	2	2	3	2	3	3	2	2	1	1	3	33
56	3	4	1	1	2	2	2	2	3	3	1	2	1	1	4	32
57	3	4	4	3	2	2	3	3	3	4	3	4	3	2	4	47
58	2	4	4	2	2	2	2	2	3	3	3	4	3	2	4	42
59	3	4	4	3	2	3	3	3	3	3	3	4	3	2	4	47
60	3	4	4	3	3	3	3	3	3	3	4	4	3	3	4	50
61	2	4	4	2	2	2	3	3	3	3	2	3	2	2	4	41
62	2	4	4	3	3	3	3	3	3	3	2	3	2	2	3	43
63	2	4	4	2	3	3	3	3	3	3	3	3	3	2	4	45
64	3	4	4	2	2	2	2	2	3	3	3	3	2	2	4	41
65	2	4	3	2	2	2	3	3	3	3	3	2	2	1	4	39
66	3	4	4	3	3	3	3	3	3	3	3	4	3	2	4	48
67	2	4	4	4	3	3	4	4	4	4	4	4	2	2	3	51
68	2	4	4	3	2	2	2	2	3	3	3	4	2	2	4	42
69	2	4	4	3	4	4	4	4	3	4	3	3	3	2	3	50
70	2	4	4	3	3	3	3	3	3	3	3	3	3	2	4	46
71	2	3	3	2	3	3	3	4	4	4	2	4	3	2	4	46
72	3	4	4	3	4	3	3	3	3	4	2	4	3	3	3	49
73	3	4	4	2	3	3	3	3	4	4	2	3	2	2	4	46
74	3	3	3	3	4	3	2	3	3	3	3	4	4	4	3	48
75	3	3	4	4	3	3	3	3	3	3	4	3	2	3	3	47
76	3	4	4	2	3	2	3	2	4	4	2	3	2	2	3	43
77	2	3	4	2	2	2	3	4	4	4	2	3	2	2	3	42
78	3	4	4	3	2	2	3	3	4	4	4	2	2	1	3	44

LAMPIRAN 4

Tabel hasil uji reliabilitas

Uji Reabilitas	
Reliability Statistics	
Cronbach's Alpha	N of Items
0.861	15

LAMPIRAN 5

Daftar Nilai r Tabel

N	Taraf Signif		N	Taraf Signif		N	Taraf Signif	
	5%	1%		5%	1%		5%	1%
3	0,997	0,999	27	0,381	0,487	55	0,266	0,345
4	0,950	0,990	28	0,374	0,478	60	0,254	0,330
5	0,878	0,959	29	0,367	0,470	65	0,244	0,317
6	0,811	0,917	30	0,361	0,463	70	0,235	0,306
7	0,754	0,874	31	0,355	0,456	75	0,227	0,296
8	0,707	0,834	32	0,349	0,449	80	0,220	0,286
9	0,666	0,798	33	0,344	0,442	85	0,213	0,278
10	0,632	0,765	34	0,339	0,436	90	0,207	0,270
11	0,602	0,735	35	0,344	0,430	95	0,202	0,263
12	0,576	0,708	36	0,329	0,424	100	0,195	0,256
13	0,553	0,684	37	0,325	0,418	125	0,176	0,230
14	0,532	0,661	38	0,320	0,413	150	0,159	0,210
15	0,514	0,614	39	0,316	0,408	175	0,148	0,194
16	0,497	0,623	40	0,312	0,403	200	0,138	0,181
17	0,482	0,606	41	0,308	0,398	300	0,113	0,148
18	0,468	0,590	42	0,304	0,393	400	0,098	0,128
19	0,456	0,575	43	0,301	0,389	500	0,088	0,115
20	0,444	0,561	44	0,297	0,384	600	0,080	0,105
21	0,433	0,549	45	0,294	0,380	700	0,074	0,097
22	0,423	0,537	46	0,291	0,376	800	0,070	0,091
23	0,413	0,526	47	0,288	0,372	900	0,065	0,086
24	0,404	0,515	48	0,284	0,368	1000	0,062	0,081

LAMPIRAN 6

Frequency Table
p1

		Frequency	Percent	Valid Percent	Cumulative Percent
Valid	1	1	1.2	1.2	1.2
	2	27	31.7	31.7	32.9
	3	48	56.5	56.5	89.4
	4	9	10.6	10.6	100.0
	Total	85	100.0	100.0	

p2

		Frequency	Percent	Valid Percent	Cumulative Percent
Valid	2	1	1.2	1.2	1.2
	3	26	30.6	30.6	31.8
	4	58	68.2	68.2	100.0
	Total	85	100.0	100.0	

p3

		Frequency	Percent	Valid Percent	Cumulative Percent
Valid	1	11	12.9	12.9	12.9
	2	36	42.4	42.4	55.3
	3	34	40.0	40.0	95.3
	4	4	4.7	4.7	100.0
	Total	85	100.0	100.0	

p4

		Frequency	Percent	Valid Percent	Cumulative Percent
Valid	1	5	5.9	5.9	5.9
	2	42	49.4	49.4	55.3
	3	34	40.0	40.0	95.3
	4	4	4.7	4.7	100.0
	Total	85	100.0	100.0	

p5

		Frequency	Percent	Valid Percent	Cumulative Percent
Valid	1	7	8.3	8.3	8.2
	2	42	49.4	49.4	57.6
	3	33	38.8	38.8	96.5
	4	3	3.5	3.5	100.0
	Total	85	100.0	100.0	

p6

		Frequency	Percent	Valid Percent	Cumulative Percent
Valid	1	4	4.7	4.7	4.7
	2	25	29.5	29.5	34.1
	3	49	57.6	57.6	91.8
	4	7	8.2	8.2	100.0
	Total	85	100.0	100.0	

p7

		Frequency	Percent	Valid Percent	Cumulative Percent
Valid	1	3	3.5	3.5	3.5
	2	24	28.2	28.2	31.8
	3	48	56.5	56.5	88.2
	4	10	11.8	11.8	100.0

	Total	85	100.0	100.0
--	-------	----	-------	-------

p8

		Frequency	Percent	Valid Percent	Cumulative Percent
Valid	2	12	14.1	14.1	14.1
	3	55	64.7	64.7	78.8
	4	18	21.2	21.2	100.0
	Total	85	100.0	100.0	

p9

		Frequency	Percent	Valid Percent	Cumulative Percent
Valid	2	10	11.8	11.8	11.8
	3	50	58.8	58.8	70.6
	4	25	29.4	29.4	100.0
	Total	85	100.0	100.0	

p10

		Frequency	Percent	Valid Percent	Cumulative Percent
Valid	1	6	7.1	7.1	7.1
	2	32	37.6	37.6	44.7
	3	36	42.4	42.4	87.1
	4	11	12.9	12.9	100.0
	Total	85	100.0	100.0	

p11

		Frequency	Percent	Valid Percent	Cumulative Percent
Valid	1	8	9.4	9.4	9.4
	2	20	23.6	23.6	32.9
	3	41	48.2	48.2	81.2
	4	16	18.8	18.8	100.0

	Total	85	100.0	100.0
--	-------	----	-------	-------

p12

		Frequency	Percent	Valid Percent	Cumulative Percent
Valid	1	15	17.6	17.6	17.6
	2	25	29.4	29.4	47.1
	3	41	48.2	48.2	95.3
	4	4	4.7	4.7	100.0
	Total	85	100.0	100.0	

p13

		Frequency	Percent	Valid Percent	Cumulative Percent
Valid	1	11	12.9	12.9	12.9
	2	15	17.6	17.6	30.6
	3	26	30.6	30.6	61.2
	4	33	38.9	38.9	100.0
	Total	85	100.0	100.0	

p14

		Frequency	Percent	Valid Percent	Cumulative Percent
Valid	1	24	28.2	28.2	28.2
	2	20	23.6	23.6	89.4
	3	32	37.6	37.6	65.9
	4	9	10.6	10.6	100.0
	Total	85	100.0	100.0	

p15

		Frequency	Percent	Valid Percent	Cumulative Percent
Valid	1	2	2.4	2.4	2.4

	2	15	17.6	17.6	20.0
	3	40	47.1	47.1	67.1
	4	28	32.9	32.9	100.0
	Total	85	100.0	100.0	

LAMPIRAN 7

Dokumentasi Penyebaran Angket



Ruang Layanan Referensi

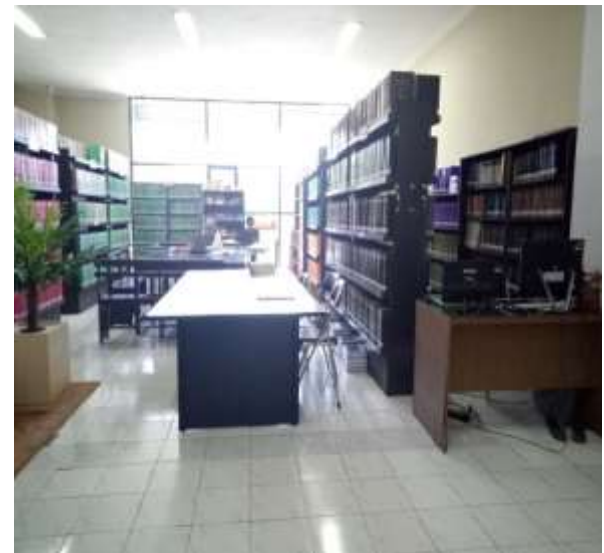

Koleksi Referensi







RIWAYAT HIDUP



Nur Ayu, Lahir di Sumulluk pada tanggal 20 September 1996. Desa Tindalun, Kecamatan Anggeraja, Kabupaten Enrekang. Anak terakhir dari 7 bersaudara yang merupakan buah kasih sayang Ibunda **Naslia** dan Ayahanda **Arsyad** bertempat tinggal di Dusun Sumulluk, Desa Tindalun, Kecamatan Anggeraja, Kabupaten Enrekang.

Penulis mulai menempuh Pendidikan pada tahun 2001 di SD Negeri 76 Kasambi dan lulus pada tahun 2009, kemudian penulis melanjutkan di SMP Negeri 3 Anggeraja dan lulus pada tahun 2012. Setelah itu, pada tahun 2012 penulis melanjutkan sekolah di SMA Negeri 1 Anggeraja (sekarang jadi SMA Negeri 1 Enrekang). Setelah menyelesaikan pendidikan di SMA Negeri 1 Anggeraja, kemudian penulis melanjutkan kejenjang pendidikan S1 di Universitas Islam Negeri Alauddin Makassar (UINAM) dengan mengambil jurusan Ilmu Perpustakaan Fakultas Adab dan Humaniora UIN Alauddin Makassar melalui jalur SNMPTN. Pada akhir studinya, **Peningkatan Kualitas Layanan Referensi di Perpustakaan Universitas Bosowa** dipilih sebagai judul skripsi untuk menyelesaikan tugas akhir dengan memperoleh gelar Sarjana Ilmu Perpustakaan (S.I.P).