

**PERANAN KANTOR URUSAN AGAMA (KUA) KECAMATAN BAJENG
BARAT DALAM MEMBERIKAN BIMBINGAN PENYULUHAN ISLAM
PADA MASYARAKAT DI DESA MANJALLING**



UNIVERSITAS ISLAM NEGERI

ALAUDDIN
MAKASSAR

1000
SKRIPSI

Diajukan untuk Memenuhi Salah satu Syarat Meraih Gelar
Sarjana Sosial (S. sos) Jurusan Bimbingan Penyuluhan Islam
Pada Fakultas Dakwah Dan Komunikasi
UIN Alauddin Makassar

UNIVERSITAS ISLAM NEGERI

Oleh:

NURARFANI KHAIRATUSSIFAH

NIM. 50200112026

MAKASSAR

**FAKULTAS DAKWAH DAN KOMUNIKASI UNIVERSITAS ISLAM
NEGERI ALAUDDIN MAKASSAR**

2016

PERNYATAAN KEASLIAN SKRIPSI

Mahasiswa yang bertanda tangan di bawah ini:

Nama : Nurarfani Khairatussifah

NIM : 50200112026

Tempat/Tgl. Lahir : Manjalling, 21 November 1994

Jur/Prodi/Konsentrasi : Bimbingan Penyuluhan Islam

Fakultas/Program : Dakwah dan Komunikasi

Alamat : Manjalling Gowa

Judul : **PERANAN KANTOR URUSAN AGAMA (KUA)
KECAMATAN BAJENG BARAT DALAM
MEMBERIKAN BIMBINGAN PENYULUHAN ISLAM
PADA MASYARAKAT DI DESA MANJALLING**

Menyatakan dengan sesungguhnya dan penuh kesadaran bahwa skripsi ini benar adalah hasil karya sendiri. Jika kemudian hari terbukti bahwa merupakan duplikat, tiruan, plagiat, atau dibuat oleh orang lain, sebagian atau seluruhnya, maka skripsi dan gelar yang diperoleh karenanya batal demi hukum.

Makassar, 29 Maret 2016

Peneliti,

Nurarfani Khairatussifah

NIM: 50200112026

PERSETUJUAN PEMBIMBING

Pembimbing skripsi saudara **NURARFANI KHAIRATUSSIFAH** dengan Nomor Induk Mahasiswa **50200112026** Jurusan Bimbingan dan Penyuluhan Islam, Fakultas Dakwah dan Komunikasi UIN Alauddin Makassar. Setelah meneliti dan mengoreksi secara seksama mengoreksi skripsi berjudul **“Peranan Kantor Urusan Agama (KUA) Kecamatan Bajeng Barat dalam Memberikan Bimbingan Penyuluhan Islam Pada Masyarakat di Desa Manjalling”**. Memandang bahwa skripsi tersebut telah memenuhi syarat-syarat ilmiah dan disetujui untuk diajukan ketahap selanjutnya (Ujian Munaqasyah)

Dengan persetujuan ini diberikan untuk proses lebih lanjut.

Samata-Gowa, Maret 2016

Pembimbing I

Pembimbing II

UNIVERSITAS ISLAM NEGERI

ALAUDDIN

Prof. Dr. H. M. SattuAlang, MA
NIP.19561231 198203 1 037

Dr. Tasbih, M.Ag
NIP. 19700508 199903 1 002

A K A S S

PENGESAHAN SKRIPSI

Skripsi yang berjudul “Peranan Kantor Urusan Agama (KUA) Kecamatan Bajeng Barat dalam memberikan Bimbingan Penyuluhan Islam pada Masyarakat di Desa Manjalling”, yang disusun oleh **Nurarfani Khairatussifah NIM: 50200112026**, mahasiswa Jurusan Bimbingan & Penyuluhan Islam pada Fakultas Dakwah dan Komunikasi UIN Alauddin Makassar, telah diuji dan dipertahankan dalam sidang *Munaqasyah* yang diselenggarakan pada hari, **Selasa tanggal, 29 Maret 2016 M**, bertepatan dengan **19 Jumadil Akhir 1437 H**, dinyatakan telah dapat diterima sebagai salah satu syarat untuk memperoleh gelar Sarjana dalam Fakultas Dakwah dan Komunikasi, Jurusan Bimbingan & Penyuluhan Islam (dengan beberapa perbaikan).

Samata Gowa, 29 Maret 2016 M
19 Jumadil Akhir 1437 H

DEWAN PENGUJI

Ketua	: Dr. H. Mahmuddin, M.Ag	(.....)
Sekretaris	: Dr. H. Muh. Ilham, M.Pd.	(.....)
Munaqisy I	: Dr. Andi Syahraeni, M.Ag	(.....)
Munaqisy II	: Dr. Hamiruddin, M.Ag., M.M	(.....)
Pembimbing I	: Prof. Dr. H. M. Sattu Alang, M.A	(.....)
Pembimbing II	: Dr. Tasbih, M.Ag	(.....)

Diketahui Oleh

Dekan Fakultas Dakwah dan Komunikasi

UIN Alauddin Makassar

Dr. H. Abd. Rasyid Masri, S.Ag., M.Pd., M.Si., M.M.
NIP. 19690827 199603 1 004

KATA PENGANTAR

بِسْمِ اللَّهِ الرَّحْمَنِ الرَّحِيمِ

إِنَّ الْحَمْدَ لِلَّهِ مُحَمَّدُهُ وَنَسْتَعِينُهُ وَنَسْتَغْفِرُهُ وَنَعُوذُ بِاللَّهِ مِنْ شُرُورِ أَنْفُسِنَا وَمِنْ سَيِّئَاتِ أَعْمَالِنَا، مَنْ يَهْدِ اللَّهُ فَلَا مُضِلَّ لَهُ وَمَنْ يَضِلَّ فَلَا هَادِيَ لَهُ. وَأَشْهَدُ أَنْ لَا إِلَهَ إِلَّا اللَّهُ وَحْدَهُ لَا شَرِيكَ لَهُ وَأَشْهَدُ أَنَّ مُحَمَّدًا عَبْدُهُ وَرَسُولُهُ
أَمَّا بَعْدُ؛ فَإِنَّ أَصْدَقَ الْحَدِيثِ كِتَابُ اللَّهِ، وَحَيْرَ الْهُدَى هُدَى مُحَمَّدٍ صَلَّى اللَّهُ عَلَيْهِ وَسَلَّمَ وَشَرَّ الْأُمُورِ مُحَدَّثَاتُهَا
وَكُلُّ مُحَدَّثَةٍ بَدْعَةٌ وَكُلُّ بَدْعَةٍ ضَلَالَةٌ وَكُلُّ ضَلَالَةٍ فِي النَّارِ. اللَّهُمَّ صَلِّ عَلَى مُحَمَّدٍ وَعَلَى آلِهِ وَصَحْبِهِ وَمَنْ تَبِعَهُمْ
بِإِحْسَانٍ إِلَى يَوْمِ الدِّينِ.

Segala puji hanya milik Allah swt., peneliti panjatkan kehadiran-Nya yang telah memberikan rahmat, taufik dan karunia-Nya sehingga peneliti dapat menyelesaikan karya tulis yang berjudul “Peranan Kantor Urusan Agama (KUA) Kecamatan Bajeng Barat dalam memberikan Bimbingan Penyuluhan Islam pada Masyarakat di Desa Manjalling” yang merupakan salah satu syarat guna memperoleh gelar sarjana pada UIN Alauddin Makassar pada Fakultas Dakwah dan Komunikasi Jurusan Bimbingan Penyuluhan Islam. Semoga karya tulis ini dapat bermanfaat bagi peneliti maupun bagi masyarakat luas.

Salawat serta salam semoga senantiasa terlimpahkan kepada junjungan kita yakni baginda Rasulullah Muhammad saw, pembawa kebenaran dan petunjuk, sehingga berkat beliaulah kita dapat menikmati kehidupan penuh cahaya keselamatan berupa Islam.

Dalam penulisan skripsi ini, penulis banyak menghadapi hambatan dan kendala, tetapi dengan pertolongan Allah swt., dan motivasi serta dukungan dari berbagai pihak, sehingga peneliti dapat menyelesaikan karya ini meskipun peneliti masih menyadari masih ada kekurangan yang tidak luput dari pengetahuan. Oleh

sebab itu, peneliti sangat mengharap masukan dan kritikan yang membangun dalam melengkapi serta menutupi segala kekurangan yang masih perlu diperbaiki. Kemudian peneliti menyampaikan penghargaan dan ucapan terima kasih terutama kepada yang terhormat:

1. Prof. Dr. H. Musafir Pababbari, M.Si selaku Rektor UIN Alauddin Makassar beserta Wakil Rektor I, II, dan III atas segala fasilitas yang diberikan kepada peneliti.
2. Dr. H. Abd. Rasyid Masri, S.Ag., M.Pd., M.Si, M.M., Dekan Fakultas Dakwah dan Komunikasi UIN Alauddin Makassar beserta Wakil Dekan I yakni Dr. Misbahuddin, M. Ag. Wakil Dekan II yakni Dr. Mahmuddin, M.Ag, dan wakil Dekan III yakni Dr. Nursamsiah, M.Pd.I atas segala fasilitas yang diberikan dan senantiasa memberikan motivasi serta bimbingan kepada peneliti.
3. Prof. Dr. H.M. Sattu Alang, M.A., selaku pembimbing I dan Dr. Tasbih, M.Ag., selaku pembimbing II peneliti dalam membantu menyusun dan menyelesaikan penulisan karya ini.
4. Dr. Andi Syahraeni, M.Ag dan Dr. Hamiruddin, M.Ag.,MM. sebagai munaqisy I dan munaqisy II yang telah menguji dengan penuh kesungguhan demi kesempurnaan skripsi ini.
5. Dr. A. Syahraeni, M.Ag., dan Dr. H. Muh. Ilham, M.Pd. selaku Ketua dan Sekertaris Jurusan Bimbingan dan Penyuluhan Islam Fakultas Dakwah & Komunikasi UIN Alauddin Makassar yang selalu memberikan semangat dan arahan kepada penulis.
6. Para dosen UIN Alauddin Makassar, khususnya para dosen Fakultas Dakwah dan Komunikasi yang banyak memberikan ilmu bagi peneliti sehingga peneliti dapat menjadi orang yang berguna sesuai dengan khazanah keilmuannya.
7. Kepada kepala serta karyawan dan karyawan Perpustakaan UIN Alauddin Makassar, yang memberikan pelayanan bagi penulis dalam menyiapkan segala referensi yang dibutuhkan dalam menyelesaikan karya ini.

8. Kepada Gubernur Provinsi Sul-Sel dan Kepada UPT Pelayanan Perizinan Provinsi Sul-Sel yang memberikan surat rekomendasi penelitian bagi peneliti.
9. Kepada Kepala serta penyuluh fungsionaris Kantor Urusan Agama (KUA) yang memberikan izin peneliti untuk meneliti di lembaga Kantor Urusan Agama (KUA) Kecamatan Bajeng Barat.
10. Kepada Kepala Desa dan masyarakat Manjalling (anggota majelis taklim) yang banyak membantu peneliti dalam memberikan data-data tentang topik yang peneliti kaji.
11. Kepada Orang tua penulis (Ayahanda yang tercinta, Faharuddin Dg Kio dan Ibu yang tercinta, Nurhayati Dg Lino) yang membesarkan dengan penuh kasih sayang, berkat doa, dukungan dan kesabaran yang tak pernah lelah dalam mendidik dan memberi cinta yang tulus dan ikhlas sehingga peneliti dapat menyelesaikan skripsi ini.
12. Semua teman-teman seperjuangan yang telah memberikan dorongan dan memberikan motivasi baik dalam suka dan duka selama menjalani masa studi.

Terakhir kepada semua pihak yang tidak dapat Penulis sebutkan satu persatu yang selalu memberikan semangat dalam penulisan skripsi ini. dengan tidak mengurangi rasa hormat kepada kalian semua, penulis mengucapkan banyak terimakasih. Semoga Allah memberikan yang terbaik untuk kita semua.

Akhir kata, peneliti menyadari penelitian ini jauh dari kata sempurna, namun harapan skripsi ini dapat bermanfaat bagi yang membaca pada umumnya dan khususnya bagi segenap keluarga besar jurusan Bimbingan dan Penyuluhan Islam.

Semoga karya ini bernilai ibadah di sisi-Nya dan menjadi amal jariyah bagi penulisnya. Amin.

Samata Gowa, 29 Maret 2016
Peneliti

Nurarfani Khairatussifah
NIM : 50200112026

DAFTAR ISI

HALAMAN JUDUL.....	i
HALAMAN PERNYATAAN KEASLIAN SKRIPSI	ii
PERSETUJUAN PEMBIMBING.....	iii
PENGESAHAN SKRIPSI	iv
KATA PENGANTAR.....	v
DAFTAR ISI.....	ix
TRANSLITERASI.....	xi
ABSTRAK	xviii
BAB 1 PENDAHULUAN	
A. Latar Belakang Masalah.....	1
B. Fokus Penelitian dan Deskripsi Fokus.....	5
C. Rumusan Masalah.....	6
D. Kajian Pustaka.....	7
E. Tujuan dan Kegunaan Penelitian	10
BAB II TINJAUAN TEORETIS	
A. Kantor Urusan Agama sebagai wadah pembinaan masyarakat.....	12
B. Bimbingan dan Penyuluhan Islam sebagai metode pembinaan Masyarakat	14
C. Pentingnya Bimbingan Penyuluhan Islam dalam pembinaan Masyarakat	28
BAB III METODE PENELITIAN	
A. Jenis dan Lokasi Penelitian	32
B. Metode Pendekatan.....	34
C. Sumber Data	35
D. Metode Pengumpulan Data	36
E. Instrument Penelitian	38
F. Teknik Pengolahan dan Analisis Data	39

BAB IV HASIL PENELITIAN

A. Deskripsi Umum Objek Penelitian.....	41
B. Upaya-upaya yang dilakukan Kantor Urusan Agama (KUA) Kecamatan Bajeng Barat dalam Meberikan Bimbingan Peyuluhan Islam bagi Masyarakat di Desa Manjalling	50
C. Dampak dari Bimbingan Penyuluhan Islam yang dilakukan Kantor Urusan Agama (KUA) Kecamatan Bajeng Barat Terhadap Masyarakat di Desa Manjalling.....	55
D. Hambatan-hambatan serta solusi yang ada dalam melakukan Bimbingan Penyuluhan Islam pada Masyarakat di Desa Manjalling.....	61

BAB V PENUTUP

A. Keimpulan	66
B. Implikasi Penelitian	68

DAFTAR PUSTAKA	69
BIODATA PENULIS	
LAMPIRAN	



TRANSLITERASI

A. Transliterasi Arab-Latin

Dalam huruf bahasa arab dan transliterasinya kedalam huruf latin dapat dilihat pada tabel berikut:

1. Konsonan

Huruf Arab	Nama	Huruf Latin	Nama
ا	Alif	Tidak dilambangkan	Tidak dilambangkan
ب	Ba	B	be
ت	Ta	t	te
ث	Sa	s	es (dengan titik di atas)
ج	Jim	j	je
ح	Ha	h	ha (dengan titik di bawah)
خ	Kha	kh	ka dan ha
د	Dal	d	De
ذ	Zal	z	zet (dengan titik di atas)
ر	Ra	r	Er
ز	Zai	z	Zet
س	Sin	s	Es

ش	Syin	sy	es dan ye
ص	Sad	s	es (dengan titik di bawah)
ض	Dad	d	de (dengan titik di bawah)
ط	Ta	t	te (dengan titik di bawah)
ظ	Za	z	zet (dengan titik di bawah)
ع	'ain	'	apostrop terbalik
غ	Gain	g	Ge
ف	Fa	f	Ef
ق	Qaf	q	Qi
ك	Kaf	k	Ka
ل	Lam	l	El
م	Mim	m	Em
ن	Nun	n	En
و	Wau	w	We
ه	Ha	h	Ha
ء	Hamzah	,	Apostop
ي	Ya	y	Ye

Hamzah (ء) yang terletak di awal kata mengikuti vokalnya tanpa diberi tanda apapun. Jika ia terletak di tengah atau di akhir, maka ditulis dengan tanda (‘).

2. Vokal

Vokal bahasa Arab, seperti vokal bahasa Indonesia, terdiri atas vokal tunggal atau monoftong dan vokal rangkap atau diftong.

Vokal tunggal bahasa Arab yang lambangnya berupa tanda atau harakat, transliterasinya sebagai berikut :

Tanda	Nama	Huruf Latin	Nama
	<i>Fathah</i>	a	A
	<i>Kasrah</i>	i	I
	<i>Dammah</i>	u	U

Vokal rangkap bahasa Arab yang lambangnya berupa gabungan antara harakat dan huruf, transliterasinya berupa gabungan huruf, yaitu :

Tanda	Nama	Huruf Latin	Nama
	fathah dan ya	ai	a dan i

	fathah dan wau	au	a dan u

3. *Maddah*

Maddah atau vokal panjang yang lambangnya berupa harakat dan huruf, transliterasinya berupa huruf dan tanda, yaitu :

Harkat dan Huruf	Nama	Huruf dan Tanda	Nama
	<i>fathah dan alif</i> atau <i>ya</i>	a	a dan garis di atas
	<i>kasrah dan ya</i>	i	i dan garis di atas

	<i>dammah dan wau</i>	u	u dan garis di atas
--	-----------------------	---	---------------------

4. *Ta' Marbutah*

Transliterasi untuk *ta marbutah* ada dua, yaitu: *ta marbutah* yang hidup atau mendapat harkat *fathah*, *kasrah*, dan *dammah*, yang transliterasinya adalah [t]. Sedangkan *ta marbutah* yang mati atau mendapat harkat sukun transliterasinya adalah [h].

Kalau pada kata yang berakhir dengan *ta marbutah* diikuti oleh kata yang menggunakan kata sandang al- serta bacaan kedua kata itu terpisah, maka *ta marbutah* itu transliterasinya dengan [h].

5. *Syaddah (Tasydid)*

Syaddah atau *tasydid* yang dalam sistem tulisan Arab dilambangkan dengan sebuah tanda *tasydid* (), dalam transliterasinya ini dilambangkan dengan perulangan huruf (konsonan ganda) yang diberi tanda *syaddah*.

Jika huruf *ي* ber-*tasydid* di akhir sebuah kata dan didahului oleh huruf *kasrah* (*ي*), maka ia ditransliterasikan seperti huruf *maddah* (i).

6. *Kata Sandang*

Kata sandang dalam sistem tulisan Arab dilambangkan dengan huruf *ل* (*alif lam ma'arifah*). Dalam pedoman transliterasi ini, kata sandang ditransliterasi seperti biasa, al-, baik ketika ia di ikuti oleh huruf syamsiah Maupun huruf qamariah. Kata

sandang tidak mengikuti bunyi huruf langsung yang mengikutinya. Kata sandang ditulis terpisah dari kata yang mengikutinya dan dihubungkan dengan garis mendatar (-).

7. *Hamzah*

Aturan transliterasi huruf hamzah menjadi apostrop (') hanya berlaku bagi hamzah yang terletak di tengah dan akhir kata. Namun, bila hamzah terletak di awal kata, ia tidak dilambangkan, karena dalam tulisan Arab ia berupa alif.

8. **Penulisan Kata Arab yang Lazim digunakan dalam Bahasa Indonesia**

Kata, istilah atau kalimat Arab yang ditransliterasi adalah kata, istilah atau kalimat yang sudah lazim dan menjadi bagian dari perbendaharaan bahasa Indonesia, atau sudah sering ditulis dalam tulisan bahasa Indonesia, tidak lagi ditulis menurut cara transliterasi di atas. Misalnya kata *Al-Qur'an* (dari al-Qur'an), *sunnah*, *khusus* dan *umum*. Namun, bila kata-katatersebut menjadi bagian dari satu rangkaian teks Arab, maka mereka harus ditransliterasi secara utuh.

9. *Lafz al-Jalalah* (الله)

Kata "Allah" yang didahului partikel seperti huruf *jarr* dan huruf lainnya atau berkedudukan sebagai *mudafilaih* (frase nominal), ditransliterasi tanpa huruf hamzah.

Adapun *ta marbutah* di akhir kata yang disandarkan kepada *lafz a-ljalalah*, ditransliterasi dengan huruf [t].

10. Huruf Kapital

Walau sistem tulisan Arab tidak mengenal huruf kapital (*All caps*), dalam transliterasinya huruf-huruf tersebut dikenai ketentuan tentang penggunaan huruf kapital berdasarkan pedoman ejaan Bahasa Indonesia yang berlaku (EYD). Huruf

kapital, misalnya, digunakan untuk menuliskan huruf awal nama dari (orang, tempat, bulan) dan huruf pertama pada permulaan kalimat. Bila nama diri didahului oleh kata sandang (al-), maka yang ditulis dengan huruf kapital tetap huruf awal nama diri tersebut, bukan huruf awal kata sandangnya. Jika terletak pada awal kalimat, maka huruf A dari kata sandang tersebut menggunakan huruf kapital (AL-). Ketentuan yang sama juga berlaku untuk huruf awal dari judul referensi yang didahului oleh kata sandang al-, baik ketika ia ditulis dalam teks maupun dalam catatan rujukan (CK,DP, CDK, dan DR).

B. Daftar Singkatan

Beberapa singkatan yang dibakukan adalah:

1. swt. = subhanahu wa ta'ala
2. saw. = sallallahu 'alaihi wa sallam
3. a.s. = 'alaihi al-salam
4. H = Hijriyah
5. M = Masehi
6. SM = Sebelum Masehi
7. l. = Lahir tahun (untuk orang yang masih hidup saja)
8. w. = Wafat tahun
9. QS .../04:09 = QS an-nisa /04:09
10. HR = Hadis Riwayat

ABSTRAK

Nama Peneliti : Nurarfani Khairatussifah
NIM : 50200112026
Judul skripsi : Peranan Kantor Urusan Agama (KUA) Kecamatan Bajeng Barat dalam memberikan Bimbingan Penyuluhan Islam pada Masyarakat di Desa Manjalling.

Skripsi ini membahas tentang peranan Kantor Urusan Agama (KUA) Kecamatan Bajeng Barat dalam memberikan bimbingan Penyuluhan Islam pada masyarakat di Desa Manjalling. Untuk membahas hal tersebut, dikemukakan beberapa rumusan masalah yakni: 1) Upaya-upaya yang dilakukan Kantor Urusan Agama (KUA) Kecamatan Bajeng Barat dalam Memberikan Bimbingan Penyuluhan Islam pada Masyarakat di Desa Manjalling? 2) Dampak dari Bimbingan Penyuluhan Islam yang dilakukan Kantor Urusan Agama (KUA) Kecamatan Bajeng Barat terhadap Masyarakat di Desa Manjalling? Dan 3) Hambatan-hambatan yang ada serta solusi dalam melakukan Bimbingan Penyuluhan Islam pada Masyarakat di Desa Manjalling?

Jenis penelitian yang digunakan dalam penelitian skripsi ini adalah penelitian kualitatif deskriptif melalui penggambaran fakta-fakta di lapangan yang dilakukan dengan beberapa pendekatan yaitu pendekatan sosiologi dan pendekatan bimbingan. Pengambilan datanya melalui observasi dan wawancara mendalam kepada informan untuk mendapatkan data atau informasi yang dibutuhkan.

Hasil penelitian ini diketahui bahwa: 1) upaya yang dilakukan pihak Kantor Urusan Agama (KUA) Bajeng Barat adalah melakukan bimbingan kelompok dan bimbingan pribadi. Bimbingan kelompok dilakukan dengan memberikan bimbingan kepada masyarakat Manjalling agar terhindar dari masalah dan mengatasi masalah yang ada dalam rumah tangga juga supaya anak-anaknya membenci sifat yang tercelah serta menjadikan orang tua teladan bagi anak-anaknya. Bimbingan pribadi dilakukan ketika ada masyarakat yang datang secara langsung ke Kantor Urusan Agama (KUA), 2) Dampak yang ditimbulkan adalah kenakalan remaja berkurang, perceraian suami istri menurun dan anggota Majelis Taklim bertambah dan 3) Hambatan yang ada dalam melakukan bimbingan adalah kurangnya pemahaman penyuluh dalam memberikan bimbingan kepada anggota bimbingan serta jauhnya jarak tempat bimbingan sehingga anggota tidak datang ketempat bimbingan.

Adapun implikasi penelitian ini adalah: diharapkan penyuluh dapat menambah pemahaman terhadap konsep dasar penyuluhan, teknik-teknik penyuluhan dan teori penyuluhan, khususnya penyuluhan bimbingan kelompok dan bimbingan pribadi serta membentuk majelis taklim di setiap Dusun dan diharapkan kepada semua warga masyarakat Manjalling agar berpartisipasi dalam program yang dilakukan pihak Kantor Urusan Agama (KUA) kecamatan Bajeng Barat.

BAB I

PENDAHULUAN

A. Latar Belakang Masalah

Banyak orang beranggapan bahwa menghadapi masalah dalam kehidupan cukup dengan badan sehat, mental sehat dan rasio yang aktif. Tetapi kenyataan berkata lain setelah mereka sampai pada kondisi puncaknya, ternyata perasaan yang selalu merasa kekurangan sesuatu yang menjadikan diri menjadi hampa.

Kehidupan mewah berlimpahkan harta hanya kenikmatan sesaat, kenikmatan yang semu, kenikmatan yang membawa masalah yang semakin canggih. Angka kejahatan semakin bertambah, tawuran, begal, pemerkosaan dan kecanduan narkoba terus meningkat. Mereka kehilangan satu faktor yang sangat penting dalam kehidupan yaitu faktor kebahagiaan.

Perkembangan zaman dan teknologi yang begitu pesat membuat semua orang terlena, bahkan lalai dan lengah terutama generasi muda dan masyarakat yang tidak dilandasi oleh keimanan dan ketakwaan. Serta pendidikan agama yang tidak memadai membuat mereka semakin terperosok kedalam lumpur yang penuh dengan dosa dan nista. Kata dosa bukan lagi sebuah hal yang menakutkan bagi sebagian orang, tetapi

malah membuatnya merasa bangga dengan apa yang telah dilakukan, padahal itu perbuatan dosa.¹

Manusia pada dasarnya, diciptakan dalam bentuk yang terbaik, termulia, tersempurna dibandingkan dengan makhluk lainnya, tetapi sekaligus memiliki hawa nafsu, perangai dan tabiat buruk, misalnya suka menuruti hawa nafsu, lemah, aniaya, terburu nafsu dan membantah, karena sifat yang tidak terpuji dapat membuat manusia terjerumus ke dalam lembah kenistaan, kesengsaraan, dan kehinaan. Dengan kata lain, manusia bisa bahagia hidupnya di dunia maupun akhirat dan bisa pula sengsara atau tersiksa.

Allah swt. berfirman dalam QS. At-Tin/ 95: 4-6.

وَإِلَىٰ رَبِّكَ فَأَرْغَبْ ۝ ثُمَّ رَدَدْنَاهُ أَسْفَلَ سَافِلِينَ ۝ إِلَّا الَّذِينَ ءَامَنُوا وَعَمِلُوا الصَّالِحَاتِ فَلَهُمْ أَجْرٌ غَيْرُ مَمْنُونٍ

Terjemahnya:

“Sesungguhnya Kami Telah menciptakan manusia dalam bentuk yang sebaik-baiknya. Kemudian Kami kembalikan dia ke tempat yang serendah-rendahnya (neraka), Kecuali orang-orang yang beriman dan mengerjakan amal saleh; maka bagi mereka pahala yang tiada putus-putusnya”.²

Demikian pula dalam QS Al-Ashr/ 103: 1-3.

¹Lihat Tutty Alawiyah, *Strategi Dakwah Lingkungan Majelis Taklim* (Cet. 1; Bandung : Mizam, 1997), h. 5

²Departemen Agama RI, *Al-Qur'an dan Terjemahnya* (Solo: PT Tiga Serangkai, 2013), h. 597

وَالْعَصْرِ ۝ إِنَّ الْإِنْسَانَ لَفِي خُسْرٍ ۝ إِلَّا الَّذِينَ ءَامَنُوا وَعَمِلُوا الصَّالِحَاتِ وَتَوَّصُوا بِالحَقِّ
وَتَوَّصُوا بِالصَّبْرِ

Terjemahnya:

“Demi masa. Sesungguhnya manusia itu benar-benar dalam kerugian, Kecuali orang-orang yang beriman dan mengerjakan amal saleh dan nasehat menasehati supaya mentaati kebenaran dan nasehat menasehati supaya menepati kesabaran”.³

Semakin maju (modern) suatu masyarakat, makin banyak tuntutan hidup yang harus dipenuhi dan makin komplek hidup kejiwaan masyarakat. Hal ini berarti makin banyak memerlukan bimbingan dan penyuluhan yang semakin luas dalam proses bimbingan. Oleh karena itu bimbingan dan penyuluhan bertugas untuk membantu meringankan beban moril/rohaniyah yang menekan jiwa akibat dari kondisi dan situasi sekitar.⁴

Di sinilah letak pentingnya konsep bimbingan yang islami, yaitu suatu layanan yang tidak hanya mengupayakan mental yang sehat dan hidup yang sejahtera, melainkan juga yang dapat menuntun ke arah hidup yang tenang dan tenteram karena selalu dekat dengan Tuhan.

Bimbingan islami merupakan proses pemberian bantuan, artinya bimbingan tidak menentukan atau mengharuskan, melainkan sekedar membantu individu.

³Departemen Agama RI, *Al-Qur'an Dan Terjemahnya*, h. 601

⁴Lihat M. Arifin, *pokok-pokok pikiran tentang Bimbingan dan Penyuluhan Agama di Sekolah dan di luar Sekolah* (Cet. II; Jakarta: Bulan bintang, 1977), h. 15

Individu dibantu, dibimbing, agar mampu hidup selaras dengan ketentuan dan petunjuk Allah. Maksudnya sebagai berikut:

1. Hidup selaras dengan ketentuan Allah artinya sesuai dengan kodratnya yang ditentukan Allah; sesuai dengan sunnahtullah; sesuai dengan hakekatnya sebagai makhluk Allah;
2. Hidup selaras dengan petunjuk Allah artinya sesuai dengan pedoman yang telah ditentukan Allah melalui RasulNya (Ajaran Islam);
3. Hidup selaras dengan ketentuan dan petunjuk Allah berarti menyadari eksistensi diri sebagai makhluk Allah untuk mengabdikan kepadaNya; mengabdikan dalam arti seluas-luasnya.⁵

Berdasarkan Keputusan Menteri Agama Nomor 7 Tahun 2002 tentang Struktur Organisasi dan tata kerja kantor Wilayah Departemen Agama Provinsi dan kantor departemen Agama kab/kota bahwa tugas pokok Bidang urusan Agama Islam adalah:

1. Penjabaran dan pelaksanaan kebijakan teknis di bidang kepenghuluan, pengembangan keluarga sakinah, produk halal, bina ibadah sosial, dan pengembangan kemitraan umat Islam.
2. Penyiapan bahan pelayanan dan bimbingan di bidang urusan agama Islam.⁶

Menghadapi arus perubahan tersebut dengan berbagai tantangannya di masa kini dan mendatang, diperlukan adanya gagasan dan pikiran-pikiran baru tentang peran bimbingan dan penyuluhan Islam. Alasannya, jika terjadi perubahan lalu para pengelola kantor urusan Agama tidak turut mengubah sikap dan harapannya, maka lembaga tersebut mungkin akan menjadi korban perubahan.

⁵Thohari Musnawar, *Dasar-dasar konseptual Bimbingan dan Konseling Islam* (Yogyakarta : UII Perss,1992), h. 5

⁶Kantor Wilayah Kementerian Agama Propinsi Sulawesi Selatan, *Evaluasi Dan Laporan Bidang Urusan Agama Islam (2012)*, h. 5

Keberadaan Kantor Urusan Agama dalam era globalisasi ini sangat penting, terutama dalam upaya bimbingan di bidang urusan Agama Islam. Oleh karena itu, Kantor Urusan Agama Kecamatan Bajeng Barat tentunya memiliki peranan yang sangat penting dalam mengatasi masalah yang timbul dalam masyarakat, terkhusus masyarakat di Desa Manjalling, seperti perilaku menyimpang. Bentuk perilaku menyimpang yang dilakukan oleh masyarakat di Desa Manjalling seperti kekerasan dalam rumah tangga, kenakalan remaja, pencurian, penyalagunaan narkoba serta masalah kelompok (organisasi) yang ada di Kecamatan Bajeng Barat.

Kantor Urusan Agama Kecamatan Bajeng Barat dalam mengatasi hal tersebut adalah dengan mengadakan bimbingan penyuluhan masyarakat baik itu bimbingan penyuluhan pada kelompok maupun bimbingan penyuluhan pribadi mengenai masalah agama maupun masalah ekonomi. Atas dasar pemikiran inilah, peneliti mencoba menguraikan dalam bentuk Skripsi dengan judul Peranan Kantor Urusan Agama (KUA) Kecamatan Bajeng Barat dalam memberikan Bimbingan Penyuluhan Islam pada masyarakat di Desa Manjalling.

B. Fokus Penelitian dan Deskripsi Fokus

1. Fokus Penelitian

Rencana penelitian ini berjudul : “Bagaimana Peranan Kantor Urusan Agama (KUA) Kecamatan Bajeng Barat dalam memberikan Bimbingan Penyuluhan Islam pada Masyarakat di Desa Manjalling”. Maka penelitian ini akan difokuskan pada upaya-upaya dalam memberikan bimbingan penyuluhan Islam dampak serta

hambatan-hambatan yang didapatkan dalam memberikan bimbingan penyuluhan Islam di Kantor Urusan Agama (KUA) Kecamatan Bajeng Barat.

2. Deskripsi fokus

Berdasarkan pada fokus penelitian di atas, dapat dideskripsikan bahwa keberadaan Kantor Urusan Agama (KUA) Bajeng Barat sebagai wadah yang berperan penting dalam memberikan bimbingan penyuluhan Islam pada masyarakat terkhusus di Desa Manjalling sebagai upaya mengatasi terjadinya penyimpangan. Adapun kegiatan yang dilakukan pihak kantor urusan agama (KUA) Bajeng Barat dalam memberikan bimbingan penyuluhan Islam pada masyarakat di Desa Manjalling adalah melakukan bimbingan yaitu bimbingan kelompok dan bimbingan pribadi.

C. Rumusan Masalah

Berdasarkan latar belakang di atas, maka dikemukakan pokok masalahnya yaitu, “Bagaimana Peranan Kantor Urusan Agama (KUA) Kecamatan Bajeng Barat dalam memberikan Bimbingan Penyuluhan Islam pada Masyarakat di Desa Manjalling”, dari pokok masalah tersebut maka dapat dirumuskan beberapa sub masalah sebagai berikut :

1. Bagaimana upaya-upaya yang dilakukan Kantor Urusan Agama (KUA) Kecamatan Bajeng Barat dalam Memberikan Bimbingan Penyuluhan Islam pada Masyarakat di Desa Manjalling?
2. Bagaimana dampak dari Bimbingan Penyuluhan Islam yang dilakukan Kantor Urusan Agama (KUA) Kecamatan Bajeng Barat Terhadap Masyarakat di Desa Manjalling?

3. Bagaimana hambatan-hambatan yang ada serta solusi dalam melakukan Bimbingan Penyuluhan Islam pada Masyarakat di Desa Manjalling?

D. Kajian Pustaka

1. Kaitannya dengan buku-buku

Mencermati beberapa judul buku yang berkaitan dengan pemberian bimbingan dan penyuluhan Islam pada masyarakat, maka penulis akan menggambarkan pandangan atau isi dari beberapa judul buku yang diantaranya:

Buku “*pokok-pokok pikiran tentang bimbingan dan penyuluhan agama*” yang disusun oleh Arifin yang menjelaskan tentang pola dan rencana bimbingan dan penyuluhan agama yang dikembangkan oleh penanggung jawab formal dan nonformal. Pelaksanaan bimbingan dan penyuluhan dikalangan masyarakat diarahkan kepada pemberian bantuan dalam pemecahan problema yang dihadapi oleh individu yang menyangkut berbagai aspek kehidupan.⁷

Buku “*Dasar-dasar konseptual bimbingan dan konseling Islam*”, yang disusun oleh Thohari Musnawar menjelaskan tentang objek garapan bimbingan dan konseling yaitu masalah-masalah psikologis. Masalah-masalah yang berkaitan dengan kondisi individual, agar masalah psikologis tidak menjadikan manusia menjadi hidup tidak selaras dengan ketentuan dan petunjuk Allah maka bimbingan dan konseling islami diperlukan dalam kehidupan sehari-hari.⁸

⁷ Lihat M.Arifin, *Bimbingan Penyuluhan Islam* (Cet. III; Jakarta: bina Aksara: 2000). h.15

⁸ Lihat Thohari Musnawar, *Dasar-dasar konseptual Bimbingan dan Konseling Islam*, h. 7

Buku “*Bimbingan penyuluhan Islam*”, yang disusun oleh Isep Zainal Arifin menjelaskan tentang pengembangan bimbingan penyuluhan islam melalui psikoterapi Islam. Bimbingan konseling tersebut berbasis kepada ilmu dakwah dengan mengemban misi yang suci yaitu proses dan upaya penyelamatan fitrah manusia agar bahagia dunia dan akhirat.⁹ Bimbingan konseling Islam dengan bimbingan dan konseling umumnya memiliki perbedaan yaitu pada peletakan nilai spiritualitas pada bimbingan konseling Islam.

2. Hubungannya dengan penelitian terdahulu

Skripsi karya Samsuddin tentang *Strategi Kantor Urusan Agama dalam Menaggulangi Kasus perceraian di Kecamatan Arung keke Kabupaten Jeneponto*. Penelitian ini penulis lebih spesifik kepada kasus perceraian juga dalam penelitian ini banyak menjelaskan pokok-pokok permasalahan perceraian. Adapun upaya pemberian nasehat terhadap yang hendak melakukan talak atau perceraian yang dilakukan memberikan nasehat terhadap yang hendak melakukan talak dengan menggunakan pendekatan psikologis.¹⁰ Sedangkan dalam penelitian ini, penulis akan mengemukakan Bagaimana Peranan Kantor Urusan Agama (KUA) dalam memberikan Bimbingan dan Penyuluhan Islam pada Masyarakat dengan menggunakan pendekatan bimbingan.

⁹Lihat Isep Zainal Arifin, *Bimbingan Penyuluhan Islam Pengembangan Dakwah Melalui Psikoterapi Islam* (Jakarta: Rajawali Pers, 2009), h.7

¹⁰Lihat Samsuddin, *Strategi Kantor Urusan Agama dalam Menaggulangi Kasus perceraian di Kecamatan Arung keke Kabupaten Jeneponto* (Skripsi:UIN Alauddin Makassar, 2002), h. 9.

Oktaviani Zulaeka Fakultas Dakwah dan Komunikasi Institut Agama Islam Negeri Walisongo, dengan judul skripsi: Bimbingan Penyuluhan pra nikah bagi calon pengantin di BP4 KUA Kecamatan Mranggen. Penelitian ini bertujuan untuk mengetahui dan menganalisis bagaimana proses bimbingan penyuluhan pranikah di BP4 KUA Kecamatan Mranggen. Serta untuk mengetahui pentingnya bimbingan Penyuluhan pranikah. Perkawinan pada dasarnya merupakan manifestasi dari pemenuhan kebutuhan manusia yang beragam, baik kebutuhan biologis, psikologis, sosial bahkan agama.¹¹

Abd Jabbar Fakultas Dakwah dan Komunikasi Universitas Islam Negeri Alauddin Makassar, dengan judul skripsi; Peran penyuluh Agama dalam pembinaan jiwa keagamaan masyarakat di desa Pattallassang kecamatan Pattallassang kabupaten Gowa. Penelitian ini memfokuskan pada penerapan pembinaan keagamaan pada masyarakat di desa Pattallassang supaya masyarakat yang masih meminum *ballok* tidak lagi menjadikan sebagai budaya ketika menggelar suatu hajatan, pada penelitian ini menggunakan pendekatan agama sedangkan pada penelitian yang akan saya lakukan menggunakan pendekatan sosiologis dalam memperoleh data dari hasil bimbingan penyuluhan Islam yang dilakukan Kantor Urusan Agama (KUA) Bajeng Barat.

Berdasarkan buku-buku dan hasil penelitian terdahulu, peneli dapat menarik kesimpulan bahwa peranan Kantor Urusan Agama (KUA) Bajeng Barat sangatlah

¹¹Lihat <https://suaramuhibbuddin.files.wordpress.com/2010/07/pdfbimbingan.Konselingpra.nikah.bagicalonpengantin.diakses,Senin25Januari2016>

berpengaruh dalam memberikan bimbingan penyuluhan Islam pada masyarakat Manjalling.

E. Tujuan Dan Kegunaan Penelitian

1. Tujuan penelitian

- a. Untuk mengetahui upaya-upaya yang dilakukan Kantor Urusan Agama (KUA) Kecamatan Bajeng Barat dalam Meberikan Bimbingan Peyuluhan Islam pada Masyarakat di Desa Manjalling.
- b. Untuk mengetahui dampak dari Bimbingan Penyuluhan Islam yang dilakukan di Kantor Urusan Agama (KUA) Kecamatan Bajeng Barat Terhadap Masyarakat di Desa Manjalling.
- c. Untuk mengetahui hambatan-hambatan yang ada dalam melakukan Bimbingan Penyuluhan Islam pada Masyarakat di Desa Manjalling.

2. Kegunaan penelitian

Penelitian ini diharapkan dapat memberikan manfaat atau kegunaan kepada siapa saja yang membacanya, adapun kegunaan penelitian ini adalah:

- a. Secara teoritis penelitian ini diharapkan dapat melengkapi dan memperkaya penelitian bimbingan dan penyuluhan Islam tentang pengaplikasian di Kantor Urusan Agama untuk mencarikan jalan keluar dalam setiap kesulitan yang dihadapi oleh Masyarakat.
- b. Secara akademik, penelitian ini bertujuan untuk memberikan sumbangsi pengetahuan bagi pengembangan ilmu bimbingan dan penyuluhan Islam di Kantor Urusan Agama.

- c. Secara praktis, penelitian ini diharapkan berguna bagi praktisi penyuluh, mahasiswa secara umum sebagai referensi pengetahuan dan melaksanakan suatu kegiatan di Kantor Urusan Agama atau di manapun, dan dapat dijadikan acuan pembelajaran bagi mahasiswa.



BAB II

TINJAUAN TEORETIS

A. Kantor Urusan Agama sebagai Wadah Pembinaan Masyarakat

1. Pengertian Kantor Urusan Agama

Kantor Urusan Agama (KUA) merupakan unit kerja terdepan Departemen agama yang melaksanakan sebagian tugas pemerintah di bidang agama Islam, di wilayah Kecamatan (KMA No.517/2001 dan PMA No.11/2007). Dikatakan sebagai unit kerja terdepan, karena KUA secara langsung berhadapan dengan masyarakat. Oleh karenanya wajar bila keberadaan KUA dinilai sangat urgen seiring keberadaan Departemen agama. Fakta sejarah juga menunjukkan kelahiran Kantor Urusan Agama hanya berselang sepuluh bulan dari kelahiran Departemen agama, tepatnya tanggal 21 Nopember 1946. Ini menunjukkan bahwa peran Kantor Urusan Agama sangat strategis bila dilihat dari keberadaannya yang bersentuhan langsung dengan masyarakat terutama yang memerlukan pelayanan bidang Urusan Agama Islam (Urais).¹

Kantor Urusan Agama adalah kantor yang melaksanakan sebagian tugas kantor Kementerian Agama Indonesia di kabupaten dan kotamadya di bidang urusan agama Islam dalam wilayah kecamatan. Kantor Urusan Agama juga adalah unit pelaksana teknis (UPT) Direktorat Jenderal Urusan Agama Islam Kementerian Agama RI yang berada di tingkat Kecamatan, satu tingkat di bawah Kantor Kementerian Agama Kabupaten. Kantor Urusan Agama sebagai pioner terdepan Kementerian Agama RI

¹Lihat Rahmat Fauzi, *Refleksi Peran KUA Kecamatan*, dalam [http:// saalim unazzam .blogspot.com/p/refleksi-peran-kua-kecamatan.html](http://saalim.unazzam.blogspot.com/p/refleksi-peran-kua-kecamatan.html). diakses, Rabu 20 Januari 2016

memiliki tugas dan fungsi (Tusi) untuk melaksanakan sebagian tugas Kantor Kementerian Agama Kabupaten di bidang Urusan Agama Islam.²

2. Tugas dan Fungsi Kantor Urusan Agama (KUA)

a. Tugas Kantor Urusan Agama

Kantor Urusan Agama Kecamatan mempunyai tugas melaksanakan tugas pokok Kantor Kementerian Agama di wilayah Kecamatan berdasarkan kebijakan Kantor Kementerian Agama dan peraturan perundang-undangan yang berlaku. Adapun tugas-tugasnya meliputi:

- 1) Melaksanakan sebagian tugas Kantor Kementerian Agama Kabupaten di bidang urusan Agama Islam dalam wilayah Kecamatan.
- 2) Membantu Pelaksanaan tugas Pemerintah di tingkat Kecamatan dalam bidang keagamaan.
- 3) Bertanggungjawab atas pelaksanaan tugas Kantor Urusan Agama Kecamatan.
- 4) Melaksanakan tugas koordinasi Pemilik Agama Islam, Penyuluh Agama Islam dan koordinasi/kerjasama dengan Instansi lain yang erat hubungannya dengan pelaksanaan tugas KUA Kecamatan.³

b. Fungsi Kantor Urusan Agama meliputi :

- 1) Fungsi Administrasi, menyelenggarakan statistik dan dokumentasi, menyelenggarakan surat menyurat, kearsipan dan kerumahtanggaan Kantor Urusan Agama Kecamatan Bajeng.
- 2) Fungsi Pelayanan, melaksanakan pencatatan nikah dan rujuk, pelayanan perwakafan, kemasjidan, zakat dan ibadah sosial.
- 3) Fungsi Pembinaan, melaksanakan pembinaan internal (karyawan) dan pembinaan eksternal (lembaga-lembaga Islam di wilayah Kecamatan).⁴

²Lihat Badan Pusat Statistik Kabupaten Gowa, Sungguminasa Website: <http://gowakab.bps.go.id> - Email: bps7306@bps.go.id.

³Departemen agama RI, *Tugas-Tugas Pejabat Pencatat Nikah, Bimbingan Masyarakat Islam dan Penyelenggaraan Haji* (Jakarta: Departemen Agama RI, 2004), h. 25

⁴http://kuabajeng_gowa.blogspot.co.id/2015/03/sejarah-kua-bajeng.html. diakses, Rabu 20 januari 2016

Berdasarkan fungsi dan tugas Kantor Urusan Agama dapat dipahami bahwa KUA tidak hanya menangani pernikahan tetapi juga menangani pembinaan lembaga Islam diwilayah Kecamatan.

B. Bimbingan dan Penyuluhan Islam sebagai Metode Pembinaan Masyarakat

1. Pengertian Bimbingan penyuluhan Islam sebagai teknik pembinaan

Secara etimologi, kata bimbingan merupakan terjemahan dari kata “*Guidance*” berasal dari “*to guide*” yang mempunyai arti menunjukkan, membimbing, menuntun atau membantu seseorang.⁵ Menurut Stopps yang dikutip oleh Abu Ahmadi dan Ahmad Rohani dalam bukunya *Bimbingan dan konseling di Sekolah* mengatakan bahwa:

Bimbingan adalah suatu proses yang terus-menerus dalam membantu perkembangan individu untuk mencapai kemampuannya secara maksimal dalam mengarahkan manfaat yang sebesar-besarnya, baik bagi dirinya maupun bagi masyarakat.⁶

“Membantu individu melalui usahanya sendiri untuk menemukan dan mengembangkan kemampuannya agar memperoleh kebahagiaan baik itu rohani maupun sosial”.⁷

Kartini Kartono memberikan batasan pengertian bimbingan sebagai berikut:

Bimbingan adalah bantuan yang diberikan kepada individu agar ia memahami kemampuan-kemampuan dan kelemahan-kelemahan serta mempergunakan

⁵Lihat Hellen, *Bimbingan dan konseling* (Cet. I; Jakarta: Ciputat Pers, 2002), h. 3

⁶Abu Ahmadi dan Ahmad Rohani, *Bimbingan dan konseling di Sekolah* (Cet. I; Jakarta: PT. Rineka Cipta, 1991), h. 2

⁷M.Umar dan Sartono, *Bimbingan dan Penyuluhan* (Bandung:Pusaka Setia, 2001), h. 9

pengetahuan tersebut secara efektif di dalam menghadapi dan mengatasi masalah-masalah hidup secara bertanggung jawab.⁸

Selanjutnya pada sumber lain arti bimbingan dikemukakan oleh Prayitno bahwa:

Bimbingan merupakan proses pemberian bantuan yang dilakukan oleh orang yang ahli kepada seseorang atau beberapa orang individu, baik anak-anak, remaja maupun dewasa, agar orang yang dibimbing dapat mengembangkan kemampuan dirinya sendiri dan mandiri dengan memanfaatkan kekuatan individu dan sarana yang ada dan dapat dikembangkan berdasarkan nilai-nilai yang berlaku.⁹

Pengertian bimbingan secara umum juga dikemukakan oleh Bimo Walgito sebagai berikut:

Bimbingan adalah bantuan atau pertolongan yang diberikan kepada individu atau sekumpulan individu-individu menghindari atau mengatasi kesulitan-kesulitan dalam hidupnya, agar individu atau sekumpulan individu itu dapat mencapai kesejahteraan hidupnya.¹⁰

Bimbingan Islami merupakan proses pemberian bantuan, artinya bimbingan tidak menentukan atau mengharuskan, melainkan sekedar membantu individu. Individu dibantu, dibimbing, agar mampu hidup selaras dengan ketentuan dan petunjuk Allah. Maksudnya sebagai berikut:

- a. Hidup selaras dengan ketentuan Allah artinya sesuai dengan kodratnya yang ditentukan Allah sesuai dengan sunnahtullah sesuai dengan hakekatnya sebagai makhluk Allah

⁸Kartini Kartono, *Bimbingan dan Dasar-dasar Pelaksanaannya* (Cet. I; Jakarta: CV. Rajawali, 1985), h. 99

⁹Prayitno dan Erman Amti, *Dasar-dasar Bimbingan dan Konseling* (Cet. I; Jakarta: PT. Rineka Cipta, 1991), h.99

¹⁰Bimo Walgito, *Bimbingan dan Penyuluhan di Sekolah*, Ed.IV (Cet. II; Yogyakarta: PT.Andi Offset, 1993), h.4

- b. Hidup selaras dengan petunjuk Allah artinya sesuai dengan pedoman yang telah ditentukan Allah melalui ajaran RasulNya
- c. Hidup selaras dengan ketentuan dan petunjuk Allah berarti menyadari eksistensi diri sebagai makhluk Allah untuk mengabdikan kepadaNya mengabdikan dalam arti seluas-luasnya.¹¹

Ainur Rahim Faqih mengemukakan bahwa bimbingan Islam adalah proses pemberian bantuan terhadap individu agar mampu hidup selaras dengan ketentuan dan petunjuk Allah, sehingga dapat mencapai kebahagiaan hidup di dunia dan di akhirat.¹²

Pengertian lain tentang bimbingan Islam yaitu bantuan yang diberikan kepada individu agar dengan potensi yang dimilikinya mampu mengembangkan diri secara optimal dengan jalan memahami diri, memahami lingkungan, mengatasi hambatan guna menentukan rencana masa depan yang lebih baik.¹³

Kata penyuluhan dalam term Bimbingan dan Penyuluhan merupakan terjemahan dari bahasa Inggris *Counselling*, dalam bahasa sehari-hari istilah penyuluhan sering digunakan untuk menyebut pemberian penerangan, diambil dari kata suluh yang searti dengan obor maksudnya adalah suatu pemberian bantuan psikologis kepada orang-orang yang bermasalah.¹⁴ “Penyuluhan secara awam

¹¹Lihat Thohari Musnawar, *Dasar-dasar konseptual Bimbingan dan Konseling Islam* (Yogyakarta : UII Perss,1992) , h. 5

¹²Ainur Rahim Faqih, *Bimbingan dan Penyuluhan Islam* (Cet. III; Yogyakarta: Pres, 2004), h. 4

¹³Lihat Umar dan Sartono, *Bimbingan dan Penyuluhan* (Cet. II; Bandung: Pustaka Setia, 2001), h. 9

¹⁴Lihat Achmad Mubarak, *al Irsyad an Nafsy Konseling Agama Teori dan Kasus* (Jakarta. PT. Bina Rena Pariwara, 2000), h. 2

dimaknai sebagai pemberian penerangan, informasi, atau nasehat kepada pihak lain".¹⁵ Oleh karena itu, penyuluhan dapat berarti penerangan tentang sesuatu.

Istilah penyuluhan dalam arti penerangan ini akhirnya banyak digunakan dalam kegiatan seperti, penyuluhan pertanian dengan pemberian penerangan kepada para petani tentang cara-cara bertani yang baik dan benar, begitupun penyuluhan yang digunakan untuk penyuluhan kesehatan dan penyuluhan Keluarga Berencana. Terlihat arti penyuluhan dalam pemakaian sehari-hari ini sangat sempit bahkan jika ditinjau dari aktivitas pelaksanaannya hanya dalam bentuk ceramah umum.

Secara khusus, istilah penyuluhan sebenarnya terkait dengan istilah bimbingan, yaitu Bimbingan dan Penyuluhan disingkat BP, terjemahan dari istilah dalam bahasa Inggris *guidance and counseling* satu istilah dari cabang disiplin ilmu psikologi. Kata *counseling* selanjutnya ditulis konseling inilah yang diterjemahkan dengan arti penyuluhan. Arti penyuluhan secara khusus ini adalah suatu proses pemberian bantuan baik kepada individu atau kelompok dengan menggunakan metode-metode psikologis agar yang bersangkutan dapat keluar dari masalahnya dengan kekuatan sendiri.¹⁶

Sejalan dengan itu Arifin memberikan pengertian bimbingan penyuluhan Islam yaitu:

¹⁵Latipun, *Psikologi Konseling* (Cet. V; Malang: Penerbit Universitas Muhammadiyah Malang, 2006), h. 3

¹⁶Lihat Isep Zainal Arifin, *Bimbingan Penyuluhan Islam Pengembangan Dakwah Melalui Psikoterapi Islam* (Jakarta: Rajawali Pers, 2009), h.49-50

segala kegiatan yang dilakukan seseorang dalam rangka memberikan bantuan kepada orang lain yang mengalami kesulitan-kesulitan rohani dalam lingkungan hidupnya agar supaya orang tersebut mampu mengatasinya sendiri, karena timbulnya kesadaran atau penyerahan diri terhadap kekuasaan Tuhan yang maha Esa sehingga timbul pada diri pribadi suatu cahaya harapan, kebahagiaan hidup saat sekarang dan masa depan.¹⁷

2. Asas-asas Bimbingan Penyuluhan Islam

Telah dijelaskan pengertian bimbingan penyuluhan Islam, maka sangat penting dan perlu dipahami pula tentang prinsip-prinsip bimbingan dan penyuluhan Islam. Sebagaimana di ketahui bahwa bimbingan penyuluhan Islam itu berlandaskan pada Alquran dan Hadits serta filosof dan landasan keimanan. Berdasarkan landasan-landasan tersebut, maka dapat dirumuskan prinsip-prinsip bimbingan penyuluhan Islam yaitu:

a. Asas kebahagiaan dunia akhirat.

Bimbingan dan konseling Islam tujuan akhirnya adalah membantu klien, atau konseli, yakni orang yang dibimbing mencapai kebahagiaan hidup yang senantiasa didambakan oleh setiap muslim.

Sebagaimana firman Allah dalam QS. Al-Baqarah/ 2: 201.

وَمِنْهُمْ مَّنْ يَقُولُ رَبَّنَا آتِنَا فِي الدُّنْيَا حَسَنَةً وَفِي الْآخِرَةِ حَسَنَةً وَقِنَا عَذَابَ النَّارِ ۝

Terjemahnya:

¹⁷M.Arifin, *Bimbingan Penyuluhan Islam* (Cet. III; Jakarta: bina Aksara: 2000) h.12

“Dan diantara mereka ada yang berdo’a: Ya Tuhan kami, berilah kami kebaikan di dunia dan kebaikan di akhirat dan peliharalah kami dari siksa neraka”.¹⁸

Kebahagiaan hidup di dunia bagi seorang muslim, hanya merupakan kebahagiaan yang sifatnya sementara. Kebahagiaan akhiratlah yang menjadi tujuan utama, sebab kebahagiaan akhirat merupakan kebahagiaan abadi. Sebagaimana firman Allah yang terdapat dalam QS. Ar Ra’ad/ 13: 26.

اللَّهُ يَبْسُطُ الرِّزْقَ لِمَن يَشَاءُ وَيَقْدِرُ وَفَرِحُوا بِالْحَيَاةِ الدُّنْيَا وَمَا الْحَيَاةُ الدُّنْيَا فِي
الْآخِرَةِ إِلَّا مَتَعٌ ۗ

Terjemahnya:

“Allah meluaskan rezeki dan menyempitkan bagi siapa saja yang Dia kehendaki. Mereka bergembira dengan kehidupan di dunia, padahal kehidupan dunia itu (dibanding dengan) kehidupan di akhirat, hanyalah kesenangan (yang sedikit)”.¹⁹

b. Asas fitrah

Bimbingan dan konseling Islam merupakan bantuan kepada klien atau konseli untuk mengenal, memahami dan menghayati fitrahnya, sehingga segala gerak tingkah laku dan tindakannya sejalan dengan fitrah manusia.

Manusia menurut Islam, dilahirkan dalam keadaan fitrah yaitu berbagai kemampuan potensial bawaan dan kecenderungan sebagai muslim atau beragama Islam. Bimbingan dan konseling membantu klien atau konseli untuk mengenal kembali fitrahnya manakala pernah “tersesat” serta menghayatinya, sehingga dengan

¹⁸Departemen Agama RI, *Al-Qur’an dan Terjemahnya Terjemahnya* (Solo: PT Tiga Serangkai, 2013), h. 31

¹⁹Departemen Agama RI, *Al-Qur’an dan Terjemahnya*, h. 252

demikian akan mampu mencapai kebahagiaan hidup di dunia dan di akhirat karena bertingkah laku sesuai dengan fitrahnya.

c. *Asas lillahi Ta'ala*

Bimbingan dan konseling Islam diselenggarakan semata-mata karena Allah. Konsekuensi dari asas ini berarti pembimbing melakukan tugasnya dengan penuh keikhlasan, tanpa pamrih, sementara yang dibimbing pun menerima atau meminta bimbingan dan konseling dengan ikhlas karena semua pihak merasa bahwa semua yang dilakukan adalah karena dan untuk pengabdian kepada Allah semata, sesuai dengan fungsinya dan tugasnya sebagai makhluk Allah yang harus senantiasa mengabdikan kepada-Nya. Hal ini telah dijelaskan Allah swt. dalam QS. Az- Dzariyat/ 51: 56.

وَمَا خَلَقْتُ الْجِنَّ وَالْإِنْسَ إِلَّا لِيَعْبُدُونِ

Terjemahnya:

“Dan Aku tidak menciptakan jin dan manusia melainkan supaya mereka menyembah-Ku”.²⁰

d. *Asas bimbingan seumur hidup*

Manusia hidup di dunia tidak akan ada yang sempurna dan selalu bahagia. Dalam kehidupannya mungkin saja manusia akan menjumpai kesulitan dan rintangan. Oleh karena itu, proses bimbingan dan konseling Islam dibutuhkan sepanjang hidup manusia.

²⁰Departemen Agama RI, *Al-Qur'an dan Terjemahnya*, h. 528

e. Asas kesatuan jasmaniah-rohaniah

Manusia itu dalam hidupnya di dunia merupakan satu kesatuan jasmaniah-rohaniah. Bimbingan dan konseling Islam memperlakukan kliennya sebagai makhluk jasmaniah-rohaniah, tidak memandangnya sebagai makhluk biologis semata, atau makhluk rohaniah semata. Bimbingan dan konseling Islam membantu individu untuk hidup dalam keseimbangan jasmaniah-rohaniah.

f. Asas keseimbangan rohaniah

Rohaniah manusia memiliki unsur daya kemampuan pikir, merasakan atau menghayati dan berkehendak atau hawa nafsu serta juga akal. Kemampuan ini merupakan sisi lain kemampuan fundamental potensi untuk mengetahui atau mendengar, memperhatikan atau menganalisis, (melihat dalam bantuan atau dukungan fikiran) dan menghayati (hati atau dengan dukungan kalbu dan akal).

Klien yang dibimbing diajak untuk mengetahui apa-apa yang perlu diketahuinya kemudian memikirkan apa-apa yang perlu dipikirkannya, sehingga memperoleh keyakinan, tidak menerima begitu saja, tetapi tidak menolak begitu saja. kemudian diajak memahami apa yang perlu dipahami dan dihayatinya setelah berdasarkan dan analisis yang jernih diperoleh keyakinan tersebut.

g. Asas kemaugudan individu

Bimbingan dan Penyuluhan Islam, berlangsung pada citra manusia menurut Islam, memandang seseorang individu merupakan suatu maujud (eksistensi) tersendiri. Individu mempunyai hak, mempunyai perbedaan individu dari yang lainnya, dan mempunyai kemerdekaan pribadi sebagai konsekuensi dari haknya dan

kemampuan fundamental potesial rohaniahnya, mengenai perbedaan individu dapat dipahami.

Sedangkan mengenai kemerdekaan individu terdapat dalam Firman Allah dalam QS. Al-Kahfi/ 18: 29 sebagai berikut:

وَقُلِ الْحَقُّ مِنْ رَبِّكُمْ^ط فَمَنْ شَاءَ فَلْيُؤْمِنْ وَمَنْ شَاءَ فَلْيُكْفُرْ إِنَّآ أَعْتَدْنَا لِلظَّالِمِينَ نَارًا
أَحَاطَ بِهِمْ سُرَادِقُهَا وَإِنْ يَسْتَغِيثُوا يُغَاثُوا بِمَاءٍ كَالْمُهْلِ يَشْوِي الْوُجُوهَ بِئْسَ الشَّرَابُ
وَسَاءَتْ مُرْتَفَقًا

Terjemahnya:

“Dan katakanlah: “kebenaran itu datangnya dari Tuhanmu; maka barang siapa yang ingin (beriman) hendaklah ia beriman, dan barang siapa yang ingin (kafir) biarlah ia kafir”. Sesungguhnya kami telah sediakan bagi orang-orang zalim itu neraka, yang gejolaknya mengepung mereka. Dan jika mereka meminta minum niscaya mereka akan diberi dengan air seperti besi yang mendidih yang menghapuskan muka. Itulah minuman yang paling buruk dan tempat istirahat yang paling jelek”.²¹

h. Asas kekhalifahan manusia

Manusia menurut Islam, diberikan kedudukan yang tinggi sekaligus tanggung jawab yang besar, yaitu sebagai pengelola alam semesta. Dengan kata lain, manusia dipandang sebagai makhluk berbudaya yang mengelolah alam sekitar dengan sebaik-baiknya. Sebagai khalifah, harus memelihara keseimbangan kehidupan, sebab problem-problem kehidupan kerap kali muncul ketidak seimbangan tersebut yang diperbuat oleh manusia itu sendiri.

²¹Departemen Agama RI, *Al-Qur'an dan Terjemahnya*, h. 297

Kedudukan manusia sebagai khalifah itu dalam keseimbangan dengan kedudukan sebagai makhluk Allah yang harus mengabdikan pada-Nya. Dengan demikian, jika memiliki kedudukan tidak akan memperturutkan hawa nafsu semata.

i. Asas keselarasan dan keadilan

Islam menghendaki keharmonisan, keselarasan, keseimbangan, keserasian dalam hidup. Dengan kata lain Islam menghendaki manusia berlaku “adil” terhadap semesta (hewan, tumbuhan dan sebagainya) dan juga hak Tuhan.

j. Asas pembinaan akhlaqul karimah

Manusia menurut pandangan Islam, memiliki sifat-sifat yang baik, sekaligus memiliki sifat-sifat lemah. Sifat-sifat yang baik merupakan sifat yang dikembangkan oleh bimbingan dan konseling Islam. Bimbingan dan konseling Islam membantu klien atau yang dibimbing, memelihara, mengembangkan, menyempurnakan sifat-sifat yang baik tersebut.

k. Asas kasih sayang

Setiap manusia memerlukan cinta kasih dan rasa sayang dari orang lain. Rasa kasih sayang ini mampu mengalahkan dan menunjukkan banyak hal. Bimbingan dan konseling Islam dilakukan berdasarkan rasa dan sayang, sebab kasih dan sayangnya bimbingan dan konseling Islam akan berhasil.

l. Asas saling menghargai dan menghormati

Kedudukan pembimbing atau konselor dalam bimbingan dan konseling Islam dengan yang dibimbing atau klien pada dasarnya sama atau sederajat, perbedaannya terletak pada fungsinya saja, yakni pihak yang satu memberikan bantuan dan yang

satunya menerima bantuan. Hubungan yang terjalin antara pihak pembimbing dengan yang dibimbing merupakan hubungan yang saling menghormati sesuai dengan kedudukan masing-masing makhluk Allah.

Pembimbing dipandang, diberi kehormatan dan membimbing karena dirinya dianggap mampu memberikan bantuan mengatasi kesulitannya atau untuk tidak menghadapi masalah, sementara yang dibimbing diberi kehormatan atau dihargai oleh pembimbing dengan cara yang bersangkutan bersedia membantu atau membimbingnya.

m. Asas musyawarah

Bimbingan dan konseling Islam dilakukan dengan asas musyawarah, artinya antara pembimbing/konselor dengan yang dibimbing atau klien terjadi dialog yang baik, atau satu sama lain tidak saling mendiktekan, tidak ada perasaan tertekan dan keinginan tertekan.

n. Asas keahlian

Bimbingan dilakukan oleh orang-orang yang memiliki kemampuan keahlian di bidang tersebut, baik keahlian dalam bidang metodologi dan teknik-teknik bimbingan dan konseling maupun dalam bidang yang terjadi permasalahan bimbingan dan konseling.²²

²²Lihat Thohari Musnawar, *Dasar-dasar konseptual Bimbingan dan Konseling Islam*, h. 21-

o. Asas kesehatan mental

Kesehatan mental adalah terwujudnya keserasian yang sungguh-sungguh antara fungsi-fungsi kejiwaan dan terciptanya penyesuaian diri antara manusia dengan dirinya dan lingkungannya, berlandaskan keimanan dan ketakwaan, serta bertujuan untuk mencapai hidup yang bermakna dan bahagia di dunia dan bahagia di akhirat.²³

Prayitno pula mengemukakan asas-asas atau prinsip-prinsip bimbingan dan konseling yang dikutip oleh Prayitno Dan Erna Amti dalam bukunya *Dasar-dasar Bimbingan dan Konseling* sebagai berikut: Asas kerahasiaan, asas kesukarelaan, asas keterbukaan, asas kekinian, asas kemandirian, asas kegiatan, asas kedinamisan, asas keterpaduan, asas kenormatifan, asas keahlian, asas ahli tangan dan asas tuturi handayani.²⁴

Oleh karena itu bimbingan Penyuluhan Islam adalah upaya membantu memahami dan mengenali dirinya serta kondisi yang mengitarinya untuk dapat menyelesaikan masalah-masalah individu yang dialaminya.

3. Fungsi Bimbingan dan Penyuluhan Islam

Zakiah Darajat mengemukakan empat fungsi bimbingan dan konseling Islam yaitu:

- a. Pencegahan atau preventif, berfungsi sebagai pencegahan dalam hal ini merupakan upaya antisipasi terhadap timbulnya masalah.
- b. Fungsi dan pemahaman, sebelum konselor dan pembimbing memberikan layanan kepada kliennya maka sedapat mungkin terlebih dahulu memahami kliennya terlebih dahulu.

²³Hanna Djumhana Bastaman, *Integrasi Psikologi dengan Islam Menuju Psikologi Islam* (Cet. IV; Yogyakarta: Pustaka Pelajar, 2005), h. 133

²⁴Lihat Prayitno dan Amasti, *Dasar-dasar Bimbingan dan Konseling* (Cet. I; Jakarta: PT Rineka Cipta,1999), h. 115

- c. Fungsi perbaikan alam, individu yang mengalami masalah dianggap berada dalam suatu keadaan yang tidak mengenakkan sehingga perlu diangkat atau disembuhkan dari penyakit yang tidak mengenakkan itu.
- d. Fungsi pemeliharaan dan perkembangan, dalam pelayanan bimbingan dan konseling Islam, fungsi pemeliharaan dan pengembangan dilaksanakan melalui berbagai pengaturan kegiatan dan program.²⁵

Ainur Rahim Faqih juga mengemukakan dalam bukunya *Bimbingan dan Konseling Islam* merumuskan sebagai berikut:

- a. Fungsi preventif, yakni membantu individu menjaga atau mencegah timbulnya masalah bagi dirinya.
- b. Fungsi kuratif atau korektif, yakni membantu individu memecahkan masalah yang sedang dihadapi atau dialaminya.
- c. Fungsi preservative, yakni membantu individu menjaga agar situasi dan kondisi yang semula tidak baik menjadi baik.
- d. Fungsi developmental atau pengembangan, yakni membantu individu memelihara dan mengembangkan situasi dan kondisi yang telah baik.²⁶

4. Metode bimbingan Penyuluhan Islam

Metode merupakan suatu jalur atau jalan yang harus dilalui untuk pencapaian suatu tujuan, karena kata metode berasal dari “meta” berarti melalui dan “hodos” berarti jalan. Dalam bimbingan dan konseling bisa dikatakan sebagai suatu cara tertentu yang digunakan dalam proses bimbingan dan konseling. Namun pengertian yang hakikatnya adalah segala saran yang dapat dipergunakan untuk mencapai tujuan yang diinginkan, baik fisik maupun non fisik.²⁷

Adapun macam-macam metode dalam bimbingan konseling yaitu :

²⁵Zakiah Daradjat, *Pendidikan Islam Dalam Keluarga dan Sekolah* (Cet.II, Jakarta: Ruhama, 1995), h. 78

²⁶Ainur Rahim Faqih, *Bimbingan dan Penyuluhan Islam* (Cet. III; Yogyakarta: Pres, 2004), h. 37

²⁷Lihat Muhammad Umar dan Sartono, *Bimbingan dan Penyuluhan* (Bandung: Pustaka Setia, 1998), h.130

a. Bimbingan Individual

Melalui metode ini upaya pemberian bantuan diberikan secara individual dan langsung bertatap muka (berkomunikasi) antara pembimbing (konselor) dengan siswa (klien). Dengan perkataan lain pemberian bantuan diberikan dilakukan melalui hubungan yang bersifat *face to face relationship* (hubungan empat mata), yang dilaksanakan dengan wawancara antara (pembimbing) konselor dengan siswa (klien). Masalah-masalah yang dipecahkan melalui teknik konseling, adalah masalah-masalah yang bersifat pribadi.²⁸

Konselor dalam konseling individual dituntut untuk mampu bersikap penuh simpati dan empati. Simpati ditunjukkan oleh konselor melalui sikap turut merasakan apa yang sedang dirasakan oleh klien (siswa). Sedangkan empati adalah usaha konselor menempatkan diri dalam situasi diri klien dengan segala masalah-masalah yang dihadapinya. Keberhasilan konselor bersimpati dan berempati akan memberikan kepercayaan yang sepenuhnya kepada konselor. Keberhasilan bersimpati dan berempati dari konselor juga akan sangat membantu keberhasilan proses konseling.

b. Bimbingan Kelompok

Bimbingan kelompok adalah cara pengungkapan jiwa/batin serta pembinaannya melalui kegiatan kelompok seperti ceramah, diskusi, seminar dan sebagainya. Metode ini menghendaki agar setiap orang yang dibimbing melakukan komunikasi timbal

²⁸ Lihat Sofyan S. Willis, *Konseling Individual* (Bandung: Alfabeta, 2004), h. 66

balik dengan yang lainnya, melakukan hubungan interpersonal satu sama lain dan bergaul melalui kegiatan-kegiatan yang bermanfaat bagi peningkatan pembinaan pribadi masing-masing. Bimbingan kelompok ini pembimbing dan penyuluh agama hendaknya mengarahkan minat dan perhatian mereka tentang hidup kebersamaan dan saling tolong menolong dalam memecahkan permasalahan bersama dan menyangkut kepentingan mereka bersama.²⁹

Disamping itu, pembimbing dan penyuluh juga hendaknya mengendalikan dan mengamati setiap orang yang dibimbing apakah bersikap pasif ataukah aktif, jika tidak sesuai dengan yang seharusnya selanjutnya dibantu mengatasi kesulitan yang menghambat kegiatannya.

C. Pentingnya Bimbingan Penyuluhan Islam dalam Pembinaan Masyarakat

Masyarakat adalah sejumlah manusia dalam arti yang luas mempunyai ketertarikan oleh suatu budaya yang dianut bersama-sama. Masyarakat juga termasuk sekelompok orang yang memiliki bahasa yang sama atau yang berpegang pada bahasa standar yang sama.³⁰ Makin maju (modern) suatu Masyarakat, makin banyak tuntutan hidup yang harus dipenuhi dan makin kompleks hidup kejiwaan anggota masyarakat itu. Hal ini berarti makin banyak memerlukan bimbingan dan penyuluhan, oleh karena itu bimbingan dan penyuluhan bertugas untuk membantu

²⁹Lihat Abidin Nur, *Bimbingan Penyuluhan Agama dan Pengaruhnya terhadap Perilaku Keagamaan siswa di SMU NEGERI 1 BIMA*, (Skripsi: UIN Alauddin Makassar, 2003), h. 27-28

³⁰Lihat Jalauddin Rahmat, *Psikologi Komunikasi* (Bandung: Remaja Rosdakarya, 1991), h. 51

meringankan beban moril/rohaniyah yang menekan jiwanya akibat dari kondisi dan situasi sekitar yang demikian.³¹

Bimbingan dan penyuluhan Islam dilakukan oleh dan terhadap kepentingan manusia. Oleh karena itu, pandangan mengenai manusia atau pandangan mengenai hakekat manusia akan menentukan dan menjadi landasan operasional bimbingan dan penyuluhan islami, sebab pandangan mengenai hakikat manusia itu akan mempengaruhi segala tindakan bimbingan dan konseling tersebut.

Berdasarkan ayat-ayat Alquran dan Hadits nabi Muhammad saw. dan berbagai pandangan ulama serta para pakar lainnya, manusia itu antara lain memiliki sifat-sifat atau keadaan sebagai berikut;

1. Manusia terdiri dari berbagai unsur yang menjadi satu kesatuan utuh yang tidak terpisahkan;
2. Manusia memiliki empat fungsi sifat atau kedudukan, yaitu:
 - a. Sebagai makhluk Allah, yaitu makhluk yang diciptakan dan wajib mengabdikan kepada Allah;
 - b. Sebagai makhluk individu;
 - c. Sebagai anggota masyarakat manusia (makhluk sosial)
 - d. Sebagai “khalifatullah” di muka bumi yang wajib mengelolah dan memakmurkan bumi (makhluk berbudaya);
3. Manusia memiliki sifat-sifat utama (berakal) sekaligus pula memiliki kelemahan-kelemahan;
4. Manusia bertanggung jawab atas segala perbuatannya.³²

Manusia diciptakan oleh Allah swt. menurut fitrahnya masing-masing, fitrah yang menjadi citra sebagaimana firman Allah dalam QS. Ar-Rum/ 30: 30 sebagai berikut.

³¹Lihat Arifin, *pokok-pokok pikiran tentang Bimbingan dan Penyuluhan Agama Di Sekolah dan di luar Sekolah* (Cet. II; Jakarta: Bulan bintang, 1997), h. 15

³²Thohari Musnawar, *Dasar-dasar konseptual Bimbingan dan Konseling Islam*, h. 7

فَأَقِمْ وَجْهَكَ لِلدِّينِ حَنِيفًا فِطْرَةَ اللَّهِ الَّتِي فَطَرَ النَّاسَ عَلَيْهَا لَا تَبْدِيلَ لِخَلْقِ اللَّهِ ذَلِكَ
الدِّينُ الْقَيِّمُ وَلَكِنَّ أَكْثَرَ النَّاسِ لَا يَعْلَمُونَ

Terjemahnya:

“Maka hadapkanlah wajahmu dengan lurus kepada agama (Islam); (sesuai) fitrah Allah yang Telah menciptakan manusia menurut fitrah itu. tidak ada peubahan pada ciptaan Allah. (Itulah) agama yang lurus, tetapi kebanyakan manusia tidak mengetahui”.³³

Firman tersebut menunjukkan bahwa fitrah maksudnya ciptaan Allah. Manusia diciptakan Allah memunyai naluri beragama yaitu agama tauhid. Kalau ada manusia tidak beragama tauhid, maka hal itu tidaklah wajar. Mereka tidak beragama tauhid itu hanyalah lantaran pengaruh lingkungan. Citra manusia menurut Islam dapat dimaknai bahwa manusia dilahirkan dengan citra yang baik, seperti membawa potensi suci, ber-Islam, bertauhid, ikhlas mampu memikul amanah Allah swt. untuk menjadi khalifah dan hamba-Nya di muka bumi, dan memiliki potensi dan daya pilih. Potensi baik tersebut perlu diaktualisasikan dalam tingkah laku yang nyata. Citra baik tersebut pada mulanya disangsikan oleh malaikat dan iblis, namun setelah Allah swt. meyakinkannya maka malaikat percaya akan kemampuan manusia, sementara iblis dengan kesombongannya tetap mengingkarinya. Jika terdapat aliran psikologi yang masih menentukan citra buruk manusia, berarti ia mengikuti persepsi iblis.³⁴

³³Departemen Agama RI, *Al-Qur'an dan Terjemahnya*, h.407.

³⁴Lihat Abdul Mujib, Jusuf Mudzakir, *Nuansa-nuansa Psikologi Islam* (cet. II; Jakarta: PT Raja Grafindo Persada, 2002), h. 85

Sudah selayaknya corak masyarakat yang harus dijadikan arah tujuan pembimbingan dan konseling adalah masyarakat muslim yang karakteristiknya digambarkan dalam Alquran, antara lain sebagai berikut:

Orang Muslim cinta sekali pada Allah swt. (S.2: 165), mereka senantiasa bersama Allah dan tidak pernah bercerai-berai dari pada-Nya (S.2: 136). Mereka adalah orang-orang yang setia pada janji (S.2:177; S.5: 1), membantu dalam kebajikan dan bukan dalam kejahatan (S.5: 2), bersikap adil walaupun harus merugikan diri sendiri atau golongannya (S.4: 135), saling hormat-menghormati dengan sesama Muslim (S.49: 11-12), bersikap jujur sekalipun terhadap lawan (S.5: 2), bersatu (S.3: 102), mendapat rizki yang baik (S.2: 172), dan hidup secara wajar (S.2: 62; S.3: 112), terhadap kafir sikapnya tegas dan keras, sebaliknya dengan sesama Muslim saling mengasihi (S.48: 29).³⁵

Para petugas bimbingan penyuluhan masyarakat Islam dengan penuh kesadaran melakukan upaya intensif, seperti membantu kelancaran dan kesuksesan seseorang, membantu masyarakat dalam mengembangkan potensinya serta meninggalkan segala larangan-larangan Allah, ketika hal ini dapat diterapkan dalam masyarakat dapat mempersatukan hati mereka yang menjelma menjadi masyarakat muslim.



³⁵Hanna Djumhana Bastaman, *Integrasi Psikologi dengan Islam Menuju Psikologi Islam* (Cet. IV. Yogyakarta: Yayasan Insan Kamil bekerjasama dengan Pustaka Pelajar, 2005), h.207-208

BAB III

METODE PENELITIAN

Sebuah penelitian memerlukan yang namanya metode penelitian yang merupakan suatu cara dalam mendapatkan informasi dari objek penelitian. Metode penelitian merupakan hal yang esensial di dalam suatu penelitian ilmiah. Agar hasil penelitian yang ditemukan dapat menjadi pengetahuan yang teruji maka setiap penelitian mengikuti prosedur yang berlaku. ketetapan dalam menggunakan metode dalam suatu penelitian yang disesuaikan dengan objek penelitian dan tujuan yang ingin dicapai dapat memberikan hasil yang optimal. Bagian ini berisi tentang jenis dan lokasi penelitian, pendekatan penelitian, metode dan teknik pengumpulan data, instrumen penelitian dan berbagai cara yang dipakai dalam penelitian baik penelitian kualitatif maupun kuantitatif.

A. Jenis dan Lokasi Penelitian

1. Jenis Penelitian

Penulis menggunakan penelitian kualitatif dengan menggunakan kajian analisis deskriptif yaitu menggambarkan karakteristik (ciri-ciri) individu, situasi, atau kelompok tertentu.¹ Penelitian kualitatif adalah penelitian yang tidak mengadakan perhitungan dengan angka-angka, karena penelitian kualitatif adalah penelitian yang memberikan gambaran tentang kondisi secara faktual dan sistematis mengenai

¹Lihat Rosady Ruslan, *Metode Penelitian Public Relation dan Komunikasi*, Edisi I (Cet. IV; Jakarta: PT Raja Grafindo Persada, 2008), h. 12

faktor-faktor, sifat-sifat serta hubungan antara fenomena yang dimiliki untuk melakukan akumulasi dasar-dasarnya saja.² Pandangan lain menyatakan bahwa “penelitian kualitatif adalah penelitian untuk melakukan eksplorasi dan memperkuat prediksi terhadap suatu gejala yang berlaku atas dasar data yang diperoleh dilapangan”.³

Menurut Bogdan dan Taylor, penelitian kualitatif adalah “prosedur suatu penelitian yang menghasilkan data deskriptif, berupa kata-kata tertulis atau lisan dari orang dan perilaku yang di amati”.⁴

2. Lokasi Penelitian

S. Nasution berpendapat bahwa ada tiga unsur penting yang perlu dipertimbangkan dalam menetapkan lokasi penelitian yaitu; tempat, pelaku, dan kegiatan.⁵ Oleh karena itu, yang dijadikan tempat/lokasi penelitian adalah Desa Manjalling Kecamatan Bajeng Barat dengan fokus yang diteliti adalah Upaya-upaya yang dilakukan di Kantor Urusan Agama (KUA) Kecamatan Bajeng Barat dalam Meberikan Bimbingan Peyuluhan Islam bagi Masyarakat Manjalling, dampak dari Bimbingan Penyuluhan Islam yang dilakukan di Kantor Urusan Agama (KUA) Kecamatan Bajeng Barat Terhadap Masyarakat Manjalling, hambatan-hambatan

²Lihat Lexy J.Moleong, *Metodologi Penelitian Kualitatif* (Cet. 2; Bandung : Rosda Karya, 2007), h. 11

³Sukardi, *Metododlogi Penelitian Kompetensi dan Prakteknya* (Cet. 4; Jakarta: Bu mi Aksara, 2007), h. 14

⁴Lexy J Moeleong, *Metodologi Penelitian Kualitatif*, h. 20

⁵Lihat S. Nasional, *Metode Naturalistik Kualitatif* (Bandung: Tarsinto, 1996), h. 43

yang ada dalam melakukan Bimbingan Penyuluhan Islam pada Masyarakat Manjalling

B. Pendekatan Penelitian

Pendekatan dalam penelitian ini diarahkan kepada pengungkapan pola pikir yang dipergunakan peneliti dalam menganalisis sarannya atau dalam ungkapan lain ialah disiplin ilmu yang dijadikan acuan dalam menganalisis kelompok yang diteliti sesuai dengan logika ilmu itu. Pendekatan penelitian biasanya disesuaikan dengan profesi peneliti namun tidak menutup kemungkinan peneliti menggunakan pendekatan multi disipliner.⁶ Berdasarkan pada metodo yang digunakan peneliti, yakni penelitian kualitatif yang tidak memposisikan teori sebagai alat yang hendak diuji, maka pendekatan yang hendak dipakai dalam penelitian ini adalah Pendekatan Sosiologis dan Pendekatan Bimbingan. Pendekatan tersebut digunakan untuk mendapatkan hasil penelitian yang objektif dan akurat.

1. Pendekatan Sosiologi

Pendekatan sosiologis dibutuhkan untuk mengetahui perilaku menyimpang masyarakat. Mengutip pandangan Hasan Shadily bahwa pendekatan sosiologis adalah suatu pendekatan yang mempelajari tatanan kehidupan bersama dalam masyarakat dan menyelidiki ikatan-ikatan antara manusia yang menguasai hidupnya.⁷ Pendekatan sosiologis dimaksudkan untuk menyimpulkan keterangan-

⁶Lihat Mulyati Amin, *Dakwah Jamah (Disertasi)* (Makassar: PPs UIN Alauddin, 2010), h. 129

⁷Lihat Hasan Shadily, *Sosiologi untuk Masyarakat Indonesia (Cet. 9; Jakarta: Bina Aksara, 1983)*, h. 60-61

keterangan secara sistematis yang berlandaskan pada pengamatan dan pengklasifikasian kelakuan manusia.

2. Pendekatan Bimbingan

Pendekatan bimbingan adalah “suatu pendekatan yang mempelajari pemberian bantuan terhadap individu dalam menghindari atau mengatasi kesulitan-kesulitan dalam hidupnya agar dapat mencapai kesejahteraan hidupnya”.⁸ Pendekatan bimbingan yang dimaksudkan adalah sebuah sudut pandang yang melihat fenomena gerakan bimbingan sebagai sebuah bentuk penerapan pembinaan.

C. Sumber Data

Di dalam penelitian ini sumber data yang akan dipakai ada dua sumber yakni: data primer dan data sekunder.

a. Data Primer

Data primer adalah data yang diperoleh peneliti secara langsung, data yang di peroleh dari wawancara mendalam dengan narasumber. Menurut Saifuddin Azwar data primer adalah jenis data yang diperoleh langsung dari objek penelitian sebagai bahan informasi yang dicari.⁹ Adapun yang menjadi sumber informan dalam penelitian ini masyarakat dan para penyuluh yang bertugas memberikan penyuluhan terhadap Masyarakat Manjalling yang memiliki masalah, baik dalam keluarganya ataupun rumah tangganya, adapun informan yang diwawancarai sebanyak 10 orang, yaitu: Alim Bahri, S.Ag selaku Kepala Kantor Urusan Agama, Andi Safri Bachtiar,

⁸Bimo Walgito, *Bimbingan dan Penyuluhan di Sekolah*, (Cet. 2; Yogyakarta: PT. Andi Offset, 1993), h. 2

⁹Lihat Saifuddin Azwar, *Metodologi Penelitian* (Yogyakarta: Pustaka Pelajar, 1998), h. 91.

S.fil.I dan Rusdi Azis, S.Ag selaku Fungsional Penyuluh, Mustari Hanafi selaku kepala Desa Manjalling, Rahmawati, S.Pd,I selaku ketua majelis taklim Al-kautsar, Nurhayati Dg Lino, Nasrah dg Caya, Tetty, St. khadijah dan Haleni Dg Ngaga selaku anggota majelis taklim Al-kautsar.

b. Data Sekunder

Data sekunder merupakan jenis data yang mendukung data primer dan dapat diperoleh di luar objek penelitian.¹⁰ Sumber data sekunder terbagi menjadi dua bagian yaitu kajian kepustakaan konseptual yaitu kajian terhadap artikel-artikel atau buku-buku yang ditulis oleh para ahli yang ada hubungannya dengan pembahasan judul penelitian dan kajian kepustakaan dari hasil penelitian terdahulu atau penelusuran hasil penelitian terdahulu yang relevansinya dengan pembahasan penelitian, baik yang telah diterbitkan maupun yang tidak diterbitkan dalam bentuk buku maupun majalah ilmiah.

D. Metode Pengumpulan Data

D J. Supranto berpendapat bahwa data yang baik dalam suatu penelitian adalah data yang dapat dipercaya kebenarannya yang mencakup ruang yang luas serta dapat memberikan gambaran yang jelas untuk menarik kesimpulan.¹¹ Data yang dibutuhkan dalam penulisan skripsi secara umum terdiri dari data yang bersumber dari penelitian lapangan. Wawancara dengan mengajukan beberapa pertanyaan penelitian dan dokumentasi, dan masing-masing sebagai berikut:

¹⁰Lihat Sutrisno Hadi, *Metodologi Research* (Yogyakarta: Andi Offsed, 1993), h. 11.

¹¹Lihat J. Supranto, *Metode Riset, Aplikasinya Dalam Pemasaran* (Jakarta: Lembaga Penerbit FE-UI, 1998), h. 47

1. Obsevasi

Obsevasi merupakan alat pengumpulan data yang dilakukan dengan cara mengamati dan mencatat, menganalisa secara sistematis terhadap gejala/fenomena/objek yang diteliti. Sutrisno Hadi mengemukakan, bahwa observasi merupakan suatu proses yang kompleks, suatu proses yang tersusun dari berbagai proses *biologis* dan *psikologis*. Dua di antaranya yang penting adalah proses pengamatan dan ingatan.¹² Observasi yang akan dilakukan peneliti yaitu pengamatan terhadap objek penelitian yang berkaitan dengan fenomena-fenomena atau gejala-gejala yang terjadi di lapangan, dengan cara mengajukan pertanyaan penelitian, mendengarkan, mengamati serta membuat catatan untuk dianalisa.

2. Wawancara

Wawancara merupakan “salah satu teknik pengumpulan data dalam metode *survey* melalui daftar yang biasa diajukan secara lisan terhadap responden”.¹³ Wawancara atau interview merupakan metode pengumpulan data untuk mendapatkan keterangan lisan melalui tanya jawab dan berhadapan langsung kepada orang yang dapat memberikan keterangan. Teknik ini memberikan data sekunder dan data primer yang akan mendukung penelitian.¹⁴ Di dalam metode ini peneliti akan menggunakan wawancara mendalam mengenai upaya-upaya dalam memberikan

¹²Lihat Sugiyono, *Metode Penelitian Kuantitatif, Kualitatif dan R&D*, (Bandung: Alfabeta, 2010), h. 145

¹³Husaini Usman, Purnomo Setiady Akbar, *Metodologi Penelitian Sosial*, (Jakarta: Bumi Aksara, 2008), h. 54

¹⁴Lihat Rosady Ruslan, *Metode Penelitian Public Relations dan komunikasi*, (Jakarta: Raja Grafindo, 2002), h. 23

bimbingan penyuluhan Islam dampak serta hambatan-hambatan yang didapatkan dalam memberikan bimbingan penyuluhan Islam di Kantor Urusan Agama (KUA) Kecamatan Bajeng Barat.

3. Dokumentasi

Dokumentasi adalah “metode pengumpulan data dengan benda-benda tertulis seperti buku, majalah dokumentasi, peraturan-peraturan, notulen rapat, catatan harian dan sebagainya”.¹⁵ Berdasarkan pengertian tersebut, penulis dalam pengumpulan data dengan teknik dokumentasi berarti peneliti melakukan pencarian dan pengambilan segala informasi yang sifatnya teks menjelaskan dan menguraikan mengenai hubungannya dengan arah penelitian.

E. Instrumen Penelitian

Pengumpulan data pada prinsipnya merupakan suatu aktivitas yang bersifat operasional agar tindakannya sesuai dengan pengertian penelitian yang sebenarnya. Data merupakan perwujudan dari beberapa informasi yang sengaja dikaji dan dikumpulkan guna mendeskripsikan suatu peristiwa atau kegiatan lainnya.

Barometer keberhasilan suatu penelitian tidak terlepas dari instrumen yang digunakan, karena itu instrumen yang digunakan dalam penelitian lapangan ini adalah peneliti sendiri karena didukung oleh adanya potensi manusia yang memiliki sifat dan kemampuan untuk mengamati, menilai, memutuskan dan mengumpulkan hasil penelitian secara objektif. Alat yang juga digunakan yaitu pedoman wawancara

¹⁵Sutrisno Hadi, *Metodologi Research*, (Yogyakarta: UGM Perss, 1999), h. 72

dan telaah kepustakaan seperti buku, foto, dokumen serta alat penunjang seperti kamera, alat perekam suara, alat tulis dan buku catatan.

F. Teknik Pengolahan dan Analisis data

Analisis data dalam penelitian ini digunakan untuk mengumpulkan data-data bersifat penelitian kualitatif untuk menemukan yang diinginkan oleh peneliti. Pengelolaan data yang ada selanjutnya diinterpretasikan dalam bentuk konsep yang dapat mendukung objek pembahasan.

Langkah-langkah yang digunakan dalam menganalisis data pada penelitian dapat dipaparkan dibawah ini:

1. Reduksi Data

Reduksi data adalah bentuk analisis data yang menajamkan, menggolongkan, mengarahkan, membuang yang tidak diperlukan, dan mengorganisasikan data dengan cara sedemikian rupa sehingga kesimpulan akhir dapat diambil. Peneliti mengelolah data dengan bertolak pada teori-teori untuk mendapatkan kejelasan pada masalah, baik data yang terdapat di lapangan maupun yang terdapat pada kepustakaan. Data dikumpulkan, dipilih secara selektif dengan cara disesuaikan pada permasalahan yang diangkat dalam penelitian. Kemudian dilakukan pengolahan dengan meneliti ulang data yang didapat, apakah data tersebut sudah cukup dan dapat segera dipersiapkan untuk proses selanjutnya.

2. Penyajian Data

Penyajian data yang diperoleh dari lapangan terkait dengan seluruh permasalahan penelitian dipilih antara yang dibutuhkan dan yang tidak dibutuhkan,

lalu dikelompokkan kemudian diberi batasan masalah.¹⁶ Dalam penyajian data ini, peneliti menguraikan setiap permasalahan dalam pembahasan penelitian dengan cara pemaparan secara umum kemudian menjelaskan dalam pembahasan yang lebih spesifik.

3. Penarikan Kesimpulan

Upaya penarikan kesimpulan atau verifikasi dilakukan peneliti secara terus-menerus selama berada di lapangan. Dari permulaan pengumpulan data, mulai mencari arti benda-benda, mencatat keteraturan pola-pola (dalam catatan teori), penjelasan-penjelasan, konfigurasi-konfigurasi yang mungkin, alur sebab akibat, dan proposal.¹⁷ Kesimpulan-kesimpulan itu kemudian diverifikasi kembali dengan mempertimbangkan dan meninjau kembali catatan lapangan sehingga terbentuk penegasan kesimpulan.



¹⁶Lihat Sugiyono, *Metode Penelitian Kualitatif*, (Jakarta: Bina Aksara, 2006), h. 1

¹⁷Lihat Mile dan Huberman, *Analisis Data Kualitatif*, (Jakarta: UI Perss, 1992), h. 32

BAB IV

HASIL PENELITIAN

A. Deskripsi Umum Objek Penelitian

1. Gambaran Umum Lokasi Penelitian

a. Letak geografis Desa Manjalling

Desa Manjalling adalah Desa yang terletak di Kecamatan Bajeng Barat yang terletak di bagian selatan Kabupaten Gowa dengan jarak kurang lebih 50 km² dari Kabupaten Gowa, luas wilayah kurang lebih 3,2 km², penduduk asli Desa adalah suku Makassar yang mayoritas beragama Islam.

Adapun batas geografisnya dapat dilihat dari keterangan di bawah ini:

Sebelah Utara berbatasan dengan Desa Kalandalle

Sebelah Timur berbatasan dengan Desa Borimatangkasa

Sebelah Barat berbatasan dengan Desa Kalandalle

Sebelah Selatan berbatasan dengan Desa Mandalle

Luas wilayah Desa dalam tata guna lahan pada Desa Manjalling 269,70 Ha terdiri dari :

Lahan persawahan : 209,82 ha dan

Lahan Pemukiman :59,88 ha.

b. Administrasi Desa

Pusat pemerintahan Desa Manjalling terletak di Dusun Kale Manjalling, secara administrasi Desa Manjalling memiliki 4 Dusun, 15 RK dan 36 RT, Sebagai berikut:

Dusun Talaborong membawahi 4 RK dan 12 RT

Dusun Bontoramba membawahi 5 RK dan 10 RT

Dusun Kale Manjalling membawahi 3 RK dan 7 RT

Dusun Manjalling Lompo membawahi 3 RK dan 7 RT

Setiap Dusun mempunyai kepala Dusun dan RK/RT yang diketahui oleh ketua RK dan ketua RT. Sistem pemerintahannya yakni; Camat menyelenggarakan tugas umum pemerintahan desa dan kepala desa pada dasarnya bertanggung jawab kepada rakyat desa dan prosedur pertanggungjawabannya disampaikan kepada Bupati melalui camat dan kepala desa wajib memberikan keterangan laporan pertanggungjawaban dan kepada rakyat menyampaikan informasi pokok-pokok pertanggungjawaban, meskipun sudah diberikan peluang kepada masyarakat untuk memberikan keterangan yang lebih lanjut.

c. Kondisi geografis

Desa Manjalling mempunyai kondisi daerah yang datar dengan ketinggian 250 meter dari permukaan laut, namun demikian tanahnya cukup subur untuk lahan pertanian sawah. Iklim desa Manjalling juga umumnya memiliki suhu rata-rata berkisar antara 22°C sampai 35°C dengan tingkat curah hujan 65mm/tahun. Curah hujan terbilang sedang dan terdapat 2 musim yaitu musim hujan dan musim

Kemarau. Musim hujan dimulai pada bulan-bulan November sampai Maret dan digunakan masyarakat petani untuk menanam padi. Musim kemarau terjadi pada bulan April sampai Oktober, pada musim ini petani bisa juga menanam padi dan palawija.

Pemenuhan akan kebutuhan air pada penduduk Desa Manjaling menggunakan sumber air yaitu sumur. Pemenuhan air untuk lahan pertanian bersumber dari air hujan dan pengairan yang berasal dari bendungan bili-bili. Sedangkan untuk pemenuhan kebutuhan air bersih sehari-hari menggunakan air sumur yang airnya cukup jernih dan layak dikonsumsi oleh masyarakat Manjalling.

d. Perekonomian masyarakat Desa Manjalling

Penduduk Desa Manjaling pada umumnya bermata pencaharian sebagai petani, sumber daya alam yang dihasilkan seperti padi, jagung dan kacang hijau. Jenis mata pencaharian pokok masyarakat Desa Manjalling berdasarkan penjangkauan terdiri dari: PNS, Petani, Karyawan Swasta, Tukang Batu, Pedagang, Sopir, Pengrajin, Tukang ojek, dan buruh tani/ buruh bangunan.

Tabel 1
Pekerjaan pokok kepala keluarga(KK) Desa Manjalling

NO	JENIS PEKERJAAN	DUSUN				JUMLAH	PERSEN
		TALA BORONG	KALE MANJALLING	BONTO RAMBA	MANJALLING		
1	PNS	40	24	18	7	85	10%
2	PENGUSAHA	23	5	9	6	43	5%
3	PETANI	65	28	69	40	202	25%
4	SWASTA	7	25	21	15	68	8%
5	TUKANG BATU	39	8	27	20	94	12%

6	PEDAGANG	67	21	34	19	141	17%
7	SOPIR	7	1	1	4	13	2%
8	PENGRAJIN	5	6	4	2	17	2%
9	TUKANG OJEK	6	1	1	2	10	1%
10	BURUH TANI	34	21	64	21	140	17%

Sumber data : hasil sensus sosial Oleh: KPM dan Fakdus, Tahun 2015

Berdasarkan di atas dapat dipahami bahwa jenis pekerjaan pokok yang paling banyak digeluti masyarakat Desa Manjalling adalah petani, pedagang, buruh tani. Sebagian masyarakat Desa Manjalling memiliki 2 pekerjaan (pokok dan sampingan) yakni bekerja sebagai petani sawah sekaligus tukang batu, dan ada juga yang bekerja di bidang pemerintahan (PNS) kemudian dia juga bekerja di bidang pertanian.

e. Pendidikan

Pendidikan masyarakat Desa Manjalling sudah maju atau tinggi dibanding dengan desa-desa lain yang terdapat di Kecamatan Bajeng Barat. Kebanyakan anak yang tamat SLTA melanjutkan pendidikan ke perguruan tinggi. Meskipun begitu, tidak sedikit pula anak yang putus sekolah di usia SLTP, bahkan di usia SD. Ini disebabkan kurangnya dukungan orang tua terhadap kesadaran pentingnya pendidikan apalagi semua anak wajib belajar karena ditopang pendidikan gratis bagi anak yang mau sekolah.

Pada dasarnya tidak ada alasan bagi orang tua di Desa Manjalling untuk tidak menyekolahkan anaknya. Ini dapat dilihat mulai dari Paud Desa Manjalling memiliki 2 unit paud yang terletak di Dusun Bontoramba dan satu di Dusun Kale Manjalling kemudian terdapat 2 unit Sekolah taman kanak-kanak, di Dusun Kale Manjalling

dengan nama TK Darmawanita Manjalling sedangkan di dusun Bontoramba adalah TK Citra. Sekolah dasar terdapat 2 unit di Dusun Bontoramba dengan nama SD Negeri Manjalling dan terdapat di dusun Talaborong.

f. Kesehatan

Sarana kesehatan umum sudah memadai karena desa sudah memiliki 1 unit puskesmas pembantu (pustu) dengan tenaga medis 1 orang bidan yang melayani 4 dusun. Bagi ibu hamil yang akan melahirkan biasanya dibantu oleh bidan dan kadang-kadang bidan bersama dengan dukun. Bagi masyarakat yang sakit biasanya berobat di puskesmas Gentungang yang jaraknya kurang lebih 3 km dari Desa Manjalling.

Terdapat 3 pos yandu permanen yaitu 2 di Dusun Bontoramba, dan 1 di Dusun Manjalling lombo dan 1 pos yandu di Dusun Talaborong tapi belum permanen dan sekarang sedang diusulkan untuk dipermanenkan. Pos yandu ini masing-masing memiliki 5 kader dalam satu pos yandu yang mana ada yang terlatih dan ada juga yang belum terlatih, kader yang terlatih sering mengikuti pelatihan demi meningkatkan pelayanan kepada masyarakat khususnya bagi ibu hamil dan balita yang rutin dilakukan sebulan sekali. Kegiatannya antara lain, imunisasi penimbangan balita, penyuluhan kesehatan, sementara kader yang belum terlatih di usulkan untuk dibina dan dilatih untuk peningkatan pelayanan kepada masyarakat. Peningkatan akses masyarakat khususnya bagi keluarga miskin dan sangat miskin dengan pelayanan kesehatan maka dilakukan penambahan kartu BPJS serta pengadaan dan pemberian obat-obatan bermutu.

2. Selayang Pandang Pengurus Kantor Urusan Agama(KUA) Bajeng Barat.

Sebelum mendeskripsikan upaya-upaya, dampak serta hambatan-hambatan yang didapatkan setelah melakukan bimbingan penyuluhan Islam pada masyarakat di Desa Manjalling saya akan mendeskripsikan terlebih dahulu gambaran umum Kantor Urusan Agama (KUA) Bajeng Barat.

Kecamatan Bajeng Barat merupakan daerah dataran yang berbatasan sebelah utara kecamatan pallangga, sebelah selatan kecamatan Bontonompo, sebelah Barat Kecamatan Barombong. Jumlah Desa sebanyak 7 (tujuh) Desa dan dibentuk berdasarkan PERDA No. 7 Tahun 2005. Ibukota Kecamatan Bajeng Barat adalah Tanabangka dengan jarak sekitar 15 km dari Sungguminasa.¹

Jumlah penduduk Kecamatan Bajeng Barat sebesar 22.993 jiwa yang terdiri dari laki-laki sebesar 11.171 jiwa dan perempuan sebesar 11.762 dan sekitar 99,99 persen beragama Islam. Beberapa fasilitas umum yang terdapat di Kecamatan Bajeng Barat seperti sarana pendidikan antara lain Taman Kanak-Kanak sebanyak 13 buah, sekolah dasar negeri 5 buah, sekolah dasar inpres 10 buah, sekolah lanjutan tingkat pertama 3 buah, Madrasah ibtidaiyah 3 buah dan Madrasah Tsanawiyah 1 buah. Di samping itu terdapat beberapa sarana kesehatan seperti penerapan program kesehatan gratis dan penyuluhan kesehatan masyarakat, tempat ibadah seperti mesjid dan pasar. Penduduk Kecamatan Bajeng Barat umumnya berprofesi sebagai petani, sedangkan sektor non pertanian terutama bergerak pada lapangan usaha perdagangan besar dan

¹ Dokumen RPJM Desa Manjalling Kecamatan Bajeng Barat Kabupaten Gowa Tahun 2011-2015

kecil. Partisipasi masyarakat dalam pembangunan cukup besar. Hal ini terlihat dari kontribusi penerimaan pajak bumi dan bangunan (PBB) yang telah mencapai 100 persen.²

Sejak tahun 2005 Kecamatan Bajeng Barat terbentuk sebagai hasil pemekaran Kecamatan Bajeng, berdasarkan Perda Kabupaten Gowa No.07 Tahun 2005 tentang pemekaran wilayah Kecamatan Bajeng Barat, sedangkan Kantor Urusan Agama (KUA) Kecamatan Bajeng Barat berada di desa Bontosunggu.³

Tujuan Kantor Urusan Agama (KUA) Kecamatan Bajeng Barat yaitu mewujudkan masyarakat yang memahami dan mengamalkan ajaran agama dengan cara meningkatkan pelayanan, pembinaan dan pelaksanaan ibadah. Adapun Visi dan Misi Kantor Urusan Agama (KUA) Kecamatan Bajeng Barat sesuai tabel berikut:

Tabel 2
Visi Misi Kantor Urusa Agama Bajeng Barat

Visi	Misi
Terwujudnya masyarakat kecamatan Bajeng Barat yang memahami dan mengamalkan ajaran Agama dengan baik dan benar yang penuh kedamaian.	<ul style="list-style-type: none"> • Meningkatkan pelayanan dan pembinaan dibidang nikah dan rujuk. • Meningkatkan pembinaan keluarga sakinah

² Dokumen RPJM Desa Manjalling Kecamatan Bajeng Barat Kabupaten Gowa Tahun 2011-2015

³ Dokumen RPJM Desa Manjalling Kecamatan Bajeng Barat Kabupaten Gowa Tahun 2011-2015

	<ul style="list-style-type: none">• Meningkatkan pembinaan dan pelayanan pelaksanaan ibadah, pendidikan Agama pada masyarakat.• Meningkatkan peran dan fungsi lembaga Dakwah serta lembaga social keagamaan.
--	---

Sumber data: Kantor Urusan Agama Kecamatan Bajeng Barat.



STRUKTUR ORGANISASI DAN PERSONALIA
KANTOR URUSAN AGAMA KECAMATAN BAJENG BARAT

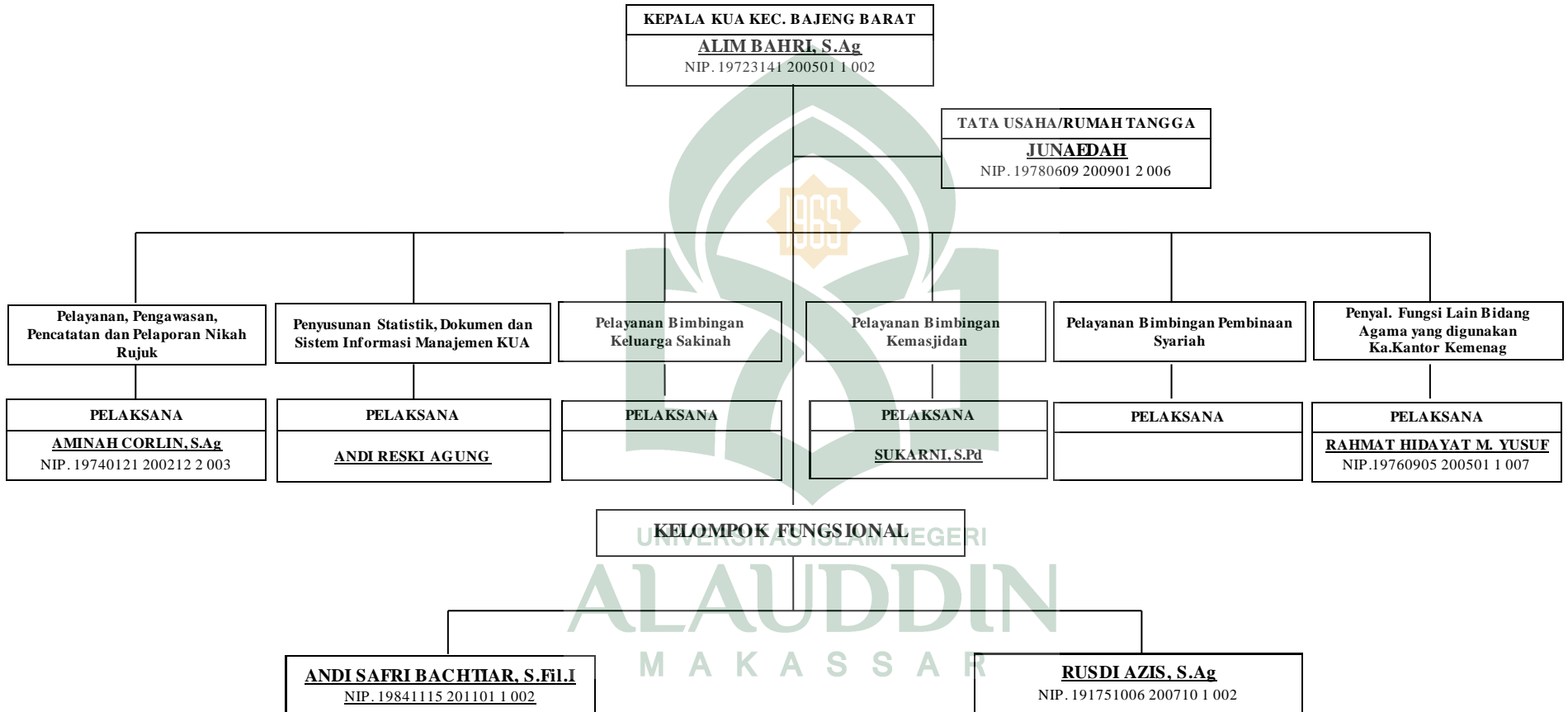

Tabel 3

Majelis taklim yang dinaungi Kantor urusan agama

DESA	NAMA MAJELIS TA'LIM
MANJALLING	AL-KAUTSAR
KALEMANDALLE	ISTIQOMAH
BONTOMANAI	NURUL IMAN LEPA-LEPA
BONTOMANAI	FASTABIKUL KHAIRAT

Sumber data: Kantor Urusan Agama Kecamatan Bajeng Barat.

Desa Manjalling memiliki satu majelis taklim yang dinaungi kantor urusan agama yaitu majelis Al-kautsar sedangkan pada Desa Kalemandalle juga memiliki satu majelis taklim yaitu majelis taklim Istiqomah berbeda dengan pada Desa Bontomanai telah memiliki majelis taklim yang dinaungi oleh Kantor Urusa Agama Bajeng Barat yaitu majelis taklim Nurul iman dan majelis taklim Fastabikul khairat.

B. *Upaya-upaya Kantor Urusan Agama (KUA) Kecamatan Bajeng Barat dalam Memberikan Bimbingan Penyuluhan Islam pada Masyarakat di Desa Manjalling.*

Bimbingan penyuluhan Islam pada masyarakat Manjalling diperlukan karena masyarakat Manjalling banyak yang menyimpang dari norma-norma masyarakat, kehidupan masyarakat tidak lagi selaras dengan ketentuan Tuhan yang Maha Esa. Bimbingan penyuluhan Islam yang dilakukan Kantor Urusan Agama Kecamatan Bajeng Barat, membantu masyarakat mencegah dan mengatasi perilaku yang menyimpang merupakan suatu upaya memperbaiki kehidupan masyarakat Manjalling.

Agar menuju tercapainya kehidupan yang selaras sesuai dengan ketentuan Tuhan yang Maha Esa, maka kegiatan bimbingan penyuluhan Islam ini bersifat

menyeluruh mulai dari memperbaiki sikap masyarakat serta pandangan masyarakat mengenai kepercayaan dibimbing dengan benar, hal ini sejalan dengan perkataan Andi Safri Bachtiar bahwa keberadaan masyarakat Manjalling dilihat dari kehidupannya cukup sejahtera, namun kebanyakan dari mereka mengalami masalah, disebabkan kurangnya pengetahuan agama yang mengakibatkan terjadinya perceraian, kekerasan dalam rumah tangga, kenakalan remaja serta pergaulan bebas di kalangan remaja.⁴

Setelah diketahui masalah kehidupan masyarakat Manjalling maka pihak Kantor Urusan Agama yakni para penyuluh bisa menentukan upaya-upaya atau langkah-langkah yang akan dilaksanakan dan diterapkan dalam memaksimalkan proses bimbingan penyuluhan Islam. Proses bimbingan penyuluhan yang diberikan Kantor Urusan Agama pada masyarakat di Desa Manjalling yaitu mengadakan majelis taklim yang dilaksanakan satu kali sebulan pada hari selasa pertama. Kelebihan dari majelis taklim yang dilaksanakan oleh pihak Kantor Urusan Agama Kecamatan Bajeng Barat yaitu anggota majlis taklim dapat mengadakan bimbingan kelompok atau bimbingan secara pribadi setelah materi disampaikan, fungsionaris penyuluh di Kantor Urusan Agama Kecamatan Bajeng Barat juga mengatakan, dalam memberikan bimbingan kelompok dan bimbingan pribadi pada masyarakat Manjalling, penyuluh melakukan bimbingan kelompok dan bimbingan pribadi tersebut setelah selesai memberikan materi majelis taklim, bimbingan pribadi dalam

⁴Andi safri Bachtiar (31 tahun), fungsionaris penyuluh, *Wawancara* (di Kantor Urusan Agama kecamatan Bajeng Barat, 25 Februari 2016).

hal ini tidak terlalu intensif dilaksanakan karena menyangkut masalah pribadi, biasanya individu datang secara langsung untuk curhat mengenai masalahnya kepada penyuluh di Kantor Urusan Agama Kecamatan Bajeng Barat.⁵

Masalah yang paling sering diangkat dalam bimbingan kelompok adalah yang berhubungan dengan keluarga yakni cara mendidik anak dengan baik dan cara menangani anak yang nakal. Sesuai yang dikemukakan oleh Andi safri Bachtiar, mengatakan bahwa sebagai penyuluh dalam memberikan bimbingan kelompok yang sering didapatkan adalah konsultasi masalah kenakalan remaja, banyak orang tua yang mengeluh, bahwa anaknya nakal dan bingung bagaimana mengatasinya.⁶

Adapun upaya-upaya bimbingan kelompok dan bimbingan pribadi secara kongkrit yang dilakukan oleh penyuluh Kantor Urusan Agama Kecamatan Bajeng Barat dari hasil wawancara yang telah dilakukan ditemukan beberapa upaya yakni:

1. Melakukan bimbingan kelompok

Bimbingan kelompok memberikan kesempatan yang luas untuk mendapatkan dan membicarakan berbagai hal yang terjadi di sekitar masyarakat mengenai permasalahan kehidupan. Penyuluh dalam hal ini memberikan bimbingan menyangkut bagaimana cara mendidik anak. Tentunya orang tua hendaknya menanamkan agar anak-anak membenci sifat-sifat tercelah seperti berbohong, iri, dengki, khianat dan lain-lain. Hal itu diharapkan agar anak tumbuh dengan kebencian

⁵Rusdi azis (40 tahun), fungsionaris penyuluh, *Wawancara* (di Kantor Urusan Agama kecamatan Bajeng Barat, 25 Februari 2016)

⁶Andi safri Bachtiar (31), fungsionaris penyuluh, *Wawancara* (di Kantor Urusan Agama kecamatan Bajeng Barat, 25 Februari 2016)

terhadap sifat-sifat tersebut, Orang tua juga hendaknya menjadi teladan bagi anak-anaknya, baik dalam hal sifat, sikap, maupun kebiasaan yang positif, Contohnya menunaikan salat di hadapan anak sehingga anak mempelajari salat.

Sebagaimana Rusdi azis mengatakan, dalam mendidik anak tentunya yang harus dilakukan orang tua yaitu menjauhkan anak-anak dari akhlak yang tercela, memberikan pendidikan dengan keteladanan, juga orang tua perlu memperhatikan fase-fase usia anaknya.⁷

Sebagaimana yang dijelaskan di atas oleh Rusdi Azis, bahwa fase-fase pertumbuhan pada anak memiliki perlakuan tersendiri yang harus diperhatikan dan di penuhi oleh orang tua. Orang tua tidak boleh memperlakukan anak layaknya anak kecil padahal sudah dewasa dan sebaliknya, orang tua juga perlu memperhatikan perbedaan sikap anak perempuan dan anak laki-laki ketika mencapai fase puberitas. Biasanya pemuda lebih aktif dari pada gadis dengan segala kemampuan pikirannya, pemuda ingin menguasai keadaan yang baru, sedangkan gadis bersikap menerima terhadap perubahan-perubahan yang terjadi pada diri mereka itu.⁸

2. Melakukan bimbingan pribadi

Layanan bimbingan pribadi membantu masyarakat agar keluar dari masalah yang dihadapinya dengan cara *face to face*. Masyarakat yang datang secara langsung ke Kantor Urusan Agama Bajeng Barat biasanya mereka yang bermasalah dalam

⁷Rusdi azis (40 tahun), fungsionaris penyuluh, *Wawancara* (di Kantor Urusan Agama kecamatan Bajeng Barat, 25 Februari 2016)

⁸Lihat zulkifli I. *Psikologi Perkembangan* (Bandung: Remaja Rosdakarya, 2009), h.72

rumah tangganya seperti ingin melakukan perceraian atau rujuk. Akan tetapi Kantor Urusan Agama tidaklah memiliki wewenang dalam memutuskan perceraian karena itu merupakan wewenang pengadilan Agama.

Hal ini sesuai dengan yang dikatakan oleh Rusdi azis bahwa, setiap orang yang datang ke Kantor Urusan Agama untuk melakukan perceraian dijelaskan bahwa proses perceraian itu bukanlah tanggung jawab dari pihak Kantor Urusan Agama melainkan pengadilan Agama, tugas KUA hanya mengadakan konsultasi, mengarahkan dan memberikan bantuan. Jika tetap ingin bercerai pihak KUA mengarahkan ke pengadilan Agama, tetapi tidak sedikit dari mereka juga yang tidak jadi bercerai berkat mau berkonsultasi atau mengadakan konseling dengan baik.⁹

Keadaan bimbingan pribadi ini, diharapkan kepada masyarakat yang memunyai masalah bukan hanya masalah perceraian agar mau datang untuk sekedar curhat dan mendapatkan pengarahan. Kepala Kantor Urusan Agama Kecamatan Bajeng Barat mengharapakan program ini bisa berjalan secara berkesinambungan, bukan hanya pada masa jabatan yang dipegang oleh kepala KUA sekarang tetapi bisa dilanjutkan oleh kepala Kantor Urusan Agama selanjutnya.

Hal ini sesuai yang dikemukakan oleh Kepala Kantor Urusan Agama Kecamatan Bajeng Barat bahwa pada program kerja saat ini yakni adanya bimbingan kelompok dan bimbingan pribadi sangat membantu tugas para penyuluh agama. Sinegritas antara penyuluh agama dan program ini diharapkan bisa memaksimalkan

⁹ Rusdi azis (40 tahun), fungsionaris penyuluh, *Wawancara* (di Kantor Urusan Agama kecamatan Bajeng Barat, 25 Februari 2016)

proses bimbingan penyuluhan pada masyarakat bukan hanya di Desa Manjalling tetapi di semua Desa yang ada di Kecamatan Bajeng Barat.¹⁰

Upaya yang dilakukan oleh Kantor Urusan Agama Kecamatan Bajeng Barat dalam memberikan bimbingan penyuluhan Islam merupakan langkah preventif dan langkah kuratif yaitu langkah pencegahan dan pemecahan masalah agar masyarakat tidak terjerumus dalam hal-hal yang negatif.

C. Dampak Bimbingan Penyuluhan Islam yang dilakukan Kantor Urusan Agama (KUA) Kecamatan Bajeng Barat Terhadap Masyarakat di Manjalling.

Pelayanan Bimbingan penyuluhan Islam telah memberikan bantuan kepada masyarakat Manjalling. Banyak yang memperoleh pengetahuan keagamaan tentang cara mendidik anak secara islami dan cara menghindari masalah dalam rumah tangga. Ini berkat diadakannya bimbingan kelompok dan bimbingan pribadi sehingga banyak masyarakat yang dapat mengembangkan potensi yang dimilikinya serta memberikan manfaat bagi keluarga dan orang di sekitarnya.

Hal tersebut sesuai yang dikatakan oleh salah seorang masyarakat yang pernah melakukan bimbingan kelompok yaitu ibu Nurhayati Dg Lino bahwa setelah dilakukan proses bimbingan, ibu tersebut banyak mendapatkan pencerahan, yaitu masalah mendidik anak secara baik dan benar tentunya dengan secara islami, kemudian diterapkan pengetahuan yang didapatkan dari bimbingan kepada anaknya, setelah dijalankan ilmu yang didapatnya banyak perubahan yang terjadi pada anaknya

¹⁰Alim Bahri (44 tahun), Kepala Kantor Urusan Agama, *Wawancara* (di Kantor Urusan Agama kecamatan Bajeng Barat, 29 Februari 2016)

yang dulunya malas salat sekarang sudah rajin salat berjamaah ke Mesjid, begitupun dengan perilaku terhadap suaminya yang dulunya kasar sekarang sudah bisa dikurangi dan lebih patuh kepada suaminya¹¹

Banyak dari anggota bimbingan mengaku stres jika masalah dalam keluarganya tidak terselesaikan, padahal sangat sederhana jika diselesaikan dengan cara islami. Seorang istri yang tidak patuh kepada suaminya padahal suami adalah atasan dalam rumah tangga, seperti layaknya murid terhadap gurunya ataupun anak kepada orang tuanya, tentunya akan berpengaruh kuat pada kondisi kejiwaannya, suatu keberuntungan kepada anggota yang mengikuti bimbingan karena penyakit kejiwaan disebabkan oleh gangguan-gangguan jiwa yang telah berlarut-larut, sehingga mencapai puncak tanpa adanya bantuan atau penyelesaian secara wajar.¹²

Salah seorang masyarakat yang pernah mengikuti bimbingan kelompok yaitu Nasrah dg caya mengatakan jika tidak mengikuti bimbingan kelompok yang diselenggarakan pihak Kantor Urusan Agama ibu tersebut mungkin sudah menjadi stres dalam menghadapi masalah yang dihadapinya tetapi dengan mudahnya terselesaikan setelah mengikuti bimbingan, ternyata selama ini ibu tersebut kurang mendekatkan diri kepada Allah Swt. sehingga rumah tangganya hampir berantakan dan anak-anak yang menjadi korbannya.¹³

¹¹ Nurhayati Dg Lino (Umur tahun), Urusan Rumah Tangga, *Wawancara* (di Rumahnya Desa Manjalling, 26 Februari 2016)

¹²Lihat Sattu Alang, *Kesehatan mental* (Makassar: Alauddin University Press, 2011), h. 135

¹³ Nasrah dg caya (45 tahun), Pengusaha, *Wawancara* (di Rumahnya Desa Manjalling, 27 Februari 2016).

Pelayanan bimbingan kelompok dan bimbingan pribadi ini telah menjadi daya tarik tersendiri bagi masyarakat, program Kantor Urusan Agama ini menarik minat masyarakat untuk datang ke Majelis Taklim, karena setelah materi disampaikan barulah proses bimbingan kelompok maupun bimbingan pribadi dilakukan, secara kongkrit yang dilakukan Kantor Urusan Agama Bajeng Barat, wawancara yang telah dilakukan dengan masyarakat Manjalling di temukan beberapa dampak yakni:

1. Kenakalan remaja berkurang

Remaja umumnya rawan melakukan hal-hal yang negatif, di sinilah peran orang tua berpengaruh terhadap tindakan-tindakan yang akan anak lakukan. Orang tua harus mengontrol dan mengawasi putra-putri mereka dengan melarang hal-hal tertentu. Namun, bagi sebagian anak remaja, larangan-larangan tersebut malah dianggap hal yang buruk dan mengekang mereka. Akibatnya, mereka akan memberontak dengan banyak cara, tidak menghormati orang tua, berbicara kasar pada orang tua, atau mengabaikan perkataan orang tua adalah contoh kenakalan remaja dalam keluarga.

Kenakalan remaja merupakan masalah yang cukup serius bagi remaja, karena kenakalan remaja merupakan suatu proses yang menunjukkan penyimpangan tingkah laku. Keluarga perlu menerapkan pengetahuan dan ilmunya kepada keluarganya terutama kepada anak-anaknya karena keluarga merupakan lingkungan utama yang secara potensial dapat membentuk perilaku seorang anak. Mustari Hanafi, kepala desa Manjalling menjelaskan bahwa sampai saat ini belum pernah terjadi tindakan kenakalan yang dilakukan oleh para remaja dalam bentuk yang serius seperti

pelanggaran yang ada kaitannya dengan aparat penegak hukum. Pelanggaran yang biasa dilakukan adalah pelanggaran yang sifatnya amoral saja seperti tidak menghormati orang tua, berbicara kasar pada orang tua, membolos pada jam sekolah, dan ugal-ugalan. Ada juga kenakalan dalam bentuk lain yaitu, begadang sampai larut malam sambil bernyanyi dengan suara yang cukup keras.. Hal ini membuat masyarakat menjadi resah akan tetapi semenjak orang tua mereka aktif dalam mengikuti majelis taklim dan ikut melakukan bimbingan, para orang tua menerapkan ilmu yang didapatkannya kepada anak-anaknya sehingga kenakalan yang sering terjadi menjadi lebih berkurang .¹⁴

Dengan melakukan bimbingan kelompok dan bimbingan pribadi melalui majelis taklim orang tua mulai menanamkan nilai-nilai agama kepada anak-anaknya sehingga menumbuhkan kesadaran diri mereka dengan dosa, dampaknya kenakalan di kalangan remaja mulai berkurang karena remaja mulai pandai dalam memilih hidup dengan baik dan sesuai dengan ketentuan agama.

2. Perceraian suami istri menurun

Menjalin sebuah rumah tangga yang harmonis bukanlah sebuah hal yang mudah. Banyak masalah rumit yang akan terjadi dan ujung fatal dari masalah tersebut adalah perceraian. Hal ini banyak terjadi, tetapi masalah perceraian tidak dianggap remeh, konsekuensi dari sebuah pernikahan adalah mewujudkan rumah tangga yang damai, indah, tenang, harmonis, dan menghindari hal-hal yang merujuk pada

¹⁴ Mustari hanafi (57 tahun), Kepala Desa Manjalling, *Wawancara* (di Kantor Desa Manjalling, 27 Februari 2016)

perceraian. Berkat mengikuti bimbingan yang telah dilakukan Kantor Urusan Agama Bajeng Barat telah banyak membantu masyarakat di Desa Manjalling dalam mengatasi perkecokan dalam keluarganya yang biasanya mengakibatkan pada proses perceraian. Perceraian biasanya terjadi karena saling curiga mencurigai, ini merupakan sebuah penyakit yang harus diobati, karena akan menimbulkan prasangka buruk, menuduh, dan fitnah dalam keluarga, sifat inilah yang perlu diubah. Pertengkaran dalam rumah tangga pasti dialami oleh banyak orang.

Hal ini sejalan dengan penjelasan Tetty bahwa setelah mendapatkan bimbingan dari penyuluh Kantor Urusan Agama kecamatan Bajeng Barat sebelumnya sudah sampai pada titik klimaks untuk bercerai, sudah tidak sepeham dalam suatu masalah kemudian akhirnya bisa saling memahami pendapat masing-masing dan berusaha saling mengerti dan mengalah demi teguhnya ikatan pernikahan yang diikat perjanjian kepada Allah dan RasulNya.¹⁵

Tabel 4

Sebelum dan sesudah adanya bimbingan

No	Sebelum adanya bimbingan (2007-2010)	Sesudah adanya bimbingan (2010-2016)
1	Sunniati dan Samsuddin dg Ngawing	Agustina dan Syaiful
2	Kasmawati dan Sudirman	Hadina dan Sarifuddin
3	Nurasiah dan dg Narang	Mila dan Ahmad
4	Kasmia dan samsudding dg sirua	
5	Tati dan dg Ngempo	
6	Samsiar dan Kamaruddin	
7	Zulaeha dan Muhdar	

¹⁵ Tetty (35 tahun), Urusan Rumah Tangga, *Wawancara* (di Rumah warga, 28 Februari 2016)

8	Sabara dan Supiati	
9	Kartini dan Jursad	
10	Sabaria dan dg Laja	
11	Herlina dan Asri	
12	Mu'minin dan dg Sitaba	
13	Fitriani dan Kardi	
14	Nur beti dan Budianto	
15	Nurida dan Anshar	
16	Hajar dan Suarni	

Sumber data: Kepala Desa Manjalling

Pada dasarnya tidak ada manusia yang luput dari kesalahan, apalagi dalam interaksi berumah tangga, hal yang terbaik adalah saling mengoreksi diri, saling meminta maaf dan memaafkan, dan bijaksana dalam menghadapi masalah.

3. Anggota majelis taklim semakin bertambah

Majelis taklim yang ada di Desa Manjalling diawali dengan Pengajian orang tua Santri (POS) yang santri-santrinya dibina di TK-TPA. Setelah berjalan selama sekali sebulan, majelis taklim ini didaftar di Kantor Urusan Agama, kemudian dengan sendirinya KUA meberikan bimbingan secara langsung kepada orang tua santri, karena banyak yang tertarik mengikuti bimbingan yang dilakukan penyuluh Kantor Urusan Agama. Dengan demikian, majelis taklim ini tidak lagi menjadi pengajian orang tua santri (POS) tetapi majelis taklim Al- kautsar yang di naungi oleh Kantor Urusan Agama Kecamatan Bajeng Barat sendiri.

Ketua kelompok majelis taklim Al-kautsar menjelaskan bahwa setelah majelis taklim dinaungi oleh Kantor Urusan Agama Kecamatan Bajeng Barat, anggota majelis taklim semakin banyak dan bertambah bukan hanya orang tua yang memiliki

anak yang menjadi santri TK-TPA tetapi mereka juga yang tidak memiliki anak bahkan di antara mereka ada remaja.¹⁶

Majelis taklim berfungsi sebagai pusat pembinaan dan pengembangan kemampuan dan kualitas sumber daya manusia kaum perempuan dalam berbagai bidang, seperti dakwah dan pendidikan sosial sesuai dengan kodratnya.

D. Hambatan-hambatan yang ada serta solusi dalam Melakukan Bimbingan Penyuluhan Islam pada Masyarakat Manjalling

Dalam rangka melakukan bimbingan penyuluhan Islam pada masyarakat Manjalling melalui bimbingan kelompok dan bimbingan pribadi, tidak semua usaha yang dilakukan seperti sudah dibahas sebelumnya dapat sepenuhnya berjalan dengan sempurna sebagaimana yang telah direncanakan pihak Kantor Urusan Agama Bajeng Barat. Pada kenyataannya terdapat beberapa hambatan yang dapat merusak proses bimbingan yang dilakukan. Bila hambatan-hambatan tersebut tidak disikapi secara sungguh-sungguh, maka akan berdampak besar bagi pelaksanaan bimbingan yang dilakukan dalam rangka melakukan bimbingan penyuluhan Islam pada masyarakat Manjalling.

Data mengenai hambatan-hambatan yang dihadapi ini diperoleh dari hasil wawancara mendalam dengan informan. Safri, salah satu fungsionaris penyuluh Kantor Urusan Agama Bajeng Barat mengatakan, bahwa hambatan-hambatan yang sering dihadapi oleh penyuluh dalam memberikan bimbingan adalah kurangnya

¹⁶ Rahmawati (40 tahun), Ketua Majelis Taklim, *Wawancara* (di mesjid al-katsar , 01 Maret 2016)

pemahaman penyuluh terhadap konsep dasar penyuluhan, teknik-teknik penyuluhan dan teori penyuluhan. Dalam setiap bimbingan yang dilakukan penyuluh hanya memberikan pengarahan yang sekedarnya atau hanya mendengarkan masalah yang dihadapi anggota bimbingan dan hambatan yang lain yaitu bahasa. Di antara anggota bimbingan ada yang tidak fasih dalam berbahasa Indonesia sedangkan penyuluh tidak fasih dalam berbahasa Makassar. Namun banyak dari mereka yang sudah merasa puas tapi ada juga dari mereka yang belum merasa puas.¹⁷

Hambatan yang dihadapi bukanlah suatu keadaan yang tidak bisa diatasi sama sekali. Meskipun hambatan dapat mengganggu pelaksanaan kegiatan penyuluhan, namun para penyuluh tetap mencari solusi bagi kendala-kendala tersebut. Hambatan seperti ini diatasi dengan diadakan musyawarah anggota majelis taklim atau anggota kelompok bimbingan.

Anggota bimbingan kelompok menjelaskan, jika ada masalah yang rumit dan tidak dapat terselesaikan dengan mudah, sebagai anggota kelompok juga biasanya memberikan pandangan atau solusi agar masalah yang dihadapi oleh teman kelompok bisa terselesaikan dengan cepat.¹⁸

Pemecahan masalah bimbingan kelompok dapat dilakukan dengan memperhatikan asas kesamaan dan kekeluargaan, yaitu mengandung makna adanya kesadaran dari hati nurani setiap anggota kelompok untuk mengerjakan segala

¹⁷Andi safri Bachtiar (31 tahun), fungsionaris penyuluh, *Wawancara* (di Kantor Urusan Agama kecamatan Bajeng Barat, 25 februari 2016)

¹⁸ St khadijah (48 tahun), Guru SMP, *Wawancara* (di rumahnya Desa Manjalling, 26 Februari 2016)

sesuatu yang berguna untuk semua anggota dan dari semua anggota kelompok. Jadi, bukan untuk diri sendiri maupun beberapa anggota saja dan juga bukan dari satu anggota melainkan mencakup semuanya. Dengan memperhatikan asas kesamaan dan kekeluargaan maka semua anggota akan mempunyai hak dan kewajiban yang sama.

Pada dasarnya bimbingan kelompok adalah suatu kegiatan yang dilakukan oleh sekelompok orang, artinya semua peserta dalam kegiatan saling berinteraksi, bebas mengeluarkan pendapat, menanggapi, memberi saran dan sebagainya, tentunya apa yang dibicarakan itu semua bermanfaat untuk diri peserta yang bersangkutan dan juga anggota yang lain, namun tentunya pembimbing di sini harus lebih bisa mengendalikan jalannya bimbingan.

Adapun hambatan bagi anggota bimbingan yaitu jarak tempat bimbingan. beberapa anggota bimbingan banyak yang tidak memiliki kendaraan sehingga tiba waktu yang ditentukan mereka yang mau ikut akhirnya tidak datang mengikuti majelis taklim karena bimbingan kelompok dilakukan setelah melakukan majelis taklim yang hanya bertempat di dusun talaborong, karena majelis taklim di Desa Manjalling yang dinaungi langsung oleh Kantor Urusan Agama Bajeng Barat hanya ada satu.

Hal ini sejalan dengan penjelasan Haleni dg Ngaga sebagai anggota kelompok mengatakan keinginannya untuk datang secara rutin melaksanakan bimbingan tetapi

terkadang tidak ada kendaraan yang bisa digunakan untuk datang ketempat pelaksanaan bimbingan.¹⁹

Berdasarkan keterangan di atas, dapat dipahami bahwa dengan kondisi yang demikian, secara tidak langsung penyuluh atau pembimbing sesungguhnya telah melaksanakan proses bimbingannya bagi masyarakat di desa Manjalling meskipun ada di antara mereka yang mengeluh masalah jarak yang jauh. Pada tahap ini dapat pula dijelaskan bahwasanya hambatan semacam itu memberikan pengalaman yang luar biasa kepada para penyuluh serta memberikan pelajaran dan bimbingan tentunya pada masyarakat di Desa Manjalling sebagai anggota bimbingan dalam rangka mencegah dan menghadapi berbagai kesulitan.

Adapun yang menjadi solusi dalam memberikan bimbingan pada masyarakat khususnya di Desa Manjalling demi kelancaran kegiatan yang dilakukan pihak Kantor Urusan Agama Kecamatan Bajeng Barat dapat dilihat sebagai berikut:

1. Para penyuluh aktif dalam mengikuti seminar-seminar tentang bimbingan penyuluhan atau bimbingan konseling
2. Rajin membaca buku-buku terkait masalah bimbingan khususnya bimbingan penyuluhan Islam
3. Melanjutkan pendidikan di bidang konseling

¹⁹ Haleni dg Ngaga (38 tahun), Urusan Rumah Tangga, *Wawancara* (di rumahnya Desa Manjalling, 01 Maret 2016)

4. Sebaiknya Kantor Urusan Agama Bajeng Barat membentuk Majelis taklim dalam setiap dusun, supaya semua masyarakat Manjalling dapat merasakan proses bimbingan yang dilaksanakan oleh penyuluh Kantor Urusan Agama (KUA) Bajeng Barat.



BAB V

PENUTUP

A. Kesimpulan

Berdasarkan penelitian yang penulis lakukan selama ini, maka penulis dapat mengambil beberapa kesimpulan, yaitu:

1. Upaya-upaya yang dilakukan Kantor Urusan Agama (KUA) Kecamatan Bajeng Barat dalam memberikan bimbingan penyuluhan Islam pada masyarakat di desa Manjalling adalah melakukan bimbingan kelompok dan bimbingan pribadi. Bimbingan kelompok yang dilakukan penyuluh yakni cara mendidik anak dengan baik, cara menangani anak yang nakal dan orang tua dibimbing agar menanamkan kepada anak-anaknya membenci sifat-sifat tercela, seperti berbohong, iri, dengki dan khianat. Sehingga anak tumbuh dengan kebencian terhadap sifat-sifat tersebut, serta orang tua juga hendaknya menjadi teladan bagi anak-anaknya, baik dalam hal sifat, sikap, maupun kebiasaan yang positif contohnya menunaikan salat di hadapan anak sehingga anak mempelajari salat. Sedangkan bimbingan pribadi yang dilakukan penyuluh adalah dengan membantu masyarakat dalam mengatasi masalah agar keluar dari masalah yang dihadapinya dengan cara *face to face*. Masyarakat yang datang secara langsung ke Kantor Urusan Agama (KUA) biasanya mereka yang bermasalah dalam rumah tangganya, seperti ingin melakukan perceraian atau rujuk.

2. Dampak dari Bimbingan Penyuluhan Islam yang dilakukan Kantor Urusan Agama (KUA) Bajeng Barat pada masyarakat di desa Manjalling adalah Kenakalan remaja berkurang, Perceraian suami istri menurun dan Anggota majelis taklim semakin bertambah. Kenalan remaja berkurang karena remaja mulai pandai dalam memilih hidup dengan baik dan sesuai dengan ketentuan Tuhan berkat pengarahan orang tua mereka, Perceraian dalam keluarga menurun, karena penyuluh telah banyak membantu masyarakat di desa Manjalling dalam mengatasi perkecokan dalam keluarga yang biasanya mengakibatkan pada proses perceraian, kemudian akhirnya bisa dapat memahami pendapat masing-masing dan berusaha untuk saling mengerti dan mengalah demi teguhnya ikatan pernikahan dan Anggota majelis taklim semakin bertambah, karena adanya bimbingan kelompok dan bimbingan pribadi sebagai daya tarik dalam mengikuti majelis taklim.
3. Hambatan-hambatan yang ada serta solusi dalam melakukan Bimbingan Penyuluhan Islam pada Masyarakat di Desa Manjalling, yaitu para penyuluh kurang pemahaman terhadap konsep dasar penyuluhan, teknik-teknik penyuluhan dan teori penyuluhan. Dalam setiap bimbingan yang dilakukan penyuluh hanya memberikan pengarahan yang sekedarnya atau hanya mendengarkan masalah yang dihadapi anggota bimbingan dan hambatan yang lain yaitu bahasa serta jauhnya jarak tempat bimbingan. Solusinya agar penyuluh rajin membaca buku-buku terkait masalah bimbingan dan membentuk majelis taklim di setiap Dusun.

B. Implikasi Penelitian

Dengan adanya beberapa dampak di atas dapat diberi saran yaitu:

1. Diharapkan kepada semua warga masyarakat Manjalling agar berpartisipasi dalam program yang dilakukan Pihak Kantor Urusan Agama (KUA) Kecamatan Bajeng Barat, karena bukan hanya berdampak pada dirinya sendiri, tetapi juga bisa berdampak kepada anak serta rumah tangganya, merekalah yang dapat memengaruhi anak-anaknya untuk menjadi yang lebih baik serta dapat memberikan kebaikan pada keluarganya juga pada masyarakat yang lain.
2. Kepada penyuluh yang ada di Kecamatan Bajeng Barat, agar bisa menambah pemahaman terhadap konsep dasar penyuluhan, teknik-teknik penyuluhan dan teori penyuluhan, khususnya penyuluhan bimbingan kelompok dan bimbingan pribadi agar bisa memberikan bimbingan dengan baik dan bisa mengembangkan kreatifitas, sehingga dapat menghasilkan bimbingan yang tidak membosankan.

DAFTAR PUSTAKA

- Al-Qur'an dan Terjemahnya,
- Abu Ahmadi dan Ahmad Rohani, *Bimbingan dan konseling di Sekekolah Jakarta*: PT. Rineka Cipta, 1991.
- Achmad Mubarak, *al Irsyad an Nafsy Konseling Agama Teori dan Kasus Jakara*: PT. Bina Rena Pariwisata, 2000.
- Alang Sattu, *Kesehatan mental Makassar*: Alauddin University Press, 2011.
- Alawiyah, Tutty, *Strategi Dakwah Lingkungan Majelis Taklim Bandung*: Mizam, 1997.
- Amin, Muliwati, *Dakwah Jamah (Disertasi)* Makassar: PPs UIN Alauddin, 2010.
- Arifin, *pokok-pokok pikiran tentang Bimbingan dan Penyuluhan Agama, Di Sekolah dan di luar Sekolah Jakarta*: Bulan bintang, 1977.
- Arifin, *Bimbingan Penyuluhan Islam Jakarta*: Bina Aksara, 2000.
- Arifin, Isep Zainal, *Bimbingan Penyuluhan Islam Pengembangan Dakwah Melalui Psikoterapi Islam Jakarta*: Rajawali Pers, 2009.
- Azwar, Sifuddin, *Metodologi Penelitian Yogyakarta*: Pustaka Pelajar, 1998.
- Badan Pusat Statistik Kabupaten Sungguminasa <http://gowa.kab.bps.go.id> - Email: bps7306@bps.go.id
- Departemen Agama RI, *Tugas-Tugas Pejabat Pencatat Nikah, Bimbingan Masyarakat Islam dan Penyelenggaraan Haji Jakarta*: Departemen Agama RI, 2004.
- Daradjat, Zakiah, *Pendidikan Islam Dalam Keluarga dan Sekolah Jakarta*: Ruhama, 1995.
- Faqih, Ainur Rahim, *Bimbingan dan Penyuluhan Islam Yogyakarta*: Pres, 2004.
- Hanna Djumhana Bastaman, *Integrasi Psikologi dengan Islam Menuju Psikologi Islam Yogyakarta*: Pustaka Pelajar, 2000.
- Hadi, Sutrisno, *Metodologi Research Yogyakarta*: UGM Perss, 1999.
- Hellen, *Bimbingan dan Konseling, Jakarta*: Ciputat Pers, 2002.
- <http://kuabajenggo.wa.blogspot.co.id/2015/03/sejarah-kua-bajeng.html>. diakses 2015
- <https://suaramuhibbuddin.files.wordpress.com/2010/07/.pdfbimbingan.Konselingpranikahbagicalonpengantin>. Diakses, 2016.
- Kantor Wilayah Kementerian Agama Propinsi Sulawesi Selatan, *Evaluasi Dan Laporan Bidang Urusan Agama Islam Tahun 2012*.

- Kartono, Kartini, *Bimbingan dan Dasar-dasar Pelaksanaanya* Jakarta: CV. Rajawali, 1985.
- Mile, M.B dan Huberman, A.M, *Analisis Data Kualitatif* Jakarta: UI Perss, 1992.
- Moleong, Lexy J, *Metodologi Penelitian Kualitatif*, Bandung: RosdaKarya, 2007
- Mujib , Abdul, Jusuf Mudzakir, *Nuansa-nuansa Psikologi Islam*, Jakarta: PT. Raja Grafindo Persada, 2002.
- Muhammad Umar dan Sartono, *Bimbingan dan Penyuluhan* Bandung: Pustaka Setia, 1998.
- Nasional, S, *Metode Naturalistik Kualitatif* Bandung: Tarsinto, 1996.
- Prayitno dan Erman Amti, *Dasar-dasar Bimbingan dan Konseling* Jakarta: PT. Rineka Cipta, 1991.
- Rahmat Fauzi, *Refleksi Peran KUA Kecamatan*, dalam <http://saalimunazzam.blogspot.com/p/refleksi-peran-kua-kecamatan.html>
- Rahmat, Jalauddin , *Psikologi Komunikasi* Bandung: Remaja Rosdakarya, 1991.
- Ruslan, Rosady, *Metode Penelitian Public Relation dan Komunikasi*, Jakarta: PT Raja Grafindo Persada, 2008.
- Samsuddin, *Strategi Kantor Urusan Agama dalam Menaggulangi Kasus perceraian di Kecamatan Arung keke Kabupaten Jeneponto*. Skripsi: UIN Alauddin Makassar, 2002.
- Shadily, Hasan, *Sosiologi untuk Masyarakat Indonesia* Jakarta: Bina Aksara, 1983.
- Sofyan S. Willis, *Konseling Individual* Bandung: Alfabeta, 2004.
- Sukardi, *Metododlogi Penelitian Kompetensi dan Prakteknya* Jakarta: Bumi Aksara, 2007.
- Thohari, Musnawar, *Dasar-dasar konseptual Bimbingan dan Konseling Islam* Yogyakarta: UII Perss, 1992.
- Tohirin, *Bimbingan dan Konseling di Sekolah dan Madrasah* Jakarta: Raja Grafindo Persada, 2009.
- Umar M dan Sartono, *Bimbingan dan Penyuluhan* Bandung: Pusaka Setia, 2001.
- Walgito, Bimo, *Bimbingan dan Penyuluhan Di Sekolah*, Yogyakarta: PT.Andi Offset, 1993.

BIODATA PENULIS



Penulis bernama Nurarfani Khairatussifah, merupakan anak ke-2 dari 3 bersaudara yang lahir di Desa Manjalling Kecamatan Bajeng Barat Kabupaten Gowa pada tanggal 21 November 1994 merupakan anak dari pasangan Faharuddin Dg Kio dan Nurhayati Dg Lino.

Pendidikan peneliti dimulai pada tahun 1999 melewati masa kanak-kanak di TK Darmawanita Manjalling sampai tahun 2000, peneliti melanjutkan pendidikan di SD Negeri Manjalling dan menyelesaikannya pada tahun 2006, penulis juga pernah melewati pendidikan di lembaga pembinaan dan pengembangan Tk Alquran Badan Komunikasi Pemuda Remaja Masjid Indonesia (BKPRMI).

Setelah itu penulis melanjutkan pendidikan sekolah menengah di SMP Negeri 2 bajeng selama satu tahun kemudian pindah sekolah ditahun 2007 ke Mts Negeri Model Makassar dan menyelesaikannya pada tahun 2008, kemudian dilanjutkan di SMA Negeri 1 Galesong Utara dan diselesaikan pada tahun 2012.

Setelah melewati pendidikan menengah pada tahun 2012, penulis melanjutkan pendidikan tingginya pada program studi S 1 Bimbingan dan Penyuluhan Islam Fakultas Dakwah dan Komunikasi Universitas Islam Negeri Alauddin Makassar dan mengikuti organisasi HMJ.



UNIVERSITAS ISLAM NEGERI
ALAUDDIN
M A K A S S A R

SURAT KETERANGAN WAWANCARA

Surat keterangan wawancara yang bertanda tangan dibawah ini:

1. Nama peneliti : Nurarfani Khairatussifah
Profesi : Mahasiswa
Fakultas / Jurusan : Dakwah dan Komunikasi
Semester : VIII
Alamat : Desa Manjalling
2. Nama Informan :
Profesi / jabatan :
Lembaga/ kantor :
Alamat :

Dengan ini menyatakan bahwa masing-masing pihak (peneliti dan informan) telah mengadakan kesepakatan wawancara dalam rentan waktu yang telah ditetapkan sebelumnya, terhitung tanggal 10 Februari – 10 Maret 2016, yang disesuaikan dengan kondisi dan ketersediaan waktu informan. Demikian dalam pelaksanaan wawancara dan panduan wawancara serta petunjuk teknis lainnya oleh informan.

Informan

UNIVERSITAS ISLAM NEGERI
ALAUDDIN
M A K A S S A R

Manjalling, Februari 2016
Peneliti

()

Nurarfani Kairatussifah
Nim: 50200112026

PEDOMAN WAWANCARA

1. Bagaimana kehidupan keluarga di Desa Manjalling?
2. Bagaimana masalah-masalah yang terjadi di Desa Manjalling?
3. Bagaimana proses pelayanan masyarakat di KUA Khususnya pada masyarakat Manjalling?
4. Bagaimana proses bimbingan penyuluhan Islam dan langkah-langkahnya?
5. Menurut anda, faktor apa yang menyebabkan terjadinya konflik dalam rumah tangga pada masyarakat Manjalling?
6. Apa hambatan-hambatan dalam melaksanakan bimbingan penyuluhan Islam?
7. Apakah dalam suatu keluarga sudah mengetahui seperti apa bimbingan penyuluhan Islam di KUA?



Tampilan depan Kantor Urusan Agama (KUA) Kecamatan Bajeng Barat

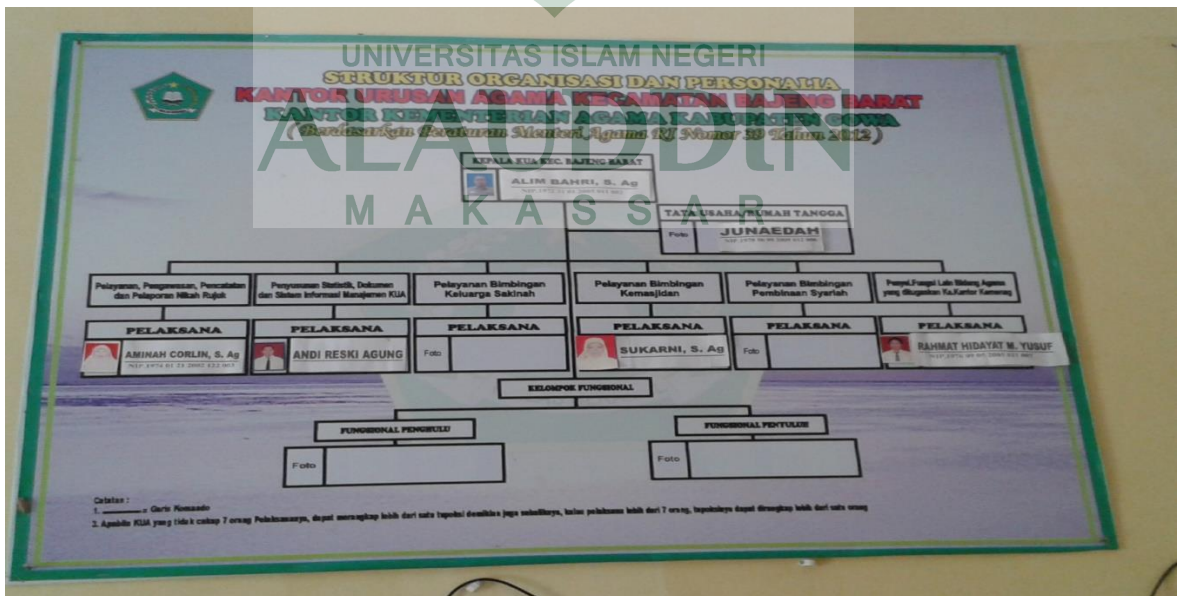



VISI
Terwujudnya Masyarakat Kecamatan Bajeng Barat yang memahami dan mengamalkan ajaran Agama dengan baik dan benar yang penuh kedamaian

MISI

- * Meningkatkan pelayanan dan pembinaan di Bidang Nikah dan Rujuk
- * Meningkatkan Pembinaan Keluarga Sakinah
- * Meningkatkan Pembinaan dan Pelayanan pelaksanaan Ibadah, Pendidikan Agama pada Masyarakat
- * Meningkatkan peran dan Fungsi Lembaga Dakwah serta Lembaga Sosial Keagamaan

Kantor Urusan Agama
Kecamatan Bajeng Barat
Kabupaten Gowa

KEPALA

ALIM BAHRI, S. Ag
NIP : 1972 01 31 2005 011 002



Pengajian sekaligus bimbingan kelompok



Bimbingan kelompok

UNIVERSITAS ISLAM NEGERI
ALAUDDIN
M A K A S S A R



Wawancara dengan fungsional penyuluh



Wawancara dengan fungsional penyuluh



Setelah wawancara dengan kepala Desa Manjalling



Wawancara ketua majelis taklim



Wawancara dengan anggota bimbingan.



UNIVERSITAS ISLAM NEGERI
ALAUDDIN
M A K A S S A R