

GERAKAN SOSIAL PENYANDANG DISABILITAS DI KOTA MAKASSAR

(Studi Kasus pada Organisasi Pergerakan Difabel Indonesia untuk Kesenjangan Sulsel)



Skripsi

Diajukan untuk Memenuhi Salah Satu Syarat Meraih Gelar
Sarjana Sosial (S.Sos) Jurusan/Prodi Sosiologi Agama
Pada Fakultas Ushuluddin dan Filsafat
UIN Alauddin Makassar

UNIVERSITAS ISLAM NEGERI
ALAUDDIN
M A K A S S A R

Oleh :

A. MAKKASAU
30400115076

PRODI SOSIOLOGI AGAMA

FAKULTAS USHULUDDIN DAN FILSAFAT

UNIVERSITAS ISLAM NEGERI ALAUDDIN MAKASSAR

2019

PERNYATAAN KEASLIAN SKRIPSI

Mahasiswa yang bertandatangan di bawah ini :

Nama : A. Makkasau
Nim : 30400115076
Tempat/Tgl. Lahir : Bulukumba, 30 Juni 1998
Jurusan/Prodi : Sosiologi Agama
Fakultas : Ushuluddin dan Filsafat
Alamat : Perumahan Hertasning Madani Blok k
Judul : Gerakan Sosial Penyandang Disabilitas di Kota Makassar
(Studi Kasus pada Organisasi Pergerakan Difabel
Indonesia untuk Kesenjangan Sulsel)

Menyatakan dengan sesungguhnya dan penuh kesadaran bahwa skripsi ini benar adalah hasil karya sendiri. Jika kemudian hari terbukti bahwa ini merupakan duplikat, tiruan, plagiat, atau dibuat oleh orang lain, sebagaimana atau seluruhnya, maka skripsi dan gelar yang diperoleh karenanya batal demi hukum.

Gowa, Februari 2020

Penulis,

UNIVERSITAS ISLAM NEGERI
ALAUDDIN
M A K A S S A R
A. Makkasau
Nim: 30400115076



UNIVERSITAS ISLAM NEGERI
ALAUDDIN
M A K A S S A R

PENGESAHAN SKRIPSI

Skripsi yang berjudul, "Gerakan Sosial Penyandang Disabilitas di kota Makassar (Studi Kasus pada Organisasi Pergerakan Difabel Indonesia untuk Kesetaraan Sulsel)", yang disusun oleh A. Makkasau, NIM: 30400115076, mahasiswa Prodi Sosiologi Agama pada Fakultas Ushuluddin Filsafat dan Politik UIN Alauddin Makassar, telah diuji dan dipertahankan dalam sidang munaqasyah yang diselenggarakan pada hari senin, tanggal 4 Februari 2020 M, bertepatan dengan 10 Rajab 1441 H, dinyatakan telah dapat diterima sebagai salah satu syarat untuk memperoleh gelar Sarjana Sosial (S.Sos) pada Prodi Sosiologi Agama Fakultas Ushuluddin dan Filsafat (dengan beberapa perbaikan).

Samata, 4 Februari 2020 M.
10 Rajab 1441 H.

DEWAN PENGUJI:

Ketua : Dr. Hj. Darmawati H., M.HI
Sekretaris : Dr. Asrul Muslim, S.Ag., M.Pd
Munaqisy I : Dr. M. Hajir Nonci, M.Sos.I
Munaqisy II : Dr. Asrul Muslim, S.Ag., M.Pd
Pembimbing I : Dra. Hj. A. Nirwana, M.HI
Pembimbing II : Hj. Suriyani, S.Ag., M.Pd

(.....)
(.....)
(.....)
(.....)
(.....)
(.....)

Diketahui Oleh
Dekan Fakultas Ushuluddin dan Filsafat
UIN Alauddin Makassar,

Dr. Muhsin, S. Ag. M.Th.I
NIP. 19711125 199703 1001

KATA PENGANTAR

AssalamuAlaikumWr.Wb.

Puji syukur penulis panjat kan kehadiran Allah swt yang telah memberikan berbagai macam kenikmatan dan rahmat-Nya, sehingga penulis dapat menyelesaikan laporan skripsi ini. Skripsi ini berjudul **“Gerakan Sosial Penyandang Disabilitas di kota Makassar (Studi Kasus Pada Organisasi Pergerakan Difabel Indonesia untuk Kesetaraan Sulsel)”**. Tak lupa pula salam serta sholawat yang Tercurahkan kepada baginda Nabi besar Muhammad saw, serta doa tercurah kepada keluarga, sahabat dan pengikut beliau.

Penyusunan skripsi ini merupakan rangkaian sebagai salah satu syarat mendapatkan gelar sarjana sosial (S.Sos) serta menyelesaikan pendidikan pada Fakultas Ushuluddin dan Filsafat, Jurusan Sosiologi Agama Universitas Islam Negeri Alauddin Makassar. Penulis menyadari bahwa skripsi masih jauh dari kesempurnaan, karena itu penulis dengan lapang dada sangat mengharapkan masukan-masukan, kritikan serta saran yang bersifat membangun dan memotivasi demi kesempurnaan skripsi ini.

Setelah selesainya penyusunan skripsi ini, tentunya banyak pihak yang telah membantu serta memberikan *support* sehingga tugas akhir ini dapat terlaksana. Oleh karena itu, penulis ingin menghaturkan ucapan terimakasih yang sebesar-besarnya kepada: Teristimewa kepada orangtua Penulis, Ayahanda A. Hatta dan Ibunda tercinta Alm. A. Harmiati, semoga Allah swt melimpahkan Ridhoh-Nya dan Kasih-Nya kepada keduanya. Sebagaimana membesarkan, dan

menyekolahkan penulis, dan semua keluarga besar saya sekali lagi terima kasih selama ini telah memberikan motivasi dan semangat dalam mengejar apa yang ingin saya capai dan selalu membantu dalam suka maupun duka karena tanpa kalian semua saya tidak akan sampai titik ini, kalian semua penyemangat hidupku dalam menggapai cita-citaku.

1. Prof. Dr. Hamdan Juhannis selaku Rektor, Prof. Dr. Mardan, M.Ag. wakil Rektor I, Dr. Wahyuddin, M.Hum, wakil rektor II, Prof. Dr. Darussalam, M.Ag, wakil rektor III, dan Dr. H. Kamaluddin Abunawas, M.Ag, selaku wakil rektor IV UIN Alauddin Makassar yang telah memberikan kebijakan-kebijakan untuk membentuk dan membangun masa depan di masa yang akan datang.
2. Dr. Muhsin, M.Th.I Selaku dekan beserta wakil Dekan I Dr. Hj. Rahmi Damis, M.Ag, Dr. Hj. Darmawati H, M.HI. wakil dekan II, dan Dr. Abdullah, S.Ag. M.Ag. selaku wakil dekan III Fakultas Ushuluddin dan Filsafat, yang telah memberikan kebijakan-kebijakan demi membangun UIN Alauddin Makassar yang lebih berkualitas dan semakin maju dan bermartabat.
3. Wahyuni, S.Sos, M.Si. Selaku ketua jurusan Sosiologi Agama yang telah meluangkan waktunya untuk menguji dengan penuh kesungguhan demi kesempurnaan skripsi ini.
4. Dewi Anggariani S.Sos, M.Si. Selaku sekretaris jurusan Sosiologi Agama Fakultas Ushuluddin dan Filsafat sekaligus sebagai Dosen penasehat akademik dari semester III sampai selesai yang sabar dan telah memberikan perhatian dan arahan serta dukungan moral dalam penyelesaian skripsi ini.

5. Dra. Hj. A. Nirwana, M. HI. Selaku pembimbing I dan Hj. Suriyani, S. Ag, M. Pd. Selakua pembimbing II yang selalu meluangkan waktunya demi penulis dengan kesungguhan demi kesempurnaan skripsi ini.
6. Dr. M. Hajir Nonci, M. Sos.I Selaku Penguji I dan Asrul Muslim, S. Ag, M. Pd. Selaku penguji II yang telah menguji dan memberikan masukan dan arahan demi memaksimalkan kesempurnaan skripsi ini.
7. Seluruh Dosen dan Staf di lingkungan Fakultas Ushuluddin dan Filsafat UIN Alauddin Makassar yang telah memberikan ilmunya kepada penulis.
8. Kepala Perpustakaan Universitas Islam Negeri Alauddin Makassar dan Kepala Perpustakaan Fakultas Ushuluddin, Filsafat dan Politik beserta seluruh stafnya.
9. Organisasi Pergerakan Difabel Indonesia untuk Kesetaraan (PerDIK) Sulsel yang telah memberikan informasi dan data-data dalam penelitian ini.
10. Buat Sahabat seperjuangan, saudara(i) di Jurusan Sosiologi Agama Angkatan 2015 tanpa terkecuali, atas kebersamaan menjalani hari-hari perkuliahan yang selalu berjuang baik suka maupun duka dan semoga perjuangan ini tetap berlanjut dan menjadi kenangan terindah di masa yang akan datang.
11. Buat teman-teman seperjuangan (KKN) Desa Alenangka Kecamatan Sinjai Selatan Kabupaten Sinjai selama 45 hari yang saling memberikan dukungan dan semangat satu sama lain dalam penyelesaian studi masing-masing. Karena kita adalah keluarga dan keluarga tidak akan meninggalkan keluarganya.
12. Kepada Astrid Febriana Iffaf yang telah memberikan dukungan serta motivasi kepada penulis demi kelancaran dalam penyusunan skripsi ini.

13. kepada sahabat Said Mujahidin, Sultan, Zulfahmi, Subair, Arham, Adri Setiawan Abdul Majid, Baso Marewa, Muhammad Syahfizwan, beserta sahabat-sahabat yang belum sempat penulis sebutkan, terimakasih atas dukungan dan semangat yang telah di berikan.

Akhir kata, semoga Allah swt senantiasa membalas amal baik yang kalian berikan, Amin Yaa Rabbal Alamin. Demikian penyusunan tugas akhir ini, semoga Bermanfaat bagi kita semua.

WassalamuAlaikumWarahmatullahiWabarakatuh

Samata-Gowa, 21 Oktober 2019

Penyusun

UNIVERSITAS ISLAM NEGERI
ALAUDDIN
M A K A S S A R
A. Makkasau
NIM:30400115076

DAFTAR ISI

SAMPUL	
KATA PENGANTAR	ii
DAFTAR ISI	iii
DAFTAR TABEL/ILUSTRASI	
PEDOMAN TRANSLITERASI	
ABSTRAK	
BAB I PENDAHULUAN	1
A. Latar Belakang Masalah	1
B. Fokus Penelitian dan Diskripsi Fokus	7
C. Rumusan Masalah	8
D. Kajian Pustaka	8
E. Tujuan dan Kegunaan Penelitian	11
BAB II TINJAUAN TEORITIS	12
A. Gerakan Sosial	12
B. Klasifikasi atau Bentuk Gerakan Sosial	15
C. Kepemimpinan dalam gerakan	17
D. Penyandang Disabilitas	20
E. Teori Konflik	23
BAB III METODE PENELITIAN	27
A. Jenis dan Lokasi Penelitian	27
B. Pendekatan Penelitian	27
C. Sumber Data	28
D. Metode Pengumpulan Data	29
E. Instrumen Penelitian	29
F. Informan Penelitian	30

G. Teknik Pengolahan dan Analisis Data	30
BAB IV HASIL PENELITIAN	
A. Gambaran Umum Lokasi Penelitian	
B. Bentuk Gerakan Sosial pada organisasi Pergerakan Difabel Indonesia untuk Kesetaraan Sulsel di Makassar	
C. Faktor pendukung dan penghambat gerakan sosial organisasi Pergerakan Difabel Indonesia untuk Kesetaraan Sulsel di Makassar	
D. Pandangan masyarakat dan Islam terhadap keberadaan organisasi Pergerakan Difabel Indonesia untuk Kesetaraan Sulsel di Makassar	
BAB V PENUTUP	
A. Kesimpulan	
B. Implikasi Penelitian	
KEPUSTAKAAN	33
LAMPIRAN-LAMPIRAN	
A. Dokumentasi	
B. Data Informan	
DAFTAR RIWAYAT HIDUP	

DAFTAR TABEL/ILUSTRASI

Gambar 1. Peta Administrasi kota Makassar.....
Tabel 1. Luas Wilayah kota Makassar berdasarkan Kecamatan.....
Tabel 2. Jumlah Penduduk berdasarkan Kecamatan kota Makassar.....
Tabel 3. Jumlah Penyandang Disabilitas di kota Makassar tahun 2016...
Tabel 4. Jumlah Penyandang Disabilitas di kota Makassar tahun 2017...
Grafik 1. Jumlah Penyandang Disabilitas Berdasarkan Umur.....



PEDOMAN TRANSLITERASI DAN SINGKATAN

A. *Transliterasi Arab-latin*

Daftar huruf bahasa arab dan terjemahnya ke dalam huruf latin dapat dilihat pada table berikut

1. *Konsonan*

Huruf Arab	Nama	Huruf Latin	Nama
ا	<i>Alif</i>	Tidak dilambangkan	Tidak dilambangkan
ب	<i>Ba</i>	b	Be
ت	<i>Ta</i>	t	Te
ث	<i>Sa</i>	ṣ	es (dengan titik di atas)
ج	<i>Jin</i>	j	Je
ح	<i>Ha</i>	ḥ	ha (dengan titik dibawah)
خ	<i>Kha</i>	kh	ka dan ha
د	<i>Dal</i>	d	De
ذ	<i>Zal</i>	ẓ	zet (dengan titik di atas)
ر	<i>Ra</i>	r	Er
ز	<i>Zai</i>	z	Zet
س	<i>Sin</i>	s	Es
ش	<i>Syin</i>	sy	es dan ye
ص	<i>Sad</i>	ṣ	es (dengan titik di bawah)
ض	<i>Dad</i>	ḍ	de (dengan titik di bawah)

ط	<i>Ta</i>	ṭ	te (dengan titik di bawah)
ظ	<i>Za</i>	ẓ	zet (dengan titik di bawah)
ع	<i>Ain</i>	‘	apostrep terbalik
غ	<i>Gain</i>	G	Ge
ف	<i>Fa</i>	F	Ef
ق	<i>Qaf</i>	Q	Qi
ك	<i>Kaf</i>	K	Ka
ل	<i>Lam</i>	L	El
م	<i>Min</i>	M	Em
ن	<i>Nun</i>	N	En
و	<i>Wau</i>	W	We
ه	<i>Ha</i>	H	Ha
ء	<i>Hamzah</i>	‘	Apostop
ي	<i>Ya</i>	Y	Ye

Hamza yang terletak di awal kata mengikuti vokalnya tanpa bertanda apapun. Jika ia terletak ditengah atau di akhir, maka ditulis dengan tanda ().

2. Vokal

Vokal bahasa Arab, seperti Vokal bahasa Indonesia. Terdiri atas vokal tunggal atau monoflog dan vokal rangkap atau diftong. Vokal tunggal bahasa Arab yang lambangnya berupa tanda atau harakat, transliterasinya sebagai berikut:

Tanda	Nama	Huruf latin	Nama
ا	<i>Fatha</i>	a	A
إ	<i>Kasrah</i>	i	I
أ	<i>Dammah</i>	u	U

Vokal rangkap bahasa Arab yang lambangnya berupa gabungan antara harakat dan huruf, transliteransinya berupa gabungan huruf yaitu :

Tanda	Nama	Huruf latin	Nama
اي	<i>Fatha dan ya</i>	ai	a dan i
او	<i>Fatha dan wau</i>	au	a dan u

3. Maddah

Maddah atau vokal panjang yang lambangnya berupa harakat dan huruf, transliterasinya berupa huruf dan tanda yaitu:

Harkat dan huruf	Nama	Huruf tanda	Nama
ا... آ...	<i>Fatha dan alif atau ya</i>	ā	a dan garis di atas
إ	<i>Kasrah dan ya</i>	ī	i dan garis di atas
أ	<i>Dammah dan wau</i>	ū	u dan garis di atas

4. *Ta Marbutah*

Transliterasi untuk *tamarbutah* ada dua yaitu : *tamarbutah* yang hidup atau mendapat harakat fatha, kasra, dan dammah, yang transliterasinya adalah [t]. sedangkan *tamarbutah* yang mati atau mendapat harkat sukun transliterasinya adalah [h]. walau pada kata yang berakhir dengan tamarbutah diikuti oleh kata yang K menggunakan kata sandang al- serta bacaan kedua kata itu terpisah, maka tamarbutah itu transliterasinya dengan [h].

5. *Syaddah (Tasydid)*

Syaddah atau *tasydid* yang dalam sistem tulisan Arab dilambangkan dengan sebuah tanda tasydid ().

Dalam transliterasinya ini lambangkan dengan perulangan huruf (konsonang ganda) yang diberi tanda *syddah*. Jika huruf *ber-tasydid* di akhir sebuah kata dan didahului oleh huruf *kasrah* () maka ia ditransliterasikan seperti huruf *maddah* (i).

6. *Kata Sandang*

Kata sandang dalam sistem tulisan Arab dilambangkan dengan huruf *alif lam ma'arifah* (). Dalam podoman transliterasi ini, kata sandang ditransliterasi seperti biasa, al- baik ketika ia di ikuti oleh huruf syamsiah maupun huruf qamariah. Kata sandang tidak tidak mengikuti bunyi huruf langsung yang mengikutinya.

Kata sandang ditulis terpisah dari kata yang mengikutinya dan dihubungkan dengan garis mendatar (-)

7. *Hamzah*

Aturan transliterasi huruf hamzah menjadi apostrop (') hanya berlaku bagi *hamzah* yang terletak ditengah dan di akhir kata. Namun, bila *hamzah* terletak di awal kata, ia tidak dilambangkan, karena dalam tulisan Arab ia berupa alif.

8. *Penulisan kata Arab yang lazim digunakan dalam bahasa Indonesia*

Kata istilah atau kalimat yang sudah lazim dan menjadi bagian perbendaharaan bahasa Indonesia, atau sering ditulis dalam tulisan bahasa Indonesia, tidak lagi ditulis menurut cara transliterasi di atas.

Misalnya kata *Al-Qur'an* (dari *Al-Qur'an*), *sunnah*, *khusus* dan *umum*. Namun, bila kata-kata tersebut menjadi bagian dari satu rangkainteks Arab, maka harus ditransliterasi secara utuh.

9. *Lafzal al-jalalah* ()

Kata “Allah” yang didahului partikel seperti huruf *jar* dan huruf lainnya atau berkedudukan sebagai *mudafilaih* (frase nominal), ditransliterasi tanpa huruf *hamzah* adapun *ta marbutah* di akhir kata yang disandarkan kepada *lafz al-jalalah*, ditransliterasi dengan huruf [t].

10. *Huruf Kapital*

Walau sistem tulisan Arab mengenal huruf capital (*Alif caps*), dalam transliterasinya huruf-huruf tersebut dikenai ketentuan tentang penggunaan huruf capital berdasarkan pedoman ejaan bahasa Indonesia yang berlaku (EYD). Huhuruf capital, misalnya digunakan untuk menuliskan huruf awal nama dari (orang, tempat, bulan) dan huruf pertama pada permulaan kalimat. Bila nama diri didahului oleh kata sandang (al-), maka yang ditulis dengan huruf kapital tetap

huruf awal nama diri tersebut, bukan huruf awal kata sandangnya. Jika terletak pada awal kalimat, maka huruf (AL-) ketentuan yang sama juga berlaku untuk huruf awal dari judul referensi yang didahului oleh kata sandang al-, baik ketika ia ditulis dalam teks maupun dalam catatan rujukan (CK, DP, CDK, dan DR).

Beberapa singkata yang dibakukan adalah:

swt. = subhanahu wa ta'ala

saw. = sallahu a'laihi wa sallam

a.s. = 'alaihi al-salam

H = Hijrah

M = Masehi

SM = Sebelum Masehi

I. = Lahir tahun (untuk orang yang masih hidup saja)

w. = Wafat tahun

Qs.../...: 4 = QS An-Nisa/4:32 atau QS A<t'Tubah>n/9:71

HR = Hadis riwayat

UURI = Undang-Undang Republik Indonesia

Kab. = Kabupaten

h. = Halaman

RPJMD = Rancangan Pembangunan Jangka Menengah Daerah



UNIVERSITAS ISLAM NEGERI
ALAUDDIN
M A K A S S A R

ABSTRAK

NAMA : A. Makkasau

NIM : 30400115076

JUDUL : Gerakan Sosial Penyandang Disabilitas di kota Makassar (Studi Kasus pada Organisasi Pergerakan Difabel Indonesia untuk Kesetaraan Sulsel)

Penelitian ini membahas tentang “Gerakan Sosial Penyandang Disabilitas di kota Makassar (Studi Kasus pada Organisasi Pergerakan Difabel Indonesia untuk Kesetaraan Sulsel)” dengan rumusan masalah: 1) Bagaimana bentuk gerakan sosial pada organisasi Pergerakan Difabel Indonesia untuk Kesetaraan Sulsel di Makassar. 2) Bagaimana faktor pendukung dan penghambat gerakan sosial pada organisasi Pergerakan Difabel Indonesia untuk Kesetaraan Sulsel di Makassar. 3) Bagaimana pandangan masyarakat dan Islam terhadap kehadiran organisasi Pergerakan Difabel Indonesia untuk Kesetaraan Sulsel di Makassar.

Jenis penelitian ini adalah penelitian kualitatif dengan pendekatan penelitian sosiologis, fenomenologis, dan psikologis. Sumber data dalam penelitian ini adalah Penyandang disabilitas yang tergabung dalam organisasi Pergerakan Difabel Indonesia untuk Kesetaraan Sulsel, masyarakat yang merasakan langsung gerakan pada organisasi Pergerakan Difabel Indonesia untuk Kesetaraan Sulsel, dan masyarakat yang tergabung dalam lembaga dakwah Jami’atul Khaer kota Makassar. Metode pengumpulan data dengan cara observasi, wawancara, dokumentasi, dan instrumen penelitian berupa kamera, buku catatan, pulpen, alat perekam suara. Teknik analisis data yang digunakan dalam penelitian ini meliputi langkah-langkah reduksi data, penyajian data, teknik analisis perbandingan, penarikan kesimpulan, dan pemilihan informan.

Hasil penelitian menunjukkan bahwa: 1) Bentuk gerakan sosial pada organisasi Pergerakan Difabel Indonesia untuk Kesetaraan Sulsel jika dilihat dari bidang perubahan yang diinginkan bersifat gerakan reformasi, dan jika dilihat dari target perubahan adalah masyarakat yang difabel dan non difabel. 2) Faktor pendukung gerakan sosial pada organisasi Pergerakan Difabel Indonesia untuk Kesetaraan Sulsel yaitu menggunakan metode gerakan yang maju, membangun konektifitas, dan kepeloporan pemimpin yang maju. Adapun faktor penghambat yaitu kurangnya partisipasi, dan kurangnya konektifitas dalam organisasi. 3) Pandangan masyarakat terhadap keberadaan organisasi Pergerakan Difabel Indonesia untuk Kesetaraan Sulsel membawa kesan positif, karena dengan program dan kegiatan yang memberikan pemahaman inklusif dan perspektif yang berkeadilan. Menurut pandangan Islam bahwa semua makhluk ciptaan Allah swt. Menduduki posisi yang sama, yang membedakan dari sisi ketaqwaannya.

Implikasi penelitian ini diharapkan gerakan sosial pada organisasi Pergerakan Difabel Indonesia untuk Kesetaraan Sulsel di kota Makassar agar tetap eksis dalam membangun gerakan demi membangun pemahaman yang inklusif dan berkeadilan bagi penyandang disabilitas itu sendiri.



UNIVERSITAS ISLAM NEGERI
ALAUDDIN
M A K A S S A R

BAB I

PENDAHULUAN

A. Latar Belakang Masalah

Secara sederhana dapat dikatakan bahwa dalam ilmu-ilmu sosial, khususnya dalam ilmu sosiologi fokus perhatian diletakkan pada upaya mempelajari manusia sebagai makhluk sosial. Hal tersebut dilandasi oleh kesadaran bahwa manusia dalam hidupnya selalu bersosialisasi, saling berinteraksi satu sama lain atau dapat dikatakan menjadi makhluk sosial. Paling tidak sifat sosial itu tercermin dalam perilaku sehari-hari, selalu saja bertindak terhadap orang lain. Selalu berhubungan dengan orang lain, berusaha untuk memberi kesan, memberi atau menuruti perintah, menghibur, memarahi, dan sebagainya, terhadap orang lain. Waktu ke waktu sejak lahir, selalu tergantung kepada orang lain untuk mempertahankan hidup.¹ Menjalani kehidupan, manusia harus berintegritas antara satu dengan yang lain, seperti dalam QS Al-Hujurat/49:13.

يَا أَيُّهَا النَّاسُ إِنَّا خَلَقْنَاكُمْ مِنْ ذَكَرٍ وَأُنْثَىٰ وَجَعَلْنَاكُمْ شُعُوبًا وَقَبَائِلَ لِتَعَارَفُوا
إِنَّ أَكْرَمَكُمْ عِنْدَ اللَّهِ أَتْقَىٰكُمْ ۚ إِنَّ اللَّهَ عَلِيمٌ خَبِيرٌ

Terjemahnya:

13. Hai manusia, Sesungguhnya Kami menciptakan kamu dari seorang laki-laki dan seorang perempuan dan menjadikan kamu berbangsa - bangsa dan bersuku-suku supaya kamu saling kenal-mengenal. Sesungguhnya orang yang paling mulia diantara kamu disisi Allah ialah orang yang paling taqwa diantara kamu. Sesungguhnya Allah Maha mengetahui lagi Maha Mengenal.²

¹Gunawan Wiradi, *Metodologi Studi Agraria* (Cet. I; Bogor: Sajogyo Institute, 2009), h.12-13.

²Kementrian Agama RI, *Al-Qur'an Al-Karim dan Terjemahnya* (Surabaya: Halim Publishing dan Distributing, 2013), h. 517.

Penggalan pertama ayat di atas *sesungguhnya kami menciptakan kamu dari seorang laki-laki dan perempuan* adalah pengantar untuk menegaskan bahwa semua manusia derajat kemanusiaannya sama disisi Allah, tidak ada perbedaan pada nilai kemanusiaan antara laki-laki dan perempuan karena semua diciptakan dari seorang laki-laki dan perempuan. Pengantar tersebut mengantar pada kesimpulan yang disebut oleh penggalan terakhir ayat ini yakni “*sesungguhnya yang paling mulia di antara kamu di sisi Allah ialah yang paling bertakwa*”. Karena itu berusaha untuk meningkatkan ketakwaan agar menjadi yang mulai disisi Allah.³ Salah satu penegasan dari ayat ini ialah manusia diciptakan dari berbagai golongan suku dan bangsa. Berbagai golongan suku bangsa tersebut diharapkan agar saling mengenal satu sama lain. Gerakan sosial bisa mewujudkan dalam bentuk solidaritas yang kuat harus didasari dengan saling mengenal satu sama lain.

Kontradiksi-kontradiksi dan konflik-konflik sosial merupakan sesuatu yang melekat dalam hakekat pembentukan masyarakat manusia dan organisasi sosial.⁴ Kehidupan masyarakat yang beragam, khususnya dalam hal kualitas fisik, mental, maupun kognitif konflik seakan menjadi cerita yang melekat didalamnya. Perbedaan kualitas fisik, mental, maupun kognitif menjadi salah satu alasan munculnya konflik dalam kehidupan masyarakat. Akibatnya kelompok yang cenderung minoritas dalam hal kualitas fisik maupun mental semakin terpinggirkan, salah satunya adalah kelompok difabel. Namun, kelompok difabel tidak tinggal diam dan terpuruk dengan berbagai stigma negatif yang cenderung memojokkan eksistensinya sebagai manusia yang berhak untuk hidup, sebaliknya, para aktivis difabel berhimpun dan mengorganisasikan dirinya melakukan gerakan

³M. Quraish shihab, *Tafsir Al-Misbah: Pesan, Kesan keserasian al-Qur'an* (Cet. I, Jakarta: Lentera Hati, 2007), h. 253.

⁴Rajendra Singh, *Gerakan Sosial Baru* (Cet. I, Yogyakarta: Resist Book, 2010), h. 16.

sosial guna untuk mengakui dirinya sebagai manusia yang layak untuk hidup dan mampu mengubah nasibnya sendiri.

Usaha manusia untuk mengubah nasibnya dipertegas dalam firman Allah swt dalam QS Ar-Ra'ad/13:11.

لَهُ مُعَقِّبَتٌ مِّنْ بَيْنِ يَدَيْهِ وَمِنْ خَلْفِهِ يَحْفَظُونَهُ مِنْ أَمْرِ اللَّهِ
 إِنَّ اللَّهَ لَا يُغَيِّرُ مَا بِقَوْمٍ حَتَّى يُغَيِّرُوا مَا بِأَنْفُسِهِمْ وَإِذَا أَرَادَ اللَّهُ
 بِقَوْمٍ سُوءًا فَلَا مَرَدَّ لَهُ وَمَا لَهُمْ مِنْ دُونِهِ مِنْ وَالٍ

Terjemahnya:

11. bagi manusia ada malaikat-malaikat yang selalu mengikutinya bergiliran, di muka dan di belakangnya, mereka menjaganya atas perintah Allah. Sesungguhnya Allah tidak merubah Keadaan sesuatu kaum sehingga mereka merubah keadaan yang ada pada diri mereka sendiri. dan apabila Allah menghendaki keburukan terhadap sesuatu kaum, Maka tak ada yang dapat menolaknya; dan sekali-kali tak ada pelindung bagi mereka selain dia.⁵

Ayat tersebut bercerita, masing-masing *ada baginya pengikut-pengikut*, yakni malaikat-malaikat atau makhluk yang selalu mengikutinya secara *bergiliran di hadapannya dan juga di belakangnya*, mereka, yakni malaikat itu menjaganya atas perintah Allah. Sesungguhnya Allah tidak mengubah keadaan suatu kaum dari positif ke negative atau sebaliknya dari negative ke positif *sehingga mereka mengubah apa yang ada pada diri mereka*, yakni sikap mental pikiran mereka sendiri. Dan apabila Allah menghendaki keburukan suatu kaum, tetapi ingat bahwa dia tidak menghendakinya kecuali jika manusia tidak mengubah sikapnya terlebih dahulu. Jika Allah menghendaki keburukan suatu kaum, maka ketika itu berlakulah ketentuan-Nya yang berdasar sunnatullah atau hokum-hukum kemasyarakatan yang di tetapkan-Nya. Bila itu terjadi, *maka tak ada yang dapat menolaknya* dan pastilah sunnatullah menyimpannya; dan sekali kali tidak ada

⁵ Kementrian Agama RI, *Al-Qur'an Al-Karim dan Terjemahnya* (Surabaya: Halim Publishing dan Distributing, 2013), h. 251.

*pelindung bagi mereka yang jatuh atas ketentuan tersebut selain dia.*⁶ Adanya upaya aktivis difabel untuk mengubah nasibnya sendiri, dengan mewujudkan dalam bentuk gerakan sosial dengan harapan mendapat pengakuan dalam masyarakat dan lebih jauhnya menuju kesetaraan.

Gerakan Reformasi 1998 menjadi sebuah momentum bagi seluruh elemen bangsa untuk melakukan perubahan. Namun sayangnya gerakan reformasi hanyalah jargon, bukan proses penggantian sistem dan penggantian dengan aktor politik yang berintegritas. Sehingga reformasi menjadi gagal karena telah ditunggangi oleh kepentingan subyektif para oportunist politik dan lemahnya kontrol gerakan *civil society* yang berkelanjutan. Gerakan reformasi yang diharapkan dapat menjadi pintu gerbang bagi perbaikan nasib bangsa justru sekarang dirasakan oleh banyak pihak telah menjadi gurita yang menjerat kehidupan rakyat kecil. Reformasi telah menumbuhkan kembangkan perilaku koruptif di segala lini tanpa terkendali serta memperlebar jurang kesenjangan sosial di masyarakat.

Era reformasi 1998 juga dimanfaatkan oleh kelompok aktivis disabilitas sebagai momentum untuk membangun visi pergerakan yang selama masa pemerintahan Orde Baru telah mengalami pemandulan. Benih gerakan disabilitas di Indonesia telah bersemi sebelum gerakan reformasi dikumandangkan. Pada masa itu bermunculan para disabilitas yang telah memiliki pemikiran kritis terhadap kondisi yang terjadi, namun pemikiran kritis tersebut banyak yang belum terlembagakan dengan resmi. Gerakan Reformasi 1998 merupakan angin segar bagi aktivis gerakan difabel sehingga membuat organisasi difabel progresif mudah sekali berkembang. Keberadaan mereka tidak lagi diawasi oleh penguasa, mereka dengan leluasa menjalankan aktivitas dan programnya.

⁶M. Quraish Shihab, *Tafsir Al-Mishbah: Pesan, Kesan dan keserasian al-Qur'an* (Cet. I, Jakarta: Lentera hati, 2002), h. 565.

Seiring meningkatnya keberadaan para difabel, baik dari segi jumlah maupun kualitas sumber daya manusianya, maka pendekatan konvensional tidak lagi mampu menjawab persoalan dan kebutuhan yang dimiliki oleh para difabel. Salah satu reaksinya adalah munculnya gerakan sosial politik yang melakukan advokasi terhadap hak para difabel. Sehingga terjadi perubahan karakteristik organisasi difabel dari organisasi yang berorientasi membantu difabel (*organization for disabled people*) menjadi kelompok atau organisasi difabel mandiri (*self-help/populist groups or organization*) yang lebih terbuka dan bersifat langsung pada aksi politik dan partisipasi. Karakteristik organisasi ini oleh Oliver (1990) dikategorikan sebagai Gerakan Sosial Baru (*New Social Movement*), sementara Shakespeare (1993) menyebutnya *Liberation Struggle*.⁷

Indonesia sendiri organisasi difabel seperti yang dikategorikan oleh Oliver baru muncul di akhir tahun 1990-an atau tepatnya pada masa era reformasi politik di Indonesia. Hal ini dikarenakan pada masa sebelumnya rezim yang berkuasa sangat otoriter dan cenderung represif sehingga tidak kondusif bagi berkembangnya pemikiran kritis masyarakat termasuk didalamnya kelompok difabel. Akhir tahun 1990an, kondisi sosial politik sangat mendukung munculnya trend gerakan masyarakat yang memiliki pemikiran kritis terhadap pemerintah. Gerakan tersebut dimotori oleh para aktivis mahasiswa dan juga kelompok terdidik di masyarakat. Mereka kemudian banyak mendirikan lembaga atau organisasi yang bertujuan untuk melakukan pendidikan rakyat serta mengorganisir kekuatan rakyat guna melawan rezim yang berkuasa saat itu.

Pembangunan ideologi gerakan difabel terus berlanjut dengan melakukan diseminasi pemikiran bahwa difabelitas bukan sekedar soal kondisi fisik yang dipandang tidak normal, namun difabel harus dipandang sebagai bentuk ketidak

⁷<https://caktarno.wordpress.com/2014/09/20/revitalisasi-gerakan-difabel-di-indonesia/> (Diakses 2 september 2019).

adilan sosial yang dilakukan oleh mayoritas kelompok “normal” terhadap kelompok minoritas dalam hal ini difabel.⁸ Masa ke masa gerakan difabel terus berkembang sampai kedaerah-daerah di seluruh Indonesia khususnya di kota Makassar, yang dahulunya kelompok atau organisasi disabilitas hanya sebatas melakukan pemberdayaan bagi penyandang disabilitas, kini beberapa organisasi progresif hadir dalam memberikan tekanan politik untuk mendorong kebijakan pemerintah terkait dengan jaminan layak bagi penyandang disabilitas. Beberapa kelompok penyandang disabilitas di kota Makassar yang telah menginisiasi terbentuknya organisasi yang dilatar belakangi oleh ide-ide progresif sehingga beberapa waktu terakhir ini sering kali kita jumpai di jalan raya aksi-aksi yang dipelopori oleh kelompok atau organisasi disabilitas. Aksi yang dilakukan kelompok disabilitas ini tidak terlepas dari tuntutan atas kebijakan pemerintah yang kerap kali tidak mewadahi kepentingan penyandang disabilitas.

Kondisi sosial politik di era keterbukaan demokrasi hari ini dimanfaatkan oleh seluruh komunitas masyarakat dalam menuntut haknya sebagai warga negara begitu pula dengan penyandang disabilitas. Gerakan sosial oleh organisasi penyandang disabilitas sudah mulai bermunculan di Indonesia khususnya di Kota Makassar, salah satunya organisasi Pergerakan Difabel Indonesia untuk Kesetaraan Sulsel. Kehadiran organisasi Pergerakan Difabel Indonesia untuk Kesetaraan yang selanjutnya disebut PerDIK Sulsel menjadi wajah baru gerakan sosial di kota Makassar, karena isu yang baru di dunia gerakan sosial yakni mendorong regulasi terkait dengan jaminan layak bagi penyandang disabilitas dan juga mensosialisasikan perspektif bagaimana memperlakukan penyandang disabilitas secara umum khususnya di Kota Makassar. Berdasarkan permasalahan

⁸B. Fuad, *Difabel: Sebuah Simbol Perlawanan Ideologis* dalam www.cakfuinfo.com (Di akses 3 September 2019).

diasas, maka penulis mengangkat judul “Gerakan Sosial Penyandang Disabilitas di Kota Makassar (Studi Kasus pada organisasi Pergerakan Difabel Indonesia untuk Kesetaraan Sulsel)”.

B. Fokus Penelitian dan Deskripsi Fokus

1. Fokus Penelitian

Penting bagi peneliti untuk memfokuskan masalah dalam penelitian ini, agar para pembaca tidak keliru dan mampu memfokuskan masalah dalam skripsi ini. Fokus dalam penelitian yaitu “Gerakan Sosial Penyandang Disabilitas di Kota Makassar dilihat dari organisasi PerDIK Sulsel”

2. Deskripsi Fokus

Untuk memberi pemahaman yang jelas dalam melakukan penelitian, maka peneliti mencoba mendeskripsikan aspek-aspek yang diliputi situasi sosial yang dimaksud yaitu:

a. Gerakan Sosial

Gerakan Sosial adalah suatu upaya kolektif suatu organisasi dimana didalamnya memiliki tujuan dan kepentingan bersama untuk mendorong atau menghambat suatu perubahan dalam masyarakat. Secara spesifik dalam penelitian ini gerakan sosial yang dimaksud oleh peneliti yaitu upaya yang dilakukan secara kolektif oleh organisasi PerDIK Sulsel demi kepentingan bersama bagi penyandang disabilitas untuk mendorong suatu aturan-aturan guna untuk menjamin penyandang disabilitas untuk mendapatkan hidup yang layak agar dianggap setara dengan masyarakat pada umumnya, model gerakan seperti itu menurut Stompka ditinjau dari segi bidang perubahan yang diinginkan masuk dalam kategori gerakan reformasi, dari target perubahan yang diinginkan gerakan sosial PerDIK Sulsel yaitu mengubah cara pandang individu-individu baik itu

masyarakat secara umum, maupun masyarakat yang disabilitas, terkait dengan membangun perspektif yang berkeadilan.

b. Penyandang Disabilitas

Penyandang Disabilitas adalah mereka yang memiliki keterbatasan fisik, mental, intelektual atau sensorik dalam jangka waktu lama yang dalam berinteraksi dengan lingkungan dan sikap masyarakatnya dapat menemui hambatan yang menyulitkan untuk berpartisipasi penuh dan efektif berdasarkan kesamaan hak. Penyandang disabilitas yang peneliti maksud adalah mereka yang memiliki keterbatasan fisik, mental, maupun kognitif dan tergabung dalam organisasi PerDIK Sulsel.

c. Organisasi PerDIK Sulsel

Pergerakan Difabel Indonesia untuk Kesetaraan (PerDIK) Sulsel adalah organisasi yang menjadi obyek penelitian dari penulis. PerDIK Sulsel merupakan organisasi yang menjadi wadah untuk berkumpul dan menyatukan pendapat guna memperoleh pemenuhan hak-hak bagi para penyandang disabilitas yang berada di kota Makassar. Secara komando organisasional PerDIK berada dibawah naungan Insist yang terletak di Yogyakarta, yaitu suatu Lembaga Swadaya Masyarakat yang salah satu fokusnya adalah menghimpun penyandang disabilitas dan masyarakat yang mau berorganisasi dan mau memberdayakan dirinya sendiri menuju perubahan sosial. Dalam hal jalur koordinasi PerDIK membuka diri dengan lembaga pemerintahan desa dalam hal kerja sama dalam bentuk program. Kantor organisasi PerDIK Sulsel berada di Perumahan Graha Aliyah Blok E No. 3A, Jalan Syech Yusuf.

C. Rumusan Masalah

Berdasarkan latar belakang di atas maka adapun rumusan masalah yang penulis rumuskan adalah sebagai berikut:

1. Bagaimana bentuk gerakan sosial pada organisasi Pergerakan Difabel Indonesia untuk Kesetaraan Sulsel di Kota Makassar?
2. Bagaimana faktor pendukung dan penghambat gerakan sosial organisasi Pergerakan Difabel Indonesia untuk Kesetaraan Sulsel di Kota Makassar?
3. Bagaimana pandangan masyarakat dan Islam terhadap kehadiran organisasi Pergerakan Difabel Indonesia untuk Kesetaraan Sulsel di Kota Makassar?

D. Kajian Pustaka

1. Muhammad Abdul Karim “Implementasi Kebijakan Pemenuhan Hak-hak Penyandang Disabilitas Di Kota Makassar” Tujuan penelitian ini adalah untuk mengetahui dan menganalisis proses pelaksanaan Peraturan Daerah No.6 Tahun 2013 di Kota Makassar tentang Pemenuhan hak-hak Penyandang disabilitas di kota Makassar, serta faktor-faktor yang mempengaruhi proses pelaksanaan peraturan daerah tersebut. Metode penelitian yang digunakan dalam penelitian ini adalah kualitatif yaitu memberikan gambaran atau penjelasan tentang prosedur perolehan data penelitian, data diperoleh dari wawancara, observasi, dan arsip. Berdasarkan hasil penelitian yang dilakukan, peran pemerintah kota Makassar dalam memberikan hak perlindungan dan hak pemberdayaan perempuan dan anak penyandang disabilitas telah dilaksanakan oleh Dinas Sosial kota Makassar, terkait dengan pemenuhan hak pemberdayaan, pemberdayaan dilaksanakan melalui program kerja Pemberdayaan Bagi Penyandang Disabilitas Wanita, dengan memberikan pelatihan keterampilan seperti menjahit, membuat kue dan membuat kerajinan tangan. Proses perlindungan perempuan dan anak penyandang disabilitas dilaksanakan oleh Pusat Pelayanan Terpadu Pemberdayaan Perempuan dan Anak kota Makassar (P2TP2A), perlindungan diberikan melalui proses pendampingan dan penanganan kasus kekerasan,

eksploitasi, diskriminasi dan penyalahgunaan. Secara keseluruhan pelaksanaan kebijakan pemenuhan hak pemberdayaan dan perlindungan pelaksanaannya belum maksimal dikarenakan beberapa faktor. Adapun faktor pendukung dan penghambat; Pertama, faktor pendukung adalah faktor komunikasi, sumber daya (staf) dan disposisi, Kedua, faktor penghambat adalah faktor Struktur Birokrasi (SOP dan Fragmentasi), sumber daya (anggaran) dan faktor eksternal (lingkungan sosial).⁹

Perbedaan dari penelitian yang akan dilakukan ini yaitu peneliti mengangkat judul “Gerakan Sosial Penyandang Disabilitas di kota Makassar (Studi Kasus pada Organisasi PerDIK Sulsel)”. Fokus penelitian yang akan dilakukan yaitu menyoroti bagaimana upaya yang dilakukan oleh organisasi PerDIK Sulsel dalam menciptakan gerakan sosial guna memperoleh kehidupan yang lebih layak.

2. Andi Sulastri “Tinjauan Hukum Terhadap Penyediaan Aksesibilitas Bagi Penyandang Disabilitas Di Kota Makassar” Penelitian ini bertujuan untuk mengetahui mekanisme pelaksanaan Undang Undang Nomor 4 Tahun 1997 tentang Penyandang Cacat. Dimana dalam aturan tersebut didukung oleh Peraturan Pemerintah no. 43 Tahun 1998 tentang Upaya Peningkatan Kesejahteraan Sosial Penyandang Cacat. Kedua aturan tersebut menjadi payung hukum bagi penyandang disabilitas untuk memperoleh hak aksesibilitas. Metode penelitian yang digunakan dalam penelitian ini adalah Kualitatif Deskriptif. Penulis menggambarkan dan menjelaskan permasalahan sesuai dengan fakta yang terjadi melalui sejumlah faktor yang relevan dengan penelitian ini, lalu ditarik sebuah kesimpulan. Penyediaan aksesibilitas bagi

⁹ Muhammad Abdul Karim, Implementasi Kebijakan Pemenuhan Hak-hak Penyandang Disabilitas Di Kota Makassar, *Skripsi*; Fakultas Ilmu Sosial dan Politik: Universitas Hasanuddin, 2017.

penyandang disabilitas di Kota Makassar merupakan salah satu tolak ukur pencapaian kesejahteraan masyarakat di Kota Makassar. Hal inilah yang harus dilakukan oleh pemerintahan kota Makassar, menyediakan akses bagi seluruh warga Makassar. Adapun warga Makassar tidak hanya non disabilitas, melainkan juga penyandang disabilitas yang memiliki hak dan kesempatan yang sama dengan warga Makassar lainnya. Upaya yang dilakukan oleh Pemerintahan Kota Makassar dalam menyediakan aksesibilitas bagi penyandang disabilitas tercermin dari bangunan dan fasilitas umum yang disediakan oleh Dinas Pekerjaan Umum sebagai representasi dari Pemerintah Kota Makassar. Berdasarkan penelitian yang dilakukan oleh penulis, hanya sedikit saja bangunan dan fasilitas umum yang menyediakan aksesibilitas bagi penyandang disabilitas di Kota Makassar.¹⁰

Adapun perbedaan penelitian yang akan dilaksanakan ini adalah peneliti fokus pada gerakan sosial yang dilakukan penyandang disabilitas dengan melihat basis pengalaman dan kegiatan; kegiatan yang dilakukan oleh organisasi PerDIK Sulsel guna mendapatkan penghidupan yang layak.

3. Verayanti “Kehidupan Sosial Komunitas Disabilitas Eks Kusta di Kelurahan Balangbaru Kecamatan Tamalate Kota Makassar” Hasil penelitian menunjukkan bahwa Interaksi Komunitas Disabilitas eks Kusta di Kelurahan Balangbaru Kecamatan Tamalate Kota Makassar dengan warga dan keluarga berjalan dengan baik, akan tetapi meskipun interaksi mereka sudah berjalan baik kehidupan mereka masih serba kekurangan ini di karenakan kurangnya bantuan dan respon dari pemerintah. Adapun Kebijakan dan bantuan yang dikeluarkan pemerintah menurut penderita belum mencukupi untuk kebutuhan hidup mereka sehari-hari. Implikasi penelitian yaitu

¹⁰ Andi Sulastri, Tinjauan Hukum Terhadap Penyediaan Aksesibilitas Bagi Penyandang Disabilitas Di Kota Makassar, *Skripsi*; Fakultas Ilmu Hukum: Universitas Hasanuddin 2014.

penderita eks kusta diharapkan bisa mempertahankan sekaligus meningkatkan hubungan silaturahmi di antara mereka, baik sesama penderita eks kusta, keluarga maupun masyarakat yang berada sekitar kompleks kusta Jongaya. Selain itu, Pemerintah diharapkan lebih peduli terhadap masalah-masalah yang dialami oleh para penderita eks kusta yang berada di kompleks kusta Jongaya. dan penelitian ini dapat dikembangkan lagi oleh peneliti yang lain.

Adapun perbedaan penelitian yang akan dilaksanakan ini adalah peneliti fokus pada gerakan sosial yang dilakukan penyandang disabilitas dengan melihat basis pengalaman dan kegiatan; kegiatan yang dilakukan oleh organisasi PerDIK Sulsel guna mendapatkan penghidupan yang layak.¹¹

E. Tujuan Penelitian dan Kegunaan Penelitian

1. Tujuan Penelitian

Tujuan proposal penelitian ini berdasarkan rujukan dari rumusan masalah, adapun tujuan penelitian ini sebagai berikut:

- a. Mengetahui bentuk gerakan sosial organisasi Pergerakan Difabel Indonesia untuk Kesetaraan Sulsel di Kota Makassar.
- b. Mengetahui faktor pendukung dan faktor penghambat gerakan sosial organisasi Pergerakan Difabel Indonesia untuk Kesetaraan Sulsel di Kota Makassar.
- c. Mengetahui pandangan masyarakat dan Islam terhadap kehadiran organisasi Pergerakan Difabel Indonesia untuk Kesetaraan Sulsel di Kota Makassar.

¹¹ Verayanti, Kehidupan Sosial Komunitas Disabilitas Eks Kusta di Kelurahan Balangbaru Kecamatan Tamalate Kota Makassar, *Skripsi*; Fakultas Dakwah dan Komunikasi: Universitas Islam Negeri Alauddin Makassar 2016.

2. Kegunaan Penelitian

Berdasarkan uraian di atas maka penelelitian ini diharap bermanfaat antara lain:

- a. Kegunaan teoritis, Secara teoritis Penelitian ini bermanfaat untuk mengembangkan Teori Konflik dan Teori Gerakan Sosial.
- b. Kegunaan praktis, Secara praksis penelitian ini bermanfaat bagi antara lain:
 - 1) Penyandang disabilitas

Harapannya penelitian ini bisa berguna untuk mengkampanyekan gerakan yang dibangun oleh penyandang disabilitas.

- 2) Pemerintah

Penelitian ini bisa menjadi referensi bagi pemerintah dalam menentukan arah kebijakan pembangunan khususnya pembangunan pemberdayaan.

- 3) Masyarakat umum

Penelitian ini bisa menjadi pembelajaran masyarakat dalam mengubah cara pandangnya terhadap penyandang disabilitas.

BAB II

TINJAUAN TEORITIS

A. Gerakan Sosial

Gerak, dalam makna yang paling luas, dipandang sebagai cara untuk mengadakan (*mode of existence*), sifat inheren, dari materi, mencakup segala perubahan dan proses yang terjadi di alam raya, dari sekedar pertukaran tempat sampai proses berpikir. Penyelidikan atas sifat gerak secara alamiah harus mulai dari yang bentuk-bentuk gerak yang paling rendah dan sederhana, dan untuk belajar memahaminya sebelum penyelidikan itu dapat mencapai penjelasan apapun mengenai bentuk-bentuk pergerakan yang lebih tinggi dan kompleks.¹²

Gerakan sosial dalam bahasa Inggris disebut *social movement* adalah aktivitas sosial berupa gerakan sejenis tindakan kelompok yang merupakan kelompok informal yang berbentuk komunitas atau organisasi yang berjumlah besar atau individu yang secara spesifik berfokus pada isu-isu sosial atau politik dengan melaksanakan, menolak, atau mengkampanyekan sebuah perubahan sosial. Tunner dan Killian memahami gerakan sosial sebagai suatu tindakan kolektif berkelanjutan untuk mendorong atau menghambat perubahan dalam masyarakat maupun organisasi yang menjadi bagian dari masyarakat itu.¹³

Gerakan sosial merupakan fenomena yang selalu aktual dalam setiap kehidupan kolektif yang terorganisir, baik pada negara bangsa yang sudah maju maupun maupun pada masyarakat yang sedang mengalami tumbuh dan berkembang. Gerakan sosial adalah bentuk perilaku politik kolektif non-

¹² Alan Woods and Ted Grant, *Philosophy and Religion of Reason in Revolt: Marxism and Modern Science* (t.c., London: t.p., 1995), t.h..

¹³ Syarifuddin jurdi, *Sosiologi Nusantara: Memahami Sosiologi Integralistik* (Cet. I; Jakarta: Kencana, 2013), h. 301.

kelembagaan yang secara potensial berbahaya karena mengancam stabilitas hidup yang mapan; juga didefinisikan sebagai upaya kolektif untuk mengubah tatanan sosial, mengubah nilai dan norma. Sebagai upaya kolektif untuk mengendalikan perubahan atau untuk mengubah arah perubahan.¹⁴

Gerakan sosial dicirikan oleh adanya suatu ideologi yang sama-sama dianut oleh partisipannya, suatu strategi yang dijalankan untuk mencapai tujuan, suatu struktur organisasi dengan sistem kepemimpinan dan komunikasi yang jelas, adanya lawan, adanya mobilisasi melawan pihak lawan, dan yang terakhir oleh adanya dampak mereka terhadap masyarakat.¹⁵

Gerakan sosial penekanan yang perlu ialah, adanya suatu identitas yang dimiliki bersama dan suatu solidaritas. Kalau orang –orang sadar bahwa mereka mempunyai perasaan dan tujuan yang sama mengenai kehidupan dalam masyarakat dan merasakan adanya suatu persatuan untuk mencapai tujuan tersebut, maka barulah gerakan itu merupakan gerakan sosial.¹⁶ Persatuan dengan perasaan yang kuat dan tujuan sama dapat menjadi gerakan sosial dengan ikatan emosional yang kuat dan lebih terorganisir.

Penting dalam gerakan sosial ialah adanya program dan ideologi. Program ialah usaha-usaha perubahan tertentu yang dikehendaki, sedangkan ideologi ialah azas yang menjadi dasar bagi cita-cita yang hendak dicapai. Ideologi juga terkandung sebab-sebab mengapa timbul cita-cita itu. Program dan ideologi mencerminkan nilai-nilai yang dijunjung tinggi dan merupakan suatu kesatuan yang tak terpisahkan dalam lahirnya gerakan sosial.

¹⁴ Wahyuni, *Gerakan Sosial Islam* (Cet. I; Makassar: Alauddin University Press, 2014), h. 2-4.

¹⁵ Rajendra Singh, *Gerakan Sosial Baru* (Cet. I; Yogyakarta: Resist Book, 2010), h. 36.

¹⁶ Sukanti, *Potret Pergerakan Wanita di Indonesia* (t.c.; Jakarta: CV. Rajawali, 1984), h. 27.

Antara ideologi, program dan nilai-nilai ada hubungan yang erat. Dalam usaha untuk mencapai cita-cita, maka nilai-nilai harus tetap terpelihara agar supaya perjuangan berhasil. Tindakan-tindakan yang menyalahi nilai-nilai akan melemahkan kedudukan suatu gerakan atau organisasi-organisasi yang mendukung gerakan tersebut.

Sztompka memberikan batasan definisi gerakan sosial. Menurutnya gerakan sosial harus memiliki empat kriteria, yaitu:

- a. Adanya kolektifitas
- b. Memiliki tujuan bersama, yaitu mewujudkan perubahan tertentu dalam masyarakat mereka yang ditetapkan partisipan menurut cara yang sama
- c. Kolektivitas relative tersebar namun lebih rendah derajatnya daripada organisasi formal
- d. Tindakannya memiliki derajat spontanitas tinggi namun tidak terlembaga dan bentuknya tidak konvensional.¹⁷

B. Bentuk atau Klasifikasi Gerakan Sosial

Gerakan sosial muncul dalam segala bentuk dan ukuran. Untuk memahami berbagai jenis fenomena ini diperlukan sebuah tipologi yang didasarkan pada beberapa kriteria menurut Sztompka terjabarkan sebagai berikut:

- a. Menurut bidang perubahan yang diinginkan. Tipe gerakan sosial ini dibedakan menjadi dua. *Pertama*, Gerakan Reformasi. Gerakan ini adalah gerakan sosial dengan tujuan terbatas hanya untuk mengubah aspek tertentu dalam masyarakat tanpa menyentuh struktur lembaganya, mis: gerakan yang menuntut perbaikan aturan-aturan pendidikan. *Kedua*, Gerakan Revolusioner. Gerakan ini mengupayakan perubahan yang lebih

¹⁷Martono, *Sosiologi Perubahan Sosial: Perspektif klasik, Moderen, Posmoderen, dan Poskolonial* (Cet. I; Jakarta: Rajawali Pers, 2011), h. 225.

mendasar meliputi semua aspek inti struktur sosial (politik, hukum, ekonomi, kultural, dsb), mis: gerakan pembebasan nasional, dsb.

- b. Menurut kualitas perubahan yang di inginkan. Kelompok ini di bedakan menjadi dua. *Pertama*, gerakan konservatif. Gerakan ini merupakan gerakan yang mengarah ke masa lalu. Gerakan ini berupaya memperbaiki lembaga, hokum dan cara hidup serta keyakinan yang telah mapan dimasa lalu tetapi mengalami erosi dan dibuang dalam sejarah, mis: gerakan moralitas yang terjadi di Amerika Serikat yang menghimbau untuk kembali ke nilai-nilai keluarga. *Kedua*, gerakan progresif. Gerakan ini ingin membentuk masyarakat ke dalam suatu pola yang belum pernah di temukan sebelumnya. Orientasi gerakan ini adalah ke masa depan. Perubahan diarahkan ke masa depan dan menekankan pada sesuatu yang baru, mis: gerakan sosialis, gerakan feminism, dan sebagainya.
- c. Menurut target perubahannya, tipe gerakan sosial ini dibedakan menjadi dua. *Pertama*, gerakan sosial yang memusatkan target perubahannya pada perubahan struktur sosial, mis: gerakan reformasi di Indonesia pada tahun 1998. *Kedua*, gerakan sosial yang berorientasi pada perubahan diri individu. Gerakan sosial ini mis: gerakan keagamaan yang menginginkan perubahan dalam diri individu, gerakan disiplin nasional serta gerakan menanam seribu pohon.
- d. Menurut arah perubahannya, tipe gerakan ini dibagi menjadi dua. *Pertama*, gerakan sosial positif. Gerakan ini berupaya untuk mengenalkan perubahan tertentu serta membuat perbedaan. Gerakan ini juga dapat dimaksudkan untuk memerangi suatu kebijakan yang dinilai memberikan dampak negatif. Misalnya: gerakan anti korupsi, gerakan

anti globalisasi, dsb. *kedua*, gerakan sosial negatif. Gerakan sosial ini mis: adalah gerakan intoleransi antar umat beragama.

- e. Menurut strategi yang mendasari atau logika tindakan mereka. ada dua gerakan yang termasuk tipe ini. *Pertama*, gerakan yang mengikuti logika instrumental, yang bertujuan untuk mendapatkan kekuasaan politik dan dengan kekuatan politik itu mereka memaksakan perubahan yang diinginkan dalam peraturan hukum, lembaga dan organisasi masyarakat. Tujuannya sebagai alat kontrol politik. *Kedua*, gerakan yang mengedepankan logika perasaan (*expressive*). Gerakan ini berjuang untuk menegaskan identitas, untuk mendapatkan pengakuan bagi nilai-nilai mereka atau pandangan hidup mereka, untuk mencapai otonomi persamaan hak, emansipasi politik dan cultural bagi anggotanya atau untuk mendapat pendukung lebih banyak. Misal: gerakan hak-hak sipil, etnis, dsb.
- f. Menurut sejarah perkembangan. Tipologi gerakan ini diklasifikasi menjadi dua. *Pertama*, gerakan sosial lama, gerakan ini menonjol di fase awal modernitas memusatkan perhatian pada kepentingan ekonomi. Anggotanya umumnya direkrut dari suatu kelas tertentu. *Kedua*, gerakan sosial baru. Dalam dekade belakangan ini masyarakat kapitalisme paling maju memasuki fase post-modernitas hal menghadirkan karakteristik gerakan baru. Gerakan ini memiliki ciri yaitu memusatkan perhatian pada isu-isu baru, kepentingan baru, serta medan konflik baru. Contoh gerakan ini adalah gerakan feminisme, gerakan ekologis, dan sebagainya.¹⁸

Gerakan sosial yang disesuaikan dengan orientasi dan isu yang diperjuangkan dapat mewujudkan dalam bentuk berikut ini;

¹⁸ Piotr Sztompka, *Sosiologi Perubahan Sosial* (Cet. I; Jakarta: Prenada Media Group, 2007), h. 332-336.

- 1) Gerakan transformasi (*transformative movements*) atau gerakan revolusi (*revolutionary movements*) yakni gerakan sosial yang menyeluruh dalam struktur kehidupan masyarakat yang dipandang kritis atau tidak memuaskan seperti gerakan revolusi sosial dan gerakan keagamaan radikal.
- 2) Gerakan reformasi (*reformative movements*) suatu gerakan sosial yang bertujuan untuk melakukan perubahan pada sebagian aspek struktur kehidupan masyarakat, seperti gerakan kaum perempuan dan gerakan anti-aborsi.
- 3) Gerakan penyelamatan (*redemptive movements*) yaitu perubahan yang bersifat total untuk penyelamatan manusia dari berbagai jalan kehidupan yang menyimpang, seperti pada umumnya gerakan-gerakan keagamaan, termasuk didalamnya gerakan-gerakan sekte keagamaan.
- 4) Gerakan alternatif (*alternative movements*), sebagai kebalikan dari gerakan penyelamatan, yaitu gerakan yang bertujuan untuk melakukan perubahan pada sebagian kehidupan individu anggotanya, seperti gerakan anti-alkoholisme atau untuk menyelamatkan para pecandu alkohol.¹⁹

C. Kepemimpinan Dalam Gerakan

Kepemimpinan (*Leadership*) adalah kemampuan seseorang (yaitu pemimpin) untuk mempengaruhi orang lain. Sehingga orang lain bertindak-laku sebagaimana dikehendaki oleh pemimpin tersebut. Kadangkala dibedakan kepemimpinan sebagai kedudukan dan kepemimpinan suatu proses sosial. Sebagai kedudukan, kepemimpinan merupakan suatu kompleks dari hak-hak dan kewajiban yang dapat dimiliki oleh seseorang atau suatu badan. Sebagai suatu

¹⁹ Wahyuni, *Gerakan Sosial Islam* (Cet. I; Makassar: Alauddin University Press, 2014), h. 22-23

proses sosial, kepemimpinan meliputi segala tindakan yang dilakukan seseorang atau sesuatu badan yang menyebabkan gerak dari warga masyarakat²⁰.

Dalam gerakan sosial pemimpin-pemimpin mengambil peran yang penting. Gerakan sosial selalu mengenai orang banyak, maka perlu adanya orang atau sekelompok orang yang memberi arah kepada gerakan itu. Sifat kepemimpinan banyak tergantung pada kebudayaan suatu masyarakat pada suatu waktu. Sifat kepemimpinan dipertegas melalui hadist Rasulullah saw yang diriwalkan oleh imam al-Bukhari No. 71 sebagai berikut:

يُحَدِّثُ عَنْ أَنَسِ بْنِ مَالِكٍ عَنِ النَّبِيِّ صَلَّى اللَّهُ عَلَيْهِ وَسَلَّمَ قَالَ لَا يُؤْمِنُ أَحَدُكُمْ حَتَّى يُحِبَّ لِأَخِيهِ مَا يُحِبُّ لِنَفْسِهِ

Artinya:

Telah menceritakan kepada kami Muhammad bin al-Mutsanna dan Ibnu Basysyar keduanya berkata, telah menceritakan kepada kami Muhammad bin Ja'far telah menceritakan kepada kami Syu'bah dia berkata, aku mendengar Qatadah menceritakan dari Anas bin Malik dari Nabi shallallahu 'alaihi wasallam, beliau bersabda: "Tidaklah salah seorang dari kalian beriman hingga dia mencintai untuk saudaranya, atau dia mengatakan, 'untuk tetangganya sebagaimana yang ia cintai untuk dirinya sendiri.'"(HR. al-Bukhari).²¹

Hadist tersebut menekankan pada sifat sosok pemimpin haruslah mencintai sesama saudaranya, dan itu menjadi salah satu tolak ukur keimanan. Dalam makna yang lebih luas, ketika seseorang hendak menjadi seorang pemimpin, sifat kepedulian dan rasa cinta terhadap kelompok yang dipimpinnya menjadi salah satu syarat yang harus terpenuhi. Sebaliknya, sifat individualitas dan

²⁰Soerjono Soekanto, *Sosiologi Suatu Pengantar* (Cet. 37; Jakarta: PT Raja Grafindo Persada, 2004), h. 250.

²¹Muslim bin al-Hajjaj Abu al-Husain al-Qusyairi al-Naisaburi, *Sahih Muslim*, Juz 1, (t.c; Beirut: Dar al Ihyai Tarasil Arabi, t.th.), h. 67.

kesombongan akan membawa seorang pemimpin jauh dari kategori sosok pemimpin yang mempunyai rasa cinta dan kepedulian yang tinggi.

Terdapat kriteria-kriteria ideal tentang sosok pemimpin. Tolak ukur dari kriteria-kriteria sosok pemimpin sangat beragam, tergantung konteks budaya yang menyertai lahirnya kategori sosok pemimpin ideal tersebut. Max weber mengenalkan konsep kepemimpinan dengan type sebagai berikut:

- a. Kepemimpinan legal rasional yang berdasarkan kedudukan orang yang secara legal diakui sah.
- b. Kepemimpinan tradisional yang berdasarkan kedudukan orang karena memangku jabatan atau tergolong mereka yang secara turun-temurun mendapatkan kepercayaan masyarakat.
- c. Kepemimpinan kharisma berdasarkan kharisma wahyu yang dianggap dimiliki seseorang.²²

Munculnya seorang pemimpin sangat diperlukan dalam keadaan-keadaan dimana tujuan kelompok sosial yang bersangkutan terhalang atau apabila kelompok tadi mengalami ancaman dari luar. Keadaan demikian, agak sulit bagi warga kelompok menentukan langkah-langkah yang harus diambil untuk mengatasi kesulitan-kesulitan yang dihadapi. Muncullah seorang yang mempunyai kemampuan menonjol yang diharapkan akan menanggulagi segala kesulitan-kesulitan yang ada.

Peranan pemimpin atau perseorangan dalam gerakan sosial sebagai bagian dari massa yang paling sadar dan yang dapat mencerminkan dan merumuskan kepentingan dan perasaan massa untuk memenuhi kepentingan dan perasaan mereka. Jika hal itu tidak dipenuhi maka ia bukan lagi pemimpin dan kalau ia memainkan peranan yang berlawanan

²²Suryochondro Sukanti, *Potret Pergerakan Wanita di Indonesia* (Cet. I; Jakarta: CV. Rajawali, 1984), h. 30.

dengan kepentingan dan keinginan massa maka dalam proses perkembangannya ia pasti akan ditinggalkan oleh massa. Pada dasarnya, munculnya pemimpin merupakan hasil dari suatu proses dinamis yang sesuai dengan kebutuhan-kebutuhan kelompok.

Dalam posisi yang seperti itulah, kita dapat melihat hubungan dialektis antara peranan pemimpin dengan massa rakyat. Sejatinya, pemimpin merupakan representasi dari kepentingan massa yang berjuang atau yang menggalang gerakan sosial. namun tidak secara otomatis keberadaan pemimpin mereduksi peran dan tanggung jawab massa dalam tahapan perjuangan, tetap dalam posisi berjuang massa rakyatlah yang menjadi roh atau faktor yang paling menentukan dalam gerakan sosial. Kondisi tersebut selaras dengan pernyataan pemimpin revolusi kuba Che Guevara yaitu:

“saya bukanlah tokoh pembebasan, sebab tokoh pembebasan yang sebenarnya adalah rakyat itu sendiri”.²³

D. Penyandang Disabilitas

a. Pengertian penyandang disabilitas

Menurut Kamus Besar Bahasa Indonesia penyandang diartikan dengan orang yang menyandang (menderita) sesuatu.²⁴ Sedangkan disabilitas merupakan kata bahasa Indonesia yang berasal dari kata serapan bahasa inggris *disability* (jamak: *disabilities*) yang berarti cacat atau ketidakmampuan.²⁵ Pengertian *disability* merupakan hilangnya atau terhalangnya suatu fungsi, biasanya disebabkan oleh suatu gangguan terhadap struktur yang bersangkutan²⁶.

²³Eric R. Wolf, *PerangPetani* (Jogjakarta: Insist Press, 2004), h. 58.

²⁴<http://kbbi.web.id/penyandang> (Diakses 7 September 2019).

²⁵<http://kbbi.web.id/penyandang> (Diakses 7 September 2019).

²⁶Kartasapoetra & Kartini, *KamusSosiologi Dan Kependudukan* (Cet. II; Jakarta: BumiAksara, 2007), h.109.

Difabel (*people with different ability*) merupakan istilah yang diperkenalkan pada tahun 1999 oleh para aktivis untuk menyebut penyandang cacat, yaitu orang-orang yang menjalankan aktivitas hidup dengan kondisi fisik dan atau mental yang berbeda dengan orang kebanyakan. Istilah difabel dianggap sebagai langkah mengubah persepsi di masyarakat yang cenderung memiliki persepsi menyudutkan kaum difabel, yang di mana menekankan artinya dengan orang yang mempunyai kemampuan berbeda. Namun pada tahun 2010, oleh pemerintah Indonesia penyebutan difabel diubah menjadi penyandang disabilitas.

Menurut Undang-Undang Nomor 19 Tahun 2011 Tentang Pengesahan Hak-Hak Penyandang Disabilitas yaitu:

penyandang disabilitas yaitu orang yang memiliki keterbatasan fisik, mental, intelektual atau sensorik dalam jangka waktu lama yang dalam berinteraksi dengan lingkungan dan sikap masyarakatnya dapat menemui hambatan yang menyulitkan untuk berpartisipasi penuh dan efektif berdasarkan kesamaan hak²⁷.

Undang-Undang Nomor 4 Tahun 1997 Tentang Penyandang Cacat Dalam Pokok-Pokok Konversi Point 1 (Pertama) memberikan pemahaman yakni;

setiap orang yang mempunyai kelainan fisik dan/atau mental, yang dapat mengganggu atau merupakan rintangan dan hambatan baginya untuk melakukan secara selayaknya. Yang terdiri dari penyandang cacat fisik; penyandang cacat mental; penyandang cacat fisik dan mental²⁸.

²⁷Republik Indonesia, “Undang-Undang Nomor 19 Tahun 2011 Tentang Pengesahan Hak-Hak Penyandang Disabilitas, Lembaran Negara Republik Indonesia Tahun 2011 Nomor 107, Tambahan Lembaran Negara Republik Indonesia Nomor 5251. www.dpr.go.id/dokjdih/document/uu (Diakses 8 September 2019).

²⁸Republik Indonesia, “Pasal 1 Angka 1 Undang-Undang Nomor 4 Tahun 1997 Tentang Penyandang Cacat, Lembaran Negara Republik Indonesia Tahun 1997 Nomor 9, Tambahan Lembaran Negara Republik Indonesia Nomor 3670”. www.hukumonline.com/.../uu-no-4-tahun-1997-penyandang-cacat (Diakses 8 september 2019).

Orang berkebutuhan khusus (disabilitas) adalah orang yang hidup dengan karakteristik khusus dan memiliki perbedaan dengan orang yang ada pada umumnya. Karena karakteristik yang berbeda inilah memerlukan pelayanan khusus agar mendapatkan hak-haknya sebagai manusia yang hidup di muka bumi ini.

b. Jenis-jenis disabilitas

Terdapat beberapa jenis orang yang dengan kebutuhan khusus (disabilitas). Ini berarti bahwa setiap penyandang disabilitas memiliki definisi masing-masing yang mana kesemuanya memerlukan bantuan untuk tumbuh dan berkembang secara baik. Jenis-jenis penyandang disabilitas adalah sebagai berikut:

- 1) Disabilitas mental. Kelainan ini meliputi beberapa macam, yaitu:
 - a) Tunalaras ialah individu yang mengalami hambatan dalam mengendalikan emosi dan kontrol sosial.
 - b) Tunagrahita ialah individu yang mengalami hambatan atau keterlambatan dalam perkembangan mental (fungsi intelektual di bawah usia teman-teman seusianya) disertai ketidakmampuan atau kekurangan kemampuan untuk menyesuaikan diri. Seseorang dikatakan tunagrahita apabila memiliki keterhambatan fungsi kecerdasan secara umum atau di bawah rata-rata.
- 2) Disabilitas fisik. Kelainan ini meliputi beberapa macam, yaitu²⁹ :
 - a) Kelainan tubuh (Tunadaksa) ialah individu yang memiliki gangguan gerak yang disebabkan oleh kelainan neuro-muskular dan struktur tulang yang bersifat bawaan, sakit, atau akibat kecelakaan (kehilangan organ tubuh), polio, dan lumpuh.

²⁹Nur Khonis Reefani, *Panduan Anak Berkebutuhan Khusus* (Cet. I; Yogyakarta: Imperium, 2013), h. 17.

- b) Kelainan indera penglihatan (Tunanetra) adalah individu yang memiliki hambatan dalam penglihatan. Tunanetra dapat diklasifikasikan ke dalam dua golongan yaitu: buta total (blind) dan low vision
- c) Kelainan pendengaran (Tunarungu) adalah individu yang memiliki hambatan dalam pendengaran baik permanen maupun tidak permanen. Karena memiliki hambatan dalam pendengaran, individu tunarungu memiliki hambatan dalam berbicara sehingga mereka disebut tunawicara
- d) Kelainan bicara (Tunawicara) ialah seseorang yang mengalami kesulitan dalam mengungkapkan pikiran melalui bahasa verbal, sehingga sulit bahkan tidak dapat dimengerti oleh orang lain. Kelainan bicara ini dapat bersifat fungsional dimana kemungkinan disebabkan karena ketunarunguan dan organik yang memang disebabkan adanya ketidaksempurnaan organ bicara maupun adanya gangguan pada organ motoric yang berkaitan dengan bicara.
- 3) Disabilitas Ganda (Tunaganda) ialah penderita cacat lebih dari satu kecacatan.³⁰

E. Teori Konflik

Masyarakat selalu mengalami perubahan baik pada nilai dan strukturnya baik secara revolusioner maupun evolusioner. Perubahan-perubahan tersebut dipengaruhi oleh gerakan-gerakan sosial dari individu maupun kelompok yang menjadi bagian dari masyarakat. Gerakan sosial dalam sejarah masyarakat dunia biasa muncul dalam berbagai macam bentuk kepentingan, seperti merubah struktur hubungan sosial, mengubah pandangan hidup, dan kepentingan merebut peran politik (kekuasaan). Ilmu sosiologi, khususnya sosiologi konflik dilahirkan

³⁰Republik Indonesia, Undang-Undang Nomor 4 tahun 1997, Pasal 1, ayat 1.

dalam perubahan-perubahan sosial dan dinamika gerakan sosial dari masa klasik sampai kontemporer.³¹

Konflik pada hakekatnya merupakan sebuah konsep interaksional. Konflik mengandaikan adanya dua orang atau lebih dalam sebuah situasi yang saling mengajukan klaim dan bertarung satu sama lain, melibatkan isu-isu dan persoalan. Ruang lingkup kehidupan sehari-hari, ekspresi-ekspresi konflik bisa bervariasi dalam bentuk dan intensitasnya. Konflik bisa berkisar mulai dari penolakan secara ringan sampai dengan letupan kekerasan, pembantaian dan pembunuhan. Konflik-konflik dalam masyarakat muncul dengan berbeda-beda dan berbagai isu yang beragam.³²

Teori ini dibangun atas dasar paradigma yang sama dengan teori fungsional struktural yaitu paradigma fakta sosial. Walaupun demikian pola pikir teori ini bertentangan dengan teori fungsional struktural, termasuk proposisi-proposisinya. Selanjutnya George Ritzer menuraikan perbedaan antara kedua teori tersebut dalam beberapa hal. Sebagai berikut:

- a. *Pertama*, menurut teori struktural fungsional, masyarakat berada dalam kondisi statis atau lebih tepatnya bergerak dalam kondisi keseimbangan, sedangkan menurut teori konflik justru sebaliknya, masyarakat senantiasa berada dalam proses perubahan yang ditandai dengan pertentangan yang terus-menerus diantara unsur-unsurnya.
- b. *Kedua*, dalam Teori Fungsionalisme Struktural setiap elemen atau setiap institusi memberikan dukungan terhadap stabilitas, sedangkan Teori Konflik melihat bahwa setiap elemen memberikan sumbangan terhadap disintegrasi sosial.

³¹Novri Susan, *Pengantar Sosiologi Konflik dan Isu-isu Konflik Kontemporer* (Cet. I; Jakarta: Kencana, 2010), h. 33.

³²Rajendra Singh, *Gerakan Sosial: Sebuah perspektif Generik* (Cet. I; Yogyakarta: Resist Book, 2010), h. 25.

- c. *Ketiga*, Teori Fungsionalisme Struktural melihat anggota masyarakat terikat secara informal oleh norma-norma, nilai-nilai dan moralitas umum, maka Teori Konflik menilai keteraturan yang terdapat dalam masyarakat itu hanyalah disebabkan karena adanya tekanan atau pemaksaan kekuasaan dari atas oleh golongan yang berkuasa. Dengan demikian, nilai bukanlah hasil consensus melainkan instrument kelompok super ordinasi untuk memaksakan kepentingannya kepada kelompok sub ordinasi.³³

Konsep sentral teori ini adalah wewenang dan posisi. Keduanya merupakan fakta sosial. Inti tesis sebagai berikut. Distribusi kekuasaan dan wewenang tanpa kecuali menjadi faktor yang menentukan konflik sosial secara sistematis. Oleh karena kekuasaan selalu memisahkan dengan tegas antara penguasa dan yang dikuasai maka dalam masyarakat selalu terdapat dua golongan yang saling bertentangan. Masing-masing golongan dipersatukan oleh ikatan kepentingan nyata yang bertentangan secara substantial dan secara langsung di antara golongan-golongan itu.³⁴

Lebih lanjut Ralf Dahrendorf menjelaskan konflik sebagai bagian penting dalam fenomena sosial. Dari sinilah ia mengusulkan model dialektis tentang konflik sosial dengan menekankan pada pentingnya peran kewenangan dan kekuasaan (*power*). Oleh karena itu, otoritas bisa di gunakan oleh individu maupun kelompok untuk merealisasikan tujuan-tujuan tertentu. Kekuasaan merupakan hubungan faktual semata, sementara itu wewenang merupakan hubungan dominasi dan penundukan yang sah. Tetapi, dalam

³³Soetomo, *Masalah Sosial dan Upaya Pemecahannya* (Cet. I; Jogjakarta: Pustaka Belajar, 2013), h. 101.

³⁴George Ritzer, *Sosiologi Ilmu Berparadigma Ganda* (Cet. I; Jakarta: Rajawali Pers, 2011), h. 26-27.

dominasi juga terdapat kekuasaan, sebab pengertian dominasi adalah hak untuk mengeluarkan perintah dan memaksa.³⁵

Secara lebih detail, gambaran struktur kewenangan yang dimaksud Dahrendroft dapat diringkas sebagai berikut: *Pertama*, hubungan wewenang adalah selalu berbentuk hubungan antara supra dan subordinasi atau bersifat atas bawah. *Kedua*, dimana terdapat hubungan wewenang, disitulah unsur atas (super-ordinat) secara sosial diperkirakan dengan perintah, komando, peringatan, dan larangan-larangan, yang mengendalikan perilaku unsur bawah (sub-ordinat). *Ketiga*, perkiraan demikian secara relatif lebih dilekatkan pada posisi sosial dari pada kepribadian individu. *Kempat*, hubungan wewenang selalu meliputi spesifikasi orang-orang yang harus tunduk pada pengendalian dan spesifikasi dalam bidang-bidang yang mana pengendalian itu diperbolehkan. *Kelima*, wewenang adalah sebuah hubungan yang sah, dan tidak tunduk perintah orang-orang yang berwenang akan dapat dikenai sangsi tertentu; wewenang sebenarnya merupakan salah satu fungsi sistem hukum yang guna mendukung efektifnya pelaksanaan wewenang yang sah³⁶.



³⁵Dwi Susilo, *Tokoh Sosiologi Modern* (Cet. I; Jogjakarta: Ar-Ruzz Media, 2008), h. 322.

³⁶DwiSusilo, *Tokoh Sosiologi Moderen*,..., h. 322.

BAB III

METODOLOGI PENELITIAN

A. Jenis dan Lokasi Penelitian

1. Jenis Penelitian

Jenis Penelitian yang digunakan adalah metode Kualitatif. Dimana penelitiannya bersifat deskriptif dengan menggunakan analisis yang bersifat khusus ke umum. Dalam hal ini data yang terkumpul kemudian dituangkan ke dalam bentuk kata-kata dan gambar secara lebih jelas. Data yang ada biasanya juga dilengkapi dengan hasil wawancara, catatan lapangan, foto, serta hasil rekaman. Jenis penelitian yang dilakukan adalah penelitian lapangan.

2. Lokasi Penelitian

Sesuai dengan judul penelitian, penelitian ini berlokasi di wilayah Kota Makassar.

B. Pendekatan Penelitian

1. Pendekatan Sosiologis

Pendekatan sosiologis, yaitu pendekatan yang di gunakan untuk mengamati sesuatu dengan melihat dari segi sosial kemasyarakatan, adanya interaksi yang terjadi dalam masyarakat terhadap suatu hal yang berhubungan dengan pokok pembahasan.

2. Pendekatan Fenomenologi

Pendekatan fenomenologi dalam penelitian digunakan untuk mengetahui makna dari perkataan dengan melihat sikap dari informan. Pendekatan ini digunakan peneliti pada saat mewawancarai informan untuk mengetahui makna sebenarnya dari apa yang dituturkan oleh informan. Selain itu, pendekatan ini juga

digunakan untuk memahami dan menggambarkan hal-hal yang terkait dengan Gerakan Sosial PerDIK Sulsel secara sistematis.

3. Pendekatan Psikologis

Pendekatan ini digunakan untuk melihat berapa besar pengaruh dorongan gerakan PerDIK Sulsel bagi penyandang disabilitas dalam memberikan partisipasinya dilihat atau dianalisis melalui argumentasi dan tindakan yang lahir dari buah pemikirannya. Pendekatan psikologis, peneliti gunakan untuk memahami konstruk berpikir para penyandang disabilitas yang tergabung dalam PerDIK Sulsel dalam melakukan berbagai upaya gerakan sosial.

C. Sumber data

Sumber data adalah sumber-sumber yang dianggap mampu memberikan gambaran mengenai fenomena yang diteliti. Sumber data dalam Skripsi ini terbagi atas dua bagian yaitu:

1. Data primer

Sumber data utama atau data primer dapat diperoleh langsung dari setiap informan yang diamati atau diwawancarai di lokasi penelitian, dalam hal ini masyarakat yang berada di sekitar kantor organisasi PerDIK Sulsel dan para penyandang disabilitas yang tergabung dalam organisasi PerDIK Sulsel.

2. Data sekunder

Data sekunder adalah data yang diperoleh dari laporan-laporan instansi yang terkait dengan penelitian ini. Sumber data dapat berupa buku, internet, dan data statistik yang terkait dengan penelitian ini.

D. Metode Pengumpulan data

Pengumpulan data sesuai dengan prosedur-prosedur merupakan hal terpenting dalam sebuah penelitian. Metode pengumpulan data yang digunakan yaitu:³⁷

1. Observasi

Observasi yaitu peneliti langsung turun ke lapangan untuk melakukan pengamatan, dalam pengamatan ini observer dapat merekam, mencatat aktivitas yang dilihat atau ikut berperan atau berbaur dengan sumber informasi tersebut. Peneliti juga berbaur langsung dengan objek penelitian dalam aktivitasnya agar memudahkan peneliti mendapatkan informasi.

2. Wawancara

Wawancara adalah proses bertanya pada informan, hal ini dapat dilakukan secara langsung ataupun tidak langsung. Wawancara dilakukan untuk mengetahui pandangan dan opini dari para informan mengenai Gerakan Sosial Penyandang Disabilitas PerDIK Sulsel.

3. Dokumentasi

Dokumentasi atau dokumen adalah segala sumber yang berupa teks yang dapat dijadikan sebagai petunjuk, referensi dalam penelitian, seperti: buku, majalah, surat kabar, kitab, arsip, dan lain-lain.

E. Instrumen Penelitian

Instrumen penelitian yaitu peneliti sendiri dengan berbekal hasil bacaan dan arahan dari pembimbing serta diskusi-diskusi kecil bersama sahabat-sahabat. wawancara, *Smart Phon* sehingga apa yang diteliti menjadi lebih jelas sehingga dapat menjawab fokus penelitian, rumusan penelitian dan tujuan penelitian.

³⁷Jhon W. Creswell, *Research Design: Pendekatan Kualitatif, Kuantitatif, dan Mixed* (Cet.V;Yogyakarta: Pustaka Pelajar, 2015), h. 267-270.

F. Informan Penelitian

Informan dalam penelitian ini adalah masyarakat yang merasakan langsung kegiatan PerDIK Sulsel dan anggota dari organisasi penyandang disabilitas PerDIK Sulsel. Kemudian untuk teknik sampling yang digunakan oleh penulis dalam penelitian ini adalah dengan cara *purposive sampling*, yaitu tehnik mendapatkan informasi dengan informan secara sengaja atau dengan pertimbangan tertentu, dengan memperhatikan karakteristik informan yang telah ditetapkan seperti: (1) penyandang disabilitas yang tergabung dalam organisasi PerDIK Sulsel (2) masyarakat yang merasakan langsung gerakan sosial dari organisasi PerDIK Sulsel dan masyarakat yang tergabung dalam lembaga dakwah Jami'atul Khaer kota Makassar.

Peneliti menentukan informan dengan alasan bahwa partisipasi tersebut sesuai dengan permasalahan dalam penelitian ini, dimana mereka memberikan informasi-informasi yang sangat akurat.

G. Teknik Pengolahan dan Analisis Data

Data kualitatif berupa kata, kalimat, gambar, serta bentuk lain yang memiliki variasi cukup banyak dibandingkan data kuantitatif. Analisis data kualitatif tidak menggunakan rumus statistik. Analisisnya menggunakan pengetahuan yang dimiliki atau kemampuan berpikir peneliti, karena peneliti sebagai alat analisis (*human as instrumen*). Kemampuan peneliti untuk menghubungkan secara sistematis antara data satu dengan data lainnya sangat menentukan proses analisis data kualitatif. Analisis kualitatif merupakan analisis yang berdasarkan pada adanya hubungan timbal-balik (semantik) antar masalah penelitian.

Analisis kualitatif dilaksanakan dengan tujuan agar peneliti mendapatkan makna data untuk menjawab masalah penelitian. Oleh karena itu, dalam analisis kualitatif data-data yang terkumpul perlu disistematisasikan, distrukturkan, disemantikkan, dan disintesisikan agar memiliki makna yang utuh. Prosedur analisis penelitian kualitatif berbeda dengan analisis data kuantitatif.

Langkah-langkah analisis data kualitatif yang perlu diperhatikan oleh peneliti yaitu:

1. Reduksi data (*Data Reduction*) yaitu peneliti mereduksi informasi yang dari tahap pertama untuka berfokus pada masalah penelitian dengan kata lain memilih informasi yang ingin di ulas lebih mendalam.³⁸
2. Display Data (*Data Display*) adalah penyajian dan pengorganisasian data pada suatu bentuk tertentu, sehingga terlihat secara utuh. Pada penyajian data, penulis melakukan secara induktif, yakni menguraikan setiap permasalahan dalam pembahasan penelitian ini melalui pemaparan secara umum kemudian mengarah lebih jauh pada pembahasan yang lebih spesifik.³⁹
3. Menyimpulkan data (*Conclusion Drawing/Verification*), data-data yang diperoleh setelah dikelolah dipersempit. Data yang telah dipersempit memudahkan peneliti untuk melihat poin-poin yang paling menonjol dan itulah yang menjadi kesimpulannya.⁴⁰

³⁸Suryana, *Metodologi Penelitian; Model Praktis Penelitian Kuantitatif dan Kualitatif* (Buku Ajar Perkuliahan: Universitas Pendidikan Indonesia, 2010), h. 42.

³⁹Muhammad Idrus, *Metode Penelitian Ilmu Sosial; Pendekatan Kualitatif dan Kuantitatif*, (Cet XIII; Jakarta: Erlangga, 2009).h. 147.

⁴⁰Ninik Supriyati, *Meode Penelitian Gabungan: Mixed Methods* (Widyaiswara BDK Surabaya), h. 7.

BAB IV

HASIL PENELITIAN

A. Gambaran Umum Penelitian

1. Keadaan Wilayah Kota Makassar

Kota Makassar yang merupakan Ibukota Provinsi Sulawesi Selatan terletak di Pantai Barat pulau Sulawesi berada dalam titik koordinat $119^{\circ} 18' 30,18''$ sampai dengan $119^{\circ} 32' 31,03''$ BT dan $5^{\circ} 00' 30,18''$ sampai dengan $5^{\circ} 14' 6,49''$ LS. Sesuai dengan karakteristik fisik dan perkembangannya.⁴¹

Gambar 1: Peta Administrasi kota Makassar



Sumber: Badan Pusat Statistik kota Makassar

Adapun luas wilayah kota Makassar berdasarkan luas kecamatan adalah

⁴¹ Badan pusat statistik kota Makassar, 2014.

sebagai berikut :⁴²

Tabel 1: Luas Wilayah Makassar berdasarkan luas Kecamatan

Kecamatan	Luas Wilayah dan Persentase	
	Luas Area (km ²)	Persentase (%)
Mariso	1,82	1,04
Mamajang	2,25	1,28
Tamalate	20,21	10,15
Rappocini	9,23	5,25
Makassar	2,52	1,43
Ujung Pandang	2,63	1,50
Wajo	1,99	1,13
Bontoala	2,10	1,19
Ujung Tanah	5,94	3,38
Kepulauan Sangkarrang	2,34	1,29
Tallo	5,83	3,32
Panakukang	17,05	9,70
Manggala	24,14	13,73
Biringkanaya	48,22	27,43
Tamalanrea	31,84	18,12
Kota Makassar	17,577	100,00

Sumber: RPJMD kota Makassar

Luas Wilayah Kota Makassar tercatat 175,77 km persegi, dengan batas-batas wilayah administratif sebagai berikut:⁴³

- a. Sebelah Utara : Kabupaten Pangkajene dan Kepulauan
- b. Sebelah Selatan : Kabupaten Gowa
- c. Sebelah Timur : Kabupaten Maros

⁴² RPJMD kota Makassar 2017.

⁴³ Badan Pusat Statistik Kota Makassar, 2014

d. Sebelah Barat : Selat Makassar

Secara administratif Kota Makassar terbagi atas 15 Kecamatan dan 153 Kelurahan. Bagian utara kota terdiri atas Kecamatan Biringkanaya, Kecamatan Tamalanrea, Kecamatan Tallo, dan Kecamatan Ujung Tanah, dan Kecamatan Kepulauan Sangkarrang. Di bagian selatan terdiri atas Kecamatan Tamalate dan Kecamatan Rappocini. Di bagian Timur terbagi atas Kecamatan Manggala dan Kecamatan Panakkukang. Bagian barat adalah Kecamatan Wajo, Kecamatan Bontoala, Kecamatan Ujung Pandang, Kecamatan Makassar, Kecamatan Mamajang, dan Kecamatan Mariso.⁴⁴

Kota Makassar kini berkembang tidak lagi sekedar *gateway* namun diposisikan sebagai ruang keluarga (*living room*) di Kawasan Timur Indonesia. Sebagai kota metropolitan, Makassar tumbuh dengan ditunjang berbagai potensi, yang salah satunya adalah jumlah penduduk. Hal ini dapat dilihat pada table berikut ini:⁴⁵

Tabel 2: Jumlah penduduk dirinci berdasarkan Kecamatan kota Makassar

Kecamatan	Penduduk		
	Laki-laki	Perempuan	Jumlah
Mariso	26.719	28.712	55.431
Mamajang	29.705	31.589	61.294
Tamalate	74.745	79.719	154.464
Rapocini	69.137	75.953	145.090
Makassar	39.832	44.311	84.143
Ujung Pandang	13.114	14.688	27.802

⁴⁴ Badan Pusat Statistik Kota Makassar, 2018

⁴⁵ Badan Pusat Statistik Kota Makassar, 2018

Wajo	17.147	18.386	35.533
Bontoala	29.460	33.271	62.731
Kepulauan Sangkarrang	12.236	12.642	24.879
Ujung Tanah	24.185	24.918	49.103
Tallo	67.101	70.232	137.333
Panakukang	64.365	72.190	136.555
Manggala	48.219	52.265	100.484
Biringkanaya	62.660	67.991	130.651
Tamalate	43.200	47.273	90.473
Makassar	610.270	662.079	1.272.349

Sumber: RPJMD kota Makassar

Visi adalah gambaran tentang kondisi Kota Makassar yang akan diwujudkan pada akhir periode 2014-2019. Substansi utama dari visi ini adalah rumusan visi Kepala Daerah dan Wakil Kepala Daerah yang penjelasannya dijabarkan secara teknokratis sesuai sistem perencanaan pembangunan daerah. Selain itu, rumusan visi ini juga memperhatikan visi Kota Makassar dalam RPJPD 2005-2025 dan visi Pemerintah Provinsi Sulawesi Selatan 2013-2018.

Visi Kota Makassar 2005-2025 adalah “Makassar sebagai Kota Maritim, Niaga, Pendidikan, Budaya dan Jasa yang Berorientasi Global, Berwawasan Lingkungan dan Paling Bersahabat”. Visi Pemerintah Provinsi Sulawesi Selatan dalam RPJMD 2013-2018 adalah “Sulawesi Selatan sebagai Pilar Utama Pembangunan Nasional dan Simpul Jejaring Akselerasi Kesejahteraan pada Tahun 2018”.

Terhadap visi kota Makassar dalam RPJMPD 2005-2025, perhatian difokuskan pada prioritas kebijakan yang menjadi arahan RPJPD untuk RPJMD

periode 2014-2019. Terhadap visi Pemerintah Provinsi Sulawesi Selatan 2013-2018, perhatian difokuskan pada prioritas kebijakan yang relevan dengan isu strategis Kota Makassar.

Berdasarkan analisis terhadap permasalahan pembangunan dan isu strategis daerah Kota Makassar dengan memperhatikan sepenuhnya visi kepala daerah terpilih, maka Visi Pemerintah kota Makassar 2014-2019 adalah "Makassar Kota Dunia yang Nyaman Untuk Semua".

Visi Pemerintah kota Makassar 2014- 2019 memiliki konsistensi dengan visi Kota Makassar 2005-2025, khususnya pada penekanan "orientasi global", dalam RPJMD dirumuskan sebagai "kota dunia". Penekanan "berwawasan lingkungan" dan "paling bersahabat" pada visi dalam RPJPD dirumuskan sebagai "yang nyaman untuk semua" pada visi dalam RPJMD 2014-2019. Pokok visi "kota maritim, niaga, pendidikan, budaya dan jasa" pada visi dalam RPJPD, pada visi dalam RPJMD 2014- 2019 ditempatkan sebagai bagian dari substansi "kota dunia". Dihubungkan dengan visi Pemerintah Provinsi Sulawesi Selatan 2018, relevansi visi Pemerintah kota Makassar 2014-2019 terletak pada posisi "Makassar kota dunia yang nyaman untuk semua" yang merupakan bagian penting dari terwujudnya "Sulawesi Selatan sebagai Pilar Utama.

Pembangunan Nasional dan Simpul Jejaring Akselerasi Kesejahteraan pada Tahun 2018". Pernyataan visi Pemerintah kota Makassar 2019 memiliki tiga pokok visi yang merupakan gambaran kondisi yang ingin dicapai Kota Makassar pada akhir periode 2014-2019. Penjelasan masing-masing pokok visi tersebut, adalah sebagai berikut:

Kota Dunia, dimaksudkan adalah Kota Makassar yang memiliki keunggulan komparatif, kompetitif, aksesibel dan inklusifitas yang berdaya tarik tinggi atau memukau dalam banyak hal. Diantaranya potensi sumberdaya alam dan infrastruktur sosial ekonomi yang menjanjikan terwujudnya kesejahteraan masyarakat dengan standar dunia. Pokok visi ini dapat dikristalkan sebagai terwujudnya “masyarakat sejahtera standar dunia”.

Nyaman, dimaksudkan adalah terwujudnya proses pembangunan yang semakin menyempitkan kesenjangan dan melahirkan kemandirian secara stabil, dalam struktur dan pola ruang kota yang menjamin kenyamanan dan keamanan bagi berkembangnya masyarakat yang mengedepankan prinsip inklusifitas serta pola hubungan yang setara antara stakeholder dan stakeowner dalam pembangunan. Pokok visi ini dapat dikristalkan sebagai terwujudnya “kota nyaman kelas dunia”.

Untuk Semua, dimaksudkan adalah proses perencanaan, pelaksanaan dan pemanfaatan pembangunan yang dapat dinikmati dan dirasakan seluruh lapisan masyarakat tanpa diskriminasi berdasarkan jenjang umur, jenis kelamin, status sosial dan kemampuan diri (termasuk kelompok disabilitas). Pokok visi ini dapat diristalkan sebagai terwujudnya “pelayanan publik standar dunia dan bebas korupsi”

Misi dalam RPJMD ini dimaksudkan sebagai upaya umum yang akan dilaksanakan untuk mewujudkan visi. Setiap misi akan dijalankan untuk mewujudkan pokok visi yang relevan. Rumusan misi RPJMD Kota Makassar

2014-2019 adalah sebagai berikut:⁴⁶

- 1) Merekonstruksi nasib rakyat menjadi masyarakat sejahtera standar dunia
- 2) Merestorasi tata ruang kota menjadi kota nyaman berstandar dunia
- 3) Mereformasi tata Pemerintahan menjadi pelayanan publik standar dunia bebas korupsi

2. Gambaran Umum Penyandang Disabilitas di Kota Makassar

Orang berkebutuhan khusus (disabilitas) adalah orang yang hidup dengan karakteristik khusus dan memiliki perbedaan dengan orang pada umumnya. Karena karakteristik yang berbeda inilah memerlukan pelayanan khusus agar dia mendapatkan hak-haknya sebagai manusia yang hidup di muka bumi ini. Orang berkebutuhan khusus memiliki defenisi yang sangat luas, mencakup orang-orang yang memiliki cacat fisik, atau kemampuan IQ (*Intelligence Quotient*) rendah, serta orang dengan permasalahan sangat kompleks, sehingga fungsi-fungsi kognitifnya mengalami gangguan. Berdasarkan data Dinas Sosial Kota Makassar jumlah Penyandang Disabilitas dari tahun 2016 hingga tahun 2017, mengalami peningkatan sebesar 30%, dari total Penyandang Disabilitas tahun 2016 sebesar 1.390 orang menjadi 1.750 orang di tahun 2017.⁴⁷

Tabel 3: Jumlah Penyandang Disabilitas di kota Makassar tahun 2016

NO	JENIS KECACATAN	JUMLAH		JUMLAH
		LAKI-LAKI	PEREMPUAN	
1	TUNA DAKSA	7	15	22 orang

⁴⁶ RPJMD kota Makassar, 2014-2019.

⁴⁷ Data Sekunder Dinas Sosial kota Makassar, 2016

2	TUNA NETRA	108	66	174 Orang
3	TUNA RUNGU WICARA	24	25	49 Orang
4	DISABILITAS BERAT	264	181	445 Orang
5	EKS KUSTA	405	295	700 Orang
	JUMLAH	808	582	1.390 Org

Sumber: Data Sekunder Dinas Sosial kota Makassar

Tabel 4: Jumlah Penyandang Disabilitas di kota Makassar tahun 2017

NO	JENIS KECACATAN	JUMLAH		JUMLAH
		LAKI-LAKI	PEREMPUAN	
1	TUNA DAKSA	7	15	22 orang
2	TUNA NETRA	108	66	174 Orang
3	TUNA RUNGU WICARA	93	72	165 Orang
4	TUNA RUNGU	68	41	109 Orang
5	DISABILITAS RINGAN	264	181	445 Orang
6	DISABILITAS BERAT	64	36	100 Orang
7	EKS KUSTA	405	295	700 Orang
	JUMLAH	1009	706	1.715 Org

Sumber: Data Sekunder Dinas Sosial kota Makassar

Kondisi sosial Penyandang Disabilitas umumnya di nilai rentan baik dari aspek ekonomi, pendidikan, keterampilan maupun kemasyarakatan. Kebanyakan masyarakat terlalu melihat pada kedisabilitasannya tanpa mempedulikan potensi lain yang menonjol dari mereka. Stigma negatif terhadap Penyandang Disabilitas menyebabkan mereka kesulitan mengembangkan potensinya secara maksimal,

sehingga mereka tak bisa mendayagunakan dirinya dan menjadikan dirinya tergantung pada orang lain. Berikut jumlah Penyandang Disabilitas di kota Makassar berdasarkan golongan umurnya:

Grafik 1: Jumlah Penyandang Disabilitas Berdasarkan Umur

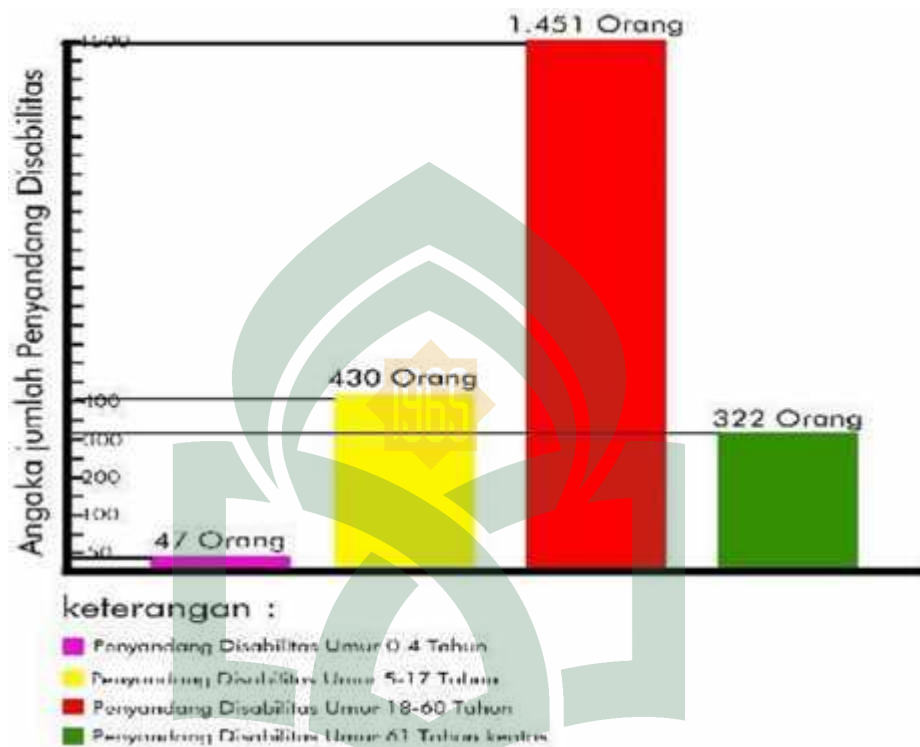

Sumber: Data Sekunder Dinas Sosial kota Makassar

B. Hasil Penelitian

Struktur organisasi merupakan susunan dalam kepengurusan dalam organisasi yang memiliki periodisasi setiap tahun, diharapkan dengan adanya peta struktur dalam organisasi mampu memperjelas tujuan yang hendak dicapai dalam organisasi tersebut, begitupula dengan organisasi Pergerakan Difabel Indonesia untuk Kesetaraan Sulsel juga menjalankan struktur organisasi demi memastikan tujuan yang hendak dicapai dalam setiap kepengurusan, berikut struktur organisasi Pergerakan Difabel Indonesia untuk Kesetaraan Sulsel:

Gambar 1: Struktur Organisasi PerDIK Sulsel

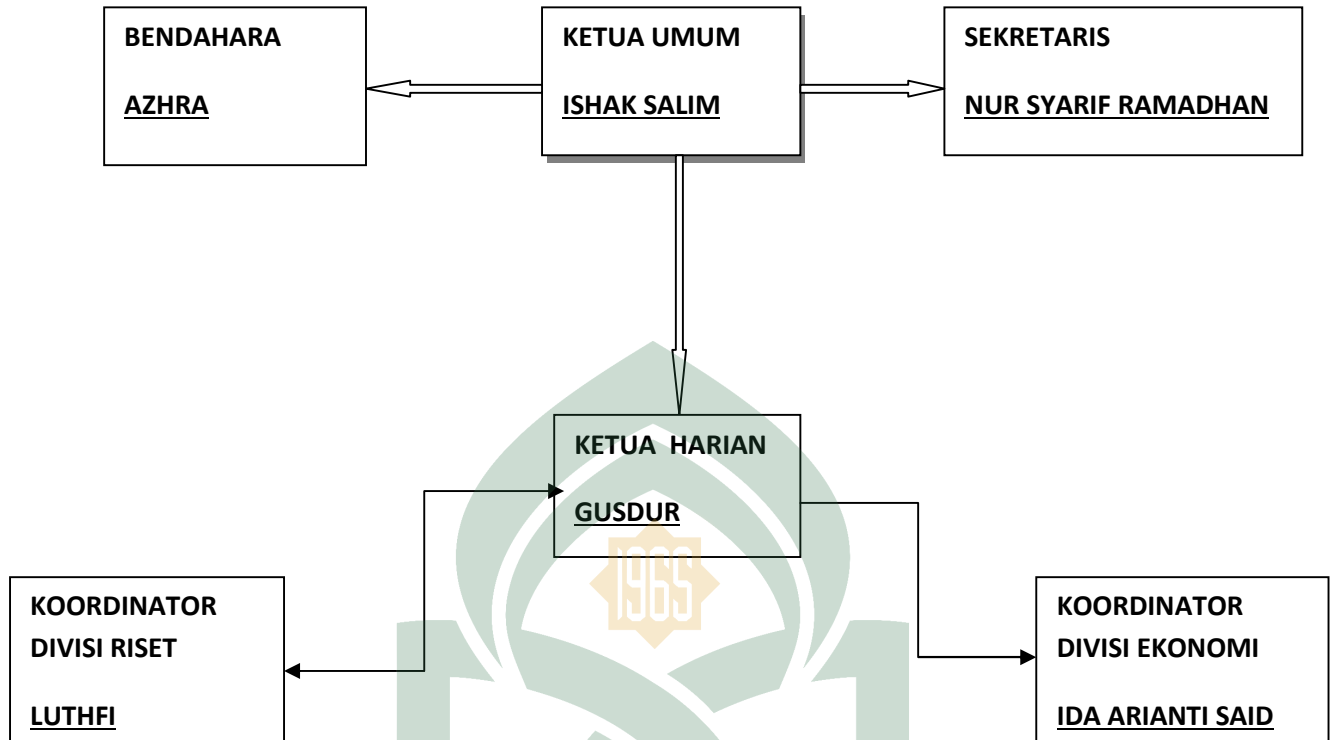

1. Gerakan Sosial Penyandang Disabilitas

Orang berkebutuhan khusus (disabilitas) adalah orang yang hidup dengan karakteristik khusus dan memiliki perbedaan dengan orang yang ada pada umumnya. Karena karakteristik yang berbeda inilah memerlukan pelayanan khusus agar mendapatkan hak-haknya sebagai manusia yang hidup di muka bumi ini. Namun tidak semua kelompok yang bersepakat dengan pengistilahan disabilitas, ada beberapa orang yang saya temui dilapangan yang lebih memilih istilah *Difabel* karena alasan dan pertimbangan tertentu yang nanti saya akan ulas lebih jauh.

Pandangan umum atas keterbatasan dan ketidak mampuan ini yang dianggap menjadi masalah bagi kelompok difabel/disabilitas. Pandangan atau perlakuan masyarakat normatif yang kerap kali menganggap penyandang disabilitas/difabel tidak memiliki kemampuan dan tidak mampu disandingkan dengan orang-orang pada umumnya. Selain itu regulasi negara maupun daerah yang tidak merepresentasikan kepentingan dari kelompok disabilitas/difabel. Sehingga kelompok ini menganggap bahwa negara tidak menjamin kelayakan hidup bagi teman-teman disabilitas/difabel.

Ada dua permasalahan pokok yang dirasakan kelompok disabilitas/difabel di Indonesia pada umumnya dan khususnya di kota Makassar. *Pertama*, pandangan negatif atas perbedaan bentuk fisik atau struktur mental yang dimiliki, sehingga mengganggu aktivitas kehidupannya. *Kedua*, masih kurangnya perhatian dari pemerintah atas keinginan bagi kelompok disabilitas/difabel untuk disetarakan dengan masyarakat pada umumnya.

Dua masalah pokok yang dirasakan oleh teman-teman difabel/disabilitas ini, kemudian menimbulkan resistensi di masyarakat dalam bentuk Gerakan Sosial yang terorganisir yang berkepentingan bahwa kelompok disabilitas/difabel harus disetarakan dengan masyarakat pada umumnya, baik itu dari cara pandang maupun dari aturan yang ada. Untuk lebih jelasnya berikut merupakan gerakan sosial Pergerakan Difabel Indonesia untuk Kesetaraan Sulsel:

a) Bentuk gerakan sosial PerDIK Sulsel

- 1) Ditinjau dari bidang perubahan yang diinginkan

Jika diamati dari bidang perubahan yang diinginkan Gerakan sosial yang digagas oleh kelompok PerDIK Sulsel di Kota Makassar yaitu berkeinginan untuk memperbaiki aturan-aturan atau memperadakan hal tersebut untuk menjamin kelayakan hidup bagi kelompok difabel agar dianggap setara dengan orang-orang pada umumnya, seperti apa yang dikatakan Syarif sebagai berikut:

“Pertama kali saya tergabung dalam organisasi PerDIK ini karena banyak masalah yang pernah saya hadapi maupun yang dirasakan oleh teman-teman difabel lainnya, masalah utamanya yaitu kami merasa tidak terwadahi oleh regulasi atau aturan main yang ada saat ini. Tidak adanya jaminan layak bagi kami itu kemudian mendorong keinginan saya maupun teman-teman untuk memperjuangkan hak atas jaminan layak tersebut. Semisal dalam rancangan pembangunan kota Makassar saat ini saya tidak melihat adanya fasilitas khusus bagi kami yang berkemampuan khusus atau berkebutuhan khusus. Begitu juga dalam instansi pemerintahan seperti kampus-kampus yang ada saat ini itu sangat minim fasilitas atau perlakuan khusus kepada kami”.⁴⁸

Saat menyampaikan pengalamannya, Syarif mengutarakan argumentasi dengan ekspresi wajah yang sedih dan mengungkapkan bahasa dengan nafas yang terputus-putus. Apa yang disampaikan oleh Syarif memberikan sebuah gambaran akan pengalaman pertamanya bergabung dengan organisasi PerDIK, dalam argumentasinya menekankan bahwa permasalahan yang dia rasakan adalah tidak adanya jaminan layak dari pemerintah kota Makassar berupa tidak tersedianya aturan dan fasilitas yang menjamin hidup bagi kelompok disabilitas.

Senada dengan apa yang dijelaskan diatas Bambang Permadi juga menjelaskan hal yang serupa sebagai berikut:

“Gerakan yang kami gagas yaitu gerakan untuk memberikan peringatan kepada pemerintah khususnya di kota makassar, bahwa kami sebagai bagian dari masyarakat kota juga menginginkan kehidupan yang layak selayaknya masyarakat pada umumnya, karena kami memiliki kebutuhan yang tidak biasa maka kami membutuhkan fasilitas yang tidak biasa pula, maka dari itu kami mengharapkan dari hadirnya gerakan ini bisa memberi peringatan kepada pihak pemerintah agar mempertimbangkan keberadaan kami”.⁴⁹

⁴⁸ Syarif, “Wawancara” Tanggal 26 Oktober 2019

⁴⁹ Bambang Permadi, “Wawancara” Tanggal 26 Oktober 2019

Pak Bambang Permadi kembali mempertegas apa yang disampaikan oleh informan sebelumnya bahwa gerakan yang didorong bertujuan untuk memberi tekanan oleh pemerintah untuk menerbitkan regulasi yang menjamin hidup bagi kelompok disabilitas, beliau juga mengatakan tujuan gerakan yaitu untuk membangun posisi tawar agar pemerintah kota Makassar mempertimbangkan keberadaan kelompok disabilitas.

Selain keterangan dari kedua narasumber diatas, Rahmat juga memberikan keterangan serupa dengan perasaan yang kesal, adapun yang dikatakan pemuda tunanetra sebagai berikut:

“kami yang tergabung dalam organisasi ini menginginkan fasilitas-fasilitas khusus bagi kami yang tunanetra, kami menganggap pemerintah yang sebagai penentu kebijakan harus memenuhi hal yang kami inginkan ini, maka dari itu kami berhimpun diri dalam organisasi ini, dan mengharapkan kebijaksanaan pemerintah dalam membuat regulasi yang melibatkan kepentingan kami, selama ini saya merasa tidak terwadahi oleh regulasi yang ada, selain kami membutuhkan fasilitas pemerintah juga seharusnya serius dalam melakukan pembinaan khusus kepada kami dan teman-teman disabilitas lainnya agar mampu kompeten selayaknya masyarakat pada umumnya.”⁵⁰

Keterangan beberapa Narasumber tersebut di atas kita dapat menyimpulkan bahwa jika ditinjau dari bidang perubahannya, gerakan sosial PerDIK Sulsel merupakan gerakan yang menuntut perbaikan struktur beserta regulasi untuk jaminan hidup bagi penyandang disabilitas yang ada di Kota Makassar, sehingga jika menurut Stompzka gerakan ini bisa dikategorikan sebagai Gerakan Reformis.

Gerakan yang digagas oleh organisasi PerDIK Sulsel yang menghimpun penyandang disabilitas ingin memperjuangkan dan menargetkan adanya regulasi

⁵⁰ Rahmat, “Wawancara” Tanggal 27 Oktober 2019

yang menjamin kelayakan hidup bagi penyandang disabilitas agar bisa setara dengan masyarakat pada umumnya. Gerakan ini beranggapan bahwa ketidaksetaraan atau anggapan atas marginalisasi kelompok disabilitas merupakan dampak dari tidak begitu seriusnya pemerintah setempat dalam menjamin keberadaan kelompok disabilitas ini. Maka dari itu dengan kesadaran kolektif atas nasib yang serupa beberapa orang yang sadar akan nasibnya ini menghimpun kekuatan dalam berbagai macam disabilitas untuk melakukan resistensi yakni mengupayakan seruan kepada pemerintah untuk menjamin kelayakan hidup bagi kelompok disabilitas yang ada di kota Makassar.

Berberapa kali upaya yang dilakukan oleh Organisasi PerDIK Sulsel dalam mendorong perbaikan atau pengadaan aturan-aturan terkait dengan jaminan atau upaya pemerintah dalam mendorong pemberdayaan bagi kelompok disabilitas, seperti salah satunya bagaimana mendorong pemerintah dalam menyediakan fasilitas dan perlakuan khusus bagi penyandang disabilitas untuk keterlibatannya dalam Pemilihan Umum, utamanya bagi difabel netra atau tunanetra, seperti apa yang diutaran oleh Rahmat sebagai berikut:

“kami yang tergabung di PerDIK dan dibantu oleh organisasi disabilitas maupun organisasi sosial lainnya pernah mengupayakan agar pemerintah memperhatikan golongan disabilitas agar diperhatikan khusus keterlibatannya dalam Pemilihan Umum, khususnya bagi kami yang tunanetra. Dan hasilnya kami sebagai organisasi sosial yang bergerak khusus untuk pemberdayaan disabilitas diberikan ruang untuk terlibat dalam membantu pemerintah untuk mendata dan membantu masyarakat yang disabilitas untuk ikut serta dalam pemilu.”⁵¹

Selain hal tersebut diatas gerakan ini juga berjuang dalam hal pendidikan kelompok disabilitas, mereka menganggap bahwa kondisi pendidikan hari ini belum mencerminkan pendidikan yang inklusi atau berpihak kepada kepentingan

⁵¹ Rahmat, “Wawancara” Tanggal 27 Oktober 2019.

penyandang disabilitas. Mereka beranggapan bahwa banyak hal yang perlu diperbaiki dari kondisi pendidikan hari ini, mulai dari kurikulum pendidikan yang seharusnya mengajarkan peserta didik dalam berlaku adil tanpa memandang kondisi fisik orang lain, dan juga fasilitas di institusi pendidikan harus memadai bagi penyandang disabilitas. Seperti apa yang dikatakan oleh salah satu anggota organisasi PerDIK yang juga alumni Universitas Negeri Makassar ini yaitu Syarif dengan nada bahasa yang kesal mengatakan sebagai berikut:

“sebagai penyandang disabilitas kami sering kali merasa tidak diwadahi dalam menjalani pendidikan, dikampus misalnya sangat sulit bagi kami diterima dalam jurusan selain pendidikan Luar Biasa, padahal banyak dari kami yang menginginkan jurusan yang lain, ini merupakan bentuk diskriminatif yang sering kami alami dalam dunia pendidikan, selain itu seharusnya Kampus atau institusi pendidikan lainnya harus menyediakan sarana dan prasarana khusus bagi kami yang memiliki kemampuan yang berbeda, semisal seharusnya kampus menyediakan buku khusus bagi difabel netra agar mampu membaca selayaknya mahasiswa pada umumnya. Untuk itu bagi kami hal yang wajib bagi dunia pendidikan untuk menciptakan kondisi yang inklusif yang ramah terhadap penyandang disabilitas. Hal ini tentunya akan kami perjuangkan terus khususnya dalam organisasi kami.”⁵²

Pernyataan narasumber diatas saya menyimpulkan bahwa gerakan yang dilakukan oleh PerDIK Sulsel merupakan gerakan yang sifatnya reformis, yaitu untuk memperbaiki aturan yang hari ini dianggap belum mewadahi secara penuh bagi penyandang disabilitas.

2) Ditinjau dari Taret Perubahan Yang Diinginkan

Gerakan Sosial ini lahir tidak terlepas dari situasi yang terjadi hari ini, minimnya perhatian pemerintah terhadap penyandang disabilitas dan prespektif masyarakat umum yang hari ini masih banyak yang mendiskriminasi keberadaan kelompok disabilitas.

Ada dua tujuan yang menjadi target gerakan ini. Pertama, bagaimana mengubah atau memperbaiki kebijakan atau struktur sosial agar untuk kebaikan kelompok disabilitas. dan kedua, bagaimana mengubah cara pandang individu-

⁵² Syarif, “Wawancara” Tanggal 2 November 2019.

individu baik itu masyarakat normatif maupun masyarakat yang disabilitas, terkait dengan membangun cara pandang yang berkeadilan.

Sehingga untuk mencapai hal tersebut diatas upaya yang dilakukan yaitu memberikan tekanan terhadap pemerintah, dan memberikan pelatihan kepada masyarakat. Seperti yang dilakukan oleh PerDIK (Pergerakan Difabel Indonesia untuk Kesetaraan), mereka kerap kali berkegiatan melakukan pelatihan-pelatihan untuk masyarakat. Seperti apa yang dikatakan Gusdur ketua PerDIK berikut kutipan wawancaranya:

“selain upaya untuk mengubah struktur atau regulasi yang tidak berpihak kepada penyandang disabilitas, kami juga bertujuan untuk mengubah perspektif masyarakat yang selama ini memandang kami sebelah mata dan menganggap kami tidak berkemampuan dan tindakan-tindakan diskriminasi masih sering saja terjadi dan menimpah kami, sehingga menjadi penting bagi kami untuk menanamkan kesadaran toleransi dan keadilan dalam Masyarakat. selain kepada masyarakat umum, teman-teman disabilitas juga perlu untuk disadarkan dan diwadahi kemampuan khusus yang dimilikinya agar tidak minder dari lingkungan sosialnya dan merasa tidak ada yang berbeda terhadap dirinya. jadi salah satu bentuk real dari upaya kami yaitu kami intens melakukan kegiatan pelatihan atau membentuk kelas-kelas belajar yang melibatkan anak-anak yang masih SMA dan teman-teman difabel lainnya. Misalnya kegiatan yang dekat-dekat ini yg ingin kami selenggarakan yaitu Kelas Belajar di Bulukumba, kami akan melibatkan peserta dari berbagai daerah yang masih duduk di Bangku SMU/Sederajat yakni bagaimana menanamkan pemahaman tentang bagaimana seharusnya memperlakukan dan memandang kelompok difabel. Hal ini menjadi penting untuk menanamkan sedari awal bagaimana membentuk kesadaran inklusi dan keadilan sejak dalam pikiran di kalangan muda”.⁵³

Gusdur sebagai ketua menyatakan gerakan yang didorong selain bertujuan untuk mendorong regulasi, juga untuk membangun kesadaran di lingkungan masyarakat pada umumnya, karena kelompok difabel di pandang sebelah mata dan kadang mendapat perilaku yang diskriminatif dari masyarakat. Cara untuk membangun kesadaran yaitu dengan membentuk kelas belajar dengan sasaran kaum muda dengan alasan membentuk cara pandang yang inklusif dan berkeadilan sejak dini.

⁵³ Gusdur, “Wawancara” Tanggal 2 November 2019.

Senada dengan apa yang disampaikan oleh Gusdur sebagai ketua PerDIK di atas, Luthfi sebagai ketua koordinasi Sahabat Pustak@bilitas yaitu sebagai komunitas yang menghimpun bagi relawan yang memiliki komitmen untuk bergabung dalam PerDIK, kutipan wawancaranya sebagai berikut:

“kami menginginkan dua arah perubahan dalam masyarakat atau lingkungan kita khususnya di Kota Makassar ini, yang pertama seperti saya jelaskan sebelumnya, kami di PerDIK menginginkan perubahan di sektor formal dalam artian regulasi pemerintah setempat yang harus berpihak terhadap keberadaan kami. Selanjutnya yang ke dua kami menginginkan agar seluruh elemen masyarakat itu bisa menerima keberadaan kami secara normal layaknya orang-orang pada umumnya, karena terkadang kami mendapatkan perlakuan diskriminatif oleh masyarakat di lingkungan kami, mulai dari cara mereka melihat kami sampai dengan cara mereka memperlakukan kami secara tidak adil tentunya bahkan ada yang kadang melakukan *presekusi* terhadap kami, seperti halnya apa yang dirasakan oleh salah satu anggota kami di Bone baru-baru ini yang dianiaya oleh oknum Satpol PP. Dari peristiwa-peristiwa janggal yang kerap kali kami sebagai penyandang disabilitas rasakan itu yang membuat saya dan kawan-kawan yang lain di PerDIK ini untuk mendorong perubahan dalam cara berpikir di masyarakat. bagaimana hal itu kami lakukan tentu dengan mengadakan kampanye-kampanye, baik itu dalam bentuk poster, sosialisasi, maupun pendidikan khusus yang diadakan untuk masyarakat dan lain sebagainya. Intinya sangat penting untuk mendorong kesadaran yg berkeadilan dalam lingkungan sosial masyarakat agar kami juga dapat diterima layaknya manusia pada umumnya, kami tidak harus kalian kasihani cukuplah kalian memandang kami selayaknya manusia yang selama ini kalian anggap normal”.⁵⁴

Ada dua hal yang menjadi target perbuhan yang diinginkan oleh kedua narasumber di atas yang pertama, mendorong atau memberi desakan ke pemerintah untuk melakukan perhatian khusus berupa fasilitas dan regulasi yang menjamin kelayakan hidup bagi penyandang disabilitas, kemudian yang kedua mendorong kesadaran atau berupaya menanamkan kesadaran terkait dengan cara pandang masyarakat atau lingkungan sosial agar dapat memperlakukan disabilitas secara layak dalam artian memperlakukan layaknya manusia secara umum.

⁵⁴ Luthfi, “Wawancara” Tanggal 9 November 2019.

b) Faktor Pendukung dan Faktor Penghambat

Dalam melakukan gerakan tentu ada dua hal yang menentukan dinamika dalam gerakan, yakni pertama, apa yang menjadi faktor yang mendorong gerakan itu bisa tetap maju, dan yang kedua apa yang menjadi penghambat dalam melakukan gerakan itu, dan kesemuanya mesti terdeteksi jika memang kita menginginkan gerakan yang memiliki napas dan usia yang panjang. adapun faktor pendorong maupun penghambat dari Gerakan Sosial Penyandang Disabilitas sebagai berikut:

1) Faktor Pendukung

Dalam mendorong upaya untuk melakukan perubahan maka menjadi penting dan utama bagaimana memastikan agar gerakan ini tetap eksis dan tetap menjadi perhatian pada khalayak khususnya dalam tubuh pemerintahan. Maka dalam menunjang suatu gerakan organisasi atau aliansi harus diperhatikan dan dijamin dinamikanya, karena organisasi merupakan wadah utama untuk menghimpun segala bentuk kepentingan dalam upaya mendorong perbaikan khususnya perbaikan dalam upaya menjamin kelayakan hidup bagi komunitas atau kelompok penyandang disabilitas. Seperti apa yang disampaikan oleh Azhra sebagai bendahara PerDIK:

“Organisasi ini hadir untuk menghimpun perempuan-perempuan yang disabilitas, tujuannya untuk memberi kesadaran bagi penyandang disabilitas khususnya yang bergender perempuan, kesadaran yang saya maksud yaitu bagaimana mereka mampu keluar dari paradigma jika kita sebagai penyandang disabilitas harus berperilaku setara dengan orang-orang pada umumnya walaupun kita memiliki kondisi fisik yang berbeda. Oleh karena itu organisasi ini penting bagi kami untuk menghimpun semua yang bernasib sama dengan kami. Selain sebagai wadah untuk memberikan pemahaman organisasi ini juga kami jadikan sebagai lembaga yang kami gunakan untuk meminta perhatian khusus oleh pemerintah, karena kami menganggap jika kami menghimpun diri dalam organisasi ini maka menjadi mudah bagi kami mengklaim diri sebagai kumpulan yang legal

dari orang-orang yang membutuhkan perhatian khusus dari pemerintah dan regulasi yang ada.”⁵⁵

Azhra sebagai difabel perempuan menganggap bahwa organisasi memiliki peranan yang penting, selain menjadi wadah untuk berhimpun dan menuntut keadilan, juga untuk memberdayakan kelompok difabel dengan cara mengubah kesadaran bahwa kelompok difabel juga punya potensi dalam diri dan mampu setara dengan masyarakat pada umumnya.

Pak Salim Ishak juga mengungkapkan hal senada, Pak Salim Ishak ini bukan Disabilitas, tapi beliau yang mempelopori hadirnya organisasi PerDIK di Makassar, beliau adalah Aktivis sosial yang aktif menyuarakan isu-isu difabel, beliau aktif sebagai redaktur di Insist yang kerap kali menerbitkan artikel ataupun buku-buku terkait Disabilitas. Salah satu alasan beliau mendirikan organisasi PerDIK ini karena kekhawatirannya akan prespektif umum yang keliru dalam hal berperilaku teman-teman difabel. Pak Ishak Salim juga menganggap dengan berorganisasi atau dengan adanya organisasi ini maka kita akan lebih mudah menyuarakan suara-suara keluhan dari teman-teman difabel berikut kutipan wawancara dengan Pak Ishak Salim sebagai berikut:

“difabel rentan mendapatkan kekerasan apa lagi dalam lingkungan kita yang tidak memiliki kesadaran yang inklusif, maka perlu bagi kita yang sadar untuk menghadirkan sebuah wadah atau perhimpunan untuk merangkul teman-teman difabel seminimalnya dari wadah tersebut kita bisa mendorong kesadaran yang maju. Menurut saya wadah ini penting bagi kita semua yang berkeinginan atau mendambakan kesetaraan bagi kelompok minoritas seperti kelompok difabel ini. Dengan adanya wadah atau organisasi ini kita dapat membentuk atau mengadakan program-program pelatihan untuk teman-teman difabel ataupun yang nondifabel untuk mendorong kesadaran agar kita semua tahu bagaimana bertindak yang seharusnya. Wadah ini juga kita gunakan sebagai cara untuk memperlihatkan kepada pemerintah bahwa teman-teman difabel ada dan butuh perhatian juga oleh pemerintah. Selama terbentuknya organisasi ini

⁵⁵ Azhra, “Wawancara” Tanggal 9 November 2019.

pada 2013 lalu saya dan teman-teman lainnya yang tergabung dalam organisasi ini sudah beberapa kali melakukan advokasi-advokasi. Semisal mendampingi teman-teman difabel yang berhasil kami deteksi untuk dilibat sertakan dalam pemilu, mendampingi kasus kekerasan yang sering dialami oleh teman-teman difabel, dan juga mendampingi teman-teman difabel yang ingin melanjutkan sekolahnya dijenjang perguruan tinggi. Selain melakukan pendampingan langsung dengan adanya organisasi ini kami juga melakukan pelatihan-pelatihan kepada difabel secara kusus dan masyarakat umum lainnya. pelatihan yang kami maksud seperti misalnya, pelatihan advokasi untuk teman-teman difabel, dan pelatihan inklusif untuk masyarakat umum. Intinya organisasi ini menjadi penting bagi kami yang mau memperjuangkan kesetaraan bagi difabel itu sendiri, walaupun sebagian dari kami itu bukan difabel tapi kami memiliki mimpi untuk menyetarakan difabel selayaknya masyarakat pada umumnya, karena menurut kami tidak ada orang yang mengetahui letak keterbatasan yang dimilikinya.”⁵⁶

Keberadaan atau hadirnya wadah kolektif bagi penyandang disabilitas atau orang-orang yang memperjuangkan nasib disabilitas merupakan faktor pendukung hadirnya gerakan disabilitas. Wadah kolektif ini bisa hadir tentu tidak terlepas dari keberadaan sosok pelopor dalam memelopori hadirnya gerakan ini, kepeloporan tentunya dimiliki oleh orang atau individu yang memiliki kesadaran atau pengetahuan yang maju sehingga mampu berinisiatif dalam menghadirkan dan merangkul individu-individu yang berkesadaran kedalam sebuah wadah yang bernama organisasi yang bertujuan untuk mendorong atau memperjuangkan kesetaraan bagi kelompok Disabilitas secara khusus dan keadilan bagi seluruh elemen masyarakat secara umum. Sehingga kepeloporan dari individu juga menjadi salah satu faktor pendukung hadirnya gerakan Sosial Disabilitas, seperti apa yang dikatakan Nursyarif Ramadan salah satu anggota PerDIK sebagai berikut:

“organisasi ini pertamakali diinisiasi oleh kak Ishak Salim, beliaulah yang mengajak saya untuk bergabung dalam organisasi ini, saya melihat visi yang maju dalam diri beliau. Dari sini saya menganggap bahwa kami juga mampu, dengan masukan dan dari hasil pendiskusian dengan kak Ishak ini yang menjadikan saya merasa tidak memiliki perbedaan dengan masyarakat atau orang-orang pada umumnya walaupun kemampuan kami

⁵⁶ Pak Ishak Salim, “Wawancara” Tanggal 10 November 2019.

berbeda namun saya merasa juga memiliki kemampuan yang tidak dimiliki oleh orang-orang pada umumnya. saya bukannya menjadikan kak Ishak sebagai sosok atau panutan, tetapi saya sangat mengapresiasi usaha beliau dalam memelopori lahirnya organisasi ini dan mampu menjadikan organisasi ini sebagai organisasi yang konsisten memperjuangkan kesetaraan bagi kelompok difabel”.⁵⁷

Senada dengan apa yang disampaikan Syarif, Abd Rahman juga menyampaikan apresiasinya kepada kak Ishak Salim yang memiliki andil yang besar dalam membentuk organisasi PerDIK, Rahman berpendapat sebagai berikut:

“kak Ishak telah meletakkan visi perubahan dalam tindakan-tindakan kami, beliau selalu berusaha meyakinkan bahwa kami tidaklah berbeda dengan beliau sendiri, inti dari perubahan itu adalah kemauan dan tekad yang besar. Selain itu kak ishak juga memiliki jejaring konektifitas yang memadai, maksud saya beliau yang aktif disebuah lembaga penerbitan merupakan keuntungan bagi organisasi ini, jejaring yang dimiliki kak ishak juga yang membuka keran solidaritas dari luar yang membuat keberadaan gerakan kami ini eksis dan tetap berkomitmen untuk mendorong kesetaraan. Walaupun kami juga harus menyadari bahwa kekuatan kami ini tidak terletak pada satu orang saja, namun kekuatan kami ini adalah kekuatan solidaritas dan kolektifitas”.⁵⁸

Seperti apa yang dikatakan oleh Abd Rahman selain adanya sosok kepemimpinan dan kepeloporan dari individu namun yang tetap menjadi primer dalam gerakan sosial disabilitas adalah solidaritas dan kolektifitas dari dalam maupun dari luar, senada dengan yang disampaikan Abd Rahman, Rahmat yang tergabung dalam organisasi PerDIK juga menyampaikan bahwa solidaritas dari luar kelompok disabilitas juga menjadi faktor pendorong gerakan yang ia lakukan, berikut kutipan wawancara dengan Rahmat:

“adanya dukungan dari luar juga menjadi pendorong bagi kami dalam melakukan gerakan ini, solidaritas dari teman-teman yang non disabilitas yang memiliki visi yang serupa dengan kami itu juga yang menjadikan kami yakin bahwa langkah ini merupakan langkah yang sudah tepat arahnya. Berbagai macam bentuk solidaritas dari kawan-kawan. Seperti salah satunya mendampingi kami dalam mendaftar semisal mendaftar untuk pengambilan KTP, juga membantu kami dalam mendaftar di Universitas. Selain itu dukungan juga dilakukan ketika kami mengadakan aksi protes, seperti baru-baru ini dalam melakukan aksi di depan KPU, solidaritas terus mengalir dari luar. Kami berharap solidaritas ini terus ada

⁵⁷ Nursyarif Ramadhan, “Wawancara” Tanggal 26 Oktober 2019.

⁵⁸ Abd Rahman, “Wawancara” Tanggal 27 Oktober 2019.

karena kami menyadari bahwa dukungan dari seluruh elemen masyarakat merupakan napas panjang dari perjuangan kami”.⁵⁹

Beberapa kutipan wawancara diatas saya menyimpulkan bahwa ada beberapa faktor yang menjadi pendukung gerakan sosial PerDIK Sulsel. Pertama, adanya wadah kolektif yang digunakan oleh kelompok ini untuk memastikan program-program perjuangannya tetap berjalan, organisasi ini dijadikan sebagai wadah untuk membentuk kesadaran bagi disabilitas agar mampu bersaing secara prespektif dengan masyarakat pada umumnya, juga dengan adanya wadah kolektif ini maka kenektifitas akan terbangun sesama individu-individu yang sadar untuk berjuang bersama mendorong kesetaraan bagi kelompok disabilitas. Kedua, kepemimpinan atau kepeloporan yang dimiliki oleh individu-individu maju dalam wadah kolektif atau organisasi ini juga memberikan kekuatan bagi gerakan, seperti halnya yang dilakukan oleh Pak Ishak Salim yang telah mempelopori lahirnya sebuah organisasi yang progresif dan mengkoneksikan satu organisasi dengan organisasi lainnya dalam mencapai tujuan bersama yakni masyarakat yang berkeadilan dan berprikemanusiaan. Ketiga, solidaritas atau dukungan dari elemen-elemen lainnya menjadi faktor pendukung dalam Gerakan ini, dengan adanya solidaritas atau dukungan dari luar ini tentu semakin memperbesar jejaring gerakan dan gerakan ini akan lebih mudah diterima oleh khalayak, sehingga semakin memperbesar kemungkinan gerakan ini untuk memberi tekanan kepada pemerintah setempat agar keluhan serta kepentingan dari penyandang disabilitas bisa termanifest dalam bentuk jaminan hidup dan infrastruktur yang layak bagi penyandang disabilitas.

⁵⁹ Rahmat, “Wawancara” Tanggal 25 Oktober 2019.

2) Faktor Penghambat

Sebuah gerakan sosial pasti ada yang namanya dinamika, gerakan itu tentu tidak selalu membentang secara garis lurus namun kadang ada hambatan dan rintangan yang berkelok. Seperti halnya yang dirasakan oleh aktivis-aktivis yang tergabung dalam organisasi disabilitas, dalam membangun gerakannya tentu banyak masalah yang dihadapi, apa lagi ditengah kondisi masyarakat kini yang tentu memandang rendah kelompok disabilitas, sehingga teman-teman disabilitas pada umumnya telah pasrah dengan keadaannya dan menganggap keadaannya itu sudah tidak bisa dia ubah, hal ini yang menyebabkan sulitnya bagi organisasi dalam melibatkan penyandang disabilitas untuk berjuang bersama-sama seperti apa yang dikatakan oleh Pak Bambang Permadi:

“kurangnya sumber daya dan keterlibatan aktif dari penyandang disabilitas itu sendiri merupakan kendala besar bagi kami di organisasi, kami sangat kesulitan dalam mengajak teman-teman disabilitas yang lain untuk bergabung bersama kami, karena sebagian besar diantara mereka memilih untuk acuh dan berpasrah diri terhadap keadaannya walaupun sebenarnya mereka sadar bahwa keadaannya itu tidak sedang baik-baik saja. Menurut saya mungkin ini adalah akibat dari situasi sosial yang sedari dulu memang telah megkerdikan posisi atau keberadaan kelompok disabilitas, sehingga kami merasa kesulitan dalam menanamkan kesadaran kepada mereka”.⁶⁰

Kesadaran penyandang disabilitas yang mengharap belaskasih tanpa berpikir untuk memperjuangkannya merupakan hambatan tersendiri bagi pak Bambang dalam mendorong gerakan disabilitas. Seperti halnya pak Bambang, Abd Rahman juga mengeluhkan hal yang serupa, menurutnya walaupun telah memilih untuk bergabung dalam organisasi tetapi kadang ada yang sulit untuk aktif terlibat dalam perjuangan, mereka selalu mengharapkan hal

⁶⁰ Bambang Permadi, “Wawancara” Tanggal 2 November 2019.

yang berbentuk bantuan langsung untuk mereka. Berikut kutipan wawancara dengan Abd Rahman:

“walaupun teman-teman sudah memilih untuk bergabung bersama kami di organisasi, tapi terkadang kami kesulitan untuk mengajak mereka untuk terlibat aktif, kadang beberapa teman-teman berpikir bahwa ketika mereka berorganisasi maka bantuan berupa materi akan terus mengalir dan langsung mereka rasakan. Padahal kan tidak begitu, kita ini berjuang kan untuk mendorong kesetaraan bagi kelompok difabel dan saya pikir itu bukan perjuangan yang strategis atau praktis tetapi butuh langkah yang berkepanjangan, hasilnya biar waktu yang menjawab, begitu toh”.⁶¹

Senada dengan apa yang disampaikan Abd Rahman yaitu kesulitan untuk mengajak teman-teman disabilitas untuk turut aktif berjuang kadang dibenturkan oleh karakter apatisisme yang telah mengakar. Azhra sebagai bendahara PerDIK juga menyampaikan hal demikian, menurutnya ia sangat sulit untuk mengajak teman-teman disabilitas apa lagi yang perempuan, stigma yang diskriminatif oleh masyarakat yang kadang membuat teman-teman minder dan sulit untuk membangkitkan rasa kepercayaan dirinya, berikut kutipan wawancara dengan Azhra:

“kita itu kadang sulit untuk mengajak teman-teman difabel apalagi yang perempuan, padahal kan kalau kita memperjuangkan sesuatu itu harus banyak dukungan apa lagi dukungan dari teman-teman difabel itu sendiri kan. Tapi saya tidak serta merta menyalahkan mereka, kami juga yang aktif di sini pernah melalui masa-masa yang begitu, dulu kami juga merasa minder atas kondisi kami, tapi itu berhasil saya lalui dan saya berhasil membangun kepercayaan diri saya dengan begitu ada kemauan bagi saya secara pribadi untuk membantu teman-teman difabel lainnya khususnya yang perempuan. Begitu mungkin juga yang dirasakan oleh teman-teman yang baru mau bergabung bersama kami, masih belum mampu keluar dari stigma diskriminatif masyarakat sehingga apatisisme itu sudah mengeras dalam dirinya dan butuh perlakuan khusus untuk membentuk kepercayaan dirinya apa lagi gendernya perempuan toh”.⁶²

⁶¹ Abd Rahman, “Wawancara” Tanggal 15 November 2019.

⁶² Azhra, “Wawancara” Tanggal 16 November 2019.

Selain kesulitan mengajak sertakan keterlibatan aktif beberapa penyandang disabilitas lainnya bergabung berjuang dan bergerak bersama yang menjadi hambatan atau kesulitan bagi Azhra beserta teman-teman aktivis Difabel lainnya, minimnya bangunan komunikasi lintas sektor perjuangan lainnya merupakan salah satu hambatan juga yang dirasakan oleh pejuang kesetaraan untuk difabel. Karena untuk membangun suatu gerakan yang kuat tentu dibutuhkan solidaritas bukan saja dari difabel itu sendiri namun harus dengan sokongan juga dengan sektor perjuangan lainnya, semisal aktivis mahasiswa, aktivis lingkungan, dan aktivis kemanusiaan lainnya. Minimnya komunikasi yang terbangun lintas sektor ini yang dirasa penghambat bagi Muh Syarif di PerDIK dalam melakukan aksi-aksi atau program perjuangannya, berikut kutipan wawancara oleh Muh Syarif Ramadan aktivis difabel yang aktif di PerDIK:

“dalam melancarkan program-program perjuangan kami terkadang kami dibneturkan dengan kesulitan membangun jejaring keluar, issu difabel yang kami gaungkan itu masih minim perhatian dari kalangan aktivis lainnya padahal program kami kan jangka panjang sehingga tentu membutuhkan solidaritas dari luar kalangan difabel tentunya, sehingga kami memang membutuhkan varian khusus untuk menarik perhatian dan dukungan dari kalangan luar yang non difabel untuk berjuang bersama kami”.⁶³

Pernyataan Syarif di atas, tidak terbangunnya jaringan komunikasi lintas sektor memang merupakan salah satu hambatan dalam mendorong gerakan disabilitas di kota Makassar. Selain hal tersebut, yang menjadi faktor penghambat lainnya adalah perbedaan prespektif antar difabel atau disabilitas, perbedaan ini yang menyebabkan sulitnya antar mereka dipertemukan dalam satu gerakan. Seperti yang disampaikan oleh Pak Salim Ishak, beliau mengatakan bahwa

⁶³ Muh Syarif Ramadan, “Wawancara” Tanggal 16 November 2019.

perbedaan prespektif itu bisa kita lihat dari penyebutan istilah, ada yang menyebutkan difabel dan disabilitas, menurutnya kedua makna tersebut berbeda difabel bermakna berkemampuan khusus sedangkan disabilitas bermakna berkebutuhan khusus, dimana makna berkebutuhan khusus menurutnya secara bahasa itu masih mendiskreditkan atau masih bermakna diskriminatif bagi kelompok atau kalangan difabel itu sendiri, berbeda halnya dengan difabel lainnya yang masih menggunakan istilah disabilitas. Berikut kutipan wawancara langsung dengan kak Ishak sebagai salah satu pelopor berdirinya organisasi PeRDIK:

“saya melihat perbedaan prespektif yang sangat mencolok dari berbagai difabel yang ada di Kota Makassar, hampir semua difabel yang ada menggunakan istilah disabilitas, sedangkan kami di PerDIK menganggap bahwa istilah tersebut masih cenderung diskriminatif bagi kawan-kawan difabel, karena istilah disabilitas yang bermakna berkebutuhan khusus ini sama halnya mengkerdikan kondisi teman-teman difabel, menurut kami mereka bukan berkebutuhan khusus atau yang mesti beradaptasi terhadap lingkungan normatif, tetapi lingkungan yang harus disesuaikan dengan kemampuan mereka. Oleh sebab itu kami di PerDIK lebih bersepakat menggunakan istilah Difabel. Terkait dengan penyebutan istilah disabilitas secara normatif dan peraturan undang-undang yang menggunakan pengistilahan tersebut tentu kami akan gugat. Salah satu penyebab kami hadir dan membentuk organisasi ini karena kami ingin menggugat pengistilahan difabel tersebut yang seperti saya bilang di awal tadi bahwa hal itu merupakan penyematan yang diskriminatif dalam memposisikan kelompok difabel. Kami menganggap semua orang punya keterbatasan, namun tidak ada satu orang pun yang tahu di mana letak keterbatasan yang ia miliki”.⁶⁴

Menurut kak Ishak perbedaan prespektif bisa menjadi hambatan dalam Gerakan Sosial Disabilitas. Dari beberapa hasil wawancara diatas terkait dengan faktor penghambat, saya berkesimpulan bahwa ada 3 faktor yang menjadi penghambat dalam Gerakan Sosial Disabilitas antara lain. Pertama, Minimnya sumber daya dan kurangnya keterlibatan aktif oleh kalangan disabilitas itu sendiri.

⁶⁴ Ishak Salim, “Wawancara” Tanggal 10 November 2019.

Kedua, tidak terbangunnya komunikasi lintas sektor. Dan ketiga, perbedaan perspektif antar difabel itu sendiri.

c) Pandangan Masyarakat dan Islam

1) Masyarakat Partisipan PerDIK

Pandangan umum atas keterbatasan dan ketidak mampuan ini yang dianggap menjadi masalah bagi kelompok difabel/disabilitas. Pandangan atau perlakuan masyarakat normatif yang kerap kali menganggap penyandang disabilitas/difabel tidak memiliki kemampuan dan tidak mampu disandingkan dengan orang-orang pada umumnya. Selain itu regulasi negara maupun daerah yang tidak merepresentasikan kepentingan dari kelompok disabilitas/difabel. Sehingga kelompok ini menganggap bahwa negara tidak menjamin kelayakan hidup bagi teman-teman disabilitas/difabel.

Ada dua permasalahan pokok yang dirasakan kelompok disabilitas/difabel di Indonesia pada umumnya dan khususnya di kota Makassar. *Pertama*, pandangan negatif atas perbedaan bentuk fisik atau struktur mental yang dimiliki, sehingga mengganggu aktivitas kehidupannya. *Kedua*, masih kurangnya perhatian dari pemerintah atas keinginan bagi kelompok disabilitas/difabel untuk disetarakan dengan masyarakat pada umumnya.

Dua masalah pokok yang dirasakan oleh teman-teman difabel/disabilitas ini, kemudian menimbulkan resistensi di masyarakat dalam bentuk Gerakan Sosial yang terorganisir yang berkepentingan bahwa kelompok disabilitas/difabel harus disetarakan dengan masyarakat pada umumnya, baik itu dari cara pandang maupun dari aturan yang ada. Lebih jelasnya untuk mengetahui pandangan masyarakat yang merasakan langsung terkait keberadaan organisasi PerDIK dapat digambarkan hasil wawancara dari Lina sebagai berikut:

“saya pernah mengikuti kegiatan yang digagas oleh PerDIK Sulsel kak, kegiatan itu bernama *social justice youth camp* yang kepanitiaannya dari para kakak-kakak difabel itu sendiri. Tempat kegiatannya pada waktu itu

berada di Desa Kambuno kabupaten Bulukumba. Seingat saya waktu kakak-kakak dari PerDIK melaksanakan program tersebut, saya masih bersekolah di SMA. Dari kegiatan tersebut mengajarkan kepada kami bagaimana bersikap menghargai kepada kakak-kakak difabel dan mampu memiliki pemikiran yang tidak melihat mereka sebagai orang yang aneh, orang yang cacat, orang yang tidak normal. Tapi dalam program tersebut diajarkan kepada saya bagaimana mempunyai pemikiran yang memandang kakak-kakak difabel sebagai seorang yang memiliki kebutuhan khusus dari manusia pada umumnya, dan masing-masing manusia punya keterbatasan maupun potensi dalam diri masing-masing. Dengan adanya kegiatan yang digagas oleh kakak-kakak dari PerDIK dapat memberikan saya pengetahuan maupun etika bagaimana memperlakukan difabel dengan baik sesuai dengan kebutuhannya. Jadi menurut saya dengan adanya organisasi PerDIK dan berbagai kegiatan yang mengarah pada memberikan pemahaman yang adil bagi kaum difabel merupakan organisasi yang maju dan sangat memberikan pengetahuan yang baik dalam menjalani kehidupan bersama difabel”.⁶⁵

Keberadaan program-program yang digagas oleh PerDIK dengan tujuan memberikan pendidikan bagi difabel itu sendiri maupun masyarakat secara umum untuk membentuk perspektif yang berkeadilan bagi kaum difabel itu sendiri. Seperti dalam proses wawancara di atas memberikan gambaran bahwa PerDIK mampu membangun perspektif yang berkeadilan sejak dini dengan target pendidikan kepada masyarakat yang masih berstatus sebagai pelajar. Oleh karena itu tanggapan dari narasumber tersebut memberi kesan positif atas keberadaan organisasi PerDIK Sulsel.

Tanggapan lain datang dari mahasiswi bernama Mustika dari Universitas Negeri Makassar yang saat saya wawancarai sedang menjadi relawan pada Sahabat Pustak@bilitas yang merupakan lembaga berada dibawah naungan PerDIK Sulsel, kutipan wawancaranya sebagai berikut:

“sebenarnya saya baru bergabung kak dengan sahabat pustak@bilitas yang ada dibawah naungan organisasi ini, dan kebetulan saya ajak oleh teman saya untuk bergabung menjadi relawan disini. Sebelumnya kenapa saya tertarik untuk bergabung, karena sebelumnya saya pernah terlibat pada lembaga PMR yang ada di sekolah saya dulu, makanya dengan pengalaman menjadi relawan sayapun mau melanjutkan pengalaman saya ini. Kalau berbicara tentang pandangan saya terkait organisasi PerDIK ini, dengan adanya lembaga yang khusus untuk memberikan pemahaman kepada kita bagaimana berperilaku yang baik bagi orang-orang yang difabel dan bagaimana seharusnya kita bisa menghormati dan menghargai

⁶⁵ Lina, "Wawancara" Tanggal 8 November 2019.

apapun yang dimiliki oleh manusia, karena pada umumnya semua manusia memiliki keterbatasan masing-masing. Kita misalnya yang normal secara fisik pasti mempunyai keterbatasan-keterbatasan pula”.⁶⁶

Tidak hanya masyarakat non difabel yang memberikan pandangan terhadap keberadaan organisasi PerDIK, namun masyarakat yang difabel sekalipun ikut merasakan langsung berbagai program-program yang digagas oleh organisasi ini, salah satunya Pak Kamaruddin yang hadir dalam diskusi bulanan yang di selenggarakan Pustak@bilitas dengan tema Kemiskinan dan Disabilitas. Pada saat itu saya berkesempatan untuk mewawancarai beliau terkait bagaimana pandangannya dengan keberadaan organisasi PerDIK Sulsel, berikut kutipan wawancaranya:

“saya beberapa kali hadir dalam kegiatan-kegiatan yang dilakukan oleh organisasi ini, namun pertama kalinya saya datang ke sekretanya. Sejauh pengalaman saya hadir dan terlibat dengan berbagai kegiatannya, saya mendapatkan pemahaman yang baik maupun pengetahuan yang mampu membawa saya pada bagaimana sejarah panjang perjuangan yang dilakukan oleh difabel itu sendiri, dan bagaimana sebenarnya sejarah kebijakan-kebijakan mulai dari orde lama, orde baru sampai dengan masa reformasi. Dengan ikut hadir dalam diskusi seperti tadi, mampu memberikan saya pemahaman bagaimana seharusnya gerakan yang harus dibangun oleh difabel itu sendiri, kita harus memulai dari mana, apakah cukup dengan cara itu atau bagaimana. Intinya, dengan ikut hadir dalam diskusi ini mampu memberikan saya pengetahuan yang lebih maju lagi, apalagi penerimanya Pak Ishak yang punya pengalaman memimpin dalam memperjuangkan isu-isu disabilitas.”⁶⁷

Pengakuan dari Pak Kamaruddin memberikan penegasan akan kesan yang positif dengan kehadiran organisasi PerDIK Sulsel yang mampu memberikan pengetahuan seputar perjuangan isu-isu disabilitas hingga memperoleh pemahaman akan gerakan sosial yang sifatnya membangun perspektif yang maju bagi difabel itu sendiri.

Berbagai gambaran maupun penjelasan yang disampaikan oleh ketiga narasumber diatas, dapat saya simpulkan bahwa pandangan masyarakat terhadap keberadaan organisasi PerDIK Sulsel memberikan pandangan yang positif dengan

⁶⁶ Mustika, “Wawancara” Tanggal 8 November 2019.

⁶⁷ Pak Kamaruddin, “Wawancara” Tanggal 26 Oktober 2019.

berbagai program-program maupun kegiatan yang berorientasi pada pemahaman yang inklusif terhadap difabel dan bagaimana membangun perspektif yang berkeadilan sejak dini.

Pandangan masyarakat umum yang cenderung eksklusif terhadap kaum difabel dan menutup diri terhadap potensi yang dimilikinya menjadi salah satu faktor munculnya pemahaman yang eksklusif dan berdampak pada pandangan yang sifatnya diskriminatif dan tidak berkeadilan. Dengan munculnya organisasi PerDIK diharapkan mampu memberikan pemahaman yang inklusif terhadap kaum difabel sehingga tercipta cara pandang bagi masyarakat umum yang sifatnya berkeadilan dan tidak diskriminatif.

2) Pandangan Islam

Islam merupakan agama yang diturunkan di muka bumi dengan semangat *rahmatan lil alamin*, artinya rahmat bagi alam semesta dan seluruh isinya. Islam memandang semua manusia adalah setara. Perbedaan yang signifikan dilihat dari tingkat atau derajat ketaqwaannya. Manusia sebagai bagian dari muka bumi, khususnya bagi para penyandang disabilitas mendapatkan rahmat dari Allah swt. Terlepas dari berbagai stigma maupun stereotipe yang masih berkembang dalam cara pandang masyarakat yang cenderung bersifat diskriminatif. Cara pandang tersebut tentunya akan berdampak pada terhambatnya pemenuhan hak-hak bagi penyandang disabilitas.

Penyandang disabilitas harus diperlakukan secara sama dan diterima secara tulus tanpa diskriminasi dalam kehidupan sosial, secara tegas dalam QS An-Nuur/24:61.

لَيْسَ عَلَى الْأَعْمَى حَرَجٌ وَلَا عَلَى الْأَعْرَجِ حَرَجٌ وَلَا عَلَى الْمَرِيضِ حَرَجٌ وَلَا عَلَى أَنْفُسِكُمْ أَنْ
تَأْكُلُوا مِنْ بُيُوتِكُمْ أَوْ بُيُوتِ آبَائِكُمْ أَوْ بُيُوتِ أُمَّهَاتِكُمْ أَوْ بُيُوتِ إِخْوَانِكُمْ أَوْ بُيُوتِ
أَخَوَاتِكُمْ أَوْ بُيُوتِ أَعْمَامِكُمْ أَوْ بُيُوتِ عَمَّاتِكُمْ أَوْ بُيُوتِ أَخْوَالَكُمْ أَوْ بُيُوتِ خَالَاتِكُمْ أَوْ مَا
مَلَكَتُمْ مَفَاتِحَهُ أَوْ صَدِيقَكُمْ لَيْسَ عَلَيْكُمْ جُنَاحٌ أَنْ تَأْكُلُوا جَمِيعًا أَوْ أَشْتَاتًا فَإِذَا
دَخَلْتُمْ بُيُوتًا فَسَلِّمُوا عَلَى أَنْفُسِكُمْ تَحِيَّةٌ مِّنْ عِنْدِ اللَّهِ مُبْرَكَةٌ طَيِّبَةٌ كَذَلِكَ يُبَيِّنُ اللَّهُ
لَكُمْ الْآيَاتِ لَعَلَّكُمْ تَعْقِلُونَ ﴿٦١﴾

Terjemahnya:

61. Tidak ada halangan bagi orang buta, tidak (pula) bagi orang pincang, tidak (pula) bagi orang sakit, dan tidak (pula) bagi dirimu sendiri, Makan (bersama-sama mereka) dirumah kamu sendiri atau dirumah bapak-bapakmu, dirumah ibu-ibumu, dirumah saudara-saudaramu yang laki-laki, di rumah saudaramu yang perempuan, dirumah saudara bapakmu yang laki-laki, dirumah saudara bapakmu yang perempuan, dirumah saudara ibumu yang laki-laki, dirumah saudara ibumu yang perempuan, dirumah yang kamu miliki kuncinya atau dirumah kawan-kawanmu. tidak ada halangan bagi kamu Makan bersama-sama mereka atau sendirian. Maka apabila kamu memasuki (suatu rumah dari) rumah- rumah (ini) hendaklah kamu memberi salam kepada (penghuninya yang berarti memberi salam) kepada dirimu sendiri, salam yang ditetapkan dari sisi Allah, yang diberi berkat lagi baik. Demikianlah Allah menjelaskan ayat-ayatnya(Nya) bagimu, agar kamu memahaminya. Maksudnya: rumah yang diserahkan kepadamu mengurusnya.⁶⁸

Dalam ayat-ayat ini Allah swt. Menjelaskan bahwa tidak ada keberatan atas orang buta, cedera, dan orang sakit makan bersama-sama orang sehat dalam suatu tempat (ruang) dengan menggunakan piring sendiri-sendiri. Juga menerangkan bahwa tidak ada keberatan kita masuk dan makan di sebelas rumah yang telah disebutkan tanpa meminta izin terlebih dahulu, baik ketika pemilik rumah berada di rumah atau tidak. Menurut pendapat al-Hasan, ayat ini

⁶⁸ Kementrian Agama RI, *Al-Qur'an Al-Karim dan Terjemahnya* (Surabaya: Halim Publishing dan Distributing, 2013), h. 358.

diturunkan mengenai Ibn Ummi Matkum untuk membebaskannya dari tugas berjihad dan beliau adalah orang buta.⁶⁹

Dalam perspektif Islam, penyandang disabilitas identik dengan istilah *dzawil ahat*, *dzawil ihtiyaj al-khashah* atau *dzawil a'dzar* yaitu orang-orang yang mempunyai keterbatasan, berkebutuhan khusus, atau mempunyai uzur.⁷⁰

Untuk mengetahui pandangan masyarakat yang beragama Islam, peneliti berkesempatan datang ke lembaga dakwah Jami'atul Khaer kota Makassar. Salah satu anggota dari lembaga tersebut yang bernama Suardi Muawa memberikan pandangannya terkait penyandang difabel, kutipan wawancaranya sebagai berikut:

“kita sebagai ummat yang beragama islam, tentunya memandang orang-orang difabel itu sebagai sesama makhluk ciptaan Allah swt. Yang patut kita hargai. Kita sebagai manusia yang normal dalam artian memiliki mata untuk melihat, memiliki telinga untuk mendengar terus memandang difabel sebagai orang yang tidak mempunyai kelebihan itu sangat salah besar, bagaimana ketika terdapat orang yang tidak mampu melihat terus dalam hal menghafal al-qur'an mereka lebih kuat daripada kita yang manusia normal, atau dalam hal melantunkan ayat-ayat suci al-qur'an mereka lebih kedengaran baik dalam mengucapkan. Jadi hormati dan muliakanlah mereka, jangan pandang sebelah mata, karena setiap manusia memiliki kelebihan dan kekurangan masing-masing, artinya orang-orang difabel itu mempunyai potensi dalam diri mereka yang tak seharusnya kita sebagai manusia normal menganggap sepele dan memandang sebelah mata”.⁷¹

Berdasarkan keterangan informan diatas bahwa sebagai sesama makhluk yang diciptakan oleh Allah swt. Seharusnya tidak memandang difabel dengan sebelah mata, karena semua makhluk yang diciptakan mempunyai potensi yang ada dalam dirinya, dan setiap manusia memiliki kelebihan dan kekurangan masing-masing.

⁶⁹ Teungku Muhammad Hasbi ash-Shiddieqy, *Tafsir Al-Qur'anul Majid An-Nuur* (Cet. II; Semarang: PT. Pustaka Rizki Putra, 2000), h. 2855.

⁷⁰ <https://islam.nu.or.id/post/read/83401/pandangan-islam-terhadap-penyandang-disabilitas> (Diakses 1 oktober 2019).

⁷¹ Suardi Muawa, “Wawancara” Tanggal 24 Januari 2020.

Senada dengan apa yang disampaikan oleh Suardi Muawa, informan berikutnya yang bernama Nur Ikhsan juga menyampaikan hal yang sama, kutipan wawancaranya sebagai berikut:

“kalau menurut saya posisi hamba dengan tuhannya itu diukur dari tingkat ketaqwaannya dalam menjalankan seluruh amalan maupun menjauhi segala larangan yang telah ditetapkan, jadi bukan tentang tolak ukur secara fisik. Makanya Islam sangat memuliakan semua makhluk termasuk difabel sesuai dengan semangat Islam yaitu *rahmatan lil alamin*, artinya rahmat bagi seluruh alam semesta. Seharusnya kita sebagai manusia apalagi sesama muslim harus membantu mereka yang mengalami keterbatasan fisik, misalnya dengan memberikan kaki palsu bagi yang membutuhkan agar mereka juga bisa merasakan aktivitas dengan berjalan kaki, bukan sebaliknya yang memandang orang-orang yang memiliki keterbatasan fisik itu dengan sebelah mata, karena seluruh makhluk ciptaan Allah swt memiliki potensi yang ada dalam dirinya”.⁷²

Berdasarkan keterangan informan diatas bahwa posisi hamba dengan Tuhannya itu diukur dari tingkat ketaqwaannya, bukan dari sisi fisiknya. Dan sebagai sesama manusia seharusnya saling membantu satu sama lain.

C. Pembahasan

1. Gerakan Sosial Disabilitas

Masyarakat senantiasa mengalami proses dinamika dan perubahan. Perubahan demi perubahan tersebut dipengaruhi oleh gerakan-gerakan sosial dari individu maupun kelompok yang menjadi bagian dalam masyarakat. Gerakan sosial pada dasarnya merupakan suatu fenomena penting dalam sejarah pertumbuhan dan kemajuan bangsa-bangsa.

Gerakan sosial hadir dalam berbagai macam bentuk kepentingan, seperti merubah struktur hubungan sosial, menentang aturan atau kebijakan-kebijakan negara yang dianggap tidak berpihak pada rakyat. Perbedaan kepentingan atau konflik kepentingan inilah yang kemudian menjadi faktor pendorong lahirnya gerakan sosial. Hal ini sesuai dengan pendapat Dharendrof terdapat mata rantai

⁷² Nur Ikhsan, “Wawancara” Tanggal 24 Januari 2020.

antara konflik dan perubahan sosial. Konflik menurutnya memimpin ke arah perubahan dan pembangunan. Dalam situasi konflik golongan yang terlibat melakukan tindakan-tindakan untuk mengadakan perubahan dalam struktur sosial. Kalau konflik itu terjadi secara hebat maka perubahan yang timbul akan bersifat radikal. Begitu pula kalau konflik itu disertai oleh penggunaan kekerasan maka perubahan struktural akan efektif⁷³.

Gerakan Reformasi 1998 menjadi sebuah momentum bagi seluruh lapisan dalam masyarakat untuk melakukan perubahan. Gerakan reformasi diharapkan mampu membuka pintu perubahan dan ruang demokrasi yang lebih lebar. Hal ini yang kemudian membuka peluang untuk gerakan-gerakan sosial di akar rumput hadir untuk menuntut segala permasalahan yang dirasakan. Karena terbukanya peluang untuk menuntut hak dan keadilan bagi seluruh elemen Masyarakat, ditengah situasi sosial yang belum adil, meunculkan riak-riak perlawanan di Masyarakat salah satunya kelompok difabel/disabilitas.

Orang berkebutuhan khusus (disabilitas) adalah orang yang hidup dengan karakteristik khusus dan memiliki perbedaan dengan orang yang ada pada umumnya. Karena karakteristik yang berbeda inilah memerlukan pelayanan khusus agar mendapatkan hak-haknya sebagai manusia yang hidup di muka bumi ini.

Pandangan umum atas keterbatasan dan ketidak mampuan ini yang dianggap menjadi masalah bagi kelompok difabel/disabilitas. Pandangan atau perlakuan masyarakat normatif yang kerap kali menganggap penyandang disabilitas/difabel tidak memiliki kemampuan dan tidak mampu disandingkan dengan orang-orang pada umumnya. Selain itu regulasi negara maupun daerah

⁷³George Ritzer, *Sosiologi ilmu berparadigma ganda* (Cet. I, Jakarta : Rajawali pers, 2010), hal. 28

yang tidak merepresentasikan kepentingan dari kelompok disabilitas/difabel. Sehingga kelompok ini menganggap bahwa negara tidak menjamin kelayakan hidup bagi teman-teman disabilitas/difabel⁷⁴.

Ada dua permasalahan pokok yang dirasakan kelompok disabilitas/difabel di Indonesia pada umumnya dan khususnya di kota Makassar. *Pertama*, pandangan diskriminatif atas perbedaan bentuk fisik atau struktur mental yang dimiliki, sehingga mengganggu aktivitas kehidupannya. *Kedua*, masih kurangnya perhatian dari pemerintah atas keinginan bagi kelompok disabilitas/difabel untuk disetarakan dengan masyarakat pada umumnya.⁷⁵

Dari dua masalah pokok yang dirasakan oleh teman-teman difabel/disabilitas ini, kemudian menimbulkan resistensi di masyarakat dalam bentuk Gerakan Sosial yang terorganisir yang berkepentingan bahwa kelompok disabilitas/difabel harus disetarakan dengan masyarakat pada umumnya, baik itu dari cara pandang maupun dari aturan yang ada.⁷⁶

Menurut bidang perubahan yang diinginkan. Tipe gerakan sosial penyandang disabilitas berkesesuaian dengan tipe gerakan reformasi. Hal ini dikarenakan tujuan dari gerakan sosial disabilitas untuk menentang keputusan atau kebijakan pemerintah kota Makassar dalam jaminan layak bagi kelompok disabilitas. Hal ini sesuai dengan pendapat Piotr Sztompka gerakan reformasi adalah gerakan sosial dengan tujuan terbatas hanya untuk mengubah aspek

⁷⁴Hasil olah data

⁷⁵Hasi Olah Data

⁷⁶Hasil olah data

tertentu dalam masyarakat tanpa menyentuh struktur lembaganya, misalnya: gerakan yang menuntut perbaikan aturan-aturan⁷⁷

Tidak hanya itu, gerakan sosial penyandang disabilitas juga mengusung isu-isu perjuangan yang menekankan jaminan serta perlindungan bagi hak masyarakat sipil penyandang disabilitas. Berangkat dari hal tersebut kita dapat mengklasifikasikan gerakan sosial penyandang disabilitas ditinjau dari sejarah perkembangannya digolongkan sebagai gerakan sosial baru. ini sesuai dengan pendapat Piotr Sztompka dalam dekade belakangan ini masyarakat kapitalisme paling maju memasuki fase post-modernitas hal ini menghadirkan karakteristik gerakan baru. Gerakan ini memiliki ciri yaitu memusatkan perhatian pada isu-isu baru, kepentingan baru serta medan konflik baru.⁷⁸

2. Faktor Pendukung dan Penghambat Gerakan Sosisial Disabilitas

Pada prinsipnya, setiap masyarakat tidak dalam posisi diam atau stagnan. Dalam setiap perkembangannya masyarakat senantiasa mengalami proses perubahan demi perubahan. Perubahan dapat berupa suatu kemajuan (*progress*) atau bahkan sebaliknya berupa suatu kemunduran. (*regress*). Proses perubahan dalam masyarakat ini mencakup berbagai hal yang kompleks. Seperti pendapat Soerjono Soekanto bahwa perubahan-perubahan masyarakat dapat mengenai nilai-nilai sosial, norma-norma sosial, pola-pola perilaku organisasi, susunan lembaga kemasyarakatan, lapisan-lapisan dalam masyarakat, kekuasaan dan wewenang, interaksi sosial dan lain sebagainya⁷⁹. Dengan demikian dapat disimpulkan dinamika sebagai inti jiwa masyarakat. Dan untuk mempelajari suatu

⁷⁷Piotr Ztompka, *Sosiologi Perubahan Sosial* (Cet. I, Jakarta: Prenada, 2007), hal. 332.

⁷⁸Piotr Ztompka, *Sosiologi Perubahan Sosial* (Cet. I, Jakarta: Prenada, 2007), hal. 336.

⁷⁹Soerjono Soekanto, *Sosiologi Suatu Pengantar* (Cet. I, Jakarta: Rajawali Pers, 2010), hal. 259.

gerakan sosial kita tidak bisa melihatnya lepas dari perkembangan masyarakat. Gerakan sosial merupakan akibat atau efek lanjut dari berbagai proses dalam masyarakat.

Perjalanan gerakan sosial disabilitas telah terbentang dalam tempo yang relatif panjang. Namun Kelompok Disabilitas yang berani keluar dari pola umum organisasi pemberdayaan baru berlangsung selama dua tahun belakangan. Fluktuatif konflik antara para Kelompok Disabilitas dengan Pemerintah maupun masyarakat Makassar secara normatif terjadi dalam beberapa periode, sesuai dengan tingkat tekanan yang dihadapi para kelompok ini. Tentunya, dalam proses dinamika dan perkembangannya gerakan sosial penyandang disabilitas tidak berjalan dalam proses yang linear atau tanpa hambatan, tahapan demi tahapan, proses demi proses mencerminkan sebuah bentuk yang acak, dialektis dan berkesinambungan. Kapasitas dalam mengelaborasi dan memanfaatkan faktor-faktor pendukung serta kapasitas dalam meminimalisir faktor-faktor penghambat menjadi hal penting untuk memaksimalkan gerakan sosial yang ada. Hal ini sesuai dengan pernyataan Leon Trotsky seorang organiser haruslah mampu menerangkan hubungan persoalan-persoalan dalam gerakan, bahkan jika secara umum, seseorang harus mengingat dan merumuskannya dalam bentuk programatik perjuangan rakyat⁸⁰.

Salah satu faktor pendukung bagi efektifitas dan keberlangsungan gerakan sosial ialah keberadaan organisasi. Peran organisasi yang menghimpun kawan-kawan disabilitas ini sebagai wadah kolektif serta senjata perjuangan oleh teman-teman disabilitas itu sendiri. Wadah kolektif bermakna sebagai, alat akomodasi yang kemudian akan menghimpun serta menghubungkan segala kepentingan, ide dan proses gerak diantara para penyandang disabilitas, maupun masyarakat umum

⁸⁰ Leon Trotsky, *Revolusi Permane* (Cet. I, Jogjakarta: Resist Book, 2009), hal.140.

yang bervisi sama untuk menjunjung tinggi kesetaraan. Sedangkan organisasi sebagai alat perjuangan bermakna sebagai, pencerminan atas ideologi dan program-program perjuangan yang berkesesuaian dengan visi atau harapan gerakan itu sendiri⁸¹.

Faktor pendukung lainnya selain keberadaan organisasi gerakan ialah peran kepeloporan atau peran kepemimpinan dalam perjuangan. Dalam gerakan sosial pemimpin mengambil peran yang penting dalam artian, pemimpin haruslah mampu memainkan peran dialektis antara peran perseorangan (yaitu pemimpin) dan massa. Kak Salim Ishak misalnya walaupun beliau tidak difabel namun beliau yang memelopori terbentuknya organisasi PerDIK pada tahun 2017, kemudian memainkan peran kepeloporan dalam gerakan difabel yang ada di kota Makassar saat ini⁸². Keberadaan seorang pemimpin sangat diperlukan dalam keadaan-keadaan dimana tujuan kelompok yang bersangkutan terhalang atau apabila kelompok tadi mengalami dinamika, misalnya: peran pemimpin sebagai penengah apabila muncul silang-pendapat yang alot antar anggota kelompok atau antar organisasi. Hal ini sesuai dengan pernyataan Antonio Gramsci keberadaan organisasi rakyat saja tidak cukup membangkitkan sebuah revolusi kelas, hal lain yang diperlukan ialah upaya besar yang dilakukan oleh intelektual organik – individu-individu yang berasal dari massa rakyat dan memiliki fungsi, kecakapan dan kapasitas intelektual untuk menghalau serangan-serangan dari luar serta meretas budaya kapitalisme yang merasuk ke massa rakyat⁸³.

Keberadaan program-program perjuangan juga menjadi faktor pendukung dari efektivitas gerakan sosial yang dibangun. Olehnya, programatik perjuangan

⁸¹Hasil olah Data

⁸²Hasil Olah Data

⁸³Abdul Wahib Situmorang, *Gerakan Sosial: Teori dan Praktek* (Cet. I, Yogyakarta: Pustaka pelajar, 2013), hal. 22.

haruslah dirumuskan berdasarkan kepentingan dan kebutuhan gerakan. Kesalahan dalam merumuskan program perjuangan secara otomatis menjadi ketidakmampuan massa yang sedang bergerak dalam menjawab kontradiksi-kontradiksi terpokok mereka. Berangkat dari uraian hasil wawancara, kita dapat melihat serta mengetahui program-program perjuangan disabilitas mencakup: Pengelolaan pendanaan organisasi yang berorientasi pada penunjang kebutuhan logistik perjuangan (seperti: pembuatan stiker, pembuatan kaos sablon dan penggalangan dana sukarela yang tidak mengikat, penjualan buku dan majalah, dsb), serta pendidikan dan pelatihan kepada para anggota organisasi maupun masyarakat umum, dan sebagainya. Pengelolaan pendanaan tentunya memberikan kontribusi positif bagi gerakan kelompok disabilitas yang sedang berjuang, selain kebutuhan-kebutuhan organisasi dan perjuangan dapat terpenuhi program ini juga melatih praktek kolektifitas dalam setiap proses dan tahapannya⁸⁴. Begitu pula dengan program pendidikan dan pelatihan berorientasi pada pendorongan maju kapasitas intelektual para anggota organisasi, maupun memberikan perspektif yang inklusif kepada masyarakat umum. Seperti apa yang diprogramkan oleh PerDIK pada kegiatannya yang bertemakan *Social Justice Youth Camp*, dalam kegiatan itu teman-teman difabel yang sebelumnya aktif dalam organisasi dilibatkan sebagai panitia inti, hal ini berkepentingan untuk memajukan kapasitas dari penyandang disabilitas itu sendiri. Selain itu, kepesertaannya melibatkan masyarakat umum yang berstatus pelajar, dengan harapan mampu menanamkan pemahaman inklusif dan berkeadilan sejak dini. Hal ini kemudian menjadi hal yang menarik dari organisasi ini. Selain itu, dalam upaya untuk memperlebar pemahaman inklusif kemasyarakat umum, organisasi disabilitas

⁸⁴ Hasil Olah Data

memanfaatkan media sosial sebagai alatnya. Dan kerap kali turun langsung ke jalan raya mengadakan aksi kampanye damai.

Pengelolaan Dana dan Pendidikan massa menjadi aspek paralel yang saling melengkapi. Hal ini sesuai dengan pernyataan Sukanti dalam usaha untuk mencapai cita-cita maka nilai-nilai harus tetap terpelihara dalam manifestasinya sebagai programatik perjuangan⁸⁵.

Dalam perjalanannya gerakan sosial penyandang disabilitas juga mendapati rintangan demi rintangan sebagai faktor penghambat efektifitas gerakan yang mereka bangun. Seperti yang telah dipaparkan dalam hasil wawancara faktor-faktor penghambat tersebut seperti: minimnya sumberdaya yang akan diolah dan dikembangkan, kurangnya keterlibatan aktif dari penyandang disabilitas itu sendiri dan belum terbangunnya jaringan lintas sektor perjuangan dengan gerakan-gerakan kesetaraan yang lain⁸⁶. Tentunya, hal-hal tersebut kemudian menjadi pekerjaan rumah bagi para pejuang difabel ini dalam memperbaiki serta memajukan bentuk perjuangan atau gerakan sosial mereka. Seperti yang diungkapkan Wallace bahwa kita tidak bisa selamanya merindukan kedatangan militan sejati yang akan terus berkarya dan berlawan di bawah keterbatasan. Justru, menjadi masalah besar jika keterbatasan itu ada dan kita tidak melakukan apa-apa untuk meretasnya⁸⁷.

⁸⁵Suryochondro Sukanti, *Potret Pergerakan Wanita di Indonesia* (Cet. I, Jakarta: CV. Rajawali, 1984), hal. 28

⁸⁶ Hasil Olah Data

⁸⁷Eric R. Wolf, *Perang Petani* (Cet. I, Jogjakarta: Insist Press, 2004), hal. 82

BAB V

PENUTUP

A. *Kesimpulan*

Setelah peneliti memaparkan hasil penelitiannya pada bab sebelumnya, tiba saatnya peneliti menyimpulkan hasil penelitiannya sebagai berikut:

1. Gerakan Sosial Penyandang Disabilitas merupakan gerakan yang hadir sebagai bentuk antitesa dari situasi sosial yang memarginalkan golongan difabel. Perlakuan diskriminatif kerap kali dirasakan oleh kelompok difabel baik itu diskriminasi dilingkungan sosial masyarakat atau kultural, maupun diskriminasi secara struktural. Salah satu bentuknya yaitu masih minimnya perhatian pemerintah terhadap upaya untuk mensterilkan perlakuan kepada kelompok difabel. Selain itu pandangan umum masyarakat yang diskriminatif atau menganggap bahwa difabel memiliki keterbatasan sehingga tidak mampu disetarakan dengan masyarakat pada umumnya. Ini yang kemudian menjadi dorongan bagi pelaku gerakan sosial untuk memberi peringatan kepada pemerintah secara vertikal, dan memberi prospektif maju ke pada masyarakat umum secara horisontal.
2. Dalam menjalankan proses gerakannya tentu kelompok difabel ini tidak serta merta berjalan lancar, namun kerap kali ditemukan rintangan. Pada intinya rintangan yang sering menghalangi gerakan ini yakni kurangnya partisipasi aktif dari kelompok disabilitas itu sendiri, hal ini disebabkan oleh masih terbatasnya akses untuk bertemu langsung atau mengetahui tempat dimana

individu-individu difabel lainnya. Kurangnya konektifitas antar organisasi juga menjadi salah satu hambatan dari gerakan ini. Adapun faktor yang menjadi pendukung dari gerakan ini yaitu pertama, gerakan ini merupakan napas baru bagi gerakan sosial karena metodenya yang maju, dengan program-program yang mutakhir menjadikan organisasi ini dapat menarik perhatian khalayak khususnya perhatian tersebut diarahkan ke pemerintahan. Dengan program yang mutakhir konektifitas terus dibangun dengan elemen-elemen gerakan lainnya sehingga membuka ruang bagi pelaku gerakan khususnya gerakan hak asasi manusia. Selain faktor tersebut di atas, kepemimpinan atau kepeloporan dari individu-individu maju dalam organisasi juga menjadi kekuatan bagi eksistensi gerakan disabilitas itu sendiri.

3. Pandangan masyarakat yang merasakan langsung berbagai gerakan sosial yang digagas oleh organisasi PerDIK Sulsel bersifat positif. Dengan lahirnya berbagai program-program dan kegiatan yang berorientasi memberikan pemahaman yang inklusif dan membangun perspektif yang berkeadilan mendapat tanggapan yang positif dari masyarakat yang merasakan langsung berbagai gerakan sosial dari PerDIK Sulsel. Menurut pandangan Islam bahwa semua makhluk ciptaan Allah swt. Menduduki posisi yang sama, termasuk penyandang disabilitas, yang membedakannya dari segi tingkat ketaqwaannya.

B. Implikasi Penelitian

Berdasarkan kesimpulan di atas maka diajukan implikasi penelitian sebagai berikut:

1. Pada pelaku Gerakan Sosial Penyandang Disabilitas, diharapkan mampu mempertahankan eksistensi gerakannya, agar cita-cita untuk mewujudkan situasi masyarakat yang berkeadilan. Selain itu gerakan ini juga mampu membuka ruang dan membangun konektifitas dengan gerakan prodemokrasi dan hak asasi diseluruh indonesia khususnya yang ada di Kota Makassar.
2. Pada Pemerintah Kota Makassar, sebagai kota yang sedang menuju kota maju, Makassar harus menjadi tempat yang ramah bagi semua lapisan masyarakat tanpa terkecuali. Sehingga regulasi atau aturan yang diciptakan harus memperhatikan dan keberphakannya harus mengedepankan kesejahteraan rakyatnya khususnya bagi kelompok-kelompok yang minoritas salah satunya kelompok disabilitas. Pemerintah harus memberikan perhatian lebih ke pada kelompok disabilitas yang tentunya juga sebagai masyarakat yang harus disejahterakan.
3. Pada Pembaca Skripsi atau Masyarakat Umum, pandangan negatif atas keterbatasan yang dimiliki oleh seseorang yang berbeda merupakan perlakuan diskriminatif. Hal tersebut sering kali dirasakan oleh penyandang disabilitas, oleh karena itu cara pandang masyarakat harus berubah dan memposisikan penyandang disabilitas selayaknya masyarakat pada umumnya.

DAFTAR PUSTAKA

Sumber Buku:

Al-Qur'an Al-Karim dan Terjemahnya.

Al-Naisaburi, Muslim bin al-Hajjaj Abu al-Husain al-Qusyairi., *Sahih Muslim*, Juz 1. t.c; Beirut: Dar al Ihyai Tarasil Arabi, t.th..

Ash-Shiddieqy, Teungku Muhammad Hasbi., *Tafsir Al-Qur'anul Majid An-Nuur*. Cet. II; Semarang: PT. Pustaka Rizki Putra, 2000.

Creswell, Jhon W., *Recearch Design: Pendekatan Kualitatif, Kuantitatif, dan Mixed*. Cet.V; Yogyakarta: Pustaka Pelajar, 2015.

George Ritzer, *Sisiologi Ilmu Berparadigma Ganda*. Cet. I; Jakarta: Rajawali Pers, 2011.

Idrus, Muhammad., *Metode Penelitian Ilmu Sosial; Pendekatan Kualitatif dan Kuantitatif*. Cet XIII; Jakarta: Erlangga, 2009.

Jurdi, Syarifuddin., *Sosiologi Nusantara: Memahami Sosiologi Integralistik*. Cet. I; Jakarta: Kencana, 2013.

Karim, Muhammad Abdul., *Implementasi Kebijakan Pemenuhan Hak-hak Penyandang Disabilitas Di Kota Makassar*, *Skripsi*; Fakultas Ilmu Sosial dan Politik: Universitas Hasanuddin, 2017.

Kartasapoetra & Kartini, *KamusSosiologi Dan Kependudukan*. Cet. II; Jakarta: BumiAksara, 2007.

Martono., *SosiologiPerubahanSosial: Prespektif klasik, Moderen, Posmoderen, dan Poskolonial*. Cet. I; Jakarta: Rajawali Pers, 2011.

Nata, Abuddin., *Metodologi Studi Islam*. Cet. III Jakarta:Raja Grafindo Persada, 1999.

Raefani, Nur Khonis., *Panduan Anak Berkebutuhan Khusus*. Cet. I; Yogyakarta: Imperium, 2013.

Republik Indonesia, Undang-Undang Nomor 4 tahun 1997, Pasal 1, ayat 1.

RI, Kementrian Agama., *Al-Qur'an Al-Karim dan Terjemahnya*. Surabaya: Halim Publishing dan Distributing, 2013.

Shihab, M. Quraisy., *Tafsir Al-Misbah: Pesan, Kesan keserasian al-Qur'an*. Cet. I, Jakarta: Lentera Hati, 2007.

Shihab, M. Quraish., *Tafsir Al-Mishbah: Pesan, Kesan dan keserasian al-Qur'an*. Cet. I, Jakarta: Lentera hati, 2002.

- Singh, Rajendra., *Gerakan Sosial Baru*. Cet. I, Yogyakarta: Resist Book, 2010.
- Sulastri, Andi., Tinjauan Hukum Terhadap Penyediaan Aksesibilitas Bagi Penyandang Disabilitas Di Kota Makassar, *Skripsi*; Fakultas Ilmu Hukum: Universitas Hasanuddin 2014.
- Sukanti., *Potret Pergerakan Wanita di Indonesia*. t.c.; Jakarta: CV. Rajawali, 1984.
- Susan, Novri., *Pengantar Sosiologi Konflik dan Isu-isu Konflik Kontemporer*. Cet. I; Jakarta: Kencana, 2010.
- Susilo, Dwi., *Tokoh Sosiologi Modern*. Cet. I; Jogjakarta: Ar-Ruzz Media, 2008.
- Suryana., *Metodologi Penelitian; Model Praktis Penelitian Kuantitatif dan Kualitatif*. Buku Ajar Perkuliahan: Universitas Pendidikan Indonesia, 2010.
- Supriyanti, Ninik., *Metode Penelitian Gabungan: Mixed Methods*. Widayaiswara BDK Surabaya.
- Soekanto, Soerjono., *Sosiologi Suatu Pengantar*. Cet. 37; Jakarta: PT Raja Grafindo Persada, 2004.
- Soetomo., *Masalah Sosial dan Upaya Pemecahannya*. Cet. I; Jogjakarta: Pustaka Belajar, 2013.
- Wahyuni, *Gerakan Sosial Islam*. Cet. I, Makassar: Alauddin University Press, 2014.
- Wiradi, Gunawan., *Metodologi Studi Agraria*. Cet. I, Bogor: Sajogyo Institute, 2009.
- Wolf, Eric R., *Perang Petani*. Jogjakarta: Insist Press, 2004.
- Woods, Alan and Ted Grant., *Philosophy and Religion of Reason in Revolt: Marxism and Modern Science*. t.c., London: t.p., 1995.

Sumber Internet:

Fuad, B., *Difabel: Sebuah Simbol Perlawanan Ideologis* dalam www.cakfuinfo.com.

<http://kbbi.web.id/penyandang>.

<http://kbbi.web.id/penyandang>.

<https://islam.nu.or.id/post/read/83401/pandangan-islam-terhadap-penyandang-disabilitas>.

Republik Indonesia, “Undang-Undang Nomor 19 Tahun 2011 Tentang Pengesahan Hak-Hak Penyandang Disabilitas, Lembaran Negara

Republik Indonesia Tahun 2011 Nomor 107, Tambahan Lembaran Negara Republik Indonesia Nomor 5251. www.dpr.go.id/dokjdih/document/uu.

Republik Indonesia, “Pasal 1 Angka 1 Undang-Undang Nomor 4 Tahun 1997 Tentang Penyandang Cacat, Lembaran Negara Republik Indonesia Tahun 1997 Nomor 9, Tambahan Lembaran Negara Republik Indonesia Nomor 3670”. www.hukumonline.com/.../uu-no-4-tahun-1997-penyandang-cacat.

<https://caktarno.wordpress.com/2014/09/20/revitalisasi-gerakan-difabel-di-indonesia/>



LAMPIRAN-LAMPIRAN

A. Dokumentasi



1. Sekretariat PerDIK Sulsel



2. Wawancara bersama Luthfi, Koordinator Sahabat Pustak@bilas



3. Wawancara bersama Lina



4. Perpustakaan di kantor PerDIK Sulsel

AL AUDDIN
M A K A S S A R



5. Sekretariat kantor PerDIK Sulsel



6. Berdiskusi bersama Kak Luthfi, salah satu pengurus PerDIK Sulsel



7. Wawancara bersama Mustika



8. Dokumentasi kegiatan PerDIK Sulsel yaitu pemberian materi perjuangan difabel



9. Wawancara bersama Syarif Ramadan



10. Wawancara bersama Gusdur



11. Diskusi yang diselenggarakan oleh Pustak@bilitas dengan tema “kemiskinan dan disabilitas”



12. Dokumentasi bersama Pak Kamaruddin



13. Dokumentasi bersama Nur Ikhsan



14. Dokumentasi bersama Suardi Muawa

UNIVERSITAS ISLAM NEGERI
ALAUDDIN
M A K A S S A R



PerDIK Luthfi

Tmn2 saya luthfi

Koordinatoor pustak@bilitas

Rencananya sabtu 19 oktober
Pkl 15.30 wita
Kita mau first meet dengan
sahabat2 sekalian

15.46

Tabe sekiranya ada yg ingin
ditanyakan silahkan

16.02

+62 898-2993-413

~MarhaniM.

PerDIK Luthfi

Tmn2 saya luthfi

Koordinatoor pustak@bilitas...

Di mana kk?

16.13



Ketik pesan



B. Data Informan

1. Nama : Rahmat
Umur : 29 Tahun
Organisasi : Pergerakan Difabel Indonesia untuk Kesetaraan (PerDIK)
Sulsel
2. Nama : Syarif Ramadan
Umur : 25 Tahun
Organisasi : Pergerakan Difabel Indonesia untuk Kesetaraan (PerDIK)
Sulsel
3. Nama : Ishak Salim
Umur : 39 Tahun
Organisasi : Pergerakan Difabel Indonesia untuk Kesetaraan (PerDIK)
Sulsel
4. Nama : Bambang Permadi
Umur : 48 Tahun
Organisasi : Pergerakan Difabel Indonesia untuk Kesetaraan (PerDIK)
Sulsel
5. Nama : Luthfi
Umur : 28 Tahun
Organisasi : Pergerakan Difabel Indonesia untuk Kesetaraan (PerDIK)
Sulsel
6. Nama : Lina
Umur : 20 Tahun
Keterangan : Masyarakat
7. Nama : Mustika
Umur : 21 Tahun
Keterangan : Mahasiswa

8. Nama : Azhra
Umur : 29 Tahun
Organisasi : Pergerakan Difabel Indonesia untuk Kesetaraan (PerDIK)
Sulsel
9. Nama : Gusdur
Umur : 30 Tahun
Organisasi : Pergerakan Difabel Indonesia untuk Kesetaraan (PerDIK)
Sulsel
10. Nama : Abdurahman
Umur : 32 Tahun
Organisasi : Pergerakan Difabel Indonesia untuk Kesetaraan (PerDIK)
Sulsel
11. Nama : Kamaruddin
Umur : 47 Tahun
Keterangan : Masyarakat
12. Nama : Suardi Muawa
Umur : 37 Tahun
Organisasi : Lembaga Dakwah Jami'atul Khaer kota Makassar
13. Nama : Nur Ikhsan
Umur : 24 Tahun
Organisasi : Lembaga Dakwah Jami'atul Khaer kota Makassar

DAFTAR RIWAYAT HIDUP



Pada tahun 2002 peneliti melanjutkan pendidikan Sekolah Dasar di Madrasah Ibtidaiyah desa Bukit Harapan, Kecamatan Gantarang Kabupaten Bulukumba. Pada tahun 2009 terdaftar di SMP Negeri 6 Bulukumba, setelah itu pada tahun 2012 peneliti terdaftar di MAN Bulukumba. Setelah lulus dari bangku sekolah, peneliti kemudian melanjutkan pendidikan pada perguruan tinggi yang ada di kota Makassar, tepatnya di Universitas Islam Negeri Alauddin Makassar, pada fakultas Ushuluddin, Filsafat dan Politik mengambil jurusan Sosiologi Agama.

UNIVERSITAS ISLAM NEGERI
ALAUDDIN
M A K A S S A R