

**PENGARUH STRATEGI PUSTAKAWAN TERHADAP
PENINGKATAN MINAT KUNJUNG PEMUSTAKA
DI PERPUSTAKAAN UNIVERSITAS
MUHAMMADIYAH MAKASSAR**



SKIRPSI

*Diajukan Untuk Memenuhi Salah Satu Syarat Meraih Gelar Sarjana Ilmu
Perpustakaan (S.IP) Jurusan Ilmu Perpustakaan pada
Fakultas Adab dan Humaniora
UIN Alauddin Makassar*

UNIVERSITAS ISLAM NEGERI

ALAUDDIN

Oleh

ROSMINI

NIM.40400109040

**FAKULTAS ADAB DAN HUMANIORA
UNIVERSITAS ISLAM NEGERI
ALAUDDIN MAKASSAR**

2013

PERNYATAAN KEASLIAN SKRIPSI

Dengan penuh kesadaran, penyusun yang bertanda tangan di bawah ini menyatakan bahwa skripsi ini benar adalah asli karya penyusun sendiri. Jika di kemudian hari terbukti bahwa ia merupakan duplikat, tiruan, plagiat, atau dibuat oleh orang lain, sebagian atau seluruhnya, maka skripsi ini dan gelar yang diperoleh karenanya, batal demi hukum.

Makassar, 06 Juni 2013

Penyusun,



ROSMINI
NIM : 40400109040

UNIVERSITAS ISLAM NEGERI
ALAUDDIN
M A K A S S A R

PERSETUJUAN PEMBIMBING

Pembimbing penulisan skripsi saudari Rosmini, NIM: 40400109040, mahasiswa Jurusan Ilmu Perpustakaan pada Fakultas Adab dan Humaniora UIN Alauddin Makassar, setelah dengan seksama meneliti dan mengoreksi skripsi yang bersangkutan dengan judul, "Pengaruh Strategi Pustakawan Terhadap Peningkatan Minat Kunjung Pemustaka di Perpustakaan Universitas Muhammadiyah Makassar," memandang bahwa skripsi tersebut telah memenuhi syarat-syarat ilmiah dan dapat disetujui untuk diajukan kesidang *muqasyah*.

Demikian persetujuan ini diberikan untuk proses lebih lanjut.

Makassar, 6 Juni 2013

Pembimbing I

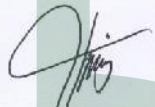

Himayah, S.Ag., MIMS
NIP.19730119 200003 2 002

Pembimbing II

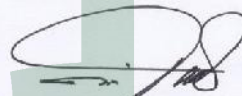

Svamsuddin, S.Hum., M.Si
NIP. 19801213 200501 1 001

UNIVERSITAS ISLAM NEGERI
ALAUDDIN
M A K A S S A R

PENGESAHAN SKRIPSI

Skripsi yang berjudul "Pengaruh Strategi Pustakawan Terhadap Peningkatan Minat Kunjung Pemustaka di Perpustakaan Universitas Muhammadiyah Makassar", yang disusun oleh Rosmini, NIM : 40400109040, Mahasiswa Jurusan Ilmu Perpustakaan pada Fakultas Adab dan Humaniora UIN Alauddin Makassar, telah diuji dan dipertahankan dalam sidang Munaqasyah yang diselenggarakan pada hari Jum'at, tanggal 5 Juli 2013, bertepatan dengan 26 Sya'ban 1434 H, dinyatakan telah dapat diterima sebagai salah syarat untuk memperoleh gelar Sarjana dalam Ilmu Perpustakaan (dengan beberapa perbaikan).

Makassar, 5 Juli 2013 M
26 Sya'ban 1434 H

DEWAN PENGUJI

Ketua	: Dr. H. Barsihanor, M.Ag.	(.....)
Sekretaris	: Dra. Marwati, M.Ag.	(.....)
Munaqisy I	: Muh. Quraisy Mathar, S.Sos., M.Hum.	(.....)
Munaqisy II	: Hildawati Almah, S. Ag., S.S., M.A.	(.....)
Pembimbing I	: Himayah, S.Ag., S.S., MIMS.	(.....)
Pembimbing II	: Syamsuddin, S.Hum., M.Si.	(.....)

Diketahui oleh:
Dekan Fakultas Adab dan Humaniora
UIN Alauddin Makassar

Prof. Dr. Mardani, M.Ag.
NIP. 19591112 198903 1 001

UNIVERSITAS ISLAM NEGERI
ALAUDDIN
M A K A S S A R

KATA PENGANTAR

بِسْمِ اللَّهِ الرَّحْمَنِ الرَّحِيمِ

Assalamualaikum Wr. Wb.

Puji syukur Alhamdulillah peneliti haturkan kehadiran Allah SWT baik dengan ucapan maupun tindakan karena dengan rahmat, ridho, dan taufiq-Nya, skripsi yang berjudul **Pengaruh Strategi Pustakawan Terhadap Peningkatan Minat Kunjung Pemustaka di perpustakaan Universitas Muhammadiyah Makassar**, dapat peneliti selesaikan dengan baik.

Salam kasih sayang dan salam keselamatan semoga tetap tercurahkan keharibaan baginda Nabi Besar Muhammad SAW, keluarga, sahabat dan para pengikutnya. Amien

Dalam penyusunan skripsi ini peneliti banyak mendapatkan bantuan, dorongan dan bimbingan dari berbagai pihak, untuk itu peneliti tidak lupa mengucapkan terima kasih yang sebesar-besarnya kepada:

1. Kedua orang tua penulis, Ayahanda **Alm. H. Basri** tercinta dan Ibunda terkasih **Atika** yang telah mendidik dan mengasuh penulis sejak kecil hingga sekarang ini. Tak lupa pula kepada saudara (i) penulis yang atas segala bantuan dan supportnya, serta arahan yang sangat berharga.
2. Bapak **Prof. Dr. H. A. Qadir Gassing HT., M.S**, selaku Rektor Universitas Islam Negeri (UIN) Alauddin Makassar.
3. Bapak **Prof. Dr. Mardan, M.Ag**, selaku Dekan Fakultas Adab dan Humaniora Universitas Islam Negeri (UIN) Alauddin Makassar.

4. Bapak **Muh.Quraisy Mathar, S.Sos., M.Hum**, selaku Ketua Jurusan Ilmu Perpustakaan.
5. Ibu **Himayah, S.Ag., S.S., MIMS.** selaku pembimbing I dan **Syamsuddin, S.Hum., M.Si**, selaku pembimbing II yang telah memberikan bimbingan sampai terwujudnya skripsi ini.
6. Bapak **Muh.Quraisy Mathar, S.Sos., M.Hum**, selaku penguji I dan ibu **Hildawati Almah, S.Ag., S.S., M.A.** selaku penguji II yang telah memberikan banyak saran sehingga terwujudnya skripsi ini.
7. Segenap dosen dan staf Fakultas Adab dan Humaniora Universitas Islam Negeri Alauddin Makassar, yang telah banyak membantu memberikan arahan dan motivasi kepada penulis.
8. Bapak **Drs. Sunusi M., M.Pd,I** selaku Kepala Perpustakaan Universitas Muhammadiyah Makassar, yang telah memberikan kesempatan kepada peneliti untuk melaksanakan penelitian di Perpustakaan tersebut.
9. Segenap Pustakawan serta Mahasiswa dan Mahasiswi di Perpustakaan Universitas Muhammadiyah Makassar yang telah memberikan bantuan selama dalam proses penelitian.
10. Seseorang yang selalu memberikan motivasi, semangat serta dorongan **Tora Shutono.**
11. Teman-teman yang telah membantu secara langsung maupun tidak langsung terutama pada sahabat saya **Firkawati, Rahma Ekawati, Inawati, Nur Amelia, Hardianti Arif, Sulfiani saidul, Ridwan** serta teman-teman jurusan **Ilmu Perpustakaan Angkatan 48** terimah kasih

atas motivasi dan bantuannya yang sangat berarti bagi peneliti dalam penyelesaian skripsi ini.

12. Terkhusus pada Keluarga besar **Puang Nakira SPd Dg. Pajja** dan kakaku yang tercinta **Hasnawati, Jusunawati** yang selalu mendoakan, memberikan kekuatan dan semangat bagi penulis sehingga skripsi ini terselesaikan dengan baik.
13. Teman-teman KKN angkatan 48 Desa Punranga Kota Pangkep Kecamatan Ma'rang (**Ekki, Tuti, Fawal, Andri, Widad**) yang selalu memberikan dukungan dan motivasi sampai skripsi ini selesai.
14. Dan semua pihak yang telah membantu dalam penyusunan skripsi ini dimana penulis tidak dapat sebutkan satu persatu.

Kesadaran peneliti mengatakan bahwa dalam penyusunan skripsi ini masih jauh dari kesempurnaan, oleh karena itu dengan segala kerendahan hati peneliti mengharapkan saran dan kritik yang membangun dari berbagai pihak untuk menyempurnakan skripsi ini.

Akhir kata, semoga apa yang peneliti tulis dan laporkan dalam skripsi ini dapat bermanfaat dan berguna bagi peneliti khususnya serta semua pihak yang terkait pada umumnya.

Makassar, 6 Juni 2013

Penulis

Rosmini

NIM: 40400109040

MOTTO

Orang-orang yang gagal di bagi menjadi dua, yaitu mereka yang berfikir gagal padahal tidak

pernah melakukannya, dan mereka yang melakukan kegagalan

dan tak pernah memikirkannya

(John Charles Salak)

Cintailah orang yang kau cintai sekedar saja

Siapa tahu pada suatu hari kelak, ia akan berbalik menjadi orang yang kau benci

Dan bencilah orang yang kau benci sekedar saja

Siapa tahu pada suatu hari kelak, ia akan menjadi orang yang kau cintai

(Imam Ali)

PERSEMBAHAN

Kupersembahkan tulisan yang bermakna ini teruntuk:

Allah SWT atas rahmat dan segala petunjuk bagiku dalam menuntut ilmu

*Ayah dan Ibu tercinta,
yang telah memberikan dorongan dan support tiada batas. Juga perhatian,
kesabaran, keikhlasan, dan untaian do'a suci
Serta kasih sayang yang tiada henti-hentinya dalam setiap langkah kehidupan
dan perjalanan hidupku. Beliaulah bagian dari hidupku.*

*Seseorang yang saya cintai yang selalu memotivasi dan memberikan semangat
yang sangat luar biasa yaitu Tora shutono.*

*Sahabat-sahabatku yang sangat mendukung serta membantu baik dalam
keadaan susah maupun senang.*

Terimah kasih

UNIVERSITAS ISLAM NEGERI
ALAUDDIN
M A K A S S A R

DAFTAR ISI

HALAMAN JUDUL	i
HALAMAN PERNYATAAN KEASLIAN SKRIPSI	ii
HALAMAN PERSETUJUAN PEMBIMBING	iii
HALAMAN PENGESAHAN SKRIPSI	iv
KATA PENGANTAR	v
HALAMAN MOTTO	viii
HALAMAN PERSEMBAHAN	ix
DAFTAR ISI.....	x
DAFTAR TABEL.....	xii
ABSTRAK.....	xv
BAB I PENDAHULUAN.....	1-10
A. Latar Belakang	1
B. Rumusan Masalah	5
C. Hipotesis.....	5
D. Definisi Operasional dan Ruang Lingkup Penelitian.....	6
E. Tujuan dan Kegunaan Penelitian	8
F. Kerangka Pikir.....	9
G. Garis-garis Besar Isi.....	10
BAB II TINJAUAN PUSTAKA	11-33
A. Definisi Strategi Pustakawan.....	11
B. Definisi Minat Kunjung.....	12
C. Strategi Pustakawan untuk Meningkatkan Minat kunjung Pemustaka.....	15
BAB III METODE PENELITIAN	34-49
A. Jenis Penelitian	34
B. Populasi dan Sampel	34
C. Prosedur Pengumpulan Data	38
D. Instrumen Penelitian Data	49
E. Teknik Pengolahan dan Analisis Data.....	41

BAB IV HASIL PENELITIAN DAN PEMBAHASAN	50-84
A. Gambaran Umum Perpustakaan Universitas Muhammadiyah Makassar.....	50
1. Sejarah Singkat Perpustakaan UNISMUH	50
2. Fasilitas Perpustakaan	53
3. Struktur Organisasi Perpustakaan	56
4. Pengolahan Bahan Pustaka	58
5. Jenis Layanan Perpustakaan.....	59
B. Pembahasan Hasil Penelitian.....	60
 BAB V PENUTUP	 85-86
A. Kesimpulan.....	85
B. Saran.....	86
DAFTAR PUSTAKA	87
LAMPIRAN – LAMPIRAN	
RIWAYAT HIDUP	



DAFTAR TABEL

Nomor Tabel		Halaman
Tabel 1	Populasi jumlah pengunjung perpustakaan Universitas Muhammadiyah Makassar	35
Tabel 2	Ukuran sampel untuk tingkat kepercayaan dan persisi.....	37
Tabel 3	Keadaan Inventaris Perpustakaan Universitas Muhammadiyah Makassar	54
Tabel 4	Keadaan Koleksi Perpustakaan Universitas Muhammadiyah Makassar	55
Tabel 5	Pustakawan mampu memberikan pelayanan yang dijanjikan dengan segera dan memuaskan	62
Tabel 6	Pustakawan dapat membantu pemustaka dalam menemukan koleksi yang diinginkan	63
Tabel 7	Pustakawan dapat berkomunikasi dengan baik terhadap pemustaka yang mengalami kesulitan	64
Tabel 8	Pustakawan mampu memahami kebutuhan pemustaka terhadap informasi yang diinginkan	65
Tabel 9	Pustakawan dalam melayani pemustaka dengan sabar dan ramah	66
Tabel 10	letak Gedung Perpustakaan Universitas Muhammadiyah Makassar strategis dan mudah dijangkau oleh pemustaka.....	67
Tabel 11	Penataan rak (rak buku, meja, kursi baca) di Perpustakaan Universitas Muhammadiyah Makassar strategis dan teratur	68

Tabel 12	Kelengkapan koleksi (koleksi buku umum, referensi, jurnal) di perpustakaan Universitas Muhammadiyah Makassar dapat memenuhi kebutuhan pemustaka yang di inginkan	69
Tabel 13	Kelengkapan fasilitas (rak buku, rak majalah, cabinet, gambar, meja sirkulasi, lemari, kabinet katalog, meja baca, kursi serta papan display, opac) di Perpustakaan Universitas Muhammadiyah Makassar lengkap dan memadai	70
Tabel 14	Ketersediaan jaringan internet sangat mendukung pemustaka dalam mengakses informasi yang diinginkan	71
Tabel 15	Perhatian (<i>Attention</i>) strategi pustakawan dalam pelayanan (pelayanan yang memuaskan, tanggap, sopan, serta komunikasi yang baik) dapat menarik perhatian untuk berkunjung.....	72
Tabel 16	Perhatian (<i>Attention</i>) strategi pustakawan dalam sarana dan prasarana (koleksi yang lengkap, fasilitas yang memadai, pengaturan ruangan yang teratur) dapat menarik perhatian untuk berkunjung.....	73
Tabel 17	Ketertarikan (<i>Interest</i>) strategi pustakawan dalam pelayanan (pelayanan yang memuaskan, tanggap, sopan, serta komunikasi yang baik)membuat tertarik untuk berkunjung	74
Tabel 18	Ketertarikan (<i>Interest</i>) strategi pustakawan dalam sarana dan prasarana (koleksi yang lengkap, fasilitas yang memadai, pengaturan ruangan yang teratur) membuat tertarik untuk berkunjung.....	75
Tabel 19	Keinginan (<i>Desire</i>) strategi pustakawan dalam pelayanan (pelayanan yang memuaskan, tanggap, sopan, serta komunikasi yang baik) menimbulkan keinginan untuk berkunjung.....	76

Tabel 20	Keinginan (<i>Desire</i>) strategi pustakawan dalam sarana dan prasarana (koleksi yang lengkap, fasilitas yang memadai, pengaturan ruangan yang teratur) menimbulkan keinginan untuk berkunjung.....	77
Tabel 21	Keyakinan (<i>Conviction</i>) strategi pustakawan dalam pelayanan (pelayanan yang memuaskan, tanggap, sopan, serta komunikasi yang baik) membuat yakin untuk berkunjung.....	78
Tabel 22	Keyakinan (<i>Conviction</i>) strategi pustakawan dalam sarana dan prasarana (koleksi yang lengkap, fasilitas yang memadai, pengaturan ruangan yang teratur) membuat yakin untuk berkunjung.....	79
Tabel 23	Tindakan (<i>Action</i>) strategi pustakawan dalam pelayanan (pelayanan yang memuaskan, tanggap, sopan, serta komunikasi yang baik) membuat terdorong untuk berkunjung.....	80
Tabel 24	Tindakan (<i>Action</i>) strategi pustakawan dalam sarana dan prasarana (koleksi yang lengkap, fasilitas yang memadai, pengaturan ruangan yang teratur)membuat terdorong untuk berkunjung.....	81



ABSTRAK

Nama Penyusun : Rosmini
Nim : 40400109040
Judul : *“Pengaruh Strategi Pustakawan Terhadap Peningkatan Minat Kunjung Pemustaka di Perpustakaan Muhammadiyah Makassar”*

Skripsi ini membahas tentang Pengaruh Strategi Pustakawan Terhadap Peningkatan Minat Kunjung Pemustaka di Perpustakaan Universitas Muhammadiyah Makassar. Pokok permasalahan dalam penelitian ini adalah Seberapa besar pengaruh Strategi Pustakawan Terhadap Peningkatan Minat Kunjung Pemustaka di Perpustakaan Universitas Muhammadiyah Makassar.

Tujuan dari penelitian ini yaitu untuk mengetahui seberapa besar pengaruh Strategi Pustakawan Terhadap Peningkatan Minat Kunjung Pemustaka di Perpustakaan Universitas Muhammadiyah Makassar. Metode yang digunakan dalam penelitian ini yaitu jenis penelitian eksplanatif dengan pendekatan deskriptif kuantitatif.

Dalam penelitian ini, penulis mengumpulkan data melalui riset kepustakaan dan riset lapangan dengan teknik, penyebaran kuesioner, observasi. Adapun yang menjadi populasi dalam penelitian ini adalah jumlah pengunjung Perpustakaan Muhammadiyah Makassar rata-rata tiga bulan terakhir terhitung dari bulan Januari – Maret 2013 sebanyak 2220 pengunjung, dengan menggunakan rumus Yamane maka menghasilkan sampel sebanyak 96 sampel.

Berdasarkan hasil pengolahan data dengan menggunakan tabel frekuensi menunjukkan bahwa strategi yang telah diterapkan pustakawan untuk menarik minat kunjung pemustaka di perpustakaan Universitas Muhammadiyah Makassar yaitu jumlah rata-rata 2,94 hal itu menunjukkan bahwa strategi yang telah diterapkan sudah dalam kategori baik. Hasil analisis data dengan menggunakan program SPSS menunjukkan bahwa variabel strategi pustakawan memiliki hubungan terhadap minat kunjung pemustaka sebesar 0,446 dengan nilai signifikansi sebesar 0.000. Nilai ini berada dalam level cukup yang artinya tingkat hubungan strategi pustakawan terhadap minat kunjung itu cukup. tingkat minat kunjung pemustaka di perpustakaan Universitas Muhammadiyah Makassar dipengaruhi 63,10% oleh strategi pustakawan,. Sedangkan angka signifikan variabel strategi pustakawan sebesar 0,000 lebih kecil dari pada $\alpha = 0.05$. Hasil tersebut menunjukkan bahwa strategi pustakawan mempengaruhi minat kunjung pemustaka di perpustakaan Universitas Muhammadiyah Makassar.

Kata Kunci : Strategi, Pustakawan, minat kunjung.

BAB I

PENDAHULUAN

A. Latar Belakang

Peningkatan sumber daya manusia meliputi berbagai bidang kegiatan yang memerlukan kemampuan dan keterampilan yang ditujukan kepada usaha untuk mencerdaskan kehidupan bangsa, sebab bangsa ini sangat membutuhkan manusia yang berkualitas dan berpengetahuan memadai serta memiliki kemauan keras dalam menekuni bidang yang digelutinya demi penyempurnaan lembaga-lembaga pendidikan termasuk di dalamnya perpustakaan, karena perpustakaan menyediakan berbagai jenis layanan informasi kepada para pelajar, mahasiswa, guru/tenaga pengajar di semua level pendidikan serta bagi masyarakat umum. Perpustakaan pun memiliki tanggung jawab lain yaitu menjamin ketersediaan sumber-sumber informasi untuk memenuhi kebutuhan masyarakat yang berada di luar sistem pendidikan formal.

Perpustakaan juga merupakan salah satu lembaga ilmiah, yakni lembaga yang bidang dan tugas pokoknya berkaitan dengan ilmu pengetahuan, pendidikan, penelitian, dan pengembangan dengan ruang lingkupnya mengelola informasi yang mencakup berbagai ilmu pengetahuan dan teknologi. Setiap perpustakaan memiliki tanggung jawab dengan tuntutan profesionalisme pengelolaan, guna menjawab perkembangan zaman, dan merespon serta berusaha memenuhi kebutuhan pemakai.

Salah satu komponen yang menentukan keberhasilan layanan perpustakaan adalah sumber daya manusia. Sumber daya manusia di perpustakaan menurut Undang-Undang No. 43 Tahun 2007 pasal 29 terdiri atas pustakawan dan tenaga teknis pustakawan. Yang dimaksud dengan tenaga teknis pustakawan adalah tenaga non pustakawan yang secara teknis mendukung pelaksanaan, misalnya tenaga teknis komputer, tenaga teknis audio visual, dan tenaga teknis ketatausahaan (Republik Indonesia, 2007: 4) Sedangkan yang dimaksud pustakawan adalah “seseorang yang memiliki kapabilitas, integritas, dan kompetensi di bidang perpustakaan”. (Republik Indonesia, 2007: 4)

Perubahan perilaku pemakai harus selalu diantisipasi oleh pustakawan dengan merubah paradigma lama, yaitu manajemen tradisional yang sangat birokratis dan hierarkis yang mengakibatkan kurangnya gagasan-gagasan baru dan kreatifitas. Sebagai mana tertuang dalam Q.S Al-Baqarah Surah Ke 2: Ayat 45-46.

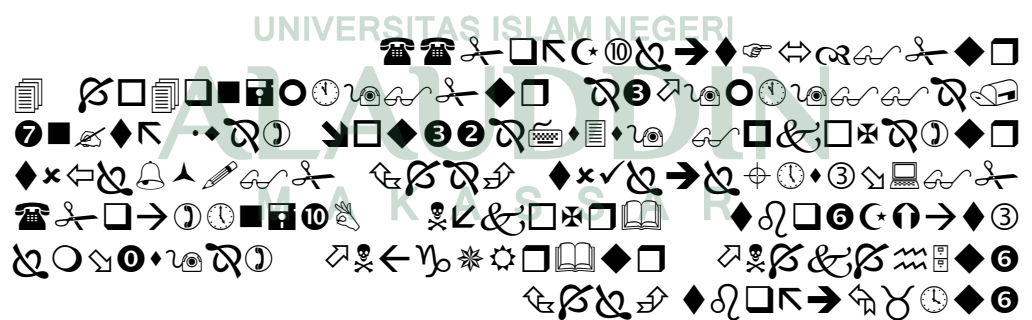

Artinya:

“Jadikanlah sabar dan shalat sebagai penolongmu. dan Sesungguhnya yang demikian itu sungguh berat, kecuali bagi orang-orang yang khusyu',(yaitu) orang-orang yang meyakini, bahwa mereka akan menemui Tuhannya, dan bahwa mereka akan kembali kepada-Nya”.

Jika pengguna sebagai titik sentral orientasi perpustakaan, maka di sinilah peran perpustakaan dan para pustakawan sebagai pengelola untuk lebih profesional, berkualitas, berpengetahuan, berketerampilan yang tinggi serta memiliki pemikiran yang cemerlang dalam menyusun strategi untuk menarik minat pemustaka untuk mengunjungi perpustakaan, karena masalah yang lebih serius sebenarnya bukan lagi pada pemetaan atau segmentasi kelompok sasaran, tetapi bagaimana strategi yang akan diterapkan sehingga mampu mengidentifikasi kebutuhan informasi yang diinginkan pemustaka, karena kebutuhan dan minat terhadap informasi serta karakter pengguna di perpustakaan sangat beragam.

Pustakawan adalah faktor penggerak sebuah perpustakaan, jika pustakawannya kreatif tentulah perpustakaan tersebut akan selalu berinovasi mengikuti tuntutan zaman yang ada. Pustakawan sekarang ini harus selalu diuntut memiliki strategi-strategi khusus dan cerdas dalam menjalankan manajemen perpustakaan. Strategi-strategi tersebut dapat berupa pelayanannya yang berbeda dari perpustakaan lain, dekorasi gedung yang menarik, serta sarana dan prasarana atau fasilitas yang terkini atau *up date* dengan zaman yang sedang *trend*, dengan adanya strategi ini diharapkan menarik minat masyarakat berkunjung di perpustakaan serta menjadikan perpustakaan sebagai tempat penting dan wajib untuk dikunjungi dalam kesehariannya.

Setelah mengadakan kunjungan beberapa waktu yang lalu di perpustakaan Universitas Muhammadiyah Makassar dapat di jumpai beberapa pustakawan yaitu enam pustakawan di bagian layanan sirkulasi dan masing-

masing satu pustakawan di bagian referensi, bagian pengolahan serta di bagian layanan fotocopy. Untuk menarik minat kunjung pemustaka para pustakawan hanya menerapkan strategi dalam hal pelayanan serta sarana dan prasarana yang ada di perpustakaan yaitu dengan cara memberikan pelayanan yang baik, menyediakan sarana dan prasarana sesuai kebutuhan pemustaka.

Sesuai dengan pengamatan serta data sementara yang di peroleh dari interview dengan beberapa mahasiswa yang sering berkunjung ke perpustakaan Universitas Muhammadiyah Makassar terdapat kendala-kendala yang ditemukan yaitu sarana dan prasarana kurang memadai dilihat dari jumlah koleksi yang dimiliki kurang lengkap karena masih banyak buku-buku yang di butuhkan oleh mahasiswa, akan tetapi tidak terdapat dalam perpustakaan. Disinilah guna pustakawan meningkatkan strategi dalam meningkatkan minat kunjung pemustaka ke perpustakaan.

Berdasarkan latar belakang di atas maka penulis tertarik untuk mengadakan penelitian di Perpustakaan Universitas Muhammadiyah Makassar dengan judul: Pengaruh Strategi Pustakawan Terhadap Peningkatan Minat Kunjung Pemustaka di Perpustakaan Universitas Muhammadiyah Makassar.

B. Rumusan Masalah

Berdasarkan latar belakang di atas penulis merumuskan permasalahan pokok yaitu:

1. Apakah ada Pengaruh Strategi Pustakawan Terhadap Peningkatan Minat Kunjung Pemustaka di Perpustakaan Universitas Muhammadiyah Makassar?
2. Seberapa besar Pengaruh Strategi Pustakawan Terhadap Peningkatan Minat Kunjung Pemustaka di Perpustakaan Universitas Muhammadiyah Makassar?

C. Hipotesis

Hipotesis adalah jawaban sementara terhadap masalah penelitian yang secara teoritis dianggap paling mungkin atau tingkat paling tinggi kebenarannya (Margono, 2000: 6). Berdasarkan pernyataan yang diuraikan dalam rumusan masalah dan setelah memperhatikan permasalahan penelitian tersebut diatas, maka dapat diajukan hipotesis sebagai berikut:

H₀: Tidak terdapat pengaruh yang signifikan antara strategi pustakawan terhadap peningkatan minat kunjung pemustaka di perpustakaan Universitas Muhammadiyah Makassar.

H_a: terdapat pengaruh yang signifikan antara strategi pustakawan terhadap peningkatan minat kunjung pemustaka di perpustakaan Universitas Muhammadiyah Makassar.

D. Definisi Operasional dan Ruang Lingkup Penelitian

1. Definisi Operasional

Pada skripsi ini berjudul “Pengaruh Strategi Pustakawan Terhadap Peningkatan Minat Kunjung Pemustaka di Perpustakaan Universitas Muhammadiyah Makassar.” Untuk memudahkan pembaca dalam memahami isi skripsi ini serta menghindari adanya kesalah pahaman, maka penulis memberikan pengertian terhadap kata-kata yang dianggap penting dalam judul tersebut sebagai berikut:

Pengaruh adalah daya tarik yang ada atau timbul dari sesuatu (orang atau benda) yang ikut membentuk watak, kepercayaan, ataupun perbuatan seseorang (Departemen Pendidikan dan Kebudayaan, 2008: 1045).

Strategi adalah rencana yang cermat mengenai kegiatan untuk mencapai sasaran khusus (Departemen Pendidikan dan Kebudayaan, 2008: 2051).

Pustakawan adalah seorang tenaga kerja bidang perpustakaan yang telah memiliki pendidikan ilmu perpustakaan, baik pelatihan, kursus, seminar, maupun dengan kegiatan sekolah formal (Suwarno, 2009: 19).

Minat adalah gairah, keinginan dan kecenderungan hati yang tinggi terhadap sesuatu (Departemen Pendidikan dan Kebudayaan, 2008: 961).

Kunjung adalah pergi atau datang untuk menengok atau menjumpai sesuatu (orang atau tempat) (Departemen Pendidikan dan Kebudayaan, 2008: 758).

Pemustaka adalah pengguna perpustakaan baik perseorangan atau kelompok yang memanfaatkan layanan dan koleksi perpustakaan.

Perpustakaan adalah sebuah ruangan, bagian sebuah gedung, ataupun gedung itu sendiri yang digunakan untuk menyimpan buku dan terbitan lainnya yang biasanya disimpan menurut tata susunan tertentu untuk digunakan pembaca, bukan untuk dijual (Sulistyo Basuki, 1991: 1).

Maksud dari judul dalam penelitian ini adalah Pengaruh Strategi Pustakawan Terhadap Peningkatan Minat Kunjung Pemustaka di Perpustakaan Universitas Muhammadiyah Makassar adalah suatu cara atau upaya yang dilakukan pegawai perpustakaan dalam menarik keinginan pengguna untuk datang ke perpustakaan dan memanfaatkan fasilitas yang ada di perpustakaan dengan sebaik-baiknya. strategi ini dapat berupa layanan maupun fasilitas perpustakaan.

2. Ruang Lingkup Penelitian

Lokasi penelitian ini bertempat di perpustakaan, Muhammadiyah Makassar. Yang menjadi objek dalam penelitian ini yaitu pustakawan yang bekerja di perpustakaan Universitas Muhammadiyah Makassar dan penulis meneliti mengenai Strategi Pustakawan Terhadap Peningkatan Minat kunjung Pemustaka di perpustakaan. Strategi ini dapat berupa layanan maupun fasilitas perpustakaan.

Dalam penelitian yang akan dilakukan oleh penulis, hanya akan meneliti tentang strategi dalam hal layanan, sarana dan prasarana yang ada di dalam Perpustakaan Universitas Muhammadiyah Makassar.

E. Tujuan dan Kegunaan Penelitian

1. Tujuan Penelitian

- a. Untuk mengetahui apakah ada pengaruh strategi pustakawan terhadap peningkatan minat kunjung pemustaka di Perpustakaan Universitas Muhammadiyah Makassar
- b. Untuk mengetahui seberapa besar pengaruh strategi yang diterapkan pustakawan terhadap peningkatan minat kunjung pemustaka di Perpustakaan Universitas Muhammadiyah Makassar.

2. Kegunaan Penelitian

a. Bagi Perguruan Tinggi

Hasil dari penelitian ini diharapkan digunakan sebagai salah satu pertimbangan dalam membuat kebijakan mengenai upaya peningkatan kualitas mahasiswa di setiap lulusannya.

b. Bagi Perpustakaan

Diharapkan hasil penelitian ini dapat dijadikan sumbangan pemikiran dan masukan kepada para pustakawan selaku pengelola perpustakaan dalam menerapkan strategi yang dapat meningkatkan minat kunjung mahasiswa ke perpustakaan.

c. Bagi Pengembangan Ilmu Pengetahuan

- 1) Untuk memperkaya khasanah ilmu pengetahuan dibidang ilmu perpustakaan.

- 2) Untuk menambah pengalaman penulis dalam menerapkan teori-teori yang dipelajari dengan kenyataan di lapangan (tempat meneliti).
- 3) Dapat menjadi bahan perbandingan bagi peneliti-peneliti lainnya yang berhubungan dengan penelitian ini.

F. Kerangka Pikir

Sebagai gambaran umum penelitian ini, penulis mendeskripsikan dengan kerangka pikir strategi pustakawan terhadap peningkatan minat kunjung pemustaka. Secara singkat kerangka pikir yang menjadi cakupan penelitian ini adalah strategi pustakawan yang dapat meningkatkan minat kunjung pemustaka di Perpustakaan Universitas Muhammadiyah Makassar.

Kerangka pikir penelitian ini dapat di gambarkan sebagai berikut:

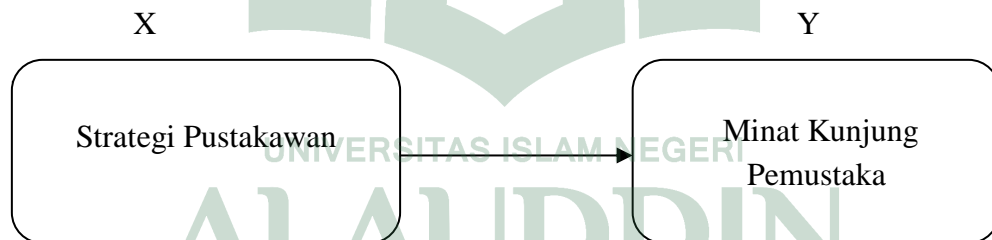

Gambar 1: Kerangka Pikir

G. Garis-garis Besar Isi Skripsi

Garis besar isi skripsi merupakan gambaran secara menyeluruh mengenai masalah yang akan dibahas di dalam skripsi ini yang dibagi atas sub-sub bab sehingga dapat tersusun dengan baik yang terdiri dari :

Bab *pertama*. Memuat Pendahuluan yang terdiri dari latar belakang, rumusan masalah, hipotesis, definisi operasional dan ruang lingkup penelitian, tujuan dan kegunaan penelitian, kerangka pikir, serta garis-garis besar isi skripsi.

Bab *kedua*. membahas tinjauan pustaka yang mencakup, definisi perpustakaan, definisi perpustakaan perguruan tinggi, definisi strategi pustakawan, definisi minat kunjung, pengaruh strategi pustakawan untuk meningkatkan minat kunjung.

Bab *ketiga*. Metodologi penelitian membahas tentang jenis penelitian, populasi dan sampel, prosedur pengumpulan data, instrument pengumpulan data teknik pengolahan dan analisis data.

Bab *keempat*. Hasil penelitian membahas tentang gambaran umum perpustakaan Universitas Muhammadiyah Makassar serta hasil penelitian dan pembahasan yang diperoleh penulis.

Bab *kelima*. Penutup. Bab ini merupakan Bab terakhir yang terdiri dari kesimpulan dan saran

BAB II

TINJAUAN PUSTAKA

A. Definisi Strategi Pustakawan

Suatu perpustakaan akan dapat memberi pelayanan informasi yang memuaskan apabila dilengkapi dengan sarana dan prasarana yang memadai, tak kalah pentingnya adalah adanya tenaga pustakawan yang mempunyai kemampuan profesional dalam memberikan layanan perpustakaan.

Pustakawan sebagai komponen tenaga kerja di perpustakaan Universitas Muhammadiyah Makassar secara dinamis dalam pelaksanaan seluruh kegiatan kerja, sehingga perpustakaan dapat berfungsi sesuai dengan peranya, karna peranya yang dinamis, kondisi tenaga kerja di perpustakaan sangat menentukan tinggi rendahnya pelayanan informasi yang di butuhkan sehingga secara langsung dapat mempengaruhi tingkat kunjungan.

Pengertian strategi adalah rencana yang cermat mengenai kegiatan untuk mencapai sasaran khusus (Departemen Pendidikan dan Kebudayaan, 2008: 2051).

Pengertian pustakawan adalah orang yang memberikan dan melaksanakan kegiatan perpustakaan dalam usaha pemberian layanan kepada masyarakat sesuai dengan misi yang di emban lembaga induknya yang berdasarka ilmu perpustakaan, dokumentasi dan informasi yang diperoleh melalui pendidikan(Sulistyo Basuki, 1991: 8).

Kesimpulan dari definisi strategi pustakawan yaitu rencana pustakawan yang telah di pikirkan secara cermat mengenai kegiatan yang akan dilakukan kedepannya untuk mencapai sasaran khusus. Strategi yang dimaksudkan disini adalah kiat-kiat atau cara pustakawan dalam menarik minat pemustaka berkunjung ke perpustakaan, adapun cara atau kiat-kiat dapat meliputi peningkatan:

- a. Pelayanan perpustakaan yaitu jasa yang diberikan kepada pengguna/pemakai sesuai dengan misi perpustakaan.
- b. Sarana dan prasarana yaitu keseluruhan fasilitas yang ada untuk menunjang terselenggaranya kegiatan perpustakaan meliputi: gedung, mebeler, dan koleksi perpustakaan.

B. Definisi Minat kunjung

1. Pengertian Minat

Minat adalah suatu dorongan yang tumbuh dari dalam diri seseorang untuk melakukan tindakan (Sutarno NS, 2008: 131). Sedangkan dalam (KBBI, 2005: 538) minat adalah kecenderungan hati yang tinggi terhadap sesuatu, gairah, keinginan. Lebih lanjut minat dapat dikelompokkan sebagai sifat atau sikap yang memiliki kecenderungan atau tendensi tertentu. Minat bisa dikelompokkan sebagai sifat atau sikap (*traits or attitude*) yang memiliki kecenderungan-kecenderungan atau tendensi tertentu. Minat tidak bisa dikelompokkan sebagai pembawaan tetapi sifatnya bisa diusahakan, dipelajari, dan dikembangkan (Bafadal, 2006: 191).

Menurut Marksheffel dalam (Bafadal, 2006: 192) minat atau *interest* dapat dijelaskan sebagai berikut:

- a. Minat bukan hasil pembawaan manusia, tetapi dapat dibentuk atau diusahakan, dipelajari, dan dikembangkan.
- b. Minat itu bisa dihubungkan untuk maksud-maksud tertentu untuk bertindak.
- c. Secara sempit, minat itu diasosiasikan dengan keadaan social seseorang dan emosi seseorang.
- d. Minat itu biasanya membawa inisiatif dan mengarah kepada kelakuan atau tabiat manusia.

Selanjutnya menurut (Sutarno NS, 2003: 27) minat seseorang terhadap sesuatu adalah kecenderungan hati yang tinggi, gairah atau keinginan seseorang tersebut terhadap sesuatu. Minat kunjungan seseorang dapat diartikan sebagai kecenderungan hati yang tinggi untuk datang ke suatu tempat tertentu, dan dalam konteks perpustakaan tempat yang dimaksud adalah kunjungan ke perpustakaan dengan tujuan untuk mencari informasi dan ilmu pengetahuan di perpustakaan.

Menurut (Jefkins, 1997: 241) dalam kegiatan publikasi suatu produk, untuk menimbulkan suatu efek yang baik dari konsumen maka penting memperhatikan elemen-elemen dalam sebuah rumus yang dikenal dengan AIDCA yang terdiri dari perhatian (*attention*), ketertarikan (*interest*), keinginan (*desire*), keyakinan (*conviction*), dan tindakan (*action*).

Ciri-ciri minat (Sutarno, 1995: 4) adalah:

- a. Adanya objek yang bersangkutan paut dengan dirinya.
- b. Adanya sambutan yang sadar.
- c. Adanya tujuan tertentu.

Dari beberapa pendapat yang telah dijelaskan di atas, maka dapat diambil sebuah kesimpulan bahwa minat adalah kecenderungan hati atau dorongan yang timbul dari dalam diri seseorang untuk melakukan sesuatu.

2. Pengertian berkunjung

Berkunjung berasal dari kata kunjung yang mendapat awalan ber- sehingga menjadi berkunjung yang bermakna mendatangi untuk menengok, menjumpai (KBBI, 2005: 476). Menurut (Dahlan, 2006: 1) beberapa hal yang membuat orang atau mendorong pengguna/pemustaka betah dan ingin berkunjung ke perpustakaan dikarenakan:

- a. Rasa nyaman,
- b. Keadaan lingkungan fisik yang memadai,
- c. Keadaan lingkungan sosial yang kondusif,
- d. Layanan yang diberikan perpustakaan.

Menurut Marmoatmojo, 1999: 23 dengan mengadakan berbagai perlombaan di perpustakaan, seperti: lomba pidato, lomba membaca puisi, lomba menggambar dan sebagainya dapat mengundang pemustaka untuk berkunjung ke perpustakaan.

Dari beberapa pendapat di atas, maka dapat diambil sebuah kesimpulan bahwa minat berkunjung adalah keinginan dari dalam diri

seseorang untuk mendatangi suatu tempat. Minat berkunjung merupakan cerminan dari keinginan seseorang untuk mendatangi suatu tempat disebabkan oleh adanya rangsangan dari luar yang mempengaruhi atau menarik minat orang tersebut.

3. Intensitas kunjungan

Dalam KBBI (2005: 335) intensitas diartikan sebagai keadaan (tingkat, ukuran) intensnya (kuatnya, hebatnya, bergelornya). Sedangkan kunjungan adalah hal (perbuatan, proses, hasil) mengunjungi atau berkunjung (KBBI, 2005: 476). Sedangkan menurut Lasa Hs, 2009: 183 kunjungan ke perpustakaan adalah kegiatan memasuki perpustakaan untuk melakukan akses informasi dan kegiatan lain di perpustakaan yang tercatat secara manual maupun elektronik. Berdasarkan pengertian tersebut di atas intensitas kunjungan adalah jangka waktu berkunjung, dalam konteks kunjungan ke perpustakaan, intensitas kunjungan berarti jangka waktu berkunjung ke perpustakaan yang dilakukan oleh pemustaka.

C. *Strategi Pustakawan Untuk Meningkatkan Minat Kunjung Pemustaka*

Perpustakaan perguruan tinggi sebagai suatu unit pelaksana teknis, mengembangkan tugas mendukung tujuan lembaga induknya, yaitu memberikan layanan informasi kepada sivitas akademika yang relevan dengan program Tridharma perguruan tinggi yaitu pengajaran, penelitian dan pengabdian kepada masyarakat.

Untuk mendukung tercapainya tujuan tersebut, perpustakaan perguruan tinggi melaksanakan fungsinya sebagai pusat pendidikan, pusat informasi, pusat penelitian dan pusat rekreasi. Dalam melaksanakan fungsi-fungsi tersebut, perpustakaan Perguruan Tinggi perlu menghimpun, mengelola dan menyajikan bahan pustaka sebagai sumber informasi agar dapat dimanfaatkan secara maksimal oleh pemakainya sehingga dapat memperluas cakrawala pandang para pemakai jasa perpustakaan.

Oleh sebab itu agar semua sumber daya yang ada di perpustakaan dapat dimanfaatkan secara maksimal, perlu dibangun sistem layanan serta penyediaan sarana dan prasarana lengkap yang berorientasi kepada kepuasan pemakai sehingga tertarik untuk berkunjung ke perpustakaan.

Adapun hal yang dapat ditingkatkan pustakawan, sebagai strategi untuk menarik minat kunjung pemustaka yaitu :

a. Pelayanan Perpustakaan

1) Pelayanan Sirkulasi

Pelayanan sirkulasi merupakan sesuatu kegiatan yang dilakukan dalam rangka memenuhi keinginan pemakai perpustakaan, baik dalam bentuk peminjaman maupun dalam hal pengembalian bahan pustaka.

Sedangkan menurut (Trimo 1985: 73) dari salah satu butir yang di kemukakan bahwa: Pelayanan sirkulasi adalah memberikan stimulasi dan guidance untuk memenuhi minat dan kebutuhan-

kebutuhan para anak didik dan untuk memperluas horizon pembaca mereka.

Bagian pelayanan sirkulasi di atas biasanya terbagi atas dua bagian yaitu: sub bagian peminjaman dan sub bagian rujukan, kesemuanya itu langsung berhubungan dengan pengguna, dengan tugas melayani peminjaman bahan pustaka, mencari informasi, memberikan konsultasi, ini tergantung kepada besar kecilnya perpustakaan. Di beberapa perpustakaan terdapat pelayanan lain seperti silang layang pandang dengar dan bagian koleksi langka.

Adapun istilah yang lebih dikenal dari kegiatan pelayanan sirkulasi. Menurut (Lasa 1995: 1) dalam buku *jenis-jenis pelayanan informasi perpustakaan* sebagai berikut:

pelayanan sirkulasi adalah semua bentuk kegiatan pencatatan yang berkaitan dengan pemanfaatan, pengguna koleksi perpustakaan dengan tepat waktu untuk kepentingan pengguna jasa perpustakaan.

Dari pengertian tersebut maka jelaskan bahwa perlu diketahui apa sudah tercapai kegiatan pelayanan yang di inginkan. Untuk itu diperlukan tanggapan dari *out put* pelayanan terhadap mahasiswa demi meningkatkan jasa layanan perpustakaan agar layanan perpustakaan menjadi efektif dan tepat guna.

Salah satu kegiatan utama atau jasa utama perpustakaan adalah peminjaman buku dan materi lainnya. Kegiatan peminjaman ini sering dikenal dengan nama sirkulasi artinya peminjaman. Bagian ini, terutama bagiansirkulasi, sering kali dianggap ujung tombak jasa

perpustakaan karena bagian inilah pertama kali berhubungan dengan pengguna atau pemakai serta paling sering digunakan pemakai, karenanya unjuk kerja staf sirkulasi dapat berpengaruh terhadap citra perpustakaan.

Adapun tujuan dari layanan sirkulasi adalah sebagai berikut:

- a) Memungkinkan pemakai menggunakan bahan-bahan pustaka secara tepat guna.
- b) Memungkinkan para pemakai mengetahui bahan pustaka dan bahan yang dipinjamkan.
- c) Mengetahui peminjaman bahan pustaka dan bahan pustaka yang dipinjamkan.
- d) Mengembalikan peminjaman bahan pustaka yang dipinjamkan.
- e) Mendapatkan data-data pelayanan sirkulasi (jumlah pengunjung).

Agar tujuan tersebut diatas dapat dicapai, maka dalam pelaksanaan layanan koleksi hendaknya menggunakan dasar-dasar sebagai berikut:

- a) Pekerjaan dapat dilakukan dengan cepat dan tepat
- b) Keamanan bahan pustaka dapat terjamin
- c) Pelanggaran dapat diketahui
- d) Pencatatan kegiatan dapat dilakukan secara teratur.

Pelayanan sirkulasi mencakup kegiatan:

- a) Pelayanan peminjaman, merupakan kegiatan pencatatan bukti peminjaman bahan pustaka.
- b) Pengembalian bahan pustaka, merupakan kegiatan pelayanan sirkulasi yang berupa pencatatan bukti bahwa pemakai mengembalikan bahan pustaka yang dipinjamnya baik peminjaman jangka pendek maupun peminjaman jangka panjang.
- c) Penagihan, merupakan pelayanan sirkulasi yang berupa kegiatan meminta kembali bahan pustaka yang dipinjamkan oleh pemakai setelah batas waktu peminjaman sudah lewat.
- d) Pemberian sanksi, yaitu berupa pemberian hukuman kepada pemakai yang telah melanggar ketentuan yang ada. Pelanggaran yang dilakukan oleh pemakai dapat berupa:
 - (1) Terlambat mengembalikan bahan pustaka.
 - (2) Mengembalikan bahan pustaka dalam keadaan rusak.
 - (3) Menghilangkan bahan pustaka.
 - (4) Melanggar tata tertib perpustakaan.
- e) Bebas Pinjaman/Bebas Pustaka, yaitu pelayanan sirkulasi yang berupa kegiatan pemeriksaan tanda-tanda bahwa pemakai tidak lagi ada peminjaman. Agar fungsi ini dapat berjalan efektif, ketentuan bebas pinjam diisyaratkan untuk kepentingan sebagai berikut:

- (1) Ujian akhir.
- (2) Pemberian yudisium.
- (3) Pemberian ijazah.
- (4) Pendaftaran ulang.
- (5) Keluar

f) Pembuatan statistik sirkulasi, yaitu kegiatan berupa pencatatan seluruh kegiatan pada jasa pelayanan pengguna. Sebagai data perencanaan dan pengembangan perpustakaan secara menyeluruh.

- (1) Menyusun laporan tahunan.
- (2) Mengukur efisiensi berbagai bagian perpustakaan.
- (3) Menyusun rencana dan jasa perpustakaan.
- (4) Memperkuat alasan dalam menunjang penambahan anggaran dan tenaga.
- (5) Menyajikan keberhasilan perpustakaan pada pemakai dan pemimpin.

2) Pelayanan Referensi

Istilah referensi berasal dari bahasa ingris *to refer* menunjuk kepada suatu koleksi yang dapat menjawab pertanyaan yang disampaikan oleh pemakai perpustakaan (Qalyubi, 2007: 225). Layana referensi adalah layanan yang diberikan oleh perpustakaan untuk koleksi-koleksi khusus seperti kamus, ensiklopedi, almanac, direktori, buku tahunan yang berisi informasi teknis dan singkat.

3) Pelayanan Ruang Baca

Layanan ruang baca adalah layanan yang diberikan oleh perpustakaan berupa tempat untuk melakukan kegiatan membaca di perpustakaan. Layanan ini diberikan untuk mengantisipasi pengguna perpustakaan yang tidak ingin meminjam untuk dibawa pulang, akan tetapi mereka cukup memanfaatkannya di perpustakaan.

4) Kualitas Pelayanan

Kualitas pada dasarnya merupakan kata yang menyangkut arti relatif karena bersifat abstrak, kualitas dapat digunakan untuk menilai atau menentukan tingkat penyesuaian suatu hal terhadap persyaratan atau spesifikasinya. Bila persyaratan atau spesifikasi itu terpenuhi berarti kualitas sesuatu hal yang dimaksud dapat dikatakan baik, sebaliknya jika persyaratan tidak terpenuhi maka dapat dikatakan tidak baik.

(Gaspersz, 2006: 1) menjelaskan bahwa kualitas adalah:

segala sesuatu yang mampu memenuhi keinginan atau kebutuhan pelanggan. Sejalan dengan pemikiran tersebut, selanjutnya ISO 8402 (Quality Vocabulary) dalam (Gaspersz, 2006: 1) menjelaskan bahwa Kualitas didefinisikan sebagai totalitas karakteristik suatu produk yang menunjang kemampuan produk itu untuk memuaskan kebutuhan yang dispesifikasikan atau ditetapkan.

Oetsch dan Davis dalam (Tjiptono dan Diana, 2003: 4) mengatakan bahwa Kualitas adalah suatu kondisi dinamis yang berhubungan dengan produk, jasa, manusia, proses, dan lingkungan yang memenuhi atau melebihi harapan.

Selain itu, definisi pelayanan telah diungkapkan oleh pakar administrasi salah satu diantaranya diungkapkan (Kasmir 2005: 31) pelayanan yang baik adalah kemampuan seseorang dalam memberikan pelayanan yang dapat memberikan kepuasan kepada pelanggan dengan standar yang ditentukan.

Pelayanan atau service adalah setiap kegiatan atau manfaat yang dapat diberikan satu pihak kepada pihak lainnya yang pada dasarnya tidak berwujud dan tidak pula berakibat pemilikan sesuatu dan produksinya dapat atau tidak dapat dikaitkan dengan suatu produk fisik (Hasibuan 2008: 152).

Ivancevich, Lorenzi, Skinner, dan Crosby mendefinisikan pelayanan sebagai produk-produk yang tidak kasat mata (tidak dapat diraba) yang melibatkan usaha-usaha manusia dan menggunakan peralatan (Ratminto dan Winarsih, 2006: 2).

Pengertian lain diungkapkan oleh (Moenir, 1995: 16) bahwa Pelayanan adalah proses pemenuhan kebutuhan melalui aktivitas orang lain secara langsung.

Kualitas Pelayanan adalah tingkat keunggulan yang diharapkan dan pengendalian atas tingkat keunggulan tersebut untuk memenuhi keinginan masyarakat/pelanggan. Apabila pelayanan yang diterima atau dirasakan sesuai dengan yang diharapkan, maka kualitas pelayanan dipersepsikan baik dan memuaskan. Jika pelayanan yang

diterima melampaui harapan pelanggan, maka kualitas jasa dipersepsikan sebagai kualitas yang ideal (Tjiptono 1997: 55).

Dari beberapa definisi di atas dapat disimpulkan bahwa pelayanan adalah segala perbuatan yang dilakukan oleh seseorang atau kelompok untuk memenuhi kebutuhan masyarakat.

Apabila pelayanan yang diterima atau dirasakan sesuai dengan yang diharapkan, maka kualitas pelayanan dipersepsikan baik dan memuaskan. Jika pelayanan yang diterima melampaui harapan pelanggan, maka kualitas jasa dipersepsikan sebagai kualitas yang ideal.

Berdasarkan uraian di atas total kualitas pelayanan terdiri dari tiga komponen utama (Tjiptono, 1997: 60) yaitu :

- a) Kualitas Teknik (*technical quality*), yaitu kualitas yang berkaitan dengan kualitas *out-put* (keluaran) yang diterima pelanggan.
- b) Kualitas Fungsional (*functional quality*), yaitu kualitas yang berkaitan dengan cara penyampaian suatu jasa.
- c) *Corporate Image* (citra perusahaan) yaitu profil reputasi, citra umum dan daya tarik khusus suatu perusahaan.

perencanaan kualitas (*quality planning*) melibatkan beberapa aktivitas-aktivitas, yaitu sebagai berikut:

- a) Mengidentifikasi pelanggan. Setiap orang yang akan dipengaruhi atau terpengaruh oleh suatu tindakan adalah pelanggan.
- b) Mengidentifikasi kebutuhan pelanggan.

- c) Menciptakan keistimewaan produk yang dapat memenuhi kebutuhan pelanggan.
- d) Menciptakan proses yang mampu menghasilkan keistimewaan produk di bawah kondisi operasional yang ada.
- e) Mentransfer/mengalihkan proses ke operasional (Gaspersz, 2006: 3).

Selanjutnya peningkatan kualitas (quality improvement) mencakup hal-hal sebagai berikut:

- a) Menciptakan kesadaran akan kebutuhan dan kesempatan untuk peningkatan kualitas.
- b) Mengamanatkan/menugaskan peningkatan kualitas, membuat itu sebagai bagian dari setiap deskripsi pekerjaan (*job description*).
- c) Menciptakan infrastruktur: menetapkan dewan kualitas, memilih proyek untuk peningkatan kualitas, menentukan/menunjuk team, menyiapkan fasilitator.
- d) Memberikan pelatihan tentang cara meningkatkan kualitas.
- e) Meninjau kembali kemajuan secara teratur.
- f) Memberikan penghargaan kepada tim pemenang.
- g) Mempopulerkan hasil-hasil peningkatan kualitas
- h) Memperbaiki sistem balas jasa (*reward system*) dalam menjalankan tingkat peningkatan/perbaikan kualitas.

- i) Mempertahankan momentum melalui perluasan rencana bisnis yang mencakup sasaran untuk peningkatan kualitas (Garspersz, 2006: 4).

Ziethaml, Bery, dan Parasuraman (Tjiptono, 1997: 26) mengungkapkan bahwa untuk mengetahui kualitas pelayanan yang dirasakan secara nyata oleh konsumen, ada 5 indikator ukuran kepuasan, yaitu:

1. Bukti langsung (*tangibles*): kualitas pelayanan yang berupa fasilitas fisik, perlengkapan, pegawai, dan sarana komunikasi,
2. kehandalan (*reliability*): kemampuan memberikan pelayanan yang dijanjikan dengan segera dan memuaskan,
3. daya tanggap (*responsiveness*): keinginan para staf untuk membantu para pelanggan dan memberikan pelayanan dengan tanggap,
4. jaminan (*assurance*): mencakup kemampuan, kesopanan, dan sifat dapat dipercaya yang dimiliki para staf, bebas dari bahaya resiko atau keragu-raguan,
5. Empati (*emphaty*): meliputi kemudahan dalam melakukan hubungan komunikasi yang baik, dan memahami kebutuhan para pelanggan.

Berikut ini uraian dari kelima dimensi tersebut yaitu sebagai berikut :

1) Bukti langsung (*Tangibles*)

Menurut (Faozan, 2001: 53) *tangibles* merupakan: segala sesuatu yang meliputi penampilan fisik bangunan serta sarana dan prasarana yang mendukung, penampilan petugas saat memberikan pelayanan atau saat pelaksanaan pelayanan. Bukti langsung sangat dibutuhkan khususnya dalam fasilitas fisik, perlengkapan serta sarana dan prasarana komunikasi. Semua ini digunakan agar dapat menunjang pemberian pelayanan kepada masyarakat.

Bukti langsung yang dimiliki oleh suatu organisasi dalam melaksanakan pelayanan terdiri dari sarana serta penampilan fisik pegawai. Saran dan prasarana dapat dikatakan memadai apabila peralatan yang tersedia sebanding atau seimbang dengan volume pekerjaan serta jumlah masyarakat yang dilayani.

2) Keandalan (*Reliability*)

Keandalan adalah menjamin kesanggupan, kekuatan, atau kemampuannya, Kemampuan memberikan pelayanan yang dijanjikan dengan segera, akurat, dan memuaskan. Kedua pengertian tersebut menunjukkan bahwa keandalan merupakan wujud dari kemampuan atau kesanggupan seseorang atau sekelompok orang yang dalam memberikan pelayanan yang sesuai

dan berdasarkan pada aturan/kebijakan secara tepat, akurat, dan terpercaya.

Kehandalan mencakup dua hal pokok yaitu: konsistensi kerja dan kemampuan untuk dipercaya. Hal ini berarti organisasi memberikan jasanya secara tepat semenjak saat pertama. Dan juga organisasi memberikan jasanya secara tepat semenjak saat pertama. Dan juga organisasi yang bersangkutan memenuhi janjinya dengan menyampaikan jasa sesuai dengan waktu yang telah ditentukan. Kehandalan terdiri dari kecakapan/keakuratan petugas dalam memberikan pelayanan dan ketepatan waktu dalam memberikan pelayanan.

Dalam pelayanan, kehandalan merupakan salah satu faktor yang dapat mempengaruhi respon dari masyarakat/mahasiswa pengguna jasa, baik itu respon positif maupun negatif. Bila sesuai dengan keinginannya maka dapat dipastikan bahwa puas dengan layanan yang diberikan dan hal ini akan berpengaruh baik terhadap hubungan antara pemberi jasa layanan masyarakat di masa datang. Namun bila kehandalan tidak ditemui dalam proses pelayanan maka masyarakat akan enggan untuk berurusan dengan pemberi jasa layanan. Dengan demikian, menurut pendapat penulis kehandalan amat penting kedudukannya dalam proses pelayanan kepada masyarakat.

3) Daya Tanggap (*Responsiveness*)

Daya tanggap adalah kemampuan menerima dengan panca indera dan memberikan reaksi terhadapnya. Makna yang terdudung di dalamnya adalah kemampuan seseorang dalam menerima dan merespon sesuatu hal sesuai dengan kemampuan yang dimilikinya.

Bedasarkan konsep di atas, menurut pendapat penulis *responsiveness* atau daya tanggap merupakan keinginan dan tanggung jawab para pegawai sebagai petugas dalam memberikan pelayanan sirkulasi di perpustakaan Universitas Muhammadiyah Makassar untuk membantu masyarakat yang memerlukan layanan pada pelayanan sirkulasi dengan sebaik mungkin sehingga dapat memberikan persepsi pelayanan yang tanggap.

Hal lain yang bersesuaian dengan harapan ini adalah kepedulian, ketulusan, perhatian pribadi, serta berbagai kemudahan komunikasi yang diberikan kepada pemakai. Termasuk dalam hal ini adalah kemampuan mengadakan pendekatan secara individual, perasaan aman, serta upaya memahami kebutuhan keinginan masyarakat pengguna layanan sirkulasi.

Selain itu juga sikap dan kemampuan adalah sikap dan penampilan yang ditunjukkan dalam memberikan pelayanan kepada masyarakat dengan kemampuan dan keterampilan yang dapat memberikan pelayanan dengan segera, akurat dan memuaskan serta waktu menunggu yang tidak terlalu lama.

Berdasarkan pengertian diatas, dapat disimpulkan bahwa daya tanggap adalah kemampuan memberikan suatu pelayanan yaitu sejauh mana seorang pegawai mampu memberikan pelayanan yang optimal kepada masyarakat, sehingga diharapkan pelayanan yang diberikan tidak menimbulkan kesalahan dan atau keterlambatan.

4) Jaminan (*Assurance*)

Menurut (Faazan, 2001: 54) jaminan adalah sesuatu yang dimiliki oleh seseorang yang meliputi kemampuan, kesopanan dan sifat yang dapat dipercaya yang dimiliki para staff agar para penerima layanan dapat merasa bebas dari bahaya, resiko atau keragu – ragan.

Dari pengertian diatas, dapat diketahui bahwa jaminan merupakan suatu sikap yang dimiliki untuk memberikan rasa aman bagi mereka yang menerima pelayanan.

5) Empati (*Emphaty*)

Pengertian empati menurut (Faazan, 2001: 55) adalah kemampuan untuk memahami kebutuhan pelanggan yang terdiri dari kepedulian atau perhatian dari petugas secara individual terhadap pengguna layanan. Perhatian yang diberikan dalam hal ini adalah sikap penuh perhatian dan simpati oleh pegawai kepada setiap masyarakat.

Dengan sikap penuh perhatian dan simpati tersebut secara tidak langsung akan menumbuhkan rasa puas dalam diri seseorang pengguna jasa atau masyarakat karena secara tidak langsung mereka merasa sangat diperhatikan dan sangat diagungkan.

b. Sarana dan Prasarana

1) Sarana

Menurut Larasati 1991: 55, bahwa fungsi perpustakaan adalah berusaha memberikan pelayanan kepada lembaga pendidikan agar kegiatan belajar mengajar yang digariskan dalam kurikulum dapat berjalan dengan lancar. Sesuai dengan maksud itulah maka perpustakaan harus dapat menyediakan segala keperluan peralatan yang menunjang pengajaran yang dilaksanakan di lembaga pendidikan baik berupa buku-buku pegangan, buku-buku pelengkap dan sebagainya maupun bahan-bahan pengajaran lainnya seperti alat peraga.

Mengenai koleksi yang berupa buku, maka suatu perpustakaan paling tidak memerlukan buku-buku pegangan wajib mahasiswa, buku-buku pelengkap pelajaran mahasiswa dan buku-buku pegangan bagi dosen dalam mengajar. Oleh sebab itu segala bahan pustaka yang dimiliki perpustakaan harus dapat menunjang proses belajar mengajar, maka dalam pengadaan bahan pustaka hendaknya mempertimbangkan kurikulum perguruan tinggi, serta selera para pembaca yang Dalam hal ini adalah mahasiswa. Bahan-bahan yang diperlukan untuk koleksi

perpustakaan selain buku-buku adalah majalah, surat kabar, kliping, bahan-bahan stensilan, pamflet-pamflet dan alat peraga lainnya seperti peta dan sebagainya.

Bagi perguruan tinggi kebanyakan di negara-negara maju maka perpustakaan telah menggunakan hasil-hasil teknologi tinggi sebagai koleksi perpustakaan seperti *micro film*, *slide proyektor*, *movie proyektor*, selain buku-buku. Namun yang penting bagi perpustakaan perguruan tinggi adalah menyediakan buku-buku wajib, buku-buku pelengkap pelajaran, ada buku pegangan dosen, dan bahan-bahan pengajaran lainnya yang dapat mencukupi kebutuhan dan kepentingan bagi lancarnya proses pendidikan dan pengajaran di perguruan tinggi tersebut.

Yang perlu diperhatikan adalah memilih koleksi pustaka, karena tidak semua buku penunjang pendidikan yang diharapkan tercapai, Bahkan tidak jarang terdapat buku-buku yang justru menghambat proses pendidikan yang hendak dicapai. Di sinilah perlu kerja sama yang erat antara petugas perpustakaan dengan para dosen terutama buku-buku yang hendak diadakan menyangkut bidang studi. Dengan cara ini pemilihan koleksi akan lebih objektif dan efisien.

Selain koleksi, fasilitas lain perpustakaan yang merupakan penting adalah segala perkakas yang digunakan dalam penyelenggaraan perpustakaan. Perlengkapan atau fasilitas ini meliputi rak buku, rak surat kabar, rak majalah, kabinet gambar, meja sirkulasi,

lemari atau kabinet katalog, papan display, papan pengumuman, meja baca dan perlengkapan lainnya yang digunakan secara tidak langsung.

Selain kelengkapan fasilitas perpustakaan tersebut, yang perlu diperhatikan adalah penataan ruangan perpustakaan sehingga memberikan kelancaran bagi pengelola dalam menyelenggarakan perpustakaan, juga pemakai perpustakaan pada umumnya. Dengan demikian maka keadaan gedung serta fasilitas perpustakaan ini juga turut menunjang terhadap kelancaran aktivitas belajar mahasiswa karena mahasiswa mudah untuk memanfaatkannya dengan baik.

2) Prasarana (Gedung).

Mengenai keadaan gedung perpustakaan, yang harus diperhatikan adalah letak, jumlah ruangan dan tata ruangnya, yang perlu diperhatikan untuk mendirikan perpustakaan yaitu:

- a) Letak perpustakaan berada di tengah-tengah tempat berlangsungnya kegiatan lembaga pendidikan, sehingga mudah dicapai dari segala arah.
- b) Konstruksi/ keadaan gedung mampu menahan berat perabot dan isinya, tahan api dan tahan bakar, cukup banyak celah untuk memungkinkan memberi penerangan secara alamiah dan tanpa banyak tiang serta penyekat.
- c) Pengaturan ruangan tergantung dari luas serta bentuk ruangan, dan demi kemudahan pelayanan, tetapi haruslah diperhatikan juga segi-

segi arsitek, kenyamanan ventilasi, kesegaran ruangan dan keasriannya.

Dengan demikian dapat ditarik kesimpulan bahwa sarana dan prasarana perpustakaan adalah keseluruhan fasilitas yang ada untuk menunjang pelaksanaan tugas pokok pada Perpustakaan.

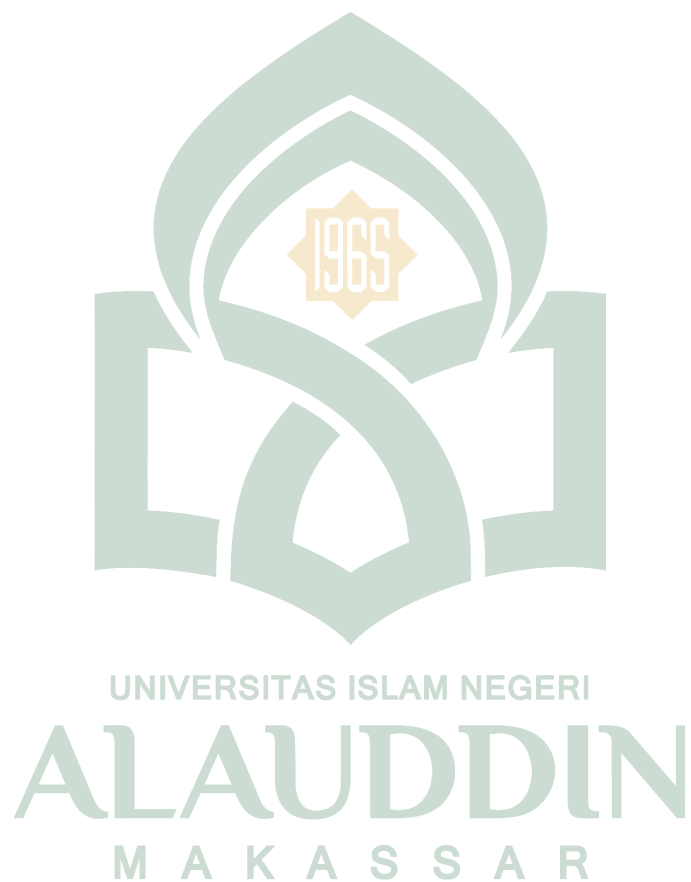

BAB III

METODE PENELITIAN

A. Jenis penelitian

Jenis penelitian ini adalah penelitian eksplanatif dengan pendekatan deskriptif kuantitatif, yaitu peneliti yang menjelaskan pengaruh kausal antara variabel-variabel melalui pengujian hipotesis.

B. Populasi dan Sampel

1. Populasi

Dalam sebuah penelitian, populasi merupakan suatu keharusan yang mutlak, karena dari populasi inilah data-data yang diinginkan akan diperoleh.

Pengertian populasi yaitu “keseluruhan objek penelitian”. (Arikunto, 1992: 102). Lebih lanjut (Yosuda, 1993: 134) juga mengemukakan pengertian bahwa: “populasi adalah keseluruhan objek yang diteliti baik berupa orang, benda, kejadian maupun nilai”. Sedangkan menurut (Mardalis, 1993: 53) mengemukakan bahwa populasi adalah “semua individu yang menjadi pengambilan sampel”.

Dari beberapa definisi yang dikemukakan, maka populasi pada umumnya berarti keseluruhan objek penelitian, mencakup semua elemen yang terdapat dalam wilayah penelitian. Populasi dalam penelitian ini adalah jumlah pengunjung perpustakaan Universitas Muhammadiyah Makassar rata-rata tiga bulan terakhir.

Gambar keadaan populasi berdasarkan statistik pengunjung dapat dilihat pada tabel berikut ini:

TABEL 1
POPULASI PENGUNJUNG PERPUSTAKAAN UNIVERSITAS
MUHAMMADIYAH MAKASSAR 2013

NO.	BULAN	PENGUNJUNG
1	Januari	2195 Pengunjung
2	February	2516 pengunjung
3	Maret	1949 Pengunjung
Jumlah		6660 pengunjung
Rata-rata		2220 pengunjung

Sumber data: Perpustakaan Universitas Muhammadiyah Makassar, tanggal 22 Mei 2013.

Berdasarkan data tabel tersebut, maka populasi dalam penelitian ini adalah jumlah pengunjung Perpustakaan Universitas Muhammadiyah Makassar rata-rata tiga bulan terakhir terhitung dari bulan Januari-Maret 2013 sebanyak 2220 pengunjung.

2. Sampel

Sampel adalah sebagian atau wakil populasi yang diteliti (Arikunto 2010: 174). Sampel adalah sebagian dari jumlah dan karakteristik yang dimiliki oleh populasi tersebut (Sugiyono, 2009: 81). Sampel dalam penelitian ini adalah pengunjung yang berkunjung ke perpustakaan Universitas Muhammadiyah Makassar pada saat penelitian berlangsung. Besar sampel menggunakan rumus Yamane (Rachmat 2000: 82), sebagai berikut:

$$\text{Rumus: } n = \frac{N}{(Nd^2)+1}$$

Keterangan :

n = Jumlah Sampel

N = Jumlah Populasi

d = *Bound of error* (0,1) atau 10%

jadi jumlah sampel yang diperoleh adalah

$$\begin{aligned}
 n &= \frac{N}{(Nd^2) + 1} \\
 &= \frac{2220}{2220(0,1)^2 + 1} \\
 &= \frac{2220}{2220(0,01)+1} \\
 &= \frac{2220}{22,2 + 1} \\
 &= \frac{2220}{23,2} \\
 &= 95,6896552 = \text{dibulatkan } 96 \text{ sampel}
 \end{aligned}$$

TABEL 2

Ukuran Sampel Untuk Tingkat Kepercayaan dan Presisi tersebut jika menyampel Atribut dalam Persen

Ukuran populasi	ukuran sampel untuk presisi					
	$\pm 1\%$	$\pm 2\%$	$\pm 3\%$	$\pm 4\%$	$\pm 5\%$	$\pm 10\%$
500	<i>b</i>	<i>b</i>	<i>b</i>	<i>b</i>	222	83
1,000	<i>b</i>	<i>b</i>	<i>b</i>	385	286	91
1,500	<i>b</i>	<i>b</i>	638	441	316	94
2,000	<i>b</i>	<i>b</i>	714	476	333	95
2,500	<i>b</i>	1,250	769	500	345	96
3,000	<i>b</i>	1,364	811	517	353	97
3,500	<i>b</i>	1,458	843	530	359	97
4,000	<i>b</i>	1,538	870	541	364	98
4,500	<i>b</i>	1,607	891	549	367	98
5,000	<i>b</i>	1,667	909	556	370	98
6,000	<i>b</i>	1,765	938	566	375	98
7,000	<i>b</i>	1,842	959	574	378	99
8,000	<i>b</i>	1,905	976	580	381	99
9,000	<i>b</i>	1,957	989	584	383	99
10,000	<i>b</i>	2,000	1,000	588	385	99
15,000	<i>b</i>	2,143	1,034	600	390	99
20,000	<i>b</i>	2,222	1,053	606	392	100
25,000	<i>b</i>	2,273	1,064	610	394	100
50,000	<i>b</i>	2,381	1,087	617	397	100
100,000	<i>b</i>	2,439	1,099	621	398	100
		10,000	1,111	625	400	100

Pemilihan sampel dilakukan dengan teknik accidental sampling yaitu seluruh jumlah pengunjung yang berkunjung selama penelitian berlangsung mulai 22 Mei sampai dengan 20 Juni 2013 diperoleh sampel sebanyak 96 pengunjung.

C. Prosedur Pengumpulan Data

Dalam tahap pengumpulan data, peneliti menggunakan beberapa tahapan. Tahapan tahapan yang dimaksud meliputi: tahap persiapan, tahap pengumpulan data, dan tahap pengolahan data yang telah dikumpulkan.

1. Tahap persiapan

Tahap persiapan ini penulis melakukan beberapa hal yang berkaitan dengan penelitian ini antara lain penulis mengambil surat izin penelitian dari Dekan fakultas Adab dan Humaniora UIN Alauddin Makassar, kemudian surat tersebut dibawa ke Kantor Gubernur Sulawesi Selatan.

Setelah prosedur tersebut selesai dan mendapat perizinan, maka tahap selanjutnya adalah pengumpulan data.

2. Tahap Pengumpulan data

Adapun tahap pengumpulan data yang dimaksud dalam penelitian ini terdiri dari dua sumber yaitu data kepustakaan dan data lapangan.

a. Data Kepustakaan

Data kepustakaan adalah data-data yang bersumber dari literatur, baik berupa buku, majalah serta karya tulis ilmiah yang ada relevansi dengan penelitian skripsi. Dari sumber data tertulis ini dalam mengutipnya penulis menempuh beberapa cara :

- 1) Kutipan langsung yaitu, yaitu mengutip isi dari sebuah karangan dengan merubah, menambah atau mengurangi isi redaksinya.

- 2) Kutipan tidak langsung, mengutip isi dari sebuah karangan dengan memahami, kemudian menuangkannya dalam bahasa penulis, dengan tanpa melenceng dari maksud tulisan aslinya.

b. Data Lapangan

Data lapangan, penulis peroleh dari lapangan atau objek penelitian secara langsung, baik sumber tertulis maupun tidak tertulis.

D. Instrumen Pengumpulan Data

Instrumen pengumpulan data adalah alat atau fasilitas yang digunakan oleh seorang peneliti dalam mengumpulkan data agar pekerjaannya lebih mudah dan hasilnya lebih baik, dalam arti lebih cermat, lengkap dan sistematis sehingga lebih mudah diolah (Arikunto, 2000: 136).

Jenis instrumen pengumpulan data yang penulis gunakan dalam penelitian ini adalah sebagai berikut:

1. Observasi

Observasi adalah pengamatan dan catatan yang sistematis terhadap gejala-gejala yang diteliti. Observasi menjadi salah satu teknik pengumpulan data apabila sesuai dengan tujuan penelitian, direncanakan dan dicatat secara sistematis serta dapat dikontrol keandalan (*reabilitas*) dan kebenarannya (*validitas*) nya (Usman, 2009: 52).

Observasi (pengamatan) penulis lakukan dengan mengadakan pengamatan langsung pada objek penelitian, yang kemudian mencatat hal-

hal yang mungkin ada kaitan atau hubungan dengan permasalahan yang akan dibahas dalam skripsi secara rinci dan sistematis.

2. Kuesioner

Kuesioner (angket) adalah daftar pertanyaan atau pernyataan yang dikirimkan kepada responden, baik secara langsung maupun tidak langsung (melalui pos atau perantara) (Usman, 2009: 57).

Peneliti menggunakan angket sebagai instrument utama dalam pengumpulan data.

Adapun dalam penelitian ini jawaban yang diharapkan responden secara keseluruhan nantinya diberi skor atau nilai pada masing-masing kategori. Dengan demikian penentuan skor mempunyai tujuan untuk mengukur konsep yang telah dirumuskan dengan menggunakan seperangkat indikator yang telah dioperasikan dan diwujudkan dalam bentuk pertanyaan. Pemberian skor dengan menggunakan skala likert yang merupakan salah satu cara untuk menentukan skor kriteria penilaian yang digolongkan dalam empat tingkatan, dengan penilaian sebagai berikut:

- a. Untuk jawaban SS, diberi skor 4
- b. Untuk jawaban S, diberi skor 3
- c. Untuk jawaban TS, diberi skor 2
- d. Untuk jawaban STS, diberi skor 1

3. Dokumentasi

Dokumentasi, dari asal katanya dokumen, yang artinya barang-barang tertulis. Di dalam melaksanakan metode dokumentasi, peneliti menyelidiki benda-benda tertulis seperti buku-buku, majalah, dokumen, peraturan-peraturan, notulen rapat, catatan harian, dan sebagainya.

Dalam pengumpulan data terkait dengan masalah yang akan dibahas, penulis mengadakan penelusuran dokumen-dokumen yang terdapat pada perpustakaan yang menjadi objek penelitian.

E. Teknik Pengolahan dan Analisis Data

1. Analisis Statistik Deskriptif

Analisis statistik deskriptif digunakan untuk menganalisis data dengan cara menggambarkan atau mendeskriptifkan data yang telah terkumpul berdasarkan bobot yang ditetapkan diatas, setiap jawaban responden dihitung frekwensinya (Sugiyono, 2009: 85). Persentase dari masing-masing kriteria dengan formula sebagai berikut:

$$\text{Nilai} = \text{Bobot} \times \text{Frekwensi}$$

$$\text{Persentase} = \frac{\text{Frekwensi}}{\text{Jumlah Responden}} \times 100\%$$

$$\text{Rata-rata nilai} = \frac{\sum N/n}{n}$$

$$\text{Rata-rata persentase} = \frac{\text{Rata-rata}}{\text{Jumlah skor ideal}} \times 100\%$$

Adapun interval kategori tersebut ditetapkan sebagai berikut:

$$\text{a. Sangat Setuju} = \text{Rata-rata skor} = 3,76 - 5$$

$$\text{b. Setuju} = \text{Rata-rata skor} = 2,6 - 3,75$$

- c. Tidak Setuju = Rata-rata skor = 1,26– 2,5
- d. Sangat Tidak Setuju = Rata-rata skor = 0,– 1,25

2. Analisis Regresi Sederhana

Analisis data yang digunakan adalah analisis statistik yaitu untuk menguji hipotesis penelitian adalah teknik analisis regresi sederhana. Sebelum melakukan analisis data yang diperoleh, maka data harus memenuhi persyaratan analisis. Analisis regresi mempersyaratkan data harus berdistribusi validitas, Reliabilitas, normalitas dan linearitas,

a. Uji Validitas

Validitas sering dikonsepsikan sebagai sejauh mana instrument mampu mengukur atribut yang seharusnya diukur (Saifuddin, 2001: 5). Dengan menggunakan metode *korelasi pearson* dengan cara mengkorelasikan masing-masing skor *Item* dengan skor total tanpa melakukan koreksi terhadap *Spurious overlap* (nilai koefisien korelasi yang overestimasi). Skor tptal *Item* adalah penjumlahan dari keseluruhan *Item*. Keputusan untuk uji validitas sebagai berikut:

- Jika $r_{hitung} > r_{tabel}$, maka dikatakan Valid
- Jika $r_{hitung} < r_{tabel}$. Maka dikatakan tidak valid (Dwi Priyanto, 2013: 19).

Langkah-langkah uji validitas sebagai berikut:

- 1) Buka program SPSS, selanjutnya membuat variabel dengan klik *variabel view* pada kolom name ketik jumlah *item*, kemudian klik

skortotal, untuk kolom decimal ubah menjadi 0 untuk semua *item* dan skortotal

- 2) Jika sudah dibuka halaman **data editor** dengan klik data view. Kemudian isi data sesuai variabel
- 3) Klik **Analyze>>Correlate>>Bivariate**, selanjutnya akan terbuka kotak dialog **Bivariate Correlations**
- 4) Masukkan semua *item* dan skor total ke kotak **Variables**. Pada **Correlations Coefficients** pastikan terpilih **Person**, selanjutnya klik tombol ok, maka akan didapat output uji validitas variabel X, untuk menguji variabel Y langkahnya sama,

Dari hasil uji yang didapat *dua output* dari yang pertama adalah variabel Strategi Pustakawan (X) dan variabel Minat Kunjung (Y). Dari *output* tersebut dapat diketahui nilai korelasi antara tiap *Item* dengan skor total *Item*. Nilai korelasi ini dibandingkan dengan r tabel. R tabel dicari pada signifikansi 0.05 dengan uji 2 sisi dan jumlah data (n) = 96 maka didapat r tabel sebesar 0,202.

Untuk variabel Strategi Pustakawan (X) dan variabel Minat Kunjung(Y), dinyatakan **valid** karna tiap *Item* nya tidak terdapat nilai yang kurang dari 0,202. (lihat pada lampiran 1)

b. Uji Reliabilitas

Suatu alat pengukur yang dikatakan dikatakan reliable bila alat itu dalam mengukur suatu gejala pada waktu yang berlainan senantiasa menunjukkan hasil yang sama. Metode uji reliabilitas yang sering

digunakan adalah *Cronbach's Alpha* (Dwi Priyanto, 2013: 30).

Pengambilan keputusan untuk uji reliabilitas yaitu:

- Cronbach's Alpha $< 0,6$ = reliabilitas buruk
- Cronbach's Alpha $0,6-0,79$ = reliabilitas diterima
- Cronbach's Alpha $0,8$ = reliabilitas buruk

Langkah-langkah uji reliabilitas sebagai berikut:

- 1) Menggunakan input yang sama dengan uji validitas dengan metode korelasi pearson.
- 2) Klik **Analyze>>Scale>>Reliability Analysis**
- 3) Masukkan *item-item* yang tidak gugur kekotak **Items**. Atau jika semua *item* sudah berada di kotak **Items** , maka keluarkan *item* yang gugur. Selanjutnya klik tombol *statistics*.
- 4) Pada kotak dialog **Descriptives for**, beri tanda centangan pada Item (jika ingin menampilkan deskripsi tiap **Item**, kemudian klik tombol *continue*. Pada kotak dialog sebelumnya klik tombol **ok**, maka akan didapat output uji reliabilitas variabel X. untuk menguji reliabilitas variabel Y langkahnya sama.

Hasil uji reliabilitas variabel Strategi Pustakawan (X) dan variabel Minat Kunjung (Y). dapat dilihat pada tabel berikut ini:

Reliability Strategi Pustakawan (X)

Cronbach's Alpha	N of Items
,756	11

Reliability Minat Kunjug (Y)

Cronbach's Alpha	N of Items
,771	11

Dari hasil uji reliabilitas diatas didapat dua *output* dari yang pertama adalah Variabel Strategi Pustakawan(X), dan Variabel Minat Kunjug(Y). dari *output* tersebut dapat diketahui nilai reliabilitas (Cronbach's Alpha) tiap variabel. Untuk variabel Strategi Pustakawan (X) nilai Cronbach's Alpha sebesar 0,756 dan untuk variabel (Y) Minat Kunjug sebesar 0,771. Karna nilai ke dua variabel tersebut diatas 0,6 maka dapat disimpulkan bahwa dinyatakan **reliable**.

c. Uji Normalitas

Uji normalitas dilakukan untuk melihat tingkat kenormalan data yang digunakan, apakah data berdistribusi normal atau tidak. Dalam SPSS metode uji normalitas yang sering digunakan adalah *Uji liliefors*. kriteria pengujiannya sebagai berikut:

- Jika nilai signifikansi $> 0,05$, maka data berdistribusi normal
- Jika nilai signifikansi $< 0,05$, maka data tidak berdistribusi normal((Dwi Priyanto, 2013: 34).

Langkah-langkah uji normalitas

- 1) Buka program SPSS, selanjutnya membuat variabel dengan klik *variabel view* pada kolom name baris pertama ketik **X**, dan baris kedua ketik **Y**. untuk kolom **Decimals**, ubah menjadi 0 untuk variabel Y, dan 3 untuk variabel X. pada kolom label , untuk kolom pada baris pertama ketik **strategi pustakawan (X)** dan untuk kolom pada baris kedua ketik **minat kunjung (Y)**, sedangkan untuk kolom-kolom lainnya boleh dihiraukan
- 2) Jika sudah terbuka halaman data editor dengan klik tombol data view. Kemudian isikan data sesuai variabel
- 3) Selanjutnya klik **Analyse>>Descriptiptive Statistics>> Exsplore**, selanjutnya akan terbuka kotak **Explore**
- 4) Klik variabel **strategi pustakawan** dan **minat kunjung**. Kemudian masukkan ke kotak **Dependent List** pada **display** pilih **Plot**. Kemudian klik tombol plots
- 5) Pada kotak dialog Explore: Plots, beri tanda centang pada **Normality plots with tests**, lalu klik tombol continue. Klik ok, maka akan muncul tabel Tests Of Normality

Tests of Normality

	Kolmogorov-Smirnov ^a			Shapiro-Wilk		
	Statistic	Df	Sig.	Statistic	df	Sig.
Strategi Pustakawan (x)	,084	96	,091	,970	96	,028
Minat Kunjung (y)	,126	96	,006	,964	96	,009

a. Lilliefors Significance Correction

Untuk uji normalitas menggunakan metode yang *Kolmogorov-Smirnov*. Data dinyatakan normal jika Signifikansi $>0,05$. Dari *output* diatas diketahui bahwa nilai Signifikansi untuk Strategi Pustakawan (X) sebesar 0.091, dan Minat Kunjug (Y) sebesar 0,06 maka dapat disimpulkan bahwa distribusi data X dan Y dinyatakan normal.

d. Uji Linieritas

Uji linieritas digunakan untuk apakah dua variable secara signifikansi mempunyai hubungan yang linier atau tidak. Untuk Uji linieritas pada SPSS (Dwi Priyanto, 2013: 40) yang digunakan adalah uji **Mean >> Test For Linierty** dengan taraf signifikansi 0,05. Dua variable dikatakan mempunyai hubungan yang linier bila nilai signifikansi pada Linierty kurang dari 0,05, maka kedua variabel berhubungan secara linier.

Langkah-langkah uji linieritas

- 1) Pada halaman SPSS klik variabel view. Pada kolom **Name** pada bari pertama ketik X dan baris kedua ketik Y, untuk kolom Decimals, ubah menjadi 0 untuk kedua variabel, pada kolom tabel, untuk kolom pada baris pertama ketik Strategi pustakawan, dan untuk kolom pada baris kedua ketik Minat kunjung pemustaka. Sedangkan untuk kolom-kolom lainnya boleh dihiraukan.
- 2) Jika sudah buka halaman data editor dengan klik tombol data view kemudian isiskan datanya sesuai variabelnya.

- 3) Untuk melakukan analisis klik **Analyse>>Compare Means>>Means**. Selanjutnya akan terbuka kotak dialog Means
- 4) Klik variabel Minat kunjung dan masukkan kekotak Dependent List, kemudian klik variabel Strategi pustakawan dan masukkan kekotak Dependent List, jika sudah klik tombol options. Kemudian pada kotak dialog Means: Options beri tanda centang pada Test For Linearity. Lalu klik Continue
- 5) Klik ok, maka hasil output seperti dibawah

ANOVA Table

		Sum of Squares	df	Mean Square	F	Sig.
x * y	(Combined)	571,664	19	30,088	1,611	,075
	Between Groups	396,418	1	396,418	21,222	,000
	Deviation from Linearity	175,246	18	9,736	,521	,940
	Within Groups	1419,669	76	18,680		
	Total	1991,333	95			

Untuk hasil uji linieritas dapat dilihat pada *output* ANOVA Tabel. Dapat diketahui bahwa nilai signifikansi pada linearity sebesar 0,000. Karena signifikansi kurang dari 0,05 ($0,000 < 0,05$) dan juga hasil signifikansi pada Deviation From Linearity juga lebih besar dari 0,05 ($0,075 > 0,5$), maka dapat disimpulkan bahwa antara variabel orientasi Strategi Pustakawan dan Minat Kunjung terdapat hubungan yang **Linier**.

Data yang diperoleh dari lapangan dianalisis dengan menggunakan teknik analisis yaitu :

- a. Analisis statistik deskriptif kuantitatif adalah data yang dikumpulkan di lapangan khususnya dari kuesioner, dideskripsikan dan dituangkan kedalam tabel distribusi frekuensi dan persentase.

Untuk mengetahui keeratan hubungan antara variabel bebas dengan variabel terikat dapat dinyatakan dengan kategori sebagai berikut :

- 0,91 – 1,00 = sangat tinggi
- 0,71 – 0,90 = tinggi
- 0,41 – 0,70 = cukup
- 0,21 – 0,40 = rendah
- < 0,20 = sangat rendah

- b. Analisa statistik dengan menggunakan rumus regresi sederhana sebagai berikut :

$$Y = a + bX$$

Keterangan:

Y = Variabel dependen yang di prediksi (Strategi Pustakawan)

X = Nilai variable independen (Minat Kunjung)

a = Bilangan konstanta

b = koofisien regresi (Dwi Priyanto, 2013:114).

BAB IV

HASIL PENELITIAN DAN PEMBAHASAN

A. *Gambaran Umum Perpustakaan Universitas Muhammadiyah Makassar*

1. *Sejarah Singkat Perpustakaan Muhammadiyah Makassar*

Universitas Muhammadiyah Makassar adalah salah satu perguruan tinggi Muhammadiyah yang terletak di kawasan Indonesia Timur, merupakan perguruan tinggi Muhammadiyah yang sedang berkembang dari tahun ke tahun, minat masyarakat sangat respons memasukkan anak-anaknya untuk dididik pada perguruan tinggi milik Muhammadiyah ini. Sampai sekarang pengembangan bangunan dan sarana prasaranya terus berlangsung, dipacu disebabkan oleh jumlah mahasiswanya yang sangat meningkat secara signifikan.

Universitas Muhammadiyah Makassar didirikan pada tanggal 5 September 1963, yang merupakan cabang dari Universitas Muhammadiyah Jakarta. Usia Unismuh Makassar tahun 2010 telah mencapai 47 tahun dan dengan perkembangannya sampai sekarang telah memiliki 7 Fakultas masing-masing:

Fakultas Agama Islam

Fakultas Ekonomi

Fakultas Keguruan dan Ilmu Pendidikan

Fakultas Sosial dan Ilmu Politik

Fakultas Pertanian

Fakultas Teknik dan

Fakultas Kedokteran

Perjalanan Perpustakaan Universitas Muhammadiyah Makassar telah beberapa kali mengalami perpindahan, seiring dengan perkembangan yang dialami oleh Universitas Muhammadiyah Makassar. Dari perkembangan tersebut kampus pertama, kedua, dan ketiga.

Sejarah berdirinya Perpustakaan Universitas Muhammadiyah Makassar tidak terlepas dari sejarah berdirinya Universitas Muhammadiyah Makassar. Kampus Universitas Muhammadiyah Makassar awal perkembangannya berada di jalan Ranggong Dg. Romo (kampus I) sekitar awal 1970 sebagai kampus pusat, di sinilah cikal bakal Perpustakaan. Pada tahun 1985 dikembangkan kampus kedua yang bertempat di jalan Mappaoddang Bungaya (kampus II) dan Perpustakaan pusat ditempatkan di kampus II ini. Pada tahun 1986/1987 dirintis pembelian tanah oleh Pimpinan Universitas bersama BPH di Tala'salampang Jalan Sultan Alauddin sebagai persiapan kampus III (sekarang bernomor 259) dan pada tahun 1988/1989 dimulai pembangunan gedung A dan pertama kali menempati adalah Fakultas Keguruan dan Ilmu Pendidikan pada tahun 1991 di mulai pembangunan gedung B dan selesai tahun 1992 dan pertama kali menempati adalah Fakultas Ekonomi. Kemudian pada tahun 1994 Perpustakaan pusat dipindahkan ke kampus III tepatnya di gedung B lantai II, selanjutnya pada tahun 1996 Perpustakaan pusat dipindahkan ke gedung Ma'ad al-

Birr, kemudian pada tahun 2001 dipindahkan ke eks masjid kampus di lantai I Rektorat.

Sejak awal berdirinya Perpustakaan Universitas Muhammadiyah Makassar masih menyatu dengan secretariat administrasi, dan pada tahun 1977 sudah mulai mempunyai ruang tersendiri dan dikelola dengan sangat sederhana. Berturut-turut dikelola oleh ibu Hasiah, kemudian Siri Dangnga, selanjutnya Fatimah Tola, dan Natsir Hamdat.

Perpustakaan Universitas Muhammadiyah Makassar mengawali perkembangannya ketika Drs. Sanusi AM, M.Si. menjabat sebagai kepala perpustakaan dengan enam orang karyawan, beliau menjabat kepala Lembaga Perpustakaan dan Penerbitan selama 17 tahun (1986-2002). Pada bulan Oktober 2002 peralihan kepala dari Drs. Sanusi AM, M.Si. ke Drs. Sunusi M. sampai sekarang (7 tahun lebih). Di bawah kepemimpinan perpustakaan Drs. Sunusi M. perpustakaan Universitas Muhammadiyah Makassar mengalami perkembangan yang lebih pesat lagi. Dengan pengelolaan perpustakaan secara manual meningkat menjadi pengelolaan perpustakaan secara otomatis yang berbasis teknologi komputer. Perpustakaan Universitas Muhammadiyah Makassar mengawali teknologi komputer dengan menggunakan program SIPISIS pada tahun 2004, walaupun program ini sampai sekarang belum maksimal penggunaannya, sehingga sebahagian besar masih menggunakan sistem manual.

2. Fasilitas Perpustakaan Universitas Muhammadiyah Makassar

a. Ruang Perpustakaan

Suatu perpustakaan akan berhasil melaksanakan tugasnya sesuai dengan fungsinya apabila didukung oleh sarana yang dikelola secara terpadu. Sarana tersebut adalah gedung atau ruangan perpustakaan serta perlengkapannya.

Perpustakaan Universitas Muhammadiyah Makassar menempati suatu ruangan yang terletak di lantai satu gedung Rektorat Universitas Muhammadiyah Makassar. Ruangan tersebut berukuran kurang lebih 15×15 m yang dikelilingi oleh ruangan-ruangan lain.

b. Perlengkapan perpustakaan.

Perlengkapan dan kekayaan sarana dan prasarana di Perpustakaan Universitas Muhammadiyah Makassar merupakan sarana yang dapat memperlancar dinamika pekerjaan, demikian pula dalam pelayanan terhadap pemakai. Adapun kekayaan sarana dan prasarananya dapat dilihat pada tabel berikut ini:

TABEL 3
KEADAAN INVENTARISASI
PERPUSTAKAAN UNIVERSITAS MUHAMMADIYAH
MAKASSAR

NO	NAMA BARANG	JUMLAH UNIT
1	AC	3 buah
2	Dispenser	1 buah
3	Galon air	1 buah
4	Gantungan Surat kabar	1 buah
5	Hetter Besar	1 buah
6	Jam Dinding	3 buah
7	Kereta Buku	3 buah
8	Kipas Angin Berdiri	1 buah
9	Kipas Angin Gantung	4 buah
10	Komputer	4 buah
11	Kursi Baca	94 buah
12	Kursi Pegawai	6 buah
13	Laci Katalog	1 buah
14	Lemari Arsip	3 buah
15	Lemari Besi	1 buah
16	Lemari Buku	14 buah
17	Meja Baca	25 buah
18	Meja Pegawai	6 buah
19	Mesin Ketik	1 buah
20	Papan Potensi	3 buah
21	Pemotong Kertas	1 buah
22	Printer	1 buah
23	Radio Tape	1 buah
24	Rak Buku	10 buah
25	Rak Majallah	2 buah
26	Scan Barcode	2 buah
27	Tempat penitipan	2 buah

*Sumber data: Perpustakaan Universitas Muhammadiyah Makassar
31 Mei 2013.*

Tabel tersebut menggambarkan kekayaan perpustakaan Universitas Muhammadiyah Makassar, melihat data tersebut kondisi yang demikian masih sangat kekurangan, baik sarana maupun alat perlengkapan lainnya, terutama meja, kursi baca sangat

tidak seimbang dengan keadaan jumlah mahasiswa Universitas Muhammadiyah Makassar.

c. Koleksi Bahan Pustaka

Koleksi bahan pustaka adalah termasuk unsur utama dalam penyelenggaraan sebuah perpustakaan, sebab tanpa koleksi suatu perpustakaan tidak dapat terlaksana dengan baik. Perpustakaan Universitas Muhammadiyah Makassar mempunyai berbagai macam bahan pustaka.

Dilihat dari bentuk fisik publikasinya, koleksi bahan yang dimiliki Perpustakaan Universitas Muhammadiyah Makassar dapat dilihat sebagai berikut:

TABEL 4
KEADAAN KOLEKSI
PERPUSTAKAAN UNIVERSITAS MUHAMMADIYAH
MAKASSAR

NO	JENIS KOLEKSI	JUMLAH JUDUL	JUMLAH EKSAMPLAR
1	Buku	6.557	19.671
2	Skripsi / Tesis	5.310	5.346
3	Majallah dan Jurnal	86	559
4	Surat Kabar	4	-
	Jumlah	12.400	23905

Sumber data: Perpustakaan Universitas Muhammadiyah Makassar tanggal 31 Mei 2013.

d. Sumber Dana

Untuk menopang kelancaran jalanya aktifitas pengelolaan bahan pustaka di Perpustakaan Universitas Muhammadiyah Makassar, maka pihak Universitas telah berupaya memberikan

perhatian yang signifikan dua tahun terakhir ini telah mengalokasikan dana rutin Rp350.000/bulan dan untuk kebutuhan pembayaran surat kabar dan majallah yang relevan dengan jurusan yang ada, serta mengalokasikan dana untuk pengembangan perpustakaan Universitas Muhammadiyah Makassar dengan APBD-nya sebesar 44 miliar.

Adapun sumber dana yang diperoleh Perpustakaan Universitas Muhammadiyah Makassar adalah dominasi dari sumbangan alumni sebesar RP 50.000/alumni yang baru menyelesaikan studinya, juga bersumber dari pendaftaran administrasi kartu menjadi anggota perpustakaan sebesar Rp10.000/kartu.

3. Struktur Organisasi Perpustakaan Universitas Muhammadiyah Makassar

Struktur Organisasi Perpustakaan Universitas Muhammadiyah Makassar telah berdiri sendiri, akan tetapi berada di bawah naungan struktur organisasi Universitas Muhammadiyah Makassar. Dengan kepala perpustakaan bertanggung jawab kepada pimpinan Universitas Muhammadiyah Makassar.

Adapun struktur organisasi Lembaga Perpustakaan Universitas Muhammadiyah Makassar adalah sebagai berikut:

Struktur Organisasi Lembaga Perpustakaan Universitas

Muhammadiyah Makassar

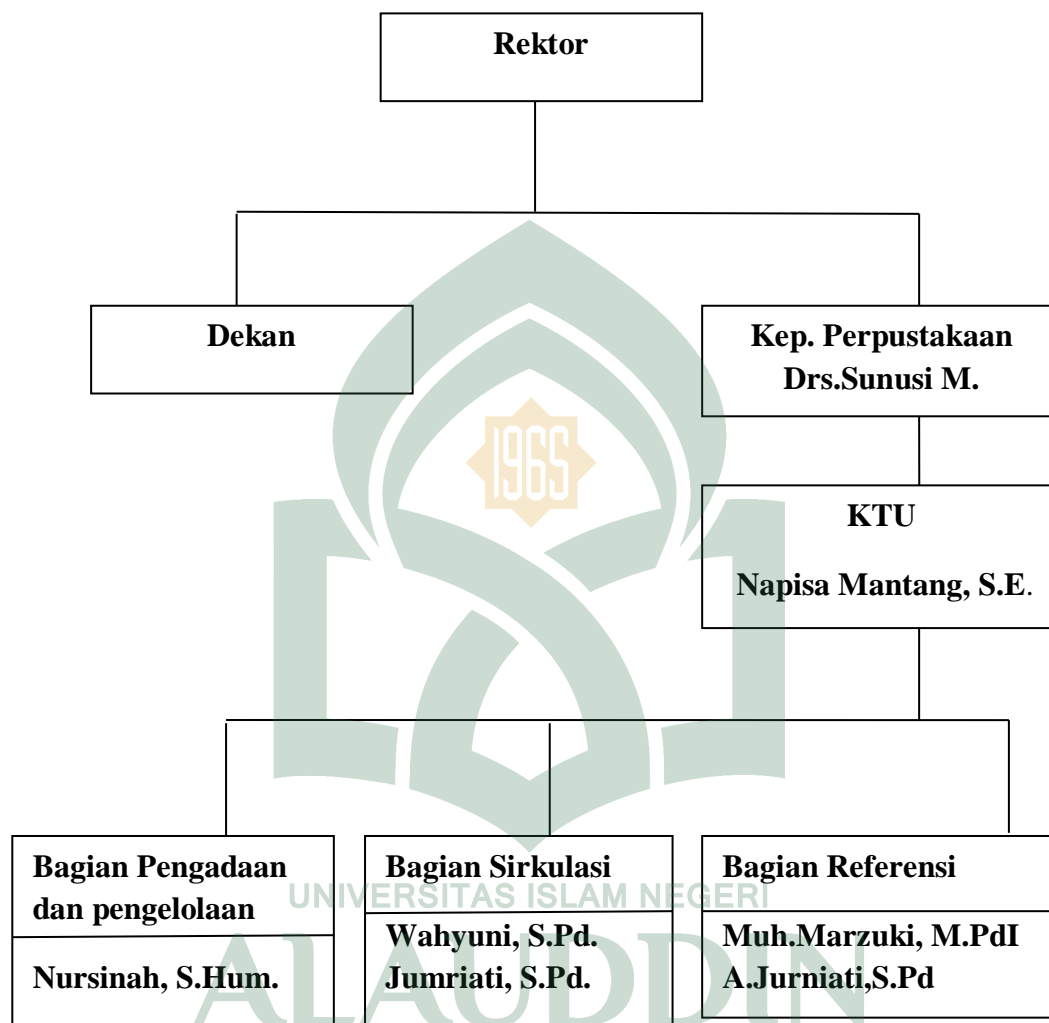

Fungsi, dan wewenang Perpustakaan Universitas

Muhammadiyah Makassar merupakan sub-bagian dalam lingkungan Universitas, dimana perpustakaan tersebut berfungsi memberikan jasa pelayanan informasi kepada para sivitas akademika melalui koleksi yang dimilikinya.

Secara organisatoris Perpustakaan Universitas Muhammadiyah Makassar, mengembangkan beberapa tugas pokok seperti apa yang tertuang dalam pedoman organisasi Universitas Muhammadiyah Makassar.

Adapun tugas tersebut adalah sebagai berikut:

1. Sebagai alat dan tempat belajar dan pembelajaran mahasiswa Universitas Muhammadiyah Makassar.
 2. Merawat dan memelihara bahan pustaka
 3. Menginventarisasi bahan pustaka
 4. Membuat daftar pengunjung
 5. Membuat daftar peminjaman dan pengembalian buku
 6. Dan lain-lain yang dianggap perlu
- 4. Pengolahan bahan pustaka**
- a. Inventarisasi/ registrasi**

Inventarisasi merupakan buku induk dari perpustakaan, mencatat bahan pustaka yang masuk dalam jangka waktu tertentu, sumber dan harga buku bila dibeli (Soetminah, 1995: 81). Data dari kegiatan inventaris dapat digunakan untuk pembuatan data statistik meliputi jumlah koleksi yang dimiliki perpustakaan, jumlah judul dan eksemplarnya, jumlah eksemplar yang berbahasa asing dan Indonesia, jumlah buku referensi, fiksi, paket dan lainnya, dan jumlah anggaran perpustakaan untuk pembelian bahan pustaka.

b. Klasifikasi

Salah satu tujuan utama semua perpustakaan mengusahakan agar semua pengunjung dapat secara mudah dan langsung memperoleh bahan yang di perlukanya. Salah satu alat-alat yang diciptakan untuk maksud tersebut adalah klasifikasi. Klasifikasi adalah pengelompokan yang sistematis daripada sejumlah objek gagasan buku atau benda-benda lain kedalam kelas atau golongan tertentu berdasarkan ciri-ciri yang sama (Towa, 1995: 1). Sistem klasifikasi yang digunakan oleh Perpustakaan Universitas Muhammadiyah Makassar adalah Sistem *Dewey Decimal Classification* yaitu sistem klasifikasi persepuluhan dewey yang diciptakan oleh Mr. Malvin Dewey.

c. Katalogisasi

Katalogisasi adalah kegiatan membuat katalog untuk semua judul buku milik perpustakaan sebagai alat bantu untuk mencari dan menemukan kembali dengan mudah suatu buku di perpustakaan, maka setiap judul buku perlu dibuatkan kartu dengan entri pengarang, judul dan subyek (Soetminah, 1995: 85).

5. Jenis Layanan Perpustakaan

a. Layanan Sirkulasi

Layanan peminjaman bahan pustaka adalah layanan kepada pemustaka berupa peminjaman bahan pustaka yang dimiliki perpustakaan, dalam layanan ini menggunakan sistem layanan

terbuka. Pemustaka dapat memilih, menemukan dan mengambil bahan pustaka yang ada di perpustakaan (Darmomo, 2007: 175).

b. Layanan Referensi

Layanan referensi yang diberikan oleh perpustakaan untuk koleksi seperti kamus, ensiklopedi, almanak, direktori, buku tahunan yang berisi informasi teknis dan singkat. Layanan ini tidak boleh dibawa pulang oleh pemustaka dan hanya untuk dibaca di tempat (Darmono, 2007: 175). Layanan referensi adalah suatu kegiatan kerja yang berupa pemberain bantuan kepada pemustaka untuk menemukan informasi yang mereka butuhkan.

c. Layanan Ruang Baca

Layanan ruang baca adalah layanan yang diberikan oleh perpustakaan berupa tempat untuk melakukan kegiatan membaca di perpustakaan. Layanan ini diberikan untuk mengantisipasi pengguna perpustakaan yang tidak ingin meminjam untuk dibawa pulang, akan tetapi mereka cukup membaca di perpustakaan (Darmono, 2007: 175).

B. Pembahasan Hasil Penelitian

1. Strategi yang dilakukan pustakawan dalam meningkatkan minat kunjung pemustaka di perpustakaan Universitas Muhammadiyah Makassar yaitu sebagai berikut:

a. Strategi pustakawan dalam layanan

- 1) Pustakawan memberikan pelayanan yang dijanjikan dengan segera dan memuaskan
- 2) Pustakawan membantu pemustaka dalam menemukan koleksi yang diinginkan
- 3) Pustakawan berkomunikasi dengan baik terhadap pemustaka yang mengalami kesulitan
- 4) Pustakawan memahami kebutuhan pemustaka terhadap informasi yang diinginkan
- 5) Pustakawan melayani pemustaka dengan ramah dan sabar

b. Strategi pustakawan dalam sarana dan prasarana

- 1) Letak gedung perpustakaan yang strategis dan mudah dijangkau oleh pemustaka
- 2) Penataan rak (rak buku, meja, kursi baca) strategis dan teratur
- 3) Kelengkapan koleksi (koleksi buku umum, referensi, jurnal) lengkap sesuai kebutuhan pemustaka yang diinginkan
- 4) Kelengkapan fasilitas (rak buku, rak majalah, kabinet gambar, lemari atau kabinet catalog, papan pengumuman, meja baca, kusi, papan display, OPAC) lengkap dan memadai.
- 5) Tersedia jaringan internet yang mendukung pemustaka untuk mengakses informasi

2. Analisis statistik deskriptif kuantitatif adalah data yang dikumpulkan di lapangan khususnya dari kusioner, dideskripsikan dan dituangkan ke dalam tabel distribusi frekuensi dan persentase, dan analisis ini sudah dilakukan penulis sebagai berikut:

Untuk mengetahui pengaruh Strategi Pustakawan di Perpustakaan Terhadap Peningkatan Minat Kunjung Pemustaka, maka peneliti menguraikan hasil penelitian terhadap Strategi Pustakawan sebagai variabel (X) sebagai objek pemberi pengaruh dan Minat Kunjung Pemustaka sebagai variabel (Y) yang informasinya diperoleh dari jawaban angket 96 responden dan hasil minat kunjung pemustaka sebagai sebagai berikut:

a. Strategi Pustakawan Dalam Layanan

- 1) Jawaban responden terhadap pustakawan mampu memberikan pelayanan yang dijanjikan dengan segerah dan memuaskan kepada pengunjung perpustakaan

Tabel 5
Pustakawan mampu memberikan pelayanan yang dijanjikan dengan segera dan memuaskan

No	Uraian	Skor	Frekuensi	Persentase (%)	Nilai
		(S)	(F)		
1	Sangat Setuju	4	29	30,21	116
2	Setuju	3	61	63,54	183
3	Tidak Setuju	2	5	5,21	10
4	Sangat Tidak Setuju	1	1	1,04	1
Jumlah			96	100,00	310
Rata-rata					3,23

Sumber: data diolah pada 8 Juni 2013

Tabel di atas menunjukkan bahwa pustakawan mampu memberikan pelayanan yang dijanjikan dengan segera dan memuaskan. 29 orang responden atau 30,21% menyatakan sangat setuju, 61 orang atau 63,54% menyatakan setuju, 5 orang atau 5,21% menyatakan tidak setuju dan 1 orang atau 1,04% lainnya menyatakan sangat tidak setuju dengan nilai rata-rata 3,23

- 2) Jawaban responden terhadap pustakawan dapat membantu pemustaka dalam menemukan koleksi yang diinginkan

Tabel 6
Pustakawan Dapat Membantu Pemustaka Dalam Menemukan Koleksi Yang Diinginkan

No	Uraian	Skor	Frekuensi	Persentase (%)	Nilai
		(S)	(F)		
1	Sangat Setuju	4	24	25	96
2	Setuju	3	50	52,08	150
3	Tidak Setuju	2	21	21,88	42
4	Sangat Tidak Setuju	1	1	1,04	1
Jumlah			96	100,00	289
Rata-rata					3,01

Sumber: data diolah pada 8 Juni 2013

Tabel di atas menunjukkan bahwa pustakawan dapat membantu pemustaka dalam menemukan koleksi yang diinginkan. 24 orang responden atau 25% menyatakan sangat setuju, 50 orang atau 52,08% menyatakan setuju, 21 orang atau 21,88% menyatakan tidak setuju dan 1 orang atau 1,04% lainnya menyatakan sangat tidak setuju dengan nilai rata-rata 3,01

- 3) Jawaban responden terhadap pustakawan dapat berkomunikasi dengan baik terhadap pemustaka yang mengalami kesulitan

Tabel 7
Pustakawan Dapat Berkomunikasi Dengan Baik Terhadap Pemustaka Yang Mengalami Kesulitan

No	Uraian	Skor	Frekuensi	Persentase (%)	Nilai
		(S)	(F)		
1	Sangat Setuju	4	31	32,3	124
2	Setuju	3	56	58,33	168
3	Tidak Setuju	2	8	8,33	16
4	Sangat Tidak Setuju	1	1	1,04	1
Jumlah			96	100,00	309
Rata-rata					3,22

Sumber: data diolah pada 8 Juni 2013

Tabel di atas menunjukkan bahwa pustakawan dapat berkomunikasi dengan baik terhadap pemustaka yang mengalami kesulitan. 31 orang responden atau 32,3% menyatakan sangat setuju, 56 orang atau 58,33% menyatakan setuju, 8 orang atau 8,33% menyatakan tidak setuju dan 1 orang atau 1,04% lainnya menyatakan sangat tidak setuju dengan nilai rata-rata 3,22.

- 4) Jawaban responden terhadap pustakawan mampu memahami kebutuhan pemustaka terhadap informasi yang diinginkan

Tabel 8
Pustakawan Mampu Memahami Kebutuhan Pemustaka Terhadap Informasi Yang Diinginkan

No	Uraian	Skor	Frekuensi	Persentase (%)	Nilai
		(S)	(F)		
1	Sangat Setuju	4	26	27,03	104
2	Setuju	3	49	51,07	147
3	Tidak Setuju	2	20	20,83	40
4	Sangat Tidak Setuju	1	1	1,07	1
Jumlah			96	100,00	292
Rata-rata					3,04

Sumber: data diolah pada 8 Juni 2013

Tabel di atas menunjukkan bahwa pustakawan mampu memahami kebutuhan pemustaka terhadap informasi yang diinginkan. 26 orang responden atau 27,03% menyatakan sangat setuju, 49 orang atau 51,07% menyatakan setuju, 20 orang atau 20,83% menyatakan tidak setuju dan 1 orang atau 1,07% lainnya menyatakan sangat tidak setuju dengan nilai rata-rata 3,04.

ALA UDDIN
M A K A S S A R

- 5) Jawaban responden terhadap pustakawan dalam melayani pemustaka pengunjung perpustakaan dengan ramah dan sabar.

Tabel 9
Pustakawan Dalam Melayani Pemustaka Dengan Ramah Dan Sabar

No	Uraian	Skor	Frekuensi	Persentase (%)	Nilai
		(S)	(F)		
1	Sangat Setuju	4	35	36,46	140
2	Setuju	3	43	44,79	129
3	Tidak Setuju	2	15	15,63	30
4	Sangat Tidak Setuju	1	3	3,13	3
Jumlah			96	100,00	302
Rata-rata					3,14

Sumber: data diolah pada 8 Juni 2013

Tabel di atas menunjukkan bahwa pustakawan dalam melayani pemustaka pengunjung perpustakaan dengan ramah dan sabar. 35 orang responden atau 36,46% menyatakan sangat setuju, 43 orang atau 44,79% menyatakan setuju, 15 orang atau 15,63% menyatakan tidak setuju dan 3 orang atau 3,13% lainnya menyatakan sangat tidak setuju dengan nilai rata-rata 3,14.

b. Strategi dalam sarana dan prasarana

- 6) Jawaban responden terhadap letak perpustakaan universitas muhammadiyah makassar, strategis dan mudah dijangkau oleh pemustaka (pengunjung perpustakaan)

Tabel 10
Letak gedung Perpustakaan Universitas Muhammadiyah
Makassar,Strategis Dan Mudah Dijangkau Oleh Pemustaka
(Pengunjung Perpustakaan)

No	Uraian	Skor	Frekuensi	Persentase (%)	Nilai
		(S)	(F)		
1	Sangat Setuju	4	52	54,17	208
2	Setuju	3	40	41,67	120
3	Tidak Setuju	2	3	3,13	6
4	Sangat Tidak Setuju	1	1	1,04	1
Jumlah			96	100,00	335
Rata-rata					3,48

Sumber: data diolah pada 8 Juni 2013

Tabel di atas menunjukkan bahwa letak perpustakaan universitas muhammadiyah makassar, strategis dan mudah dijangkau oleh pemustaka (pengunjung perpustakaan). 52 orang responden atau 54,17% menyatakan sangat setuju, 40 orang atau 41,67% menyatakan setuju, 3 orang atau 3,13% menyatakan tidak setuju dan 1 orang atau 1,04% lainnya menyatakan sangat tidak setuju dengan nilai rata-rata 3,48

- 7) Jawaban responden terhadap penataan rak (rak buku, meja, kursi baca) diperpustakaan strategis dan teratur.

Tabel 11
Penataan rak (rak buku, meja, kursi baca) di
Perpustakaan Universitas Muhammadiyah Makassar
strategis dan teratur

No	Uraian	Skor	Frekuensi	Persentase (%)	Nilai
		(S)	(F)		
1	Sangat Setuju	4	16	16,67	64
2	Setuju	3	45	46,88	135
3	Tidak Setuju	2	31	32,29	62
4	Sangat Tidak Setuju	1	4	4,17	4
Jumlah			96	100,00	265
Rata-rata					2,76

Sumber: data diolah pada 8 Juni 2013

Tabel di atas menunjukkan bahwa Penataan rak (rak buku, meja, kursi baca) strategis dan teratur. 16 orang responden atau 16,67% menyatakan sangat setuju, 45 orang atau 46,88% menyatakan setuju, 31 orang atau 32,29% menyatakan tidak setuju dan 4 orang atau 4,17% lainnya menyatakan sangat tidak setuju dengan nilai rata-rata 2,76.

UNIVERSITAS ISLAM NEGERI
ALAUDDIN
 M A K A S S A R

- 8) Jawaban responden terhadap kelengkapan koleksi koleksi buku umum, referensi, jurnal di perpustakaan dapat memenuhi kebutuhan pemustaka yang diinginkan

Tabel 12
Kelengkapan Koleksi (Koleksi Buku Umum, Referensi, jurnal)
Di Perpustakaan Universitas Muhammadiyah Makassar
dapat memenuhi kebutuhan pemustaka yang di inginkan

No	Uraian	Skor	Frekuensi	Persentase (%)	Nilai
		(S)	(F)		
1	Sangat Setuju	4	10	10,42	40
2	Setuju	3	42	43,75	126
3	Tidak Setuju	2	38	39,58	76
4	Sangat Tidak Setuju	1	6	6,25	6
Jumlah			96	100,00	248
Rata-rata					2,58

Sumber: data diolah pada 8 Juni 2013

Tabel di atas menunjukkan bahwa kelengkapan koleksi koleksi buku umum, referensi, jurnal memenuhi kebutuhan pemustaka, 10 orang responden atau 10,42% menyatakan sangat setuju, 42 orang atau 43,75% menyatakan setuju, 38 orang atau 39,58% menyatakan tidak setuju dan 6 orang atau 6,25% lainnya menyatakan sangat tidak setuju dengan nilai rata-rata 2,58.

- 9) Jawaban responden terhadap kelengkapan fasilitas (rak buku, rak majalah, kabinet gambar, meja sirkulasi, lemari, kabinet katalog, meja baca, kursi serta papan display, OPAC yang ada di perpustakaan

Tabel 13
Kelengkapan fasilitas (rak buku, rak majalah, kabinet, gambar, meja sirkulasi, lemari, kabinet, katalog, meja baca kursi, serta papan display, opac) di perpustakaan Universitas Muhammadiyah Makassar lengkap dan memadai

No	Uraian	Skor	Frekuensi	Persentase (%)	Nilai
		(S)	(F)		
1	Sangat Setuju	4	9	9,38	36
2	Setuju	3	41	42,71	123
3	Tidak Setuju	2	40	41,67	80
4	Sangat Tidak Setuju	1	6	6,25	6
Jumlah			96	100,00	245
Rata-rata					2,55

Sumber: data diolah pada 8 Juni 2013

Tabel di atas menunjukkan bahwa kelengkapan fasilitas perpustakaan 9 orang responden atau 9,38 % menyatakan sangat setuju, 41 orang atau 42,71% menyatakan setuju, 40 orang atau 41,67% menyatakan tidak setuju dan, 6 orang atau 6,25% lainnya menyatakan sangat tidak setuju dengan nilai rata-rata 2,55

10) Jawaban responden terhadap ketersediaan jaringan internet sangat mendukung pemustaka dalam mengakses informasi

Tabel 14
Ketersediaan jaringan internet sangat mendukung pemustaka dalam mengakses informasi yang diinginkan

No	Uraian	Skor	Frekuensi	Persentase (%)	Nilai
		(S)	(F)		
1	Sangat Setuju	4	18	18,75	72
2	Setuju	3	50	52,08	150
3	Tidak Setuju	2	19	19,79	38
4	Sangat Tidak Setuju	1	9	9,38	9
Jumlah			96	100,00	269
Rata-rata					2,80

Sumber: data diolah pada 8 Juni 2013

Tabel di atas menunjukkan bahwa ketersediaan jaringan internet sangat mendukung pemustaka. 18 orang responden atau 18,75% menyatakan sangat setuju, 50 orang atau 52,08% menyatakan setuju, 19 orang atau 19,75% menyatakan tidak setuju, dan 9 orang atau 9,38% lainnya menyatakan sangat tidak setuju dengan nilai rata-rata 2,80.

c. minat kunjug

11) **Perhatian (*Attention*)** Jawaban responden terhadap Strategi yang dilakukan oleh pustakawan Universitas Muhammadiyah Makassar melalui pelayanan (pelayanan yang memuaskan, tanggap, sopan, serta komunikasi yang baik) dapat menarik perhatian saya untuk berkunjung ke perpustakaan

Tabel 15
strategi pustakawan dalam pelayanan(pelayanan yang memuaskan tanggap, sopan, komunikasi yang baik) dapat menarik perhatian saya untuk berkunjung ke perpustakaan

No	Uraian	Skor	Frekuensi	Persentase (%)	Nilai
		(S)	(F)		
1	Sangat Setuju	4	24	25,00	96
2	Setuju	3	55	57,29	165
3	Tidak Setuju	2	14	14,58	28
4	Sangat Tidak Setuju	1	3	3,13	3
Jumlah			96	100,00	292
Rata-rata					3,04

Sumber: data diolah pada 8 Juni 2013

Tabel di atas menunjukkan bahwa Strategi yang dilakukan oleh pustakawan Universitas Muhammadiyah Makassar melalui pelayanan. 24 orang responden atau 25% menyatakan sangat setuju, 55 orang atau 57,29% menyatakan setuju, 14 orang atau 14,58% menyatakan tidak setuju dan 3 orang atau 3,13% lainnya menyatakan sangat tidak setuju dengan nilai rata-rata 3,04.

12) **Perhatian (*Attention*)** Jawaban responden terhadap Strategi yang dilakukan oleh pustakawan Universitas Muhammadiyah Makassar melalui sarana dan prasarana (koleksi yang lengkap, fasilitas yang memadai, pengaturan ruangan yang teratur) dapat menarik perhatian saya untuk berkunjung ke perpustakaan.

Tabel 16
Strategi Pustakawan Melalui Sarana Dan Prasaran (Koleksi Yang Lengkap, Fasilitas Yang Memadai, Pengaturan Ruang Yang Teratur) Dapat Menarik Perhatian Saya Untuk Berkunjung Ke Perpustakaan

No	Uraian	Skor	Frekuensi	Persentase (%)	Nilai
		(S)	(F)		
1	Sangat Setuju	4	15	15,63	60
2	Setuju	3	59	61,46	177
3	Tidak Setuju	2	18	18,75	36
4	Sangat Tidak Setuju	1	4	4,17	4
Jumlah			96	100,00	277
Rata-rata					2,88

Sumber: data diolah pada 8 Juni 2013

Tabel di atas menunjukkan bahwa strategi yang dilakukan oleh pustakawan Universitas Muhammadiyah Makassar melalui sarana dan prasarana (koleksi yang lengkap, fasilitas yang memadai, pengaturan ruangan yang teratur) dapat menarik perhatian saya untuk berkunjung ke perpustakaan. 15 orang responden atau 15,63% menyatakan sangat setuju, 59 orang atau 61,46% menyatakan setuju, 18 orang atau 18,75% menyatakan tidak setuju dan 4 orang atau 4,17% lainnya menyatakan sangat tidak setuju dengan nilai rata-rata 2,88.

13) **Ketertarikan (*Intetrest*)** Jawaban responden terhadap Strategi yang di lakukan oleh pustakawan Universitas Muhammadiyah Makassar melalui pelayanan (pelayanan yang memuaskan, tanggap, sopan, serta komunikasi yang baik) membuat saya tertarik untuk berkunjung

Tabel 17
Strategi Pustakawan Dalam Pelayanan (Pelayanan Yang Memuaskan, Tanggap, Sopan, Serta Komunikasi Yang Baik) Membuat Saya Tertarik Untuk Berkunjung

No	Uraian	Skor	Frekuensi	Persentase (%)	Nilai
		(S)	(F)		
1	Sangat Setuju	4	15	15,63	60
2	Setuju	3	66	68,75	198
3	Tidak Setuju	2	13	13,54	26
4	Sangat Tidak Setuju	1	2	2,08	2
Jumlah			96	100,00	286
Rata-rata					2,97

Sumber: data diolah pada 8 Juni 2013

Tabel di atas menunjukkan bahwa strategi yang di lakukan oleh pustakawan Universitas Muhammadiyah Makassar melalui pelayanan (pelayanan yang memuaskan, tanggap, sopan, serta komunikasi yang baik) membuat saya tertarik untuk berkunjung. 15 orang responden atau 15,63% menyatakan sangat setuju, 66 orang atau 68,75% menyatakan setuju, 13 orang atau 13,54% menyatakan tidak setuju dan 2 orang atau 2,08% lainnya menyatakan sangat tidak setuju dengan nilai rata-rata 2,97.

- 14) **Ketertarikan (*Inteterest*)** Jawaban responden terhadap strategi yang dilakukan oleh pustakawan Universitas Muhammadiyah Makassar melalui sarana dan prasarana (koleksi yang lengkap, fasilitas yang memadai, pengaturan ruangan yang teratur) menarik perhatian saya untuk berkunjung

Tabel 18
Strategi Pustakawan Melalui Sarana Dan Prasarana (Koleksi Yang Lengkap, Fasilitas Yang Memadai, Pengaturan Ruangan Yang Teratur) Menarik Perhatian Saya Untuk Berkunjung

No	Uraian	Skor	Frekuensi	Persentase (%)	Nilai
		(S)	(F)		
1	Sangat Setuju	4	10	10,42	40
2	Setuju	3	56	58,33	168
3	Tidak Setuju	2	27	28,13	54
4	Sangat Tidak Setuju	1	3	3,13	3
Jumlah			96	100,00	265
Rata-rata					2,76

Sumber: data diolah pada 8 Juni 2013

Tabel di atas menunjukkan bahwa Strategi yang dilakukan oleh pustakawan Universitas Muhammadiyah Makassar melalui sarana dan prasarana (koleksi yang lengkap, fasilitas yang memadai, pengaturan ruangan yang teratur) menarik perhatian saya untuk berkunjung. 10 orang responden atau 10,42% menyatakan sangat setuju, 56 orang atau 58,33% menyatakan setuju, 27 orang atau 28,13% menyatakan tidak setuju dan 3 orang atau 3,13% lainnya menyatakan sangat tidak setuju dengan nilai rata-rata 2,76.

15) **Keinginan (*Desire*)** Jawaban responden terhadap Strategi yang di lakukan oleh pustakawan Universitas Muhammadiyah Makassar melalui pelayanan (pelayanan yang memuaskan, tanggap, sopan, serta komunikasi yang baik) menimbulkan keinginan saya untuk berkunjung.

Tabel 19
Strategi Pustakawan Melalui Pelayanan (Pelayanan Yang Memuaskan, Tanggap, Sopan, Serta Komunikasi Baik) Menimbulkan Keinginan Saya Untuk Berkunjung

No	Uraian	Skor	Frekuensi	Persentase (%)	Nilai
		(S)	(F)		
1	Sangat Setuju	4	18	18,75	72
2	Setuju	3	60	62,50	180
3	Tidak Setuju	2	16	16,67	32
4	Sangat Tidak Setuju	1	2	2,08	2
Jumlah			96	100,00	286
Rata-rata					2,97

Sumber: data diolah pada 8 Juni 2013

Tabel di atas menunjukkan bahwa Strategi yang di lakukan oleh pustakawan Universitas Muhammadiyah Makassar melalui pelayanan (pelayanan yang memuaskan, tanggap, sopan, serta komunikasi yang baik) menimbulkan keinginan saya untuk berkunjung. 18 orang responden atau 18,75% menyatakan sangat setuju, 60 orang atau 62,50% menyatakan setuju, 16 orang atau 16,67% menyatakan tidak setuju dan 2 orang atau 2,08% lainnya menyatakan sangat tidak setuju dengan nilai rata-rata 2,97.

16) **Keinginan (*Desire*)** Jawaban responden terhadap Strategi yang dilakukan oleh pustakawan Universitas Muhammadiyah Makassar melalui sarana dan prasarana (koleksi yang lengkap, fasilitas yang memadai, pengaturan ruangan yang teratur) menimbulkan keinginan saya untuk berkunjung.

Tabel 20
Strategi Pustakawan Melalui Sarana Dan Prasarana (Koleksi Yang Lengkap, Fasilitas Yang Memadai, Pengaturan Ruangan Yang Teratur Menimbulkan Keinginan Saya Untuk Berkunjung

No	Uraian	Skor	Frekuensi	Persentase (%)	Nilai
		(S)	(F)		
1	Sangat Setuju	4	16	16,67	64
2	Setuju	3	51	53,13	153
3	Tidak Setuju	2	26	27,08	52
4	Sangat Tidak Setuju	1	3	3,13	3
Jumlah			96	100,00	272
Rata-rata					2,83

Sumber: data diolah pada 8 Juni 2013

Tabel di atas menunjukkan bahwa Strategi yang dilakukan oleh pustakawan Universitas Muhammadiyah Makassar melalui sarana dan prasarana (koleksi yang lengkap, fasilitas yang memadai, pengaturan ruangan yang teratur) menimbulkan keinginan saya untuk berkunjung. 16 orang responden atau 16,67% menyatakan sangat setuju, 51 orang atau 53,13% menyatakan setuju, 26 orang atau 27,08% menyatakan tidak setuju dan 3 orang atau 3,13% lainnya menyatakan sangat tidak setuju dengan nilai rata-rata 2,83.

17) **Keyakinan** (*conviction*) Jawaban responden terhadap Strategi yang di lakukan oleh pustakawan Universitas Muhammadiyah Makassar melalui pelayanan (pelayanan yang memuaskan, tanggap, sopan, serta komunikasi yang baik) membuat saya yakin untuk berkunjung

Tabel 21
Strategi Pustakawan Melalui Pelayanan (Pelayanan Yang Memuaskan, Tanggap, Sopan, Serta Komunikasi Yang Baik) Membuat Saya Yakin Untuk Berkunjung

No	Uraian	Skor	Frekuensi	Persentase (%)	Nilai
		(S)	(F)		
1	Sangat Setuju	4	17	17,71	68
2	Setuju	3	57	59,38	171
3	Tidak Setuju	2	19	19,79	38
4	Sangat Tidak Setuju	1	3	3,13	3
Jumlah			96	100,00	280
Rata-rata					2,91

Sumber: data diolah pada 8 Juni 2013

Tabel di atas menunjukkan bahwa Strategi yang di lakukan oleh pustakawan Universitas Muhammadiyah Makassar melalui pelayanan (pelayanan yang memuaskan, tanggap, sopan, serta komunikasi yang baik) membuat saya yakin untuk berkunjung. 17 orang responden atau 17,71% menyatakan sangat setuju, 57 orang atau 59,38% menyatakan setuju, 19 orang atau 19,79% menyatakan tidak setuju dan 3 orang atau 3,13% lainnya menyatakan sangat tidak setuju dengan nilai rata-rata 2,91.

- 18) **Keyakinan (*conviction*)** Jawaban responden terhadap Strategi yang dilakukan oleh pustakawan Universitas Muhammadiyah Makassar melalui sarana dan prasarana (koleksi yang lengkap, fasilitas yang memadai, pengaturan ruangan yang teratur) membuat saya yakin untuk berkunjung.

Tabel 22
Strategi Pustakawan Melalui Sarana Dan Prasarana (Koleksi Yang Lengkap, Fasilitas Yang Memadai, Pengaturan Ruangan Yang Teratur) Membuat Saya Yakin Untuk Berkunjung

No	Uraian	Skor	Frekuensi	Persentase (%)	Nilai
		(S)	(F)		
1	Sangat Setuju	4	14	14,58	56
2	Setuju	3	53	55,21	159
3	Tidak Setuju	2	27	28,13	54
4	Sangat Tidak Setuju	1	2	2,08	2
Jumlah			96	100,00	271
Rata-rata					2,82

Sumber: data diolah pada 8 Juni 2013

Tabel di atas menunjukkan bahwa Strategi yang dilakukan oleh pustakawan Universitas Muhammadiyah Makassar melalui sarana dan prasarana (koleksi yang lengkap, fasilitas yang memadai, pengaturan ruangan yang teratur) membuat saya yakin untuk berkunjung. 14 orang responden atau 14,58% menyatakan sangat setuju, 53 orang atau 55,21% menyatakan setuju, 27 orang atau 28,13% menyatakan tidak setuju dan 2 orang atau 2,08% lainnya menyatakan sangat tidak setuju dengan nilai rata-rata 2,82.

19) **Tindakan (Action)** Jawaban responden terhadap Strategi yang dilakukan oleh pustakawan Universitas Muhammadiyah Makassar melalui pelayanan (pelayanan yang memuaskan, tanggap, sopan, serta komunikasi yang baik) membuat saya terdorong untuk berkunjung

Tabel 23
Strategi Pustakawan Melalui Pelayanan (Pelayanan Yang Memuaskan, Tanggap, Sopan, Serta Komunikasi Yang Baik) Membuat Saya Terdorong Untuk Berkunjung

No	Uraian	Skor	Frekuensi	Persentase (%)	Nilai
		(S)	(F)		
1	Sangat Setuju	4	17	17,71	68
2	Setuju	3	56	58,33	168
3	Tidak Setuju	2	21	21,88	42
4	Sangat Tidak Setuju	1	2	2,08	2
Jumlah			96	100,00	280
Rata-rata					2,91

Sumber: data diolah pada 8 Juni 2013

Tabel di atas menunjukkan bahwa Strategi yang dilakukan oleh pustakawan Universitas Muhammadiyah Makassar melalui pelayanan (pelayanan yang memuaskan, tanggap, sopan, serta komunikasi yang baik) membuat saya terdorong untuk berkunjung. 17 orang responden atau 17,71% menyatakan sangat setuju, 56 orang atau 58,33% menyatakan setuju, 21 orang atau 21,88% menyatakan tidak setuju dan 2 orang atau 2,08% lainnya menyatakan sangat tidak setuju dengan nilai rata-rata 2,91.

20) **Tindakan (Action)** Jawaban responden terhadap Universitas Muhammadiyah Makassar melalui sarana dan prasarana (koleksi yang lengkap, fasilitas yang memadai, pengaturan ruangan yang teratur) membuat saya terdorong untuk berkunjung.

Tabel 24
Strategi pustakawan melalui sarana dan prasarana (koleksi yang lengkap, fasilitas yang memadai, pengaturan ruangan yang teratur) membuat saya terdorong untuk berkunjung

No	Uraian	Skor	Frekuensi	Persentase (%)	Nilai
		(S)	(F)		
1	Sangat Setuju	4	11	11,46	44
2	Setuju	3	61	63,54	183
3	Tidak Setuju	2	20	20,83	40
4	Sangat Tidak Setuju	1	4	4,17	4
Jumlah			96	100,00	271
Rata-rata					2,82

Sumber: data diolah pada 8 Juni 2013

Tabel diatas menunjukkan bahwa Universitas Muhammadiyah Makassar melalui sarana dan prasarana (koleksi yang lengkap, fasilitas yang memadai, pengaturan ruangan yang teratur) membuat saya terdorong untuk berkunjung. 11 orang responden atau 11,46% menyatakan sangat setuju, 61 orang atau 63,54% menyatakan setuju, 20 orang atau 20,83% menyatakan tidak setuju dan 4 orang atau 4,17% lainnya menyatakan sangat tidak setuju dengan nilai rata-rata 2,82.

3. Analisa statistik inferensial dengan menggunakan analisis data melalui SPSS, yakni sebuah program komputer yang sudah dirancang sedemikian rupa untuk menghitung nilai-nilai yang diperoleh dari hasil kusioner sehingga mendapatkan kesimpulan hasil yang lebih akurat.

Perolehan hasil analisis data dengan menggunakan program SPSS tersebut dapat dikemukakan tabel berikut:

Correlations

		Strategi pustakawan (x)	Minat kunjung (y)
Strategi pustakawan(x)	Pearson Correlation	1	.446**
	Sig. (2-tailed)		.000
	N	96	96
Minat kunjung(y)	Pearson Correlation	.446**	1
	Sig. (2-tailed)	.000	
	N	96	96

** . Correlation is significant at the 0.01 level (2-tailed).

Dari tabel di atas diperoleh nilai *pearson correlation* sebesar 0,446 dengan nilai signifikansi sebesar 0,000. didapatkan kesimpulan bahwa variabel strategi pustakawan memiliki hubungan terhadap minat kunjung pemustaka sebesar 0,446. Nilai ini berada dalam level cukup yang artinya tingkat hubungan strategi pustakawan terhadap minat kunjung itu cukup. Hasil pengujian pengaruh yang diperoleh dengan hasil sebagai berikut:

Coefficients^a

Model		Unstandardized Coefficients		Standardized Coefficients	T	Sig.
		B	Std. Error	Beta		
1	(Constant)	14.691	2.986		4.920	.000
	Strategi pustakawan (X)	.478	.009	.449	4.834	.000

a. *Dependent Variabel:* Minat Kunjung Pemustaka

Dari tabel di atas dapat dilihat angka signifikan variabel Strategi Pustakawan sebesar 0,000 lebih kecil dari pada $\alpha = 0.05$. berdasarkan kriteria pengujian dalam buku SPSS yaitu: H0 diterima jika signifikansi $> 0,05$, dan H0 ditolak jika signifikansi $< 0,05$. karna nilai signifikansi $0,000 < 0,05$ maka H0 ditolak artinya strategi pustakawan berpengaruh terhadap minat kunjung pemustaka di Perpustakaan Muhammadiyah Makassar.

Maka persamaan regresi sederhana yaitu:

Rumus : $Y' = a + bX$

$$Y = 14,691 + 0,478(X)$$

$$Y = 14,691 + 0,478(96)$$

$$Y = 14,691 + 45,888$$

$$Y = 60,579$$

$$= 63,10\%$$

Dari hasil analisis tersebut di atas, dapat disimpulkan bahwa strategi pustakawan memberikan pengaruh terhadap minat kunjung pemustaka di perpustakaan Universitas Muhammadiyah Makassar sebesar 63,10%, Hasil tersebut menunjukkan bahwa strategi pustakawan memiliki pengaruh terhadap minat kunjung pemustaka di Perpustakaan Universitas Muhammadiyah Makassar.

Dengan demikian hipotesis awal bahwa tidak terdapat pengaruh antara strategi pustakawan terhadap minat kunjung pemustaka di perpustakaan Universitas Muhammadiyah Makassar tidak terbukti, maka H_0 ditolak dan H_a diterima.



BAB V

KESIMPULAN DAN SARAN

A. *Kesimpulan*

Berdasarkan hasil penelitian dan pembahasan yang telah dikemukakan oleh peneliti maka dapat ditarik kesimpulan sebagai berikut :

1. Dari hasil pengolahan data dengan menggunakan tabel frekuensi menunjukkan bahwa strategi yang telah diterapkan pustakawan untuk menarik minat kunjung pemustaka di perpustakaan Universitas Muhammadiyah Makassar yaitu jumlah rata-rata 2,94. hal itu menunjukkan bahwa strategi yang telah diterapkan sudah dalam kategori baik.
2. Dari hasil analisis data dengan menggunakan program SPSS menunjukkan bahwa variabel strategi pustakawan memiliki hubungan terhadap minat kunjung pemustaka sebesar 0,446 dengan nilai signifikansi sebesar 0.000. Nilai ini berada dalam level cukup yang artinya tingkat hubungan strategi pustakawan terhadap minat kunjung itu cukup.
3. Dari hasil analisis data dengan menggunakan program SPSS menunjukkan bahwa tingkat minat kunjung pemustaka di perpustakaan Universitas Muhammadiyah Makassar di pengaruhi 63,10% oleh strategi pustakawan, Hasil tersebut menunjukkan bahwa strategi pustakawan memiliki pengaruh terhadap minat kunjung pemustaka di Perpustakaan Universitas Muhammadiyah Makassar. Sedangkan angka signifikan variabel strategi

pustakawan sebesar 0,000 lebih kecil dari pada $\alpha = 0.05$. Hasil tersebut menunjukkan bahwa strategi pustakawan mempengaruhi minat kunjung pemustaka di perpustakaan Universitas Muhammadiyah Makassar.

B. Saran

Dari hasil penelitian yang di dapat, maka ada beberapa saran sebagai berikut :

1. Perlu penambahan jumlah pustakawan agar strategi pustakawan dalam pelayanan serta sarana dan prasarana dapat berjalan dengan maksimal
2. Untuk meningkatkan minat kunjung pemustaka sebaiknya pustakawan perlu menerapkan strategi-strategi yang baru selain dari strategi dalam pelayanan serta sarana dan prasarana
3. Penambahan koleksi perpustakaan hendaknya selalu dilakukan, sehingga perkembangan kurikulum yang ada akan selalu dapat diikuti dan koleksi perpustakaan juga akan semakin lengkap dan sesuai dengan harapan pemustaka sebagai pengguna perpustakaan.



Riwayat Hidup Penulis

Rosmini, lahir di Bone pada tanggal 06 Juni 1991. Anak ketiga dari empat bersaudara. Penulis sekarang bertempat tinggal di Makassar tepatnya di Jln Karungrung Raya No. 64.B Kecamatan Rappocini. Penulis telah berhasil menyelesaikan pendidikan mulai dari Sekolah Dasar tepatnya di SD Inpres 6/75 Kading (Watampone) selesai pada tahun 2003, dan melanjutkan pendidikan di Sekolah MTSN Watampone dan selesai pada tahun 2006, kemudian melanjutkan pendidikan di Sekolah Madrasah Aliyah (MAN 1 Watampone) dan selesai pada tahun 2009. Kemudian penulis melanjutkan pendidikan di Perguruan Tinggi Universitas Islam Negeri (UIN) Alauddin Makassar, dan mengambil jurusan Ilmu Perpustakaan di Fakultas Adab dan Humaniora, Program Strata Satu (S1). Dan pada tahun 2013 penulis berhasil menyelesaikan studinya. Pengaruh Strategi Pustakawan Terhadap Peningkatan Minat Kunjung Pemustaka di Perpustakaan Universitas Muhammadiyah Makassar, di pilih sebagai judul skripsi untuk pengerjaan tugas akhir, dibawah bimbingan Himayah, S.Ag., S.S.,MIMS. dan Syamsuddin, S.Hum., M.Si.

UNIVERSITAS ISLAM NEGERI
ALAUDDIN
M A K A S S A R

DAFTAR PUSTAKA

- Amirman Yousda. 1993. *Penilaian dan Statistik Pendidikan*, Cet.I; Jakarta: Bumi Aksara.
- Azwar Saifuddin. 2001. *Relibialitas dan Validitas*. Yogyakarta: pustaka belajar.
- Darmono. *Manajemen dan Tata Kerja Perpustakaan Sekolah*. Cet. II; Jakarta: Gramedia Widarsarana, 2004.
- Depertemen Pendidikan dan Kebudayaan. 2008. *Kamus Besar Bahasa Indonesia*, Cet. III, Jakarta : Balai Pustaka.
- DEPDIKBUD. 2005. *Kamus Besar Bahasa Indonesia*. Jakarta: Balai Pustaka.
- Fandy Tjipono. 1997. *Manajemen Jasa*. Yogyakarta: Andi.
- Faozan. 2001. *Total Quality Manajemen*. Jakarta: Gramedia.
- Gasperz, Vincent. 2006. *Toyol Quality Management*. Jakarta: PT. Gramedia Pustaka Utama.
- Hasibuan, S.P. Malayu. 2008. *Manajemen; Dasar, Pengertian, dan Masalah*. Jakarta: PT.Bumi Aksara.
- Husaini Usman. 2009. *Metodologi Penelitian Sosial*, Cet.II, Jakarta : Bumi Aksara.
- Usman Husaini dan R. Purnomo Setiady Akbar. 2003. *Pengantar Statistika*. Jakarta: Bumi Aksara.
- Ibrahim Bafadal. 2006. *Pengelolaan Perpustakaan Sekolah*. Jakarta: Grasindo.
- Jefkins, Frank. 1997. *Periklanan*. Jakarta: Erlangga.
- Karmidi Marmoatmojo. 1999. *Manajemen Pelayanan*. Jakarta: Universitas Terbuka.
- Kasmir. 2005. *Etika Costumer Service*. Jakarta: PT. Raja Grafindo Persada.
- Larasati Milburga, et at. 1991. *Membina Perpustakaan Sekolah*. Yogyakarta: Kanisius.
- Lasa HS. 1995. *Jenis-jenis Pelayanan Informasi Perpustakaan*. Yogyakarta: Kansius.
- Mardalis, 1993. *Metode Penelitian Suatu Pendekatan Proposal*. Jakarta:Bumi Aksara.
- Margono. 2000. *Metodologi Penelitian Pendidikan*. Jakarta: Rineka Cipta.
- Moenir H.A.S. 1995. *Manajemen Pelayanan Umum di Indonesia*. Jakarta: Bumi Aksara.

- Nana Sudjana. 2002. *Metode Statistik*. Bandung: Tarsito.
- Ratminto dan Winarsih. 2007. *Pengelolaah Perpustakaan*. Jakarta: Graha Ilmu.
- Republik Indonesia. 2007. *Undang-undang Republik Indonesia Nomor 43 Tahun 2007 Tentang Perpustakaan*. Jakarta: Perpustakaan Nasional RI.
- Soetminah. 1995. *Perpustakaan Kepustakawanan dan pustakawan*. Yogyakarta: Kanisius.
- Suharsimi Arikunto. 1992. *Prosedur Penelitian Suatu Pendekatan Praktis*. Jakarta: Bulan Bintang.
- _____. 2000. *Penelitian Suatu Pendekatan*. Jakarta: Rineka Cipta.
- Syihabuddin Qalyubi. 2007. *Dasar-dasar Ilmu Perpustakaan dan Informasi*. Yogyakarta: Jurusan Ilmu perpustakaan, Fakultas Adab.
- Sulistyo-Basuki. 1993. *Pengantar Ilmu perpustakaan*, Jakarta : Gramedia Pustaka Utama
- _____. 1992. *Pengantar Ilmu perpustakaan*, Jakarta : Gramedia Pustaka Utama.
- _____. 1991. *Pengantar Ilmu perpustakaan*, Jakarta : Gramedia Pustaka Utama.
- Soejono Trimo. 1985. *Pedoman Pelayanan Perpustakaan*. Bandung: Remaja Rosdakarya
- Sugiyono. 2008. *Metode Penelitian Pendidikan: Pendekatan Kuantitatif, Kualitatif, dan R & D*, Cet. VI, Bandung: Alfabeta.
- _____. 2009. *Statistik Untuk Penelitian*, Bandung: Alfabeta.
- Sutarno NS.2006. *Manajemen Perpustakaan : Suatu Pendekatan Praktis*, Cet.II, Jakarta : Sagung Seto.
- _____. 1995. *Pemahaman Individu II*. Surakarta: UNS.
- _____. 2003. *Perpustakaan dan Masyarakat*. Jakarta: Sagung Seto.
- _____. 2008. *Kamus Perpustakaan dan Informasi*. Jakarta: Erlangga.
- Tjipono dan Diana. 2003. *Total Quality Manajemen. Edisi Revisi*. Yogyakarta: Andi.
- Undang Sudarsana dan Bastiano. 2010. *Pembinaan Minat Baca*. Jakarta: Universitas Terbuka.
- Wiji Suwarno. 2009. *Psikologi Perpustakaan*. Jakarta: Sagung Seto.
- Wirya Dahlan. 2006. *Kemasan Perpustakaan Yang Menjual*. Jakarta: Gramedia.

L

A

M

P

I

R

A

N

1

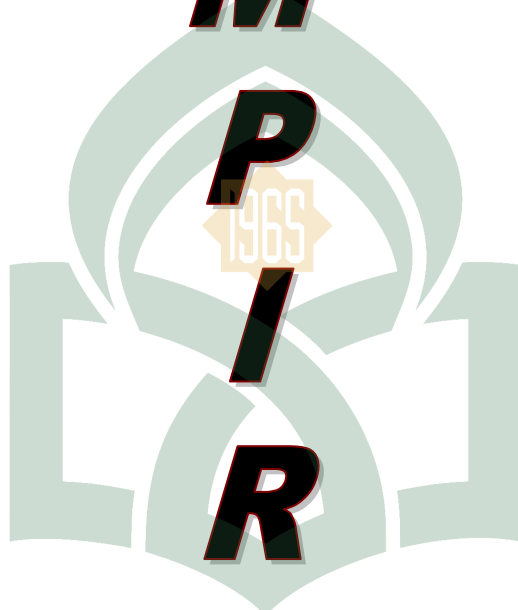

UNIVERSITAS ISLAM NEGERI
ALAUDDIN
M A K A S S A R



UNIVERSITAS ISLAM NEGERI
ALAUDDIN
M A K A S S A R

KUESIONER / ANGKET

Petunjuk Pengisian Angket

1. Bacalah dengan teliti setiap pernyataan dan jawablah !
2. Jawablah sesuai dengan keadaan anda !
3. Jawablah dengan jujur !
4. Berilah tanda *Check list* (√) pada pilihan jawaban anda !

Identitas Responden

(Mohon Sdr/i mengisi semua pertanyaan sesuai dengan data pribadi)

- a. Nama :
- b. Jenis Kelamin : () pria () wanita

Keterangan pilihan jawaban sebagai berikut

Sangat setuju (SS)

Setuju (S)

Tidak setuju (TS)

Sangat tidak setuju (STS)

UNIVERSITAS ISLAM NEGERI

ALAUDDIN
M A K A S S A R

**PENGARUH STRATEGI PUSTAKAWAN TERHADAP PENINGKATAN
MINAT KUNJUNG PEMUSTAKA DI PERPUSTAKAAN UNIVERSITAS
MUHAMMADIYAH MAKASSAR**

1. PERNYATAAN TENTANG STRATEGI PUSTAKAWAN

No	Pernyataan	JAWABAN			
		SS	S	TS	STS
A. Strategi Dalam Layanan					
1.	Pustakawan mampu memberikan pelayanan yang dijanjikan dengan segera dan memuaskan				
2.	Pustakawan dapat membantu pemustaka(pengunjung perpustakaan) dalam menemukan koleksi yang di inginkan				
3.	Pustakawan dapat berkomunikasi dengan baik terhadap pemustaka yang mengalami kesulitan				
4.	Pustakawan mampu memahami kebutuhan pemustaka(pengunjung perpustakaan)terhadap informasi yang di inginkan				
5.	Pustakawan melayani pemustaka(pengunjung perpustakaan dengan ramah dan sabar				
B. Strategi Dalam Sarana dan prasarana					
6.	Letak perpustakaan Universitas Muhammadiyah Makassar, strategis dan mudah dijangkau oleh pemustaka(pengunjung perpustakaan)				
7.	Penataan ruangan(rak buku, meja, kursi baca) di perpustakaan Universitas Muhammadiyah Makassar strategis dan teratur				
8.	Kelengkapan koleksi(koleksi buku umum, referensi, jurnal) di perpustakaan Universitas Muhammadiyah Makassar dapat memenuhi kebutuhan pemustaka(pengunjung perpustakaan)yang di inginkan				
9.	Kelengkapan fasilitas(rak buku, rak majallah,cabinet gambar, meja sirkulasi, lemari ,cabinet catalog,meja baca, kursi serta papan display, opac) di perpustakaan universitas Muhammadiyah Makassar lengkap dan memadai				
10.	Ketersediaan jaringan internet sangat mendukung pemustaka(pengunjung perpustakaan)dalam mengakses informasi yang di inginkan				

2. PERNYATAAN TENTANG MINAT KUNJUNG

No	Pernyataan	JAWABAN			
		SS	S	TS	STS
A. Perhatian (<i>Attention</i>)					
1.	Strategi yang di lakukan oleh pustakawan Universitas Muhammadiyah Makassar melalui pelayanan(pelayanan yang memuaskan, tanggap, sopan, serta komunikasi yang baik) dapat menarik perhatian saya untuk berkunjung ke perpustakaan				
2.	Strategi yang dilakukan oleh pustakawan Universitas Muhammadiyah Makassar melalui sarana dan prasarana(koleksi yang lengkap,fasilitas yang memadai,pengaturan ruangan yang teratur) dapat menarik perhatian saya untuk berkunjung ke perpustakaan				
B. Ketertarikan (<i>Interest</i>)					
3.	Strategi yang di lakukan oleh pustakawan Universitas Muhammadiyah Makassar melalui pelayanan(pelayanan yang memuaskan, tanggap, sopan, serta komunikasi yang baik) membuat saya tertarik untuk berkunjung				
4.	Strategi yang dilakukan oleh pustakawan Universitas Muhammadiyah Makassar melalui sarana dan prasarana(koleksi yang lengkap,fasilitas yang memadai,pengaturan ruangan yang teratur)menarik perhatian saya untuk berkunjung				
C. Keinginan (<i>Desire</i>)					
5.	Strategi yang di lakukan oleh pustakawan Universitas Muhammadiyah Makassar melalui pelayanan(pelayanan yang memuaskan, tanggap, sopan, serta komunikasi yang baik) menimbulkan keinginan saya untuk berkunjung				
6.	Strategi yang dilakukan oleh pustakawan Universitas Muhammadiyah Makassar melalui sarana dan prasarana(koleksi yang lengkap,fasilitas yang memadai,pengaturan ruangan yang teratur) menimbulkan keinginan saya untuk berkunjung				
D. Keyakinan (<i>Conviction</i>)					
7.	Strategi yang di lakukan oleh pustakawan Universitas Muhammadiyah Makassar melalui pelayanan(pelayanan yang memuaskan, tanggap, sopan, serta komunikasi yang baik) membuat saya yakin untuk berkunjung				
8.	Strategi yang dilakukan oleh pustakawan Universitas Muhammadiyah Makassar melalui				

	sarana dan prasarana(koleksi yang lengkap,fasilitas yang memadai,pengaturan ruangan yang teratur) membuat saya yakin untuk berkunjung				
E. Tindakan (action)					
9.	Strategi yang di lakukan oleh pustakawan Universitas Muhammadiyah Makassar melalui pelayanan(pelayanan yang memuaskan, tanggap, sopan, serta komunikasi yang baik) membuat saya terdorong untuk berkunjung				
10.	Universitas Muhammadiyah Makassar melalui sarana dan prasarana(koleksi yang lengkap,fasilitas yang memadai,pengaturan ruangan yang teratur) membuat saya terdorong untuk berkunjung				



**HASIL ANGKET STRATEGI PUSTAKAWAN(X)
DALAM LAYANAN SERTA SARANA DAN PRASARANA
DI PERPUSTAKAAN UNIVERSITAS MUHAMMADIYAH MAKASSAR**

NO	NAMA RESPONDEND	NOMOR ITEM SOAL ANGKET										JUMLAH TOTAL
		1	2	3	4	5	6	7	8	9	10	
1	ARDIANSYAH	4	4	4	4	4	4	4	3	3	3	37
2	ARWINI SAUDIN	2	3	3	2	2	2	2	2	2	3	23
3	RIZA	3	4	3	3	3	3	2	2	2	3	28
4	DIANA	3	3	4	4	4	3	3	2	3	3	32
5	ANTI	3	3	3	3	3	3	2	2	2	3	27
6	NURIDAYAH	4	4	4	4	4	3	3	3	3	3	35
7	MUSPIAH	3	3	3	3	3	4	2	2	2	3	28
8	DADE	3	3	4	4	3	4	3	4	4	3	35
9	KALININ	4	4	4	4	4	3	4	4	4	3	38
10	ZAENAL BADAWI	3	3	3	3	3	3	3	3	3	3	30
11	SALEHATI	4	4	4	4	4	4	3	3	3	3	36
12	NURDI EKAWATI	3	2	3	2	2	4	3	2	3	4	28
13	ELI	3	3	3	3	2	3	3	3	2	2	27
14	ABDUL KADIR	2	1	2	2	2	4	4	2	2	1	22
15	MUHAJIR	3	3	4	4	4	3	2	2	2	3	30
16	LUSIANA	3	3	3	3	3	4	3	3	2	4	31
17	SARIBANONG	3	3	3	3	3	4	3	3	2	3	30
18	NASRULLAH	4	3	4	3	4	4	3	3	3	3	34
19	ROSDIANA	4	3	3	3	3	4	3	3	3	3	32
20	MUSDALIAH	4	3	3	3	3	4	3	3	3	3	32
21	SUARNI	1	3	2	2	1	2	2	2	2	3	20
22	NEMMA	3	3	3	3	3	3	2	2	2	3	27
23	UFRAH	3	3	3	3	2	4	3	3	2	3	29
24	KASMIRAH	4	3	3	3	4	3	4	4	4	3	35
25	NUR HIDAYA	4	4	4	4	3	3	3	3	3	4	35
26	RAHMATIA	4	3	2	3	4	3	2	3	2	3	29
27	MUTIARA.B	3	2	3	3	3	4	2	3	3	3	29
28	RAHMAN.S	3	2	3	3	4	4	3	2	2	4	30
29	DEKAWATI	3	3	3	3	2	4	3	3	2	3	29
30	HASRAH	3	3	3	3	3	3	2	2	2	3	27
31	LISNA	3	2	2	2	3	3	2	4	4	3	28
32	MARLIN	4	3	4	4	4	4	3	2	3	3	34
33	MASWA	4	4	3	3	3	4	4	2	2	2	31
34	EKA SAFITRI	3	3	2	3	2	4	3	3	4	4	31
35	ARIFIN	3	3	3	3	3	3	2	2	2	2	26

36	NURENI	3	2	3	3	2	3	1	3	1	2	23
37	FITRI	3	3	3	3	3	4	4	3	3	2	31
38	AKBAR	3	3	3	2	2	3	2	2	2	2	24
39	NURSYAMSI	4	4	4	4	4	4	3	3	3	4	37
40	SANTI.A	3	2	3	2	3	3	2	2	2	3	25
41	LIA	4	4	3	3	4	3	3	3	2	2	31
42	PUPUT	3	3	3	3	3	4	4	3	3	4	33
43	AMIRUN	4	2	4	2	4	4	3	1	1	1	26
44	NURFADILAH	3	3	3	3	3	4	3	2	3	3	30
45	UDIN	3	3	3	3	4	4	3	3	3	4	33
46	RISNWATI	3	2	3	2	4	4	2	3	2	3	28
47	YANTI	3	4	4	3	3	4	2	2	2	3	30
48	REZKY	3	4	3	4	3	3	2	3	2	3	30
49	SRI AYU	3	3	3	2	3	4	3	2	2	2	27
50	KARMILAH	3	3	3	3	3	3	3	3	3	2	29
51	SITTI RAMLAH	3	2	3	2	3	4	2	2	2	1	24
52	JAMALUDDIN	2	2	3	2	3	4	2	2	2	1	23
53	HELMININGSI	3	4	4	3	3	4	3	3	3	2	32
54	ARIEF WAHYUDI	4	4	3	4	4	4	2	2	3	3	33
55	ARAHMAN	3	3	3	3	2	3	2	2	3	4	28
56	RAIS	4	4	4	4	4	4	3	3	3	4	37
57	OKTAVIANA	3	2	4	3	3	3	3	3	2	3	29
58	SUDARMI	4	3	4	3	4	4	3	4	4	4	37
59	SUHARDI	3	3	4	3	4	4	4	3	3	3	34
60	UMAR	3	3	4	4	3	3	3	4	3	3	33
61	RIFKA	3	2	3	2	2	3	2	2	2	2	23
62	HAMIDAH	3	2	3	2	2	3	2	2	2	2	23
63	MULIATI	3	4	4	3	4	2	2	2	3	4	31
64	ABDUL	4	4	3	4	3	4	4	3	3	4	36
65	ISRAFAN	3	3	4	3	4	4	3	4	3	3	34
66	NUR ANA	4	3	4	4	4	4	3	4	2	3	35
67	SARTINA	4	3	3	4	3	3	3	3	3	4	33
68	RIDWAN	4	4	3	4	4	4	4	1	1	1	30
69	FIKA	3	4	4	3	4	4	2	3	3	4	34
70	HAWA	3	2	3	2	3	4	3	2	3	3	28
71	YAYA	3	3	3	3	3	3	3	3	4	2	30
72	WAHYUNI	3	3	3	3	3	4	3	3	2	2	29
73	MUH.ABRAR	3	3	3	4	4	4	3	2	2	3	31
74	HAMDANA	3	2	3	2	2	3	2	2	2	2	23
75	SURIANI	3	3	2	3	3	3	2	2	2	2	25
76	MARSUKI	3	2	3	3	4	4	2	3	2	1	27
77	ILYAS	4	3	4	4	3	4	2	2	2	2	30
78	MUTHARA	3	3	3	3	3	3	3	2	3	3	29
79	AJIS	2	2	3	2	2	3	2	2	3	2	23
80	ISRAH	4	4	4	4	1	3	1	1	2	3	27
81	TORA	3	2	4	2	4	1	1	1	1	1	20

82	EKA	4	4	3	3	3	3	3	3	3	3	32
83	DARNA	3	2	2	2	3	4	2	1	1	1	21
84	BIYA	2	2	1	1	1	4	1	1	1	1	15
85	RAHMA	3	3	2	2	4	3	3	3	3	3	29
86	RAHIM	3	4	4	4	4	4	4	4	3	3	37
87	ASISA	3	4	3	4	4	3	4	3	2	3	33
88	ILHAM	3	2	3	3	3	4	3	3	3	3	30
89	KIKI	4	3	4	3	4	3	4	3	4	3	35
90	WANTI	4	3	4	4	3	4	4	3	3	4	36
91	HANY	4	4	4	4	4	4	3	3	3	3	36
92	QAIS	3	3	3	3	3	3	3	2	3	3	29
93	TUTI	3	3	3	3	4	4	3	2	3	3	31
94	EKKI	3	4	3	4	2	4	4	4	4	4	36
95	IPPO	4	3	4	3	4	3	4	2	3	4	34
96	NANDA	3	3	3	3	3	3	3	2	2	2	27
JUMLAH											2864	

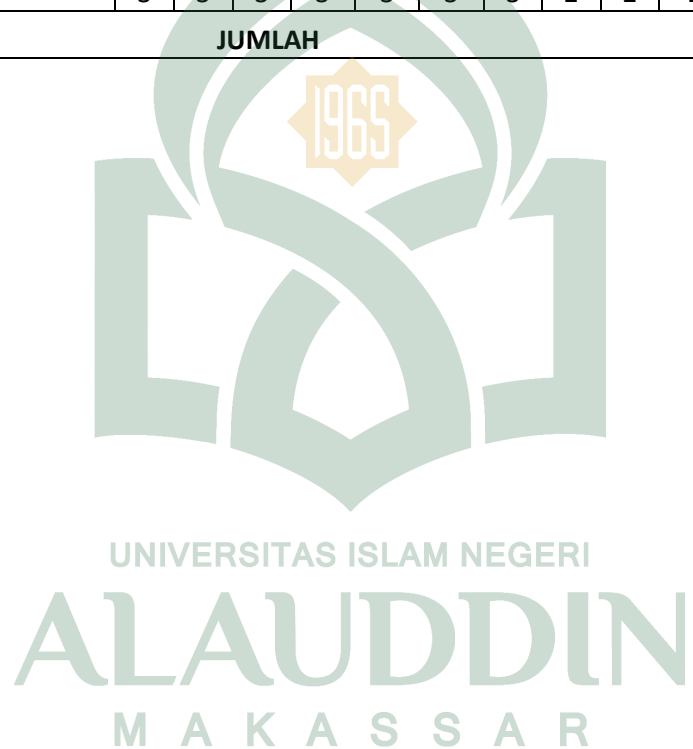

HASIL ANGKET MINAT KUNJUNG(Y)

DI PERPUSTAKAAN UNIVERSITAS MUHAMMADIYAH MAKASSAR

NO	NAMA RESPONDEND	NOMOR ITEM SOAL ANGKET										JUMLAH TOTAL
		1	2	3	4	5	6	7	8	9	10	
1	ARDIANSYAH	2	2	3	2	3	3	2	2	3	3	25
2	ARWINI SAUDIN	3	3	4	3	3	3	4	3	3	4	33
3	RIZA	2	2	2	2	2	3	2	3	2	2	22
4	DIANA	3	2	3	3	3	3	3	3	2	2	27
5	ANTI	3	3	3	3	3	4	4	4	4	3	34
6	NURIDAYAH	3	3	3	2	2	2	3	3	3	3	27
7	MUSPIAH	4	4	4	4	4	4	4	4	4	4	40
8	DADE	3	2	3	2	3	2	3	2	3	2	25
9	KALININ	4	4	3	3	3	3	3	3	4	4	34
10	ZAENAL BADAWI	4	4	4	4	4	4	4	3	4	4	39
11	SALEHATI	3	3	3	3	3	3	3	3	3	3	30
12	NURDI EKAWATI	3	3	3	3	3	3	3	2	2	3	28
13	ELI	2	3	2	3	3	3	3	3	2	3	27
14	ABDUL KADIR	3	3	3	2	2	2	3	3	2	2	25
15	MUHAJIR	1	3	3	3	3	1	1	2	2	1	20
16	LUSIANA	3	3	3	2	2	2	2	2	4	2	25
17	SARIBANONG	3	3	3	3	2	2	2	2	2	2	24
18	NASRULLAH	3	3	3	3	3	3	3	3	3	3	30
19	ROSDIANA	3	3	3	3	4	4	4	4	4	4	36
20	MUSDALIAH	4	3	3	3	3	3	3	3	4	4	33
21	SUARNI	4	3	3	3	3	3	3	4	4	4	34
22	NEMMA	3	3	3	3	2	3	2	2	4	3	28
23	UFRAH	3	3	3	3	3	3	3	3	3	3	30
24	KASMIRAH	3	3	2	3	3	2	2	3	3	3	27
25	NUR HIDAYA	3	3	3	4	4	4	4	4	3	3	35
26	RAHMATIA	3	3	3	3	3	3	3	3	3	3	30
27	MUTIARA.B	4	4	3	3	2	2	2	2	2	2	26
28	RAHMAN.S	3	3	3	3	3	3	3	3	3	3	30
29	DEKAWATI	3	3	2	3	3	2	2	3	3	3	27
30	HASRAH	3	3	3	3	2	2	2	2	2	2	24
31	LISNA	3	3	3	4	4	4	4	3	3	3	34
32	MARLIN	3	3	3	3	3	4	2	2	3	3	29
33	MASWA	2	3	3	2	3	2	3	2	3	2	25
34	EKA SAFITRI	2	1	2	2	1	2	3	4	4	2	23
35	ARIFIN	3	3	3	2	3	2	2	2	2	2	24

36	NURENI	3	2	3	2	3	1	3	2	3	1	23
37	FITRI	4	3	4	3	3	3	3	3	3	3	32
38	AKBAR	3	2	3	2	2	2	2	2	2	2	22
39	NURSYAMSI	4	3	4	3	3	3	4	3	4	3	34
40	SANTI.A	3	2	2	2	2	2	2	2	2	2	21
41	LIA	3	3	3	3	3	3	3	3	3	3	30
42	PUPUT	3	4	3	4	3	3	4	3	3	4	34
43	AMIRUN	4	3	3	3	3	3	3	3	3	3	31
44	NURFADILAH	3	3	3	3	3	3	3	3	3	2	29
45	UDIN	4	4	3	3	3	3	3	3	4	4	34
46	RISNWATI	3	1	3	3	4	2	3	2	3	3	27
47	YANTI	3	2	3	3	3	3	2	2	2	3	26
48	REZKY	3	2	2	2	3	3	2	2	3	3	25
49	SRI AYU	2	2	2	2	2	2	3	3	2	3	23
50	KARMILAH	4	3	3	3	4	3	4	4	4	3	35
51	SITTI RAMLAH	3	2	3	2	3	2	3	2	3	2	25
52	JAMALUDDIN	3	2	2	2	3	2	3	2	3	2	24
53	HELMININGSI	3	3	3	3	3	3	3	3	3	3	30
54	ARIEF WAHYUDI	4	4	3	3	4	4	3	3	3	3	34
55	ARAHMAN	3	3	2	2	3	3	3	3	3	3	28
56	RAIS	3	3	3	3	3	3	3	3	3	3	30
57	OKTAVIANA	4	4	3	4	4	3	3	3	3	3	34
58	SUDARMI	4	4	4	3	4	4	4	4	4	4	39
59	SUHARDI	4	4	3	3	4	3	4	3	3	3	34
60	UMAR	3	3	3	3	2	3	3	3	2	3	28
61	RIFKA	2	2	3	2	3	2	3	2	3	3	25
62	HAMIDAH	2	2	3	2	3	2	3	2	3	3	25
63	MULIATI	4	3	4	2	4	3	2	4	2	4	32
64	ABDUL	4	4	4	4	3	3	3	3	3	3	34
65	ISRAFAN	4	4	4	4	3	4	3	3	3	3	35
66	NUR ANA	3	3	3	3	3	3	3	3	3	3	30
67	SARTINA	3	3	3	3	3	3	3	4	3	3	31
68	RIDWAN	1	1	1	1	3	2	2	2	4	3	20
69	FIKA	4	3	3	3	3	3	3	3	3	3	31
70	HAWA	3	3	3	3	3	3	3	3	3	3	30
71	YAYA	3	3	3	4	4	4	3	2	3	3	32
72	WAHYUNI	3	3	3	3	3	3	3	3	3	3	30
73	MUH.ABRAR	3	3	3	3	4	3	3	3	3	3	31
74	HAMDANA	2	2	3	2	3	2	3	2	3	3	25
75	SURIANI	2	3	2	2	2	3	3	3	2	2	24
76	MARSUKI	3	3	3	3	3	3	3	3	3	2	29
77	ILYAS	3	3	3	3	3	4	3	4	3	3	32
78	MUTHARA	3	2	4	3	3	3	3	3	3	3	30
79	AJIS	3	3	3	3	3	3	3	3	3	3	30
80	ISRAH	4	4	3	2	3	3	3	3	3	3	31
81	TORA	4	4	4	1	4	2	3	3	3	3	31

82	EKA	3	3	3	3	3	3	3	3	3	3	30
83	DARNA	2	2	2	2	2	2	2	2	2	2	20
84	BIYA	1	1	1	1	1	1	1	1	1	1	10
85	RAHMA	4	3	3	3	3	3	4	4	4	3	34
86	RAHIM	2	3	3	3	3	3	1	1	2	3	24
87	ASISA	3	3	3	2	3	4	4	3	3	3	31
88	ILHAM	3	3	3	3	3	3	3	3	2	3	29
89	KIKI	4	3	4	3	4	3	4	3	4	3	35
90	WANTI	3	3	3	3	3	4	4	4	3	3	33
91	HANY	3	3	4	4	4	4	3	3	3	3	34
92	QAIS	2	2	2	2	2	2	2	2	2	2	20
93	TUTI	3	3	3	3	3	3	3	3	3	3	30
94	EKKI	2	4	4	2	4	4	4	4	1	1	30
95	IPPO	4	3	4	3	3	3	3	3	3	3	32
96	NANDA	3	3	3	3	2	2	3	3	3	3	28
TOTAL											2780	

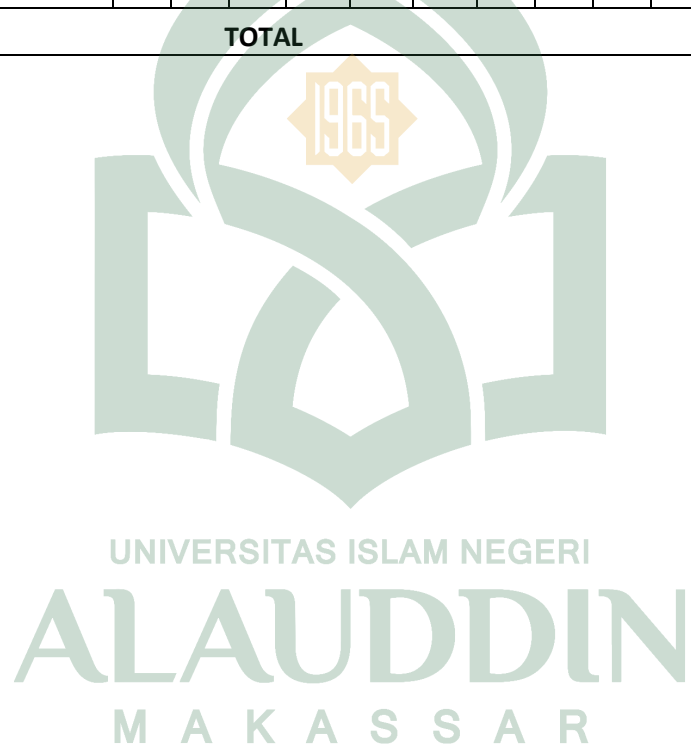

VALIDITAS

DATASET ACTIVATE DataSet2.

CORRELATIONS

 /VARIABLES=item1 item2 item3 item4 item5 item6 item7 item8 item9 item10
total

 /PRINT=TWOTAIL NOSIG

 /MISSING=PAIRWISE.

Correlations

Notes	
Output Created	07-JUN-2013 10:34:04
Comments	
Input	Data Active Dataset Filter Weight Split File N of Rows in Working Data File
Missing Value Handling	Definition of Missing Cases Used
Syntax	
Resources	Processor Time Elapsed Time

E:\variabel x.sav
DataSet2
<none>
<none>
<none>
96
User-defined missing values are treated as missing.
Statistics for each pair of variables are based on all the cases with valid data for that pair.
CORRELATIONS
 /VARIABLES=item1 item2
item3 item4 item5 item6 item7
item8 item9 item10 total
 /PRINT=TWOTAIL NOSIG
 /MISSING=PAIRWISE.
00:00:00,23
00:00:00,27

Correlations

		item1	item2	item3	item4	item5	item6	item7	item8	item9	item10	total
item1	Pearson Correlation	1	,467**	,483**	,570**	,513**	,210*	,351**	,238*	,258*	,259*	,666**
	Sig. (2-tailed)		,000	,000	,000	,000	,040	,000	,020	,011	,011	,000
	N	96	96	96	96	96	96	96	96	96	96	96
item2	Pearson Correlation	,467**	1	,387**	,687**	,293**	,012	,306**	,258*	,282**	,398*	,647**
	Sig. (2-tailed)	,000		,000	,000	,004	,906	,002	,011	,005	,000	,000
	N	96	96	96	96	96	96	96	96	96	96	96
item3	Pearson Correlation	,483**	,387**	1	,551**	,478**	,046	,235*	,233*	,251*	,275*	,609**
	Sig. (2-tailed)	,000	,000		,000	,000	,655	,021	,022	,014	,007	,000
	N	96	96	96	96	96	96	96	96	96	96	96
item4	Pearson Correlation	,570**	,687**	,551**	1	,410**	,166	,392**	,394**	,324**	,439*	,777**
	Sig. (2-tailed)	,000	,000	,000		,000	,105	,000	,000	,001	,000	,000
	N	96	96	96	96	96	96	96	96	96	96	96
item5	Pearson Correlation	,513**	,293**	,478**	,410**	1	,154	,347**	,258*	,216*	,167	,606**
	Sig. (2-tailed)	,000	,004	,000	,000		,135	,001	,011	,034	,104	,000
	N	96	96	96	96	96	96	96	96	96	96	96
item6	Pearson Correlation	,210*	,012	,046	,166	,154	1	,357**	,192	,115	,066	,347**
	Sig. (2-tailed)	,040	,906	,655	,105	,135		,000	,060	,265	,522	,001
	N	96	96	96	96	96	96	96	96	96	96	96
item7	Pearson Correlation	,351**	,306**	,235*	,392**	,347**	,357**	1	,451**	,480**	,277*	,671**
	Sig. (2-tailed)	,000	,002	,021	,000	,001	,000		,000	,000	,006	,000
	N	96	96	96	96	96	96	96	96	96	96	96
item8	Pearson Correlation	,238*	,258*	,233*	,394**	,258*	,192	,451**	1	,625**	,421*	,661**
	Sig. (2-tailed)	,020	,011	,022	,000	,011	,060	,000		,000	,000	,000
	N	96	96	96	96	96	96	96	96	96	96	96
item9	Pearson Correlation	,258*	,282**	,251*	,324**	,216*	,115	,480**	,625**	1	,565*	,672**
	Sig. (2-tailed)	,011	,005	,014	,001	,034	,265	,000	,000		,000	,000
	N	96	96	96	96	96	96	96	96	96	96	96
item10	Pearson Correlation	,259*	,398**	,275**	,439**	,167	,066	,277**	,421**	,565**	1	,638**
	Sig. (2-tailed)	,011	,000	,007	,000	,104	,522	,006	,000	,000		,000

	N	96	96	96	96	96	96	96	96	96	96	96
Total	Pearson Correlation	,666**	,647**	,609**	,777**	,606**	,347**	,671**	,661**	,672**	,638*	1
	Sig. (2-tailed)	,000	,000	,000	,000	,000	,001	,000	,000	,000	,000	
	N	96	96	96	96	96	96	96	96	96	96	96

** . Correlation is significant at the 0.01 level (2-tailed).

* . Correlation is significant at the 0.05 level (2-tailed).

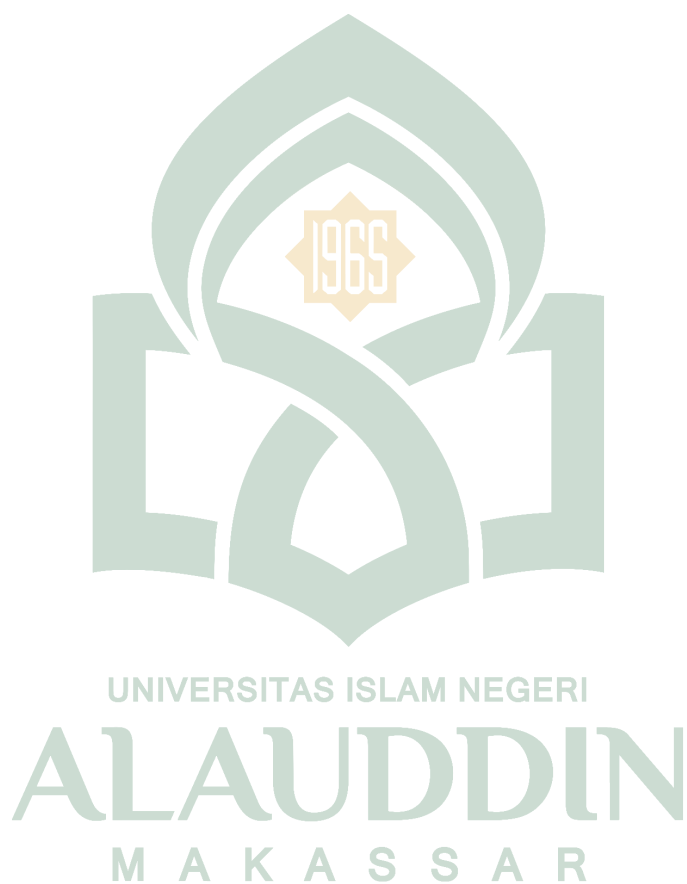

```

DATASET ACTIVATE DataSet3.
CORRELATIONS
/VARIABLES=item1 item2 item3 item4 item5 item6 item7 item8 item9 item10
total
/PRINT=TWOTAIL NOSIG
/MISSING=PAIRWISE.

```

Correlations

Notes

Output Created		07-JUN-2013 10:34:50
Comments		
Input	Data	E:\variabel y.sav
	Active Dataset	DataSet3
	Filter	<none>
	Weight	<none>
	Split File	<none>
Missing Value Handling	N of Rows in Working Data File	96
	Definition of Missing	User-defined missing values are treated as missing.
	Cases Used	Statistics for each pair of variables are based on all the cases with valid data for that pair.
Syntax		CORRELATIONS /VARIABLES=item1 item2 item3 item4 item5 item6 item7 item8 item9 item10 total /PRINT=TWOTAIL NOSIG /MISSING=PAIRWISE.
Resources	Processor Time	00:00:00,19
	Elapsed Time	00:00:00,52



UNIVERSITAS ISLAM NEGERI
ALAUDDIN
M A K A S S A R

Correlations

		item1	item2	item3	item4	item5	item6	item7	item8	item9	item10	total
		1										
item1	Pearson Correlation	1	,624**	,593**	,472**	,417**	,409**	,439**	,433**	,449**	,506**	,753**
	Sig. (2-tailed)		,000	,000	,000	,000	,000	,000	,000	,000	,000	,000
	N	96	96	96	96	96	96	96	96	96	96	96
item2	Pearson Correlation	,624**	1	,550**	,535**	,419**	,508**	,380**	,428**	,195	,394**	,710**
	Sig. (2-tailed)	,000		,000	,000	,000	,000	,000	,000	,057	,000	,000
	N	96	96	96	96	96	96	96	96	96	96	96
item3	Pearson Correlation	,593**	,550**	1	,468**	,514**	,434**	,457**	,336**	,244*	,343**	,687**
	Sig. (2-tailed)	,000	,000		,000	,000	,000	,000	,001	,017	,001	,000
	N	96	96	96	96	96	96	96	96	96	96	96
item4	Pearson Correlation	,472**	,535**	,468**	1	,434**	,596**	,377**	,356**	,272**	,456**	,698**
	Sig. (2-tailed)	,000	,000	,000		,000	,000	,000	,000	,007	,000	,000
	N	96	96	96	96	96	96	96	96	96	96	96
item5	Pearson Correlation	,417**	,419**	,514**	,434**	1	,553**	,512**	,356**	,340**	,457**	,700**
	Sig. (2-tailed)	,000	,000	,000	,000		,000	,000	,000	,001	,000	,000
	N	96	96	96	96	96	96	96	96	96	96	96
item6	Pearson Correlation	,409**	,508**	,434**	,596**	,553**	1	,561**	,580**	,304**	,551**	,777**
	Sig. (2-tailed)	,000	,000	,000	,000	,000		,000	,000	,003	,000	,000
	N	96	96	96	96	96	96	96	96	96	96	96
item7	Pearson Correlation	,439**	,380**	,457**	,377**	,512**	,561**	1	,677**	,482**	,429**	,750**
	Sig. (2-tailed)	,000	,000	,000	,000	,000	,000		,000	,000	,000	,000
	N	96	96	96	96	96	96	96	96	96	96	96
item8	Pearson Correlation	,433**	,428**	,336**	,356**	,356**	,580**	,677**	1	,385**	,444**	,707**
	Sig. (2-tailed)	,000	,000	,001	,000	,000	,000	,000		,000	,000	,000
	N	96	96	96	96	96	96	96	96	96	96	96
item9	Pearson Correlation	,449**	,195	,244*	,272**	,340**	,304**	,482**	,385**	1	,573**	,598**
	Sig. (2-tailed)	,000	,057	,017	,007	,001	,003	,000	,000		,000	,000
	N	96	96	96	96	96	96	96	96	96	96	96
item10	Pearson Correlation	,506**	,394**	,343**	,456**	,457**	,551**	,429**	,444**	,573**	1	,726**
	Sig. (2-tailed)	,000	,000	,001	,000	,000	,000	,000	,000	,000		,000
	N	96	96	96	96	96	96	96	96	96	96	96
total	Pearson Correlation	,753**	,710**	,687**	,698**	,700**	,777**	,750**	,707**	,598**	,726**	1
	Sig. (2-tailed)	,000	,000	,000	,000	,000	,000	,000	,000	,000	,000	
	N	96	96	96	96	96	96	96	96	96	96	96

** . Correlation is significant at the 0.01 level (2-tailed).

* . Correlation is significant at the 0.05 level (2-tailed).

```

DATASET ACTIVATE DataSet2.
RELIABILITY
/VARIABLES=item1 item2 item3 item4 item5 item6 item7 item8 item9 item10
total
/SCALE('ALL VARIABLES') ALL
/MODEL=ALPHA
/STATISTICS=DESCRIPTIVE.

```

Reliability

Notes

Output Created		07-JUN-2013 10:38:58
Comments		
Input	Data	E:\variabel x.sav
	Active Dataset	DataSet2
	Filter	<none>
	Weight	<none>
	Split File	<none>
	N of Rows in Working Data File	96
	Matrix Input	
Missing Value Handling	Definition of Missing	User-defined missing values are treated as missing.
	Cases Used	Statistics are based on all cases with valid data for all variables in the procedure.
Syntax		RELIABILITY /VARIABLES=item1 item2 item3 item4 item5 item6 item7 item8 item9 item10 total /SCALE('ALL VARIABLES') ALL /MODEL=ALPHA /STATISTICS=DESCRIPTIVE.
Resources	Processor Time	00:00:00,03
	Elapsed Time	00:00:00,03

[DataSet2] E:\variabel x.sav

Scale: ALL VARIABLES

Case Processing Summary

		N	%
Cases	Valid	96	100,0
	Excluded ^a	0	,0
	Total	96	100,0

a. Listwise deletion based on all variables in the procedure.

Reliability Statistics

Cronbach's Alpha	N of Items
,756	11

Item Statistics

	Mean	Std. Deviation	N
item1	3,23	,589	96
item2	3,01	,718	96
item3	3,22	,636	96
item4	3,04	,724	96
item5	3,15	,794	96
item6	3,49	,615	96
item7	2,76	,778	96
item8	2,58	,763	96
item9	2,55	,752	96
item10	2,80	,854	96
total	29,83	4,578	96

```

DATASET ACTIVATE DataSet3.
RELIABILITY
  /VARIABLES=item1 item2 item3 item4 item5 item6 item7 item8 item9 item10
total
  /SCALE('ALL VARIABLES') ALL
  /MODEL=ALPHA
  /STATISTICS=DESCRIPTIVE.

```

Reliability

Notes	
Output Created	07-JUN-2013 10:39:33
Comments	
Input	Data Active Dataset Filter Weight Split File N of Rows in Working Data File Matrix Input
Missing Value Handling	Definition of Missing Cases Used
Syntax	
Resources	Processor Time Elapsed Time
	E:\variabel y.sav DataSet3 <none> <none> <none> 96 User-defined missing values are treated as missing. Statistics are based on all cases with valid data for all variables in the procedure. RELIABILITY /VARIABLES=item1 item2 item3 item4 item5 item6 item7 item8 item9 item10 total /SCALE('ALL VARIABLES') ALL /MODEL=ALPHA /STATISTICS=DESCRIPTIVE. 00:00:00,06 00:00:00,09

[DataSet3] E:\variabel y.sav

Scale: ALL VARIABLES

Case Processing Summary

		N	%
Cases	Valid	96	100,0
	Excluded ^a	0	,0
	Total	96	100,0

a. Listwise deletion based on all variables in the procedure.

Reliability Statistics

Cronbach's Alpha	N of Items
,771	11

Item Statistics

	Mean	Std. Deviation	N
item1	3,04	,724	96
item2	2,89	,709	96
item3	2,98	,615	96
item4	2,76	,677	96
item5	2,98	,665	96
item6	2,83	,735	96
item7	2,92	,706	96
item8	2,82	,696	96
item9	2,92	,691	96
item10	2,82	,680	96
total	28,96	4,907	96

```

DATASET ACTIVATE DataSet2.
NEW FILE.
DATASET NAME DataSet4 WINDOW=FRONT.

SAVE OUTFILE='E:\Uji normalitas.sav'
/COMPRESSED.
EXAMINE VARIABLES=x y
/PLOT BOXPLOT STEMLEAF NPLOT
/COMPARE GROUPS
/STATISTICS DESCRIPTIVES
/CINTERVAL 95
/MISSING LISTWISE
/NOTOTAL.

```

Explore

Notes		
Output Created		07-JUN-2013 11:03:37
Comments		
Input	Data	E:\Uji normalitas.sav
	Active Dataset	DataSet4
	Filter	<none>
	Weight	<none>
	Split File	<none>
	N of Rows in Working Data File	96
Missing Value Handling	Definition of Missing	User-defined missing values for dependent variables are treated as missing.
	Cases Used	Statistics are based on cases with no missing values for any dependent variable or factor used.
Syntax		EXAMINE VARIABLES=x y /PLOT BOXPLOT STEMLEAF NPLOT /COMPARE GROUPS /STATISTICS DESCRIPTIVES /CINTERVAL 95 /MISSING LISTWISE /NOTOTAL.
Resources	Processor Time	00:00:13,57
	Elapsed Time	00:00:15,57

[DataSet4] E:\Uji normalitas.sav

Case Processing Summary

	Cases					
	Valid		Missing		Total	
	N	Percent	N	Percent	N	Percent
x	96	100,0%	0	0,0%	96	100,0%
y	96	100,0%	0	0,0%	96	100,0%

Descriptives

		Statistic	Std. Error	
x	Mean	29,83	,467	
	95% Confidence Interval for Mean	Lower Bound	28,91	
		Upper Bound	30,76	
	5% Trimmed Mean	30,00		
	Median	30,00		
	Variance	20,961		
	Std. Deviation	4,578		
	Minimum	15		
	Maximum	38		
	Range	23		
	Interquartile Range	6		
	Skewness	-,500	,246	
	Kurtosis		,178	,488
		Mean	28,96	,501
	95% Confidence Interval for Mean	Lower Bound	27,96	
		Upper Bound	29,95	
	5% Trimmed Mean	29,07		
Median	30,00			
Variance	24,082			
y	Std. Deviation	4,907		
	Minimum	10		
	Maximum	40		
	Range	30		
	Interquartile Range	8		
	Skewness	-,570	,246	

Kurtosis	1,282	,488
----------	-------	------

Tests of Normality

	Kolmogorov-Smirnov ^a			Shapiro-Wilk		
	Statistic	df	Sig.	Statistic	df	Sig.
x	,084	96	,091	,970	96	,028
y	,126	96	,006	,964	96	,009

a. Lilliefors Significance Correction



X

x Stem-and-Leaf Plot

Frequency	Stem &	Leaf
1,00	Extremes	(=<15)
3,00	2 .	001
8,00	2 .	23333333
4,00	2 .	4455
10,00	2 .	6677777777
17,00	2 .	8888888999999999
19,00	3 .	0000000000011111111
11,00	3 .	2222333333
12,00	3 .	444444555555
10,00	3 .	6666677777
1,00	3 .	8

Stem width: 10
Each leaf: 1 case(s)

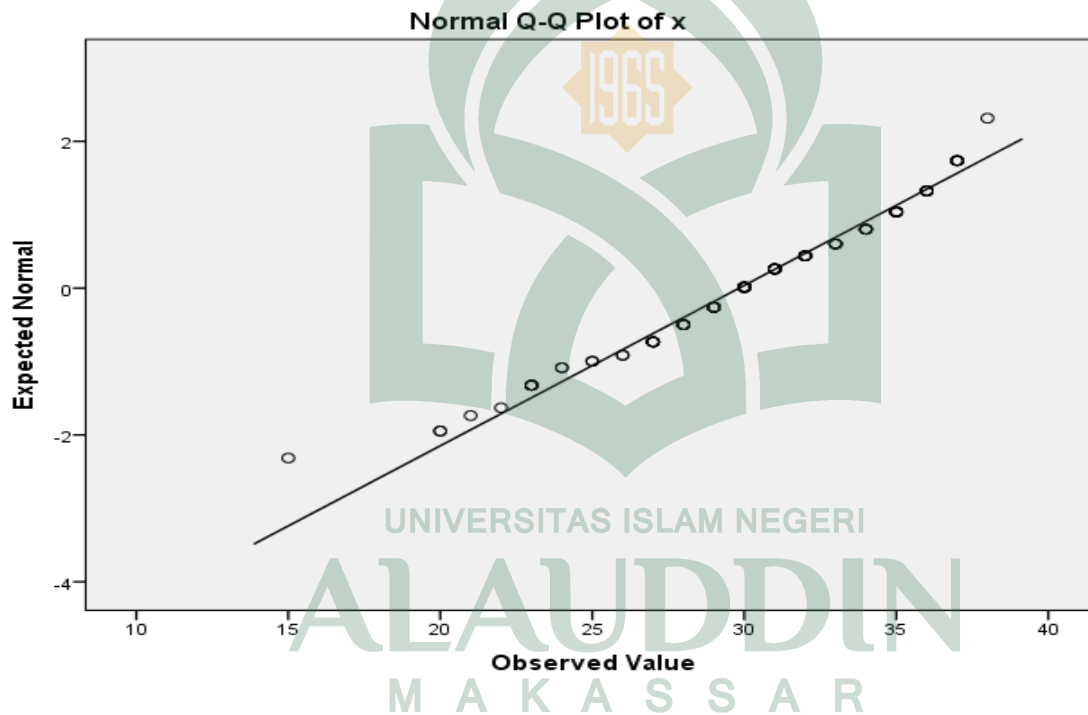

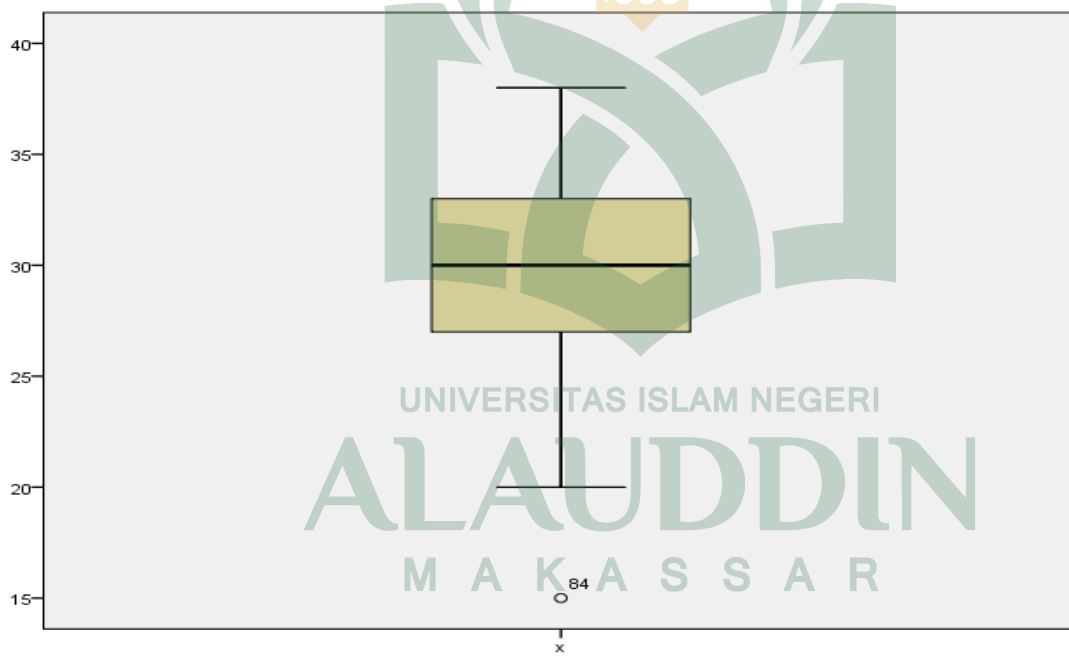
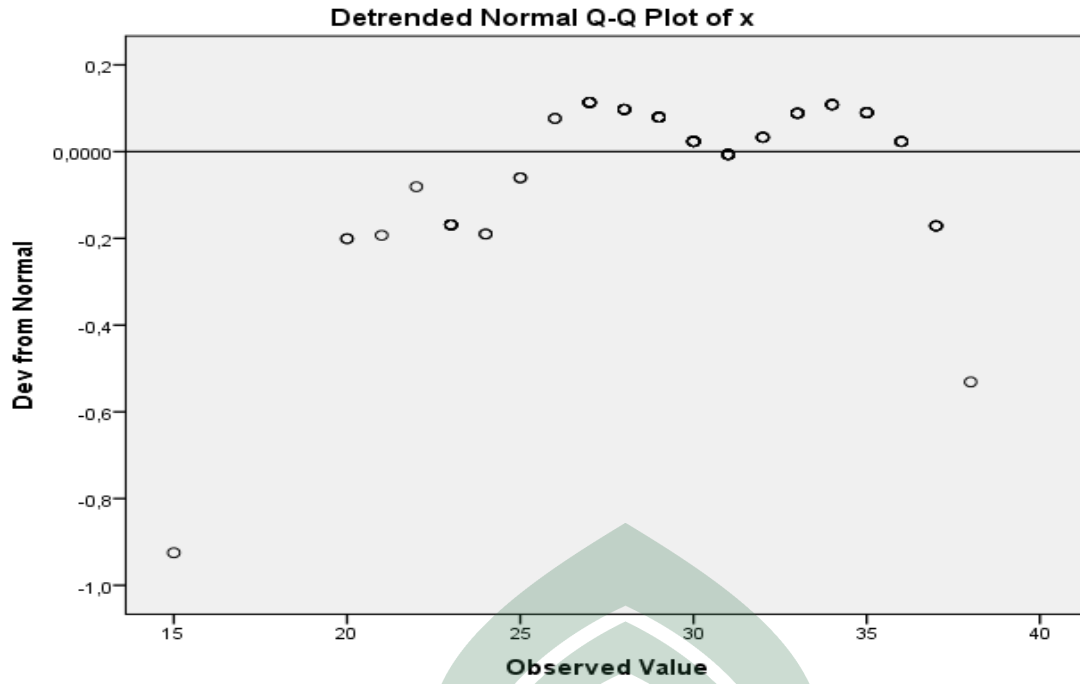

y

y Stem-and-Leaf Plot

Frequency	Stem &	Leaf
1,00	Extremes	(=<10)
16,00	2 .	00001223333444444
27,00	2 .	55555555556677777888889999
44,00	3 .	00000000000000001111112222233344444444444444
7,00	3 .	5555699
1,00	4 .	0

Stem width: 10
 Each leaf: 1 case(s)

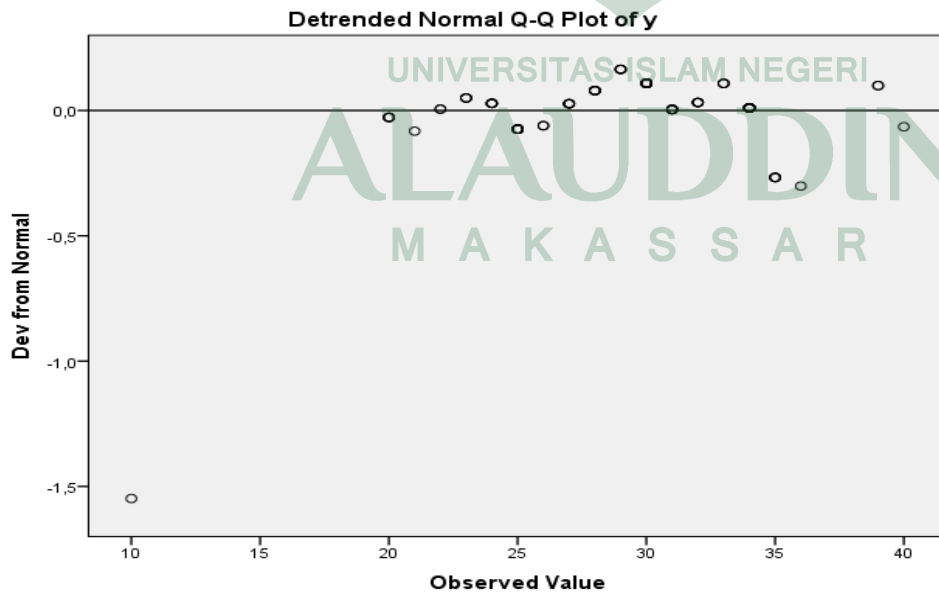
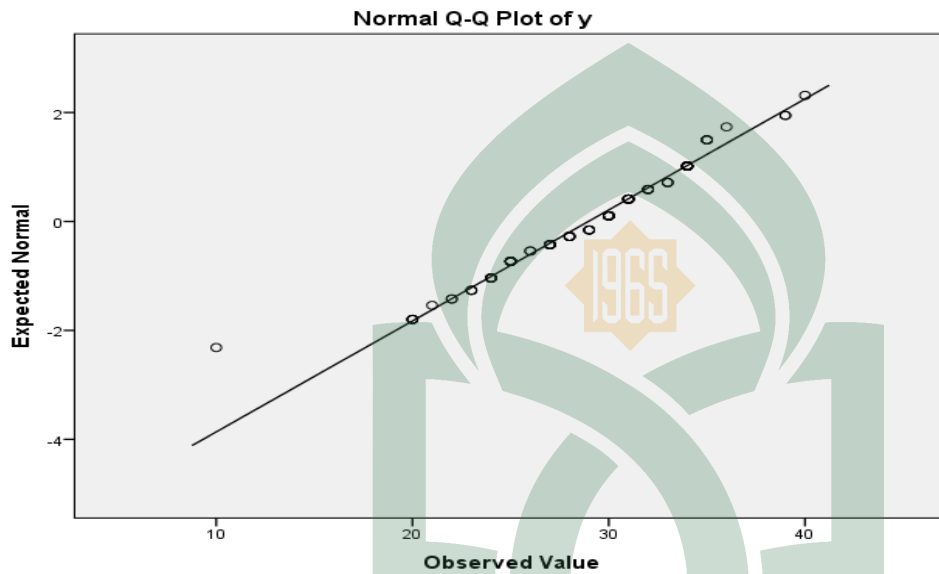

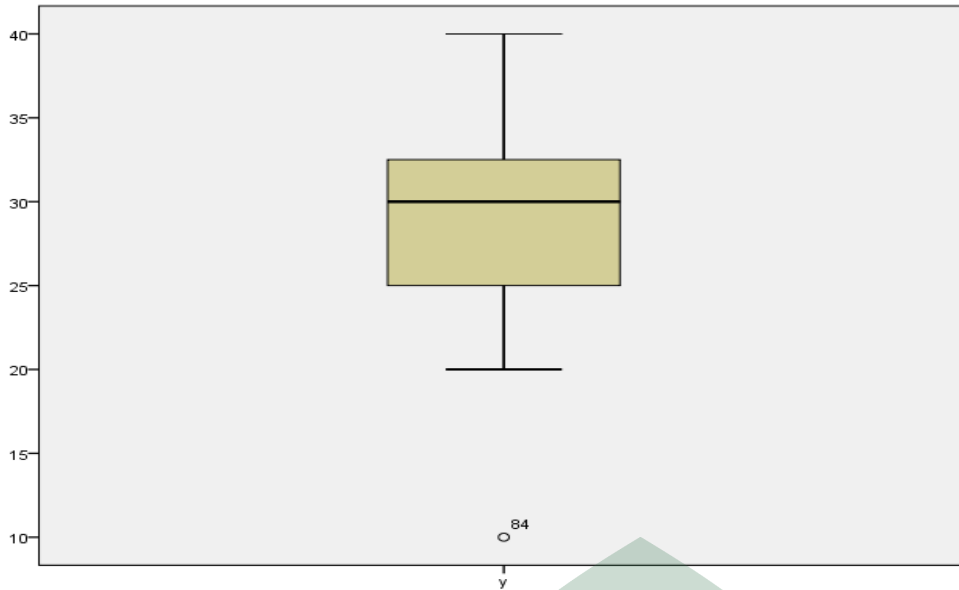

```
MEANS TABLES=x BY y
  /CELLS MEAN COUNT STDDEV
  /STATISTICS LINEARITY.
```

Means

Notes

Output Created		07-JUN-2013 11:08:46
Comments		
Input	Data	E:\Uji normalitas.sav
	Active Dataset	DataSet4
	Filter	<none>
	Weight	<none>
	Split File	<none>
	N of Rows in Working Data File	96
Missing Value Handling	Definition of Missing	For each dependent variable in a table, user-defined missing values for the dependent and all grouping variables are treated as missing.
	Cases Used	Cases used for each table have no missing values in any independent variable, and not all dependent variables have missing values.
Syntax		MEANS TABLES=x BY y /CELLS MEAN COUNT STDDEV /STATISTICS LINEARITY.
Resources	Processor Time	00:00:00,03
	Elapsed Time	00:00:00,05

[DataSet4] E:\Uji normalitas.sav

Case Processing Summary

	Cases					
	Included		Excluded		Total	
	N	Percent	N	Percent	N	Percent
x * y	96	100,0%	0	0,0%	96	100,0%

Report

X

y	Mean	N	Std. Deviation
10	15,00	1	.
20	27,50	4	4,359
21	25,00	1	.
22	26,00	2	2,828
23	27,00	3	4,000
24	28,00	6	4,980
25	27,90	10	5,567
26	29,50	2	,707
27	31,00	6	3,521
28	28,60	5	2,510
29	30,25	4	2,872
30	31,31	16	3,665
31	29,14	7	5,080
32	31,20	5	1,643
33	30,33	3	6,658
34	31,77	13	5,019
35	33,25	4	2,872
36	32,00	1	.
39	33,50	2	4,950
40	28,00	1	.
Total	29,83	96	4,578

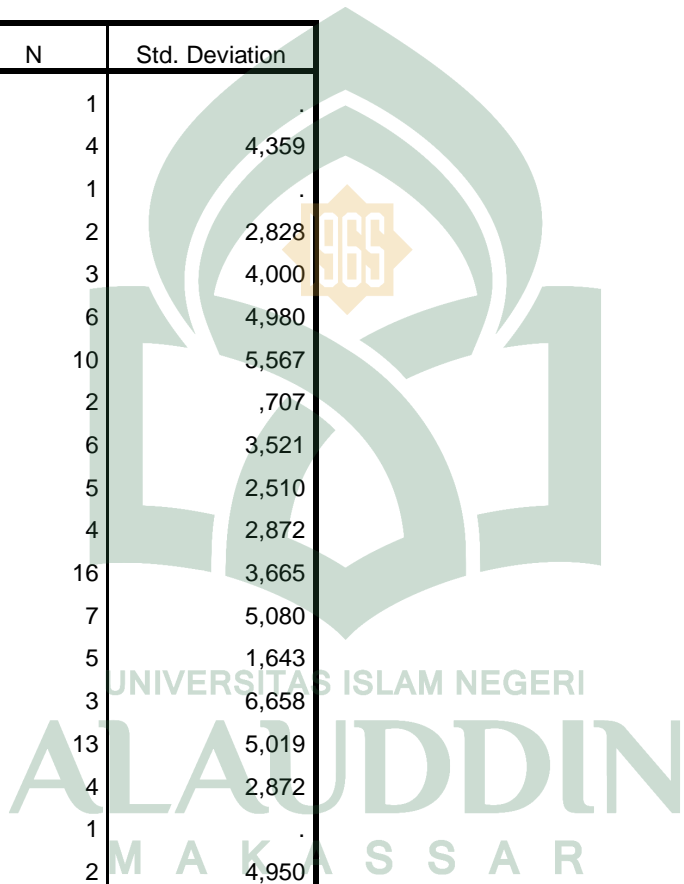

ANOVA Table

		Sum of Squares	df	Mean Square	F	Sig.
x * y	(Combined)	571,664	19	30,088	1,611	,075
	Between Groups					
	Linearity	396,418	1	396,418	21,222	,000
	Deviation from Linearity	175,246	18	9,736	,521	,940
	Within Groups	1419,669	76	18,680		
	Total	1991,333	95			

Measures of Association

	R	R Squared	Eta	Eta Squared
x * y	,446	,199	,536	,287



```

REGRESSION
/MISSING LISTWISE
/STATISTICS COEFF OUTS R ANOVA
/CRITERIA=PIN(.05) POUT(.10)
/NOORIGIN
/DEPENDENT y
/METHOD=ENTER x.

```

Regression

Notes		
Output Created	11-JUN-2013 10:18:03	
Comments		
Input	Data	E:\Uji normalitas.sav
	Active Dataset	DataSet2
	Filter	<none>
	Weight	<none>
	Split File	<none>
	N of Rows in Working Data	96
Missing Value Handling	File	
	Definition of Missing	User-defined missing values are treated as missing.
	Cases Used	Statistics are based on cases with no missing values for any variable used.
Syntax	REGRESSION	
	/MISSING LISTWISE	
	/STATISTICS COEFF OUTS	
	R ANOVA	
	/CRITERIA=PIN(.05)	
	POUT(.10)	
Resources	/NOORIGIN	
	/DEPENDENT y	
	/METHOD=ENTER x.	
	Processor Time	00:00:00,03
	Elapsed Time	00:00:00,06
Memory Required	1356 bytes	
Additional Memory Required for Residual Plots	0 bytes	

DataSet2] E:\Uji normalitas.sav

Variables Entered/Removed^a

Model	Variables Entered	Variables Removed	Method
1	x ^b	.	Enter

- a. Dependent Variable: y
 b. All requested variables entered.

Model Summary

Model	R	R Square	Adjusted R Square	Std. Error of the Estimate
1	,446 ^a	,199	,191	4,415

- a. Predictors: (Constant), x

ANOVA^a

Model		Sum of Squares	df	Mean Square	F	Sig.
1	Regression	455,443	1	455,443	23,364	,000 ^b
	Residual	1832,390	94	19,494		
	Total	2287,833	95			

- a. Dependent Variable: y
 b. Predictors: (Constant), x

Coefficients^a

Model		Unstandardized Coefficients		Standardized Coefficients	t	Sig.
		B	Std. Error	Beta		
1	(Constant)	14,691	2,986		4,920	,000
	x	,478	,099	,446	4,834	,000

- a. Dependent Variable: y

VALIDITAS (X) DAN (Y)

SPSS Statistics Data Editor window showing a data table with 11 variables (item1 to item10 and skor total) and 16 rows of data. The data is as follows:

	item1	item2	item3	item4	item5	item6	item7	item8	item9	item10	skor total
81	3	2	4	2	4	1	1	1	1	1	20
82	4	4	3	3	3	3	3	3	3	3	30
83	3	2	2	2	3	1	2	1	1	1	21
84	2	2	1	1	1	4	1	1	1	1	16
85	3	3	2	2	4	3	3	3	3	3	29
86	3	4	4	4	4	4	4	4	4	4	37
87	3	4	3	4	4	3	4	3	2	3	33
88	3	2	3	3	3	4	3	3	3	3	30
89	4	3	4	3	4	3	4	3	4	3	35
90	1	3	4	4	3	1	4	3	3	1	26
91	4	4	4	4	4	4	3	3	3	3	36
92	3	3	3	3	3	3	3	3	3	3	29
93	3	3	3	3	4	4	3	2	3	3	31
94	3	4	3	4	2	4	4	4	4	4	36
95	4	3	4	3	4	3	4	2	3	4	34
96	3	3	3	3	3	3	3	3	3	3	27

SPSS Statistics Data Editor window showing the 'Analyze' menu with 'Correlations' selected. The data table is visible in the background, showing the same 11 variables and 16 rows of data as in the previous screenshot.

SPSS Statistics Data Editor window showing the 'Bivariate: Correlations' dialog box. The dialog box is open, showing the 'Variables' list with 'item1' through 'item10' and 'skor total' selected. The 'Correlation Coefficients' section has 'Pearson' checked. The 'Test of Significance' section has 'Two-tailed' selected. The 'Flag significant correlations' checkbox is checked. The 'OK' button is highlighted.

UJI RELIABILITAS VARIABEL (X) DAN (Y)

IBM SPSS Statistics Data Editor - Untitled1 [DataSet1] - IBM SPSS Statistics Data Editor

	item1	item2	item3	item4	item5	item6	item7	item8	item9	item10	skortotal
81	3	2	4	2	4	1	1	1	1	1	20
82	4	4	3	3	3	3	3	3	3	3	29
83	3	2	2	2	3	1	2	1	1	1	21
84	2	2	1	1	1	4	1	1	1	1	16
85	3	3	2	2	4	3	3	3	3	3	28
86	3	4	4	4	4	4	4	4	3	3	37
87	3	4	3	4	3	3	3	2	3	3	33
88	3	2	3	3	3	4	3	3	3	3	30
89	4	3	4	3	4	3	4	3	4	3	35
90	4	3	4	4	3	3	3	3	3	3	30
91	4	4	4	4	4	4	3	3	3	3	36
92	3	3	3	3	3	3	3	3	3	3	29
93	3	3	3	3	4	4	3	2	3	3	31
94	3	4	3	4	2	4	4	4	4	4	36
95	4	3	4	3	4	3	4	2	3	4	34
96	3	3	3	3	3	3	3	3	3	3	27

IBM SPSS Statistics Data Editor - Untitled1 [DataSet1] - IBM SPSS Statistics Data Editor

Menu: Analyze > Reliability Analysis...

IBM SPSS Statistics Data Editor - Untitled1 [DataSet1] - IBM SPSS Statistics Data Editor

Dialog: Reliability Analysis

Items: item1, item2, item3, item4, item5, item6, item7, item8, item9, item10

Model: Alpha

Scale: item1

IBM SPSS Statistics Data Editor - Untitled1 [DataSet1] - IBM SPSS Statistics Data Editor

Dialog: Reliability Analysis: Statistics

Display: Item, Cronbach's

Model: Alpha

Scale: item1

UJI NORMALITAS VARIABEL (X) DAN (Y)

	X	Y
01	20.000	31
02	32.000	30
03	21.000	20
04	15.000	10
05	29.000	34
06	37.000	21
07	33.000	31
08	30.000	29
09	36.000	35
10	38.000	33
11	36.000	34
12	29.000	20
13	31.000	30
14	36.000	30
15	34.000	32
16	27.000	28

Menu path: Analyze > Descriptive Statistics > Explore

Explore dialog box configuration:

- Dependent List: Y
- Factor List: X
- Display: Both Statistics Plots

Explore Plots dialog box configuration:

- Normality plots with tests:
- Spread vs level with Levene Test:
- Display: Both

UJI LINIERITAS VARIABEL (X) DAN (Y)

IBM SPSS Statistics Data Editor

	X	Y
01	23	21
02	32	30
03	21	20
04	15	10
05	29	34
06	37	24
07	33	31
08	30	29
09	36	36
10	36	33

IBM SPSS Statistics Data Editor

Analyze > Means > Means...

IBM SPSS Statistics Data Editor

Means Dialog Box:

- Dependent List: Matrikulasi perus...
- Independent List: Strata Pustaka...

IBM SPSS Statistics Data Editor

Means Options Dialog Box:

- Statistics: Mean, Grouped Median, Std. Error of Mean, Sum, Minimum, Maximum, Range, First, Last, Variance, Kurtosis, Std. Error of Kurtosis, Skewness, Std. Error of Skewness, Harmonic Mean.
- Cell Statistics: Mean, Member of Cases, Standard Deviation.
- Statistics for Fit of Layer: Approximate and exact, Test for linearity.

Correlation

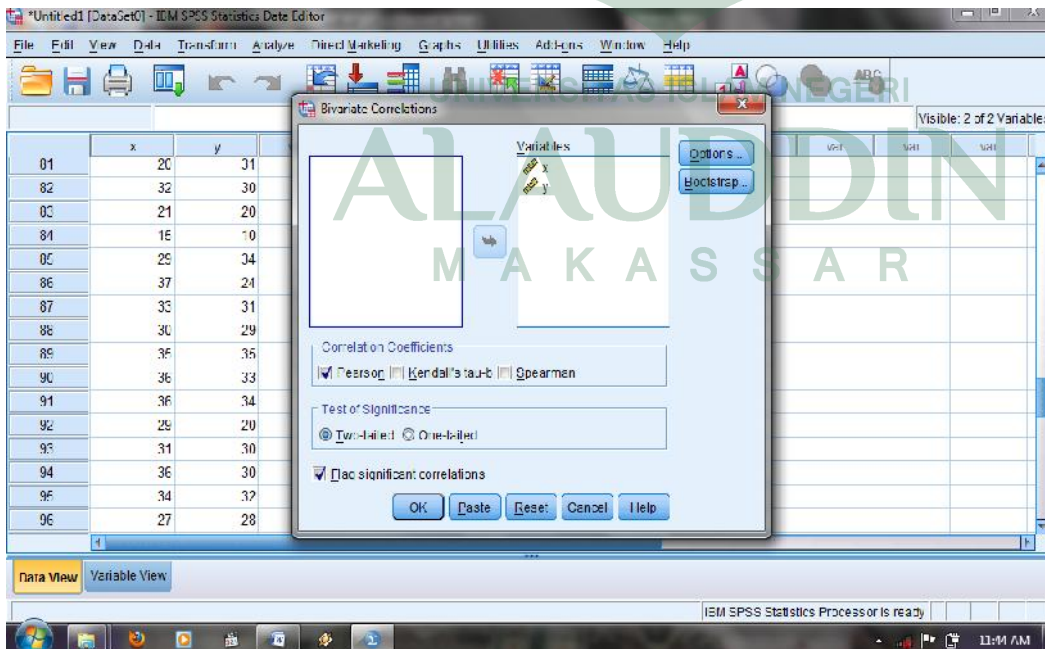
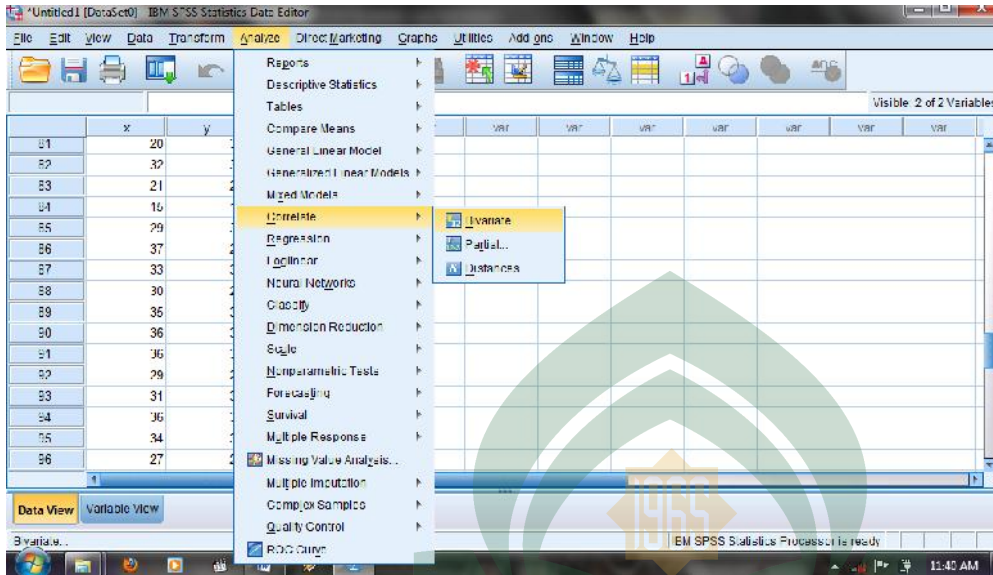

UJI REGRESI SEDERHANA

