

# KONSEP MEDIS DAN KEPERAWATAN PADA GANGGUAN SISTEM ONKOLOGI

Sistem Onkologi yang lebih familiar dikenal dengan istilah penyakit kanker di kalangan masyarakat merupakan salah satu penyakit yang sangat mengkhawatirkan karena dapat mengakibatkan kematian dan berbagai komplikasi permasalahan kesehatan yang menyertainya. Menimbulkan berbagai efek secara holistik dan komprehensif bagi seluruh sistem dan pihak yang terkait. Terutama keluarga sebagai sebuah sistem yang terbuka. Olehnya diperlukan sebuah kesabaran ketika pasien dalam proses perawatan yang membutuhkan waktu dan biaya yang tidak sedikit dan kesadaran masyarakat dalam upaya pencegahan dari penyakit kanker. Berbagai sistem dalam tubuh manusia memiliki peluang terserang penyakit kanker sehingga mengharapkan sebuah pemahaman yang baik dalam konsep medis dan konsep keperawatan yang akan turut menentukan keberhasilan intervensi dalam penanganan pasien yang mengalami gangguan pada sistem onkologi atau penyakit kanker tersebut.

Buku ini memberikan gambaran secara mendetail dan terinci tentang konsep medis dan konsep keperawatan dalam berbagai perspektif. Gambar-gambar yang berusaha disajikan akan turut mendukung uraian dari isi buku ini. Penjelasan konsep medis dan konsep keperawatan dari referensi terkini dirangkai dengan baik menjadi kalimat yang mudah dipahami oleh pembaca. Rasionalisasi dari setiap intervensi yang ada dalam konsep keperawatan merupakan kesimpulan dari berbagai referensi pendukung yang dipahami oleh penulis secara sederhana. Berharap akan ada proses perbaikan dan penyempurnaan pada edisi revisi berikutnya. Membaca buku ini diharapkan dapat menambah khasanah pengetahuan dan wawasan keilmuan dalam memahami konsep medis dan konsep keperawatan pada pasien yang mengalami gangguan sistem onkologi atau penyakit kanker yang jumlahnya terus mengalami peningkatan setiap saat.



Jariah Publishing Intermedia  
Jl. Dahlia No. 17 Batangkaluku Gowa - Indonesia, 92111  
Email : [jariahpublishing@gmail.com](mailto:jariahpublishing@gmail.com)

ISBN 978-623-7940-07-4



9 786237 940074

KONSEP MEDIS DAN KEPERAWATAN PADA GANGGUAN SISTEM ONKOLOGI

# KONSEP MEDIS DAN KEPERAWATAN PADA GANGGUAN SISTEM ONKOLOGI



Dr. RISNAH, S.KM., S.Kep., Ns., M.Kes

# **KONSEP MEDIS DAN KEPERAWATAN PADA GANGGUAN SISTEM ONKOLOGI**

**Dr. Risnah, S.KM., S.Kep., Ns., M.Kes**

Jariah Publishing Intermedia

# **Konsep Medis dan Keperawatan pada Gangguan Sistem Onkologi**

## **Penulis**

Dr. Risnah, S.KM., S.Kep., Ns., M.Kes

## **Editor**

Muhammad Irwan, S.Kep., Ns., M.Kes

## **Penerbit**

Jariah Publishing Intermedia

## **Redaksi**

Jl. Dahlia No. 17 Batangkaluku

Gowa – Indonesia, 92111

Telepon: +628114440319

Cetakan Pertama, Juni 2020

Dimensi: 14 x 21 cm; viii + 262 hlm

**ISBN 978-623-7940-07-4**

**Hak Cipta Dilindungi Undang-Undang Nomor 28 Tahun 2014**

Dilarang memperbanyak karya tulis ini dalam bentuk  
dan dengan cara apapun tanpa izin tertulis dari  
Penerbit Jariah Publishing Intermedia

*All Right Reserved*

Dicetak oleh  
All Digital, Makassar

## **KATA PENGANTAR**

*Alhamdulillah*, mengawali dengan rasa syukur pada Allah SWT untuk semua nikmat yang telah dianugerahkan hingga detik ini. Semoga rasa syukur ini memberikan berkah dan menjadikan kita semua orang-orang yang beriman dan bermanfaat dihadirkan oleh-NYA di dunia ini. Salawat dan salam senantiasa terkirim pada junjungan kita Nabi Muhammad SAW, sebagai panutan kita bersama menjalani kehidupan ini.

Salah satu penyakit yang menjadi salah satu penyebab kematian utama di seluruh dunia ialah penyakit kanker yang dalam bidang kedokteran dan fisiologi sering disebut sub bidang onkologi. Profesi perawat yang memiliki paradigma dalam memandang manusia secara holistik juga fokus pada upaya pencegahan dan perawatan masyarakat yang beresiko maupun mengalami penyakit kanker. Sehingga kehadiran buku ini diharapkan menjadi salah satu referensi bagi mahasiswa, tenaga pendidik dan kesehatan serta masyarakat umum maupun petugas kesehatan secara umum.

Pada kesempatan ini, tak lupa kami mengucapkan terima kasih kepada Tim Kontributor dan Editor yang telah berusaha maksimal membantu penulis dalam menyelesaikan setiap tahapan dalam proses penyusunan buku ini dan dengan sabar memberikan saran, masukan serta melakukan editing dan revisi sebagai upaya penyempurnaan buku ini. Akhirnya pada semua pihak yang terkait dengan proses penyelesaian ini yang tak bisa penulis sebut satu persatu, terima kasih untuk semuanya.

Semoga buku ini bermanfaat bagi seluruh lapisan masyarakat dan *In syaa allah* menjadi amal jariyah untuk kita semua. *Wassalam*

**Makassar, 17 April 2020**

**Dr.Risnah S.KM.,S.Kep.,Ns.,M.Kes**

## ***ENDORSEMENT***

1. Buku tentang konsep medis dan konsep keperawatan pada sistem onkologi ini sangat bagus. Melalui buku ini kami dapat memperbaharui pengetahuan kami dalam memberikan asuhan keperawatan. Buku ini juga sebagai tambahan referensi tindakan-tindakan keperawatan yang bisa diberikan ke pasien agar kualitas hidup mereka bisa lebih meningkat. Buku ini akan sangat bermanfaat bagi teman-teman di pelayanan (**Hamidah. S.Kep.,Ns**, Perawat RS.Wahidin Sudirohusodo Makassar).
2. Buku konsep medis yang dipadukan dengan konsep keperawatan saat ini sangat dibutuhkan, apalagi saat sekarang dimana pandemi sedang melanda negeri kita. Salah satu tanda covid 19 adalah penurunan kesadaran. Sementara pasien dengan onkologi juga terkadang mengalami penurunan kesadaran. ditambahkan lagi pandemi harus mengakibatkan ketimpangan di bidang sosial dan dapat menyebabkan kecemasan. Pasien onkologi mengalami kecemasan yang meningkat dengan keadaan dirinya sendiri dan juga keluarganya. dengan kehadiran buku ini akan sangat membantu tenaga kesehatan khususnya pasien onkologi menangani masalah keperawatan salah satunya adalah kecemasan pada pasien onkologi (**Hasnah S.Kep.,Ns.,M.Kes**, Sekretaris Jurusan keperawatan Fak.Kedokteran dan Ilmu Kesehatan UIN Alauddin Makassar).
3. Buku yang sangat bermanfaat dan *recomended* untuk dibaca. Materi di dalamnya disusun dengan detail dan menarik, baik pembahasan konsep secara medis maupun asuhan keperawatan yang dibahas berdasarkan kasus nyata yang sering kita temukan dalam pelayanan kesehatan. Luar biasa...sungguh sebuah buku dengan “menu” lengkap di dalamnya, didukung berbagai referensi yang akurat. Terima kasih Dr.Risnah, S.Kep.Ns.,M.Kes karena sudah menulis buku yang mampu menerangkan sesuatu yang rumit menjadi lebih simple dan menarik untuk dipahami. Onkologi jadi terasa lebih mudah ketika membaca buku ini. Buku seperti ini yang saya tunggu... ☺ (**Musdalifah S.Kep.,Ns.,M.Kep**, Dosen Jurusan Keperawatan UIN Alauddin Makassar).

4. Buku tentang konsep medis dan konsep keperawatan memberikan sumber ilmu pengetahuan yang sangat luar biasa. Apalagi di dukung dengan konsep real case yang didapatkan langsung dilapangan. Inilah yang menjadi keunggulan dan pembeda dalam buku ini. Buku ini sangat bagus untuk dibaca sehingga menambah ilmu pengetahuan khususnya bagi lembaga pendidikan, terutama dalam pemberian asuhan keperawatan yang mencakup kebutuhan bio-psiko-sosio-spiritual. (**Muh. Syahrul Ramli S.Kep**, Ketua angkatan profesi Ners XV UIN Alauddin Makassar).
5. Buku yang informatif yang sangat dibutuhkan dan menarik untuk dibaca oleh mahasiswa dalam memahami penyakit onkologi. Tidak hanya sebagai salah satu referensi utama terkait konsep medis penyakit onkologi namun juga memberikan edukasi yang jelas, rinci dan mudah dipahami terkait asuhan keperawatan penyakit onkologi berdasarkan SDKI, SLKI dan SIKI. Buku ini juga sangat membantu mahasiswa dalam penyelesaian tugas, meningkatkan kemampuan presentasi khususnya saat berdiskusi terkait penyakit onkologi dan buku ini meningkatkan pengetahuan mahasiswa sehingga mahasiswa akan dapat berbagi informasi terkait penyakit onkologi tidak hanya pada mahasiswa keperawatan namun juga pada khalayak umum khususnya pada orang awam (**Masyita Haeranti S.Kep., Ns., M.Kep**, Dosen Fak.Ilm Kesehatan Universitas Sulawesi Barat).
6. Buku ini membahas tentang asuhan keperawatan kanker dalam artian buku ini erat hubungannya bagi mahasiswa keperawatan, khususnya mahasiswa di Fakultas Ilmu Kesehatan Universitas Sulawesi Barat. Selain dijadikan sebagai salah satu gudang ilmu bagi mahasiswa keperawatan secara umum, buku ini juga dapat digunakan sebagai salah satu referensi bagi mahasiswa tingkat akhir. Buku ini tidak hanya mengupas tentang asuhan keperawatan kanker, akan tetapi buku ini mengupas tentang perawatan pasien kanker mulai dari konsep medis hingga konsep keperawatan sehingga dapat mempermudah mahasiswa dalam menyelesaikan tugas yang erat hubungannya dengan kanker (**Nur Meiji Hasisah**, Mahasiswi Jurusan Keperawatan Universitas Sulawesi Barat)



## TIM KONTRIBUTOR

**Azwar S.Kep**, lahir di Labuaja Kabupaten Bone, Ketua Umum Ikatan Mahasiswa Muhammadiyah FKIK UIN Alauddin, Ketua Divisi Humas Berkala Ilmiah Mahasiswa Ilmu Keperawatan Indonesia (BIMIKI), Sekretaris Bidang Sosial dan Pemberdayaan Masyarakat (SPM) Pimpinan Cabang Ikatan Mahasiswa Muhammadiyah Kabupaten Gowa dan Wakil Ketua Umum Senat Mahasiswa FKIK UIN Alauddin



**Azmil Ihsan S.Kep**, lahir di soroako luwu timur, Ketua Bidang Klinik Ilmiah HMJ Keperawatan UIN Alauddin Makassar, Ketua Divisi Pendidikan dan Publikasi Lembaga Penelitian dan Penalaran (LPPM) UIN Alauddin Makassar dan Ketua Divisi Komunikasi dan Informasi *Study Club of Nursing* UIN Alauddin Makassar

**Mutmainnah Sari S.Kep**, lahir di Bulu Lampoko Kabupaten Barru, Ketua Umum *Study Club of Nursing* UIN Alauddin (SCLERA) tahun 2017-2018, Koordinator Litbang UKM RITMA UIN Alauddin Makassar Tahun 2016, Dewan Redaksi Berkala Ilmiah Mahasiswa Keperawatan Indonesia (BIMIKI) tahun 2016 dan Staff DDV (Dompot Dhuafa *Volunteer*) LKC SUL SEL Tahun 2018-sekarang.



**Trini Andini Muhtar S.Kep**, lahir di Kabupaten Bulukumba. Sekertaris Umum LPPM ALKINDI UIN Alauddin, Kordinator Devisi “Penalaran dan Keilmuan Ikatan Mahasiswa Perawat Indonesia Komisariat UIN Alauddin, *Organizing Commite Vice President of Finance and Governance EntreVolution 2.0 Summer Project* AIESEC LC UNHAS, *Intern Development Manager Incoming Global Talent (iGT)* AIESEC LC UNHAS dan Koordinator Finance di *Volunteer Doctors Chapter* Sulawesi Selatan.

## DAFTAR ISI

KATA PENGANTAR .....	iii
ENDORSEMENT .....	iv
TIM KONTRIBUTOR.....	vi
DAFTAR ISI.....	vii
PENDAHULUAN .....	1
<b>BAB I      CARCINOMA MAMMAE</b>	
A. Konsep Medis .....	5
B. Konsep Keperawatan.....	17
<b>BAB II     AMELOBLASTOMA</b>	
A. Konsep Medis .....	39
B. Konsep Keperawatan.....	44
<b>BAB III    MELANOMA MALIGNA</b>	
A. Konsep Medis .....	59
B. Konsep Keperawatan.....	68
<b>BAB IV    LIMFOMA MALIGNA</b>	
A. Konsep Medis .....	91
B. Konsep Keperawatan.....	100
<b>BAB V     MYXOFIBROSARCOMA</b>	
A. Konsep Medis .....	121
B. Konsep Keperawatan.....	127
<b>BAB VI    RABDOMIOSARKOMA</b>	
A. Konsep Medis .....	139
B. Konsep Keperawatan.....	147
<b>BAB VII    MODUL TYROID</b>	
A. Konsep Medis .....	157
B. Konsep Keperawatan.....	167



BAB VIII	SQUAMOUS CELL CARCINOMA	
	A. Konsep Medis .....	185
	B. Konsep Keperawatan.....	189
BAB IX	TUMOR MAKSILA	
	A. Konsep Medis .....	203
	B. Konsep Keperawatan.....	210
BAB X	TUMOR COLLI	
	A. Konsep Medis .....	227
	B. Konsep Keperawatan.....	232
BAB IX	TUMOR PHYLLODES	
	A. Konsep Medis .....	245
	B. Konsep Keperawatan.....	252

## PENDAHULUAN

Onkologi ialah sebuah ilmu tentang tumor yang membahas (penyebab, pertumbuhan, sifat dan pengobatannya) yang memiliki arti dalam bidang kedokteran dan fisiologi. Secara umum disebut kanker yakni penyakit yang disebabkan oleh ketidakaturan perjalanan hormon yang mengakibatkan tumbuhnya daging pada jaringan tubuh yang normal, tumor ganas (KBBI).

Penyakit kanker, menjadi salah satu dari penyebab kematian pada seluruh dunia. Di tahun 2012, penyakit ini telah menyebabkan kematian sekitar 8,2 juta orang. Setiap tahunnya, Kanker perut, hati, paru, kolorektal, dan kanker payudara sendiri menjadi penyebab terbesar kematian akibat kanker. Berdasarkan Data GLOBOCAN, *International Agency for Research on Cancer* (IARC), di seluruh dunia. Pada tahun 2012 terdapat 14.067.894 kejadian kasus baru kanker dan 8.201.575 mengakibatkan kematian.

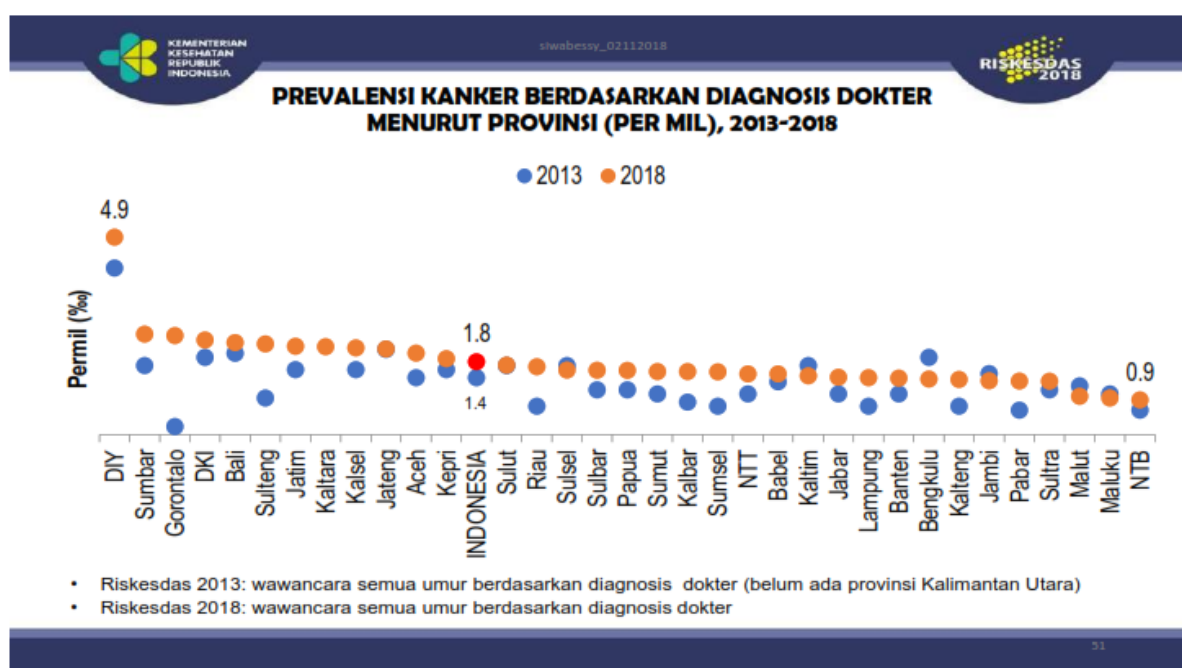

Gambar 1. Prevalensi kanker di Indonesia (Riskesdas, 2018)

Di kuesioner Riset Kesehatan Dasar telah dilaksanakan oleh Badan Penelitian dan Pengembangan Kesehatan Kementerian Kesehatan RI tahun 2018, didapatkan prevalensi penderita kanker pada penduduk semua usia di Indonesia

sebesar 1,8 %. Wilayah kasus tertinggi di Provinsi DI Yogyakarta, yakni sebesar 4,9 %, hal ini jauh lebih tinggi bila dibandingkan dengan angka nasional. Prevalensi terendah berada pada Provinsi Nusa Tenggara Barat yaitu sebesar 0,9 %.

Tanggal 4 Februari diperingati sebagai Hari Kanker sedunia setiap tahun. Namun untuk anak Hari Kanker Anak Internasional jatuh pada tanggal 15 Februari. Hal ini dapat dijadikan momentum meningkatkan kesadaran tentang pentingnya mengenal penyakit kanker. Pasien yang terdiagnosis kanker menjadi momok yang sangat menakutkan dan mampu mempengaruhi kondisi psikologisnya. Mengatasi tekanan psikologis dan upaya mempertahankan kualitas hidup pasien kanker dapat dilakukan dengan memberikan perhatian dan dukungan psikososial.

Berdasarkan Surat Keputusan Menteri Kesehatan Republik Indonesia Nomor HK 02.02/MENKES/389/2014 tertanggal 17 Oktober 2014, maka terbentuk Komite Penanggulangan Kanker Nasional (KPKN). Berusaha mewujudkan penanggulangan kanker yang terintegrasi dengan melibatkan semua unsur pemerintah, pihak swasta, dan masyarakat umum yang diharapkan dapat menurunkan angka kesakitan dan angka kematian akibat kanker di Indonesia.

Pada Peringatan Hari Kanker Sedunia Tahun 2015, Menteri Kesehatan mencanangkan Komitmen. Penanggulangan Kanker di Indonesia. Bersama dengan Ketua KPKN dan perwakilan dari organisasi profesi yaitu Wakil Ketua Umum Yayasan Kanker Indonesia (YKI) dilakukan penandatanganan komitmen, yang bertujuan untuk:

- a. Menjadikan kanker sebagai salah satu prioritas masalah kesehatan nasional;
- b. Bersatu dan bekerjasama dalam pelaksanaan kegiatan penanggulangan masalah kanker, baik oleh pemerintah, organisasi profesi, dan masyarakat;
- c. Meningkatkan kepedulian dan kewaspadaan masyarakat tentang kanker dan pola hidup sehat sebagai upaya pencegahan;

- d. Merencanakan dan mengimplementasikan program kerja secara paripurna dan berkesinambungan yang mencakup deteksi dini, tatalaksana, rehabilitatif, dan paliatif;
- e. Mendorong terbentuknya regulasi publik yang mendukung hidup sehat hindari kanker.

Kita tidak hanya dapat berupaya menurunkan angka kasus baru penyakit kanker, namun juga berupaya menurunkan kemungkinan penyakit lainnya yang disebabkan oleh faktor risiko. Pada penyakit kanker terdapat faktor risiko yang dapat dimodifikasi antara lain:

- a. Perilaku merokok
- b. Kurangnya aktivitas fisik, kelebihan berat badan hingga obesitas
- c. Konsumsi alkohol berlebihan
- d. Penularan *human papilloma virus* (HPV) melalui hubungan seksual
- e. Polusi udara (di luar maupun di dalam ruangan)
- f. Karsinogen di lingkungan kerja (Ezzati et al., 2004, Danaei et al., 2005, Driscoll et al., 2005 dalam WHO, 2007)

Penanganan pasien yang menderita penyakit kanker memerlukan waktu yang tidak singkat sehingga hal tersebut memerlukan kesabaran semua pihak. Diantaranya adalah pihak pasien dan petugas kesehatan. Dalam pandangan Islam, banyak berbicara tentang kesabaran. Sebagaimana Firman Allah dalam surah Al Quran Surat Al-Baqarah Ayat 153:

يَا أَيُّهَا الَّذِينَ آمَنُوا اسْتَعِينُوا بِالصَّبْرِ وَالصَّلَاةِ إِنَّ اللَّهَ مَعَ الصَّابِرِينَ

Terjemahnya :

*Hai orang-orang yang beriman, jadikanlah sabar dan shalat sebagai penolongmu, sesungguhnya Allah beserta orang-orang yang sabar (QS. Al Baqarah 153)..*

Keperawatan merupakan suatu profesi yang mempunyai tanggung jawab moral dalam rangka menolong, memelihara dan meningkatkan derajat kesehatan masyarakat dengan penuh kesabaran. Penyakit kanker yang diderita pasien

membutuhkan waktu perawatan yang biasanya sangat lama, sehingga kondisi ini membutuhkan kesabaran yang luar biasa dari seorang pasien ketika menghadapi cobaan menderita penyakit kanker.

Kehadiran perawat diharapkan dapat memberikan asuhan keperawatan yang komprehensif untuk mencapai kesehatan klien yang optimal. Perilaku caring yang ditunjukkan dengan kepedulian dalam bentuk kesabaran merupakan landasan penting dalam praktik keperawatan. Bentuk lain dari pengimplementasian sikap caring kepada pasien dapat ditunjukkan dengan pengetahuan pemahaman yang baik secara konsep medis dan konsep keperawatan dalam upaya optimalisasi kualitas pemberian layanan asuhan keperawatan pada seluruh lapisan masyarakat.

### **DAFTAR PUSTAKA**

- Al-Qur'an dan terjemahan. 2014. Departemen Agama Republik Indonesia
- Danaei, G et al. (2005). Causes of cancer in the world: comparative risk assessment of nine behavioural and environmental risk factors. *Lancet*, 366:1784-93.
- de Groot, Janet M. (2002). The complexity of the role of social support in relation to the psychological distress associated with cancer. *Journal of Psychosomatic Research*, 52, 277 – 278.
- International Agency for Research on Cancer (IARC) / WHO. (2012). *GLOBOCAN 2012: Estimated cancer incidence, mortality, and prevalence worldwide in 2012*. Diakses melalui [http://globocan.iarc.fr/Pages/fact\\_sheets\\_population.aspx](http://globocan.iarc.fr/Pages/fact_sheets_population.aspx) pada tanggal 16 April 2015.
- Kementerian Kesehatan RI. (2013). *Riset Kesehatan Dasar (RISKESDAS)*. Jakarta: Badan Litbang Kemenkes RI.
- World Health Organization. (2007). *Prevention. cancer control: knowledge into action: WHO guide for effective programmes: module 2*). Geneva: World Health Organization.

# **BAB I - CARCINOMA MAMMAE (CA.MAMMAE)**

## **A. KONSEP MEDIS**

### **1. Defenisi**

Carcinoma Mammae atau yang lebih sering ditulis ca mammae merupakan tumor ganas yang tumbuh di dalam jaringan payudara. Kelenjar susu, saluran susu, jaringan lemak maupun jaringan ikat pada payudara merupakan tempat tumbuhnya kanker (Wijaya, 2013). Kanker payudara adalah sel-sel yang ganas yang bermula dari sel kelenjar, jaringan penunjang payudara, saluran kelenjar namun tidak termasuk kulit payudara (Karsono, 2006).

Ca mamme merupakan jaringan sel yang abnormal pada regio payudara yang sel tersebut akan bertumbuh dan juga berlipat ganda dan sel ini akan berubah menjadi benjolan di payudara. jika benjolan yang terletak di payudara tersebut tidak diangkat atau tidak terkontrol maka sel kanker bisa saja menyebar atau bermetastase pada bagian-bagian tubuh lain dan bisa saja mengakibatkan kematian. Kelenjar getah bening ketiak atau tulang belikat seringkali menjadi tempat penyebaran sel kanker. Namun, sel kanker bisa juga beberapa bagian dari organ tubuh yang lain.

Kanker payudara adalah ketika sel yang terdapat di dalam payudara tumbuh serta berkembang secara tidak terkendali. Sekumpulan besar dari sel-sel yang tidak terkontrol itu yang dimaksud dengan kanker payudara.

Secara teori, biasanya timbul pada saluran atau kelenjar susu setiap jenis jaringan pada payudara dapat membentuk kanker. Menurut Wijaya (2013) kanker payudara memiliki empat stadium, yaitu:

#### **a. Stadium I**

Tumor tanpa keterlibatan limfonodus (LN) yang berdiameter kurang 2 cm dan tanpa adanya penyebaran yang jauh, hanya terbatas pada

payudara saja serta tidak mengalami fiksasi pada kulit dan otot pektoralis.

b. Stadium II A

Tumor dengan keterlibatan limfonodus (LN) yang berdiameter kurang 2 cm dan tanpa penyebaran jauh atau tumor tanpa keterlibatan limfonodus (LN) yang berdiameter kurang 5 cm dan tanpa penyebaran jauh.

c. Stadium II B

Tumor dengan keterlibatan limfonodus (LN) dan tanpa adanya penyebaran yang jauh, berdiameter kurang 5 cm atau tanpa keterlibatan limfonodus (LN) dan tanpa adanya penyebaran jauh dari tumor yang berdiameter lebih dari 5 cm.

d. Stadium III A

Tumor yang memiliki diameter lebih dari 5 cm dengan keterlibatan limfonodus (LN) dan tanpa penyebaran yang jauh.

e. Stadium III B

Tumor yang berdiameter lebih 5 cm dengan keterlibatan limfonodus (LN) dan terdapat penyebaran jauh berupa metastasis ke infraklavikula atau menginfiltrasi/menyebar ke kulit atau dinding toraks atau tumor dengan edema pada tangan atau metastasis ke supraklavikula dengan keterlibatan limfonodus (LN) supraklavikula

f. Stadium III C

Ukuran tumor mungkin berapa saja dan ada metastasis pada kelenjar limfe infraklavikular ipsilateral, atau terdapat bukti klinis bisa saja menunjukkan metastasis pada kelenjar limfe mammaria interna dan metastase di kelenjar limfe aksilar, atau metastasis pada kelenjar limfe supraklavikular ipsilateral.



g. Stadium IV

Tumor yang telah mengalami metastasis jauh, yaitu : paru-paru, tulang, liver atau tulang rusuk.

## 2. Etiologi

Bukti spesifik yang menjadi penyebab kanker payudara tidak ada namun ada beberapa factor seperti factor genetic, hormonal dan kemungkinan kejadian lingkungan yang bisa menjadi penyebab terjadinya kanker ini. Beberapa penelitian menunjukkan perubahan genetik belum terkait dengan kanker payudara. Perubahan pada genetik ini bisa saja karena terjadi perubahan atau mutasi dalam gen normal, juga pengaruh kondisi protein yang menekan atau meningkatkan perkembangan ca mammae. Beberapa hormone salah satunya hormon steroid yang diproduksi oleh ovarium memiliki peranan penting pada terjadinya kanker payudara. Estradiol dan progesterone yang merupakan dua hormon ovarium utama yang mengalami perubahan didalam lingkungan seluler, hal ini yang mempengaruhi faktor pertumbuhan pada kanker payudara (Brunner dan Suddart, 2005)

Menurut Adji (2010), beberapa penyebab Ca Mammae diantaranya:

a. Genetika

- 1) Kecenderungan terjadi jika ditemukan ada keluarga yang menderita penyakit yang sama
- 2) Kembar monozygote akan terdapat kanker yang sama
- 3) Pada keluarga dekat dari penderita kanker payudara ditemukan ada kesamaan lateralisasi kanker buah dada
- 4) Seorang dengan klinifelter akan memiliki peluang kemungkinan 66 kali dari pria normal atau angka kejadiannya sekitar 2%.

b. Hormon

- 1) Kejadian yang lebih sedikit pada laki-laki dan lebih umum pada wanita

- 2) Pada wanita di atas 35 tahun insidennya lebih meningkat
- 3) Pengobatan dengan hormone lebih memuaskan hasil yang didapatkan

c. Virogen

Baru dilakukan percobaan pada binatang namun belum ada bukti pada manusia.

d. Makanan

Kandungan lemak dalam makanan meningkatkan insiden.

e. Radiasi daerah dada

Mutagen genetic oleh karena radiasi bisa menyebabkan penyakit.

Menurut Tasripiyah (2012) Beberapa Faktor resiko untuk kanker sebagai berikut:

- a. Berusia di atas 40 tahun.
- b. Individu atau keluarga memiliki riwayat kanker payudara
- c. Terjadi menstruasi di usia yang muda/ usia dini.
- d. Menopause pada usia lanjut.
- e. Tidak memiliki anak atau memiliki anak pertama ketika sudah berada di usia lanjut.
- f. Dalam waktu jangka panjang menggunakan hormon esterogen eksogen
- g. Terdapat Riwayat penyakit fibrokistik.
- h. Terdapat Kanker kolon, endometrial dan ovarium

Namun hanya 25% dari wanita yang memiliki beberapa factor resiko ini dan mengalami kanker payudara. Olehnya, wanita adalah salah satu faktor resiko yang bisa kita simpulkan secara sangat sederhana. Menurut beberapa penelitian, factor-faktor lain yang menyebabkan kanker payudara adalah kegemukan, makanan yang mengandung tinggi lemak, namun hal ini belum bisa diprediksi secara pasti (Tasripiyah, 2012)

### 3. Patofisiologi

Tumor/neoplasma adalah sekelompok sel yang berubah dengan ciri-ciri sebagai berikut: tidak mengikuti pengaruh struktur jaringan yang ada disekitarnya, tidak berguna dan proliferasi sel yang berlebihan. Neoplasma maligna terdiri dari sel-sel kanker yang telah menunjukkan proliferasi yang tidak terkendali sehingga mampu menginfiltrasi dan memasukinya, menggunakan cara menyebarkan anak sebar ke organ-organ tubuh yang jauh sehingga dapat mengganggu fungsi jaringan normal.

Perubahan secara biokimia terjadi di dalam sel utamanya pada bagian inti. Hampir semua tumor ganas dapat tumbuh dari suatu sel dimana telah terjadi transformasi maligna dan di antara sel-sel normal berubah menjadi sekelompok sel-sel ganas (Anoname 2, 2012). Dalam suatu proses rumit Sel-sel kanker yang terbentuk dari sel-sel normal lebih dikenal dengan sebutan transformasi, terdiri atas fase inisiasi dan fase promosi (Wijaya, 2013):

#### a. Fase Inisiasi

Fase ini adalah tahapan awal perubahan sel menjadi ganas. Hal ini disebabkan karena adanya zat karsinogen yang muncul. Akan tetapi, kepekaan sel terhadap karsinogen ini tidak dimiliki oleh setiap sel. Promotor adalah kelainan genetic pada sel yang menyebabkan sel mungkin lebih mudah terkena rangsangan terhadap karsinogen, bahkan gangguan fisik juga bisa membuat sel lebih peka dalam mengalami keganasan

#### b. Fase Promosi

Fase ini dilewati setelah fase inisiasi. Namun, bagi sel yang tidak melewatinya maka akan ada beberapa factor yang menyebabkan keganasan, misalnya gabungan dari suatu sel yang peka terhadap karsinogen.

Proses jangka panjang terjadinya kanker menurut Anoname (2012) yaitu:

a. Fase induksi: lamanya 15-30 tahun

Walaupun sampai saat ini belum diketahui apa penyebab pasti dari kanker tapi factor lingkungan lebih memegang peranan penting terjadinya kanker.

b. Fase insitu: lamanya 1-5 tahun

Pada fase ini terjadi perubahan jaringan yang muncul menjadi suatu lesi pre-cancerous yang bisa ditemukan di serviks uteri, rongga mulut, paru-paru, saluran cerna, kandung kemih, kulit dan akhirnya ditemukan di payudara.

c. Fase invasi

Sel-sel yang ganas berkembang biak dan menginfiltrasi membrane sel ke jaringan sekitarnya ke pembuluh darah serta limfe. Waktu antara fase ke 3 dan ke 4 berlangsung antara beberapa minggu sampai beberapa tahun.

d. Fase diseminasi: 1-5 tahun

Penyebaran tumor ke tempat lain makin bertambah seiring membesarnya tumor.

#### **4. Manifestasi Klinis**

Tidak mudah mendeteksi gejala dan pertumbuhan dari kanker payudara karena awal pertumbuhan dari sel kanker payudara tidak dapat diketahui dengan gejala umumnya baru diketahui setelah stadium kanker telah berkembang agak lanjut, hal ini akibat pada tahap dini biasanya kanker tidak menimbulkan keluhan.

Pasien merasakan kondisi sehat, tidak ada rasa nyeri, dan tidak ada gangguan pada aktivitas. Hal ini mengakibatkan banyak pasien yang berobat dalam kondisi kanker yang sudah stadium lanjut. Hal ini tentunya akan mempersulit dan semakin kecil peluang penyembuhan. Karena bila kanker payudara diketahui secara dini maka hal ini akan lebih mudah

dilakukan pengobatan. Tanda yang mungkin muncul pada stadium dini adalah teraba benjolan kecil di payudara yang tidak terasa nyeri (Wiknjosastro, Abdul, dan Trijatmo, 2009).

Munculnya semacam benjolan yang tumbuh pada payudara, yang lama kelamaan bisa menimbulkan rasa nyeri dan mendenyut-denyut merupakan sebuah gejala yang mampu diamati atau dirasakan oleh orang yang mengalami penyakit kanker payudara. (Savitri, Astrid, dkk, 2015).

Gejala penyakit kanker payudara yang sering tidak diperhatikan:

- a. Kemunculan benjolan yang tidak normal
- b. Pembengkakan
- c. Nyeri yang dirasakan pada bagian puting susu
- d. Kelenjar getah bening mengalami pembengkakan.
- e. Cairan yang aneh keluar pada puting susu
- f. Bentuk puting tenggelam (*nipple retraction*)

Kemungkinan tanda lain yang muncul pada stadium dini adalah teraba adanya benjolan kecil di payudara yang tidak menimbulkan rasa nyeri. Pada saat memasuki stadium lanjut gejala yang timbul semakin banyak, seperti : Dengan bentuk yang tidak beraturan timbul benjolan yang semakin lama makin mengeras, saat benjolan sudah semakin membesar akan terasa nyeri dan nampak terlihat puting susu tertarik ke bagian dalam yang tadinya berwarna merah muda akan berubah menjadi kecoklatan, serta mengeluarkan darah, nanah, atau cairan encer dari puting susu pada wanita yang tidak sedang hamil dengan kulit payudara akan mengerut seperti kulit jeruk (*peau d'orange*) seperti nampak pada gambar 2. (Pulungan, R.M., 2010).

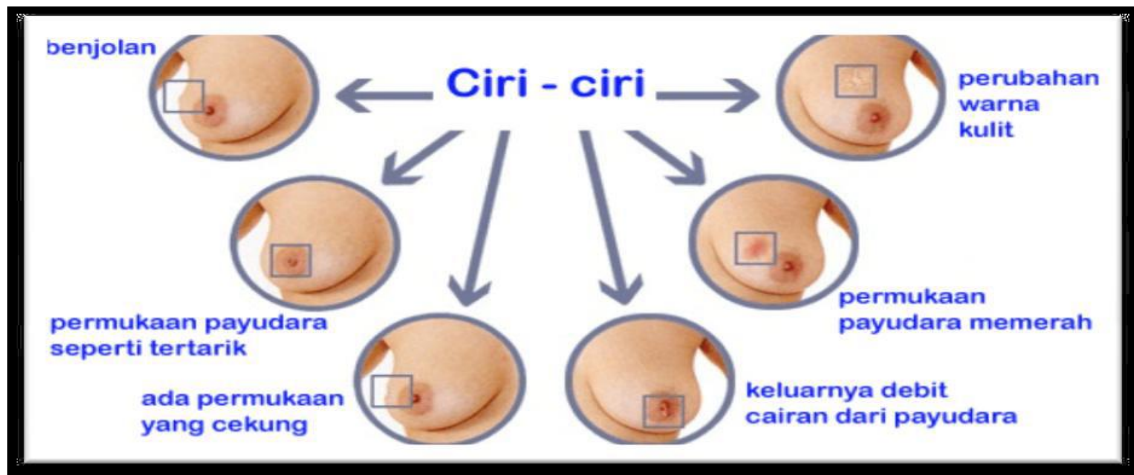

Gambar 2: Tanda- tanda perubahan Ca.Mammae

Jika ditekan dengan jari tangan benjolan tersebut dengan mudah dapat digerakkan di bawah kulit pada stadium awal. Namun ketika benjolan itu semakin melekat di dinding dada atau pada kulit disekitarnya, maka lama – kelamaan benjolan semakin membengkak dan menjadi borok di sekitar payudara. Kulit diatas benjolan akan semakin mengkerut dan warnanya menjadi semakin merah seperti kulit jeruk. Jika kondisinya sudah demikian maka benjolan itu akan sampai ke ketiak, bentuk payudara sudah mengalami perubahan termasuk pada ukurannya yang semakin tidak nyaman. Bila kondisinya sudah demikian maka biasanya kanker sampai mengeluarkan cairan dari puting susu, sedangkan nampak payudara kemerah-merahan, serta kulit disekitar puting susu bersisik. Puting susu akan tertarik ke dalam dan timbul rasa gatal yang terkadang disertai oleh pembengkakan pada salah satu payudara. Pada stadium ini dapat pula timbul rasa nyeri tulang, penurunan pada berat badan, dan pembengkakan (Handayani, Suharmiati, dan Atika, 2012).

## 5. Pemeriksaan Diagnostik

Secara umum pemeriksaan penunjang terbagi menjadi dua bagian yaitu invasive dan non invasive.

a. Non Invasive

1) SADARI (Pemeriksaan Payudara Sendiri)

Wanita akan lebih mudah menemukan sendiri benjolan di stadium dini jika SADARI dilakukan secara rutin. Saat menstruasi sebaiknya dilakukan SADARI 7 sampai 10 hari setelah hari pertama menstruasi dan SADARI dilakukan kapan saja dan secara rutin setiap bulan bagi wanita menopause. Namun lebih baik bagi wanita SADARI dilakukan pada waktu yang sama setiap bulannya.

2) Mammografi

Mammografi adalah metode pemeriksaan payudara dengan sinar X. Mammografi disarankan bagi wanita berusia 40 tahun ke atas, setidaknya setahun sekali, khususnya bagi yang mempunyai risiko terkena kanker payudara. Bagi wanita yang berisiko tinggi terkena kanker payudara, mammografi skrining dapat dilakukan sebelum usia 40 tahun

3) Ultrasound

Ultrasound digunakan untuk mendapatkan bagian organ dalam yang mengalami kanker. Alat ini akan menimbulkan gelombang suara yang akan menimbulkan gema ketika ia disorotkan ke dalam tubuh. Gelombang itulah yang menciptakan gambar yang nantinya akan diangkat untuk mendiagnosis penyakit dari pasien. Keuntungannya adalah alat ini tidak menimbulkan rasa nyeri

4) *Computed Tomografi (CT)* dan *Magnetic Resonance Imaging Scans (MRI)*

Penggunaan CT dan MRI untuk scanning upaya mengevaluasi kelainan payudara sekarang sudah mulai diselidiki. Teknik ini mengambil peran dalam mengevaluasi axila, mediastinum dan



area supraclavikula untuk adenopati dan membantu dalam melakukan staging pada proses keganasan.

b. Invasiv

1) Sitologi Aspirasi

Biopsi jarum halus, biopsi apus dan analisa cairan akan menghasilkan penilaian sitologi. Menggunakan jarum kecil (fine) no G 23- 25, bisa dikerjakan dengan memakai alat khusus atau tanpa alat khusus. Yang bisa diperoleh dari pemeriksaan sitology adalah bantuan penentuan jinak/ganas, dan mungkin dapat juga sebagai bahan pemeriksaan ER dan PgR, tetapi tidak untuk pemeriksaan HER2Neu.

2) *Core Needle Biopsy* (CNB)

Sering dilakukan Biopsi jarum dengan menggunakan jarum bor yang besar.

3) Biopsy

Secara stereotaktik atau dengan bantuan ultrasound hal ini bisa dilakukan (Brunner dan Suddart , 2005)

## 6. Penatalaksanaan

Menurut Tasripiyah (2012) beberapa penatalaksanaannya adalah:

a. Pembedahan/operasi

Terapi pembedahan merupakan terapi yang paling awal dilakukan untuk penatalaksanaan kanker payudara. Pembedahan yang dilakukan bervariasi menurut luasnya jaringan yang diambil, dapat dilakukan dengan 3 cara;

- 1) Mastektomi radikal (*lumpektomi*), yaitu operasi pengangkatan sebagian dari payudara. Selalu diikuti dengan pemberian pemberian terapi. Biasanya direkomendasikan pada penderita yang letak tumornya di pinggir payudara dan besarnya kurang dari 2 cm.

- 2) Mastektomi total (*mastektomi*), yakni sebuah operasi pengangkatan seluruh bagian payudara, tetapi tidak di aksila.
- 3) *Modified mastektomi radikal*, yakni operasi pengangkatan pada seluruh jaringan payudara termasuk dalam kompleks puting-aerola.

b. Radioterapi

Radiologi yaitu proses penyinaran pada daerah yang terkena kanker dengan menggunakan sinar X dan sinar gamma yang bertujuan membunuh sel kanker yang masih terisisa di payudara setelah payudara.tindakan ini mempunyai efek kurang baik seperti tubuh menjadi lemah, nafsu makan berkurang, warna kulit disekitar payudara menjadi hitam, serta Hb dan leukosit cenderung menurun sebagai akibat dari radiasi. Pengobatan ini biasanya diberikan bersamaan dengan lumpektomi atau mastektomi.

c. Kemoterapi

Kemoterapi merupakan proses pemberian obat-obatan anti kanker dalam bentuk pil cair atau kapsul atau melalui infuse yang bertujuan membunuh sel kanker. Kemoterapi *adjuvan* sering diberikan pasca operasi kepada pasien yang memiliki tingkat risiko kekambuhan sedang hingga tinggi. Obat sitotoksik anti kanker akan digunakan untuk membunuh sel-sel kanker sisa, sehingga membantu untuk mengurangi risiko kekambuhan yang ada. Seluruh tindakan pengobatan dengan kemoterapi biasanya akan memakan waktu selama 3-6 bulan. Kemoterapi juga bisa digunakan dalam kondisi paliatif untuk pasien yang menderita kanker payudara stadium lanjut.

d. Terapi hormonal

Estrogen akan merangsang pertumbuhan sel-sel kanker payudara. Oleh karena itu, dokter mungkin akan meresepkan obat untuk memblokir efek dari hormon wanita ini demi menghentikan

pertumbuhan sel kanker payudara. Namun, pendekatan ini hanya efektif pada tumor dengan reseptor hormonal yang positif. Pengobatan ini biasanya dilakukan dengan mengonsumsi tablet obat hingga 10 tahun.

## **7. Komplikasi**

Menurut Wijaya (2013) komplikasi *Ca Mammae* yaitu:

- a. Metastase ke jaringan sekitar melalui saluran limfe dan pembuluh darah kapiler (penyebaran *limfogen dan hematogen*, penyebarab hematogen dan limfogen dapat mengenai hati, paru, pleura, tulang, sum-sum tulang, otak, syaraf.
- b. Gangguan neuro varkuler
- c. Faktor patologi
- d. Fibrosis payudara
- e. Kematian

## **8. Prognosis**

Ada beberapa gambaran pada tumor payudara sebagai penunjang prognosis. Umumnya, makin kecil tumor maka akan makin baik prognosisnya. Karsinoma payudara bukan keadaan patologis yang kejadiannya hanya pada waktu singkat. Karsinoma ini dimulai dengan perubahan genetik dalam satu sel. Dibutuhkan waktu hampir 16 kali proses penggandaan agar karsinoma menjadi berukuran 1 cm atau lebih besar, ketika itu karsinoma telah tampak secara klinis (Kusuma, 2011)

Ada anggapan bahwa setiap waktu penggandaan membutuhkan 30 hari, maka agar dapat teraba dibutuhkan minimum waktu 2 tahun. Namun jika 210 hari adalah waktu penggandaan, maka akan dibutuhkan waktu sampai 17 tahun lamanya sebelum karsinoma mampu diraba saat pemeriksaan. Banyak hal yang mempengaruhi kelangsungan hidup pasien kanker payudara seperti karakteristik tumor, status kesehatan, factor genetik, level stress, imunitas, keinginan untuk hidup, dan lain-lain.

Indikator terbaik untuk menentukan prognosis penyakit ini ialah stadium klinis dari kanker payudara.

## **B. KONSEP KEPERAWATAN**

### **1. Pengkajian**

Dilakukan pengkajian secara bertahap yang dibagi menjadi beberapa tahap:

#### **a. Identitas Klien**

Identitas klien terdiri dari data-data umum seperti nama, jenis kelamin, usia, pekerjaan saat ini, agama, status perkawinan, alamat, nomor Rm dan tanggal masuk

#### **b. Riwayat Kesehatan**

##### **1) Riwayat Kesehatan Sekarang**

Klien yang masuk di rumah sakit terkadang memiliki keluhan seperti merasakan nyeri dan bengkak di payudara, ada benjolan yang juga menekan payudara, terdapat ulkus, dan kulit berwarna merah serta mengeras.

##### **2) Riwayat Kesehatan Dahulu**

Klien yang mengalami kanker payudara biasanya pernah terpapar dengan factor risiko atau ada kelainan pada mammae

##### **3) Riwayat Kesehatan Keluarga**

Klien yang masuk ke rumah sakit terkadang memiliki keluarga yang pernah menderita kanker payudara sebelumnya, atau beberapa dari klien memiliki keluarga yang juga mengidap penyakit kanker lainnya seperti kanker ovarium atau kanker serviks

c. Pemeriksaan Fisik

- 1) Kepala: bentuk kepala normal, tulang kepala berbentuk bulat dengan tonjolan frontal di regio anterior dan oksipital dibagian posterior.
- 2) Rambut: tersebar merata, tidak terlalu kering ataupun terlalu berminyak
- 3) Mata: tidak terdapat kelainan khusus, tidak akterik ataupun tidak anemis.
- 4) Telinga: tidak ada gangguan khusus normalnya simetris dan tidak ada tanda-tanda infeksi atau gangguan fungsi pendengaran.
- 5) Hidung: bentuk dan fungsi normal, tidak ada infeksi dan nyeri tekan.
- 6) Mulut: mulut terdapat mukosa bibir kering namun tanpa disertai ada gangguan perasa
- 7) Leher: pada leher ditemukan terjadi pembesaran kelenjar getah bening
- 8) Dada: adanya kelainan kulit berupa peau d'orange, dumpling, ulserasi atau tanda-tanda radang.
- 9) Hepar: pada umumnya tidak ada gangguan pada hepar
- 10) Ekstremitas: pada umumnya tidak ada gangguan pada ekstremitas

d. Pengkajian 11 Pola Fungsional Gordon

1) Persepsi dan Manajemen

Adanya anggapan bahwa itu hanyalah benjolan biasa maka pada umumnya di awal pemeriksaan klien nampak belum mau memeriksakan benjolan.

2) Nutrisi – Metabolik

Pada umumnya klien yang mengalami kanker payudara memiliki kebiasaan diet yang buruk seperti mengonsumsi makanan yang

mengandung M<sub>S</sub>g dan juga terjadi muntah yang berdampak pada penurunan berat badan.

3) Eliminasi

Mengalami melena, nyeri saat defekasi, distensi abdomen dan konstipasi merupakan beberapa perubahan yang terjadi pada pasien

4) Aktivitas dan Latihan

Kelemahan dan nyeri diakibatkan anoreksi dan muntah membuat aktivitas klien terganggu.

5) Kognitif dan Persepsi

Kemungkinan ada komplikasi pada kognitif, sensorik maupun motorik sehingga biasanya klien akan mengalami pusing pasca bedah.

6) Istirahat dan Tidur

Nyeri biasanya membuat klien mengalami gangguan pola tidur.

7) Persepsi dan Konsep Diri

Kehilangan bagian dari anggota tubuh klien akan merasakan malu.

8) Peran dan Hubungan

Pada interaksi sosial, biasanya pada sebagian besar klien akan mengalami gangguan dalam melakukan perannya.

9) Reproduksi dan Seksual

Terjadi perubahan pada tingkat kepuasan dan biasanya akan ada gangguan seksualitas klien.

10) Koping dan Toleransi Stress

Pasien akan mengalami rasa putus asa dan berada di fase denial.

11) Nilai dan Keyakinan

Supaya klien menerima kondisinya dengan lapang dada maka diperlukan pendekatan agama.

## **2. Diagnosis Keperawatan**

### **a. Defisit Nutrisi**

Definisi: Asupan nutrisi tidak cukup untuk memenuhi kebutuhan metabolik.

Penyebab:

- Kurangnya asupan makanan
- Ketidakmampuan menelan makanan
- Ketidakmampuan mencerna makanan
- Ketidakmampuan mengabsorpsi nutrisi
- Peningkatan kebutuhan metabolisme
- Faktor ekonomi (mis. finansial tidak mencukupi)
- Faktor psikologis (mis. stress, keengganan untuk makan)

### **Gejala dan Tanda Mayor**

Subjektif: *(Tidak tersedia)*

Objektif: Berat badan menurun minimal 10% dibawah rentang ideal

### **Gejala dan Tanda Minor**

Subjektif

- Cepat kenyang setelah makan
- Kram/nyeri abdomen
- Nafsu makan menurun

Objektif:

- Bising usus hiperaktif
- Otot pengunyah lemah
- Otot menelan lemah
- Memberan mukosa pucat
- Sariawan
- Serum albumin turun
- Rambut rontok berlebihan
- Diare



## **b. Nyeri Akut**

Definisi: Pengalaman sensorik atau emosional yang berkaitan dengan kerusakan jaringan aktual atau fungsional, dengan onset mendadak atau lambat dan berintensitas ringan hingga berat yang berlangsung kurang dari 3 bulan.

Penyebab:

- Agen pencedera fisiologis (mis., inflamasi, iskemia, neoplasma)
- Agen pencedera kimiawi (mis., terbakar, bahan kimia iritan)
- Agen pencedera fisik (mis., abses, amputasi, terbakar, terpotong, mengangkat berat, prosedur operasi, trauma, latihan fisik berlebihan)

### **Gejala dan Tanda Mayor**

Subjektif: Mengeluh nyeri

Objektif:

- Tampak meringis
- Bersikap protektif (mis., waspada, posisi menghindari nyeri)
- Gelisah
- Frekuensi nadi meningkat
- Sulit tidur

### **Gejala dan Tanda Minor**

Subjektif: *(Tidak tersedia)*

Objektif

- Tekanan darah meningkat
- Pola napas berubah
- Nafsu makan berubah
- Proses berpikir terganggu
- Menarik diri
- Berfokus pada diri sendiri
- Diaforesis

### **c. Gangguan Integritas Kulit atau jaringan**

Definisi: Kerusakan kulit (dermis dan atau epidermis) atau jaringan (membran mukosa, kornea, fasia, otot, tendon, kartilago, kapsul sendi dan atau ligament).

Penyebab:

- Perubahan pada sirkulasi
- Perubahan di status nutrisi (kelebihan atau kekurangan)
- Kekurangan/kelebihan volume cairan
- Terjadi penurunan mobilitas
- Bahan kimia yang iritatif
- Suhu pada lingkungan ekstrem
- Faktor mekanis (mis., penekanan di tonjolan tulang, gesekan) atau faktor elektrik (elektrodiatermi, energi listrik bertegangan tinggi)
- Efek samping dari terapi radiasi
- Kelembaban
- Proses penuaan
- Neuropati perifer
- Perubahan pigmentasi
- Perubahan hormonal
- Kurang terpapar akan informasi tentang berbagai upaya mempertahankan dan melindungi integritas jaringan.

#### **Gejala dan Tanda Mayor**

Subjektif: (*Tidak tersedia*)

Objektif: Kerusakan jaringan dan atau pada lapisan kulit

#### **Gejala dan Tanda Minor**

Subjektif: (*Tidak tersedia*)

Objektif:

- Terasa nyeri
- Adanya perdarahan

- Muncul kemerahan
- Nampak hematoma

**d. Risiko infeksi**

Definisi : Rentan mengalami invasi dan multiplikasi organisme patogenik yang dapat mengganggu kesehatan.

Faktor Risiko:

- 1) Penyakit kronis (mis., diabetes mellitus)
- 2) Efek prosedur
- 3) Malnutrisi
- 4) Peningkatan paparan organisme patogen lingkungan
- 5) Ketidakadekuatan pertahanan tubuh primer :
  - Gangguan peristaltic
  - Kerusakan integritas kulit
  - Perubahan sekresi pH
  - Penurunan kerja siliaris
  - Ketuban pecah lama
  - Ketuban pecah sebelum waktunya
  - Merokok
  - Stasis cairan tubuh
- 6) Ketidakadekuatan pertahanan tubuh sekunder :
  - Penurunan hemoglobin
  - Imunosupresi
  - Leukopenia
  - Supresi respon inflamasi
  - Vaksinasi tidak adekuat

**e. Gangguan Citra Tubuh**

Definisi: Perubahan persepsi penampilan, struktur dan fungsi fisik individu.

Penyebab:

- Perubahan di struktur / bentuk tubuh (mis, luka bakar, jerawat, amputasi, trauma, obesitas)
- Perubahan pada fungsi tubuh (mis, kehamilan, proses penyakit, kelumpuhan)
- Perubahan di fungsi kognitif
- Ketidaksesuian budaya, sistem nilai dan keyakinan
- Transisi pada perkembangan
- Aspek psikososial mengalami gangguan
- Efek dari tindakan/pengobatan (mis, terapi radiasi, pembedahan, kemoterapi)

### **Gejala dan Tanda Mayor**

Subjektif: Mengungkapkan kecatatan/kehilangan pada bagian tubuh

Objektif:

- Bagian tubuh mengalami kehilangan
- Fungsi/struktur tubuh mengalami perubahan/hilang

### **Gejala dan Tanda Minor**

Subjektif

- Tidak mau mengungkapkan kecatatan/kehilangan bagian tubuh
- Mengungkapkan perasaan negatif tentang perubahan tubuh
- Mengungkapkan kekhawatiran kepada penolakan/reaksi orang lain
- Mengungkapkan perubahan gaya hidup

Objektif

- Menyembunyikan/menunjukkan bagian tubuh secara berlebihan
- Menghindari untuk melihat/menyentuh bagian tubuh
- Fokus yang berlebihan di perubahan tubuh
- Respon nonverbal terhadap perubahan dan persepsi tubuh
- Fokus pada penampilan dan kekuatan dimasa lalu
- Hubungan sosial mengalami perubahan

Kondisi terkait

- Mastektomi
- Amputasi
- Jerawat
- Terlihat jaringan parut atau luka bakar
- Obesitas
- Hiperpigmentasi pada kehamilan
- Gangguan psikiatrik
- Program terapi neoplasma
- *Alopecia chemically induced*

**f. Ansietas**

Definisi: Kondisi emosi dan pengalaman subyektif terhadap obyek yang tidak jelas dan spesifik akibat antisipasi bahaya yang memunculkan individu melakukan tindakan untuk menghadapi ancaman.

Penyebab:

- Krisis situasional
- Kebutuhan yang tidak terpenuhi
- Krisis maturasional
- Ancaman terhadap konsep diri
- Ancaman terhadap kematian
- Kekhawatiran akan mengalami kegagalan
- Disfungsi pada sistem keluarga
- Hubungan tidak memuaskan pada orang tua-anak
- Faktor keturunan (Tempramen dan mudah teragitasi sejak lahir)
- Penyalahgunaan zat
- Terpapar lingkungan (mis. Polutan, toksin dan lain-lain)
- Kurang terpapar pada informasi

### **Gejala dan Tanda Mayor**

Subjektif: Merasa bingung dan khawatir pada akibat dari kondisi yang dihadapi, kesulitan berkonsentrasi

Objektif : tampak gelisah dan tegang, sulit tidur

### **Gejala dan Tanda Minor**

Subjektif : Mengeluh pusing, palpitasi, anoreksia, merasa tak berdaya.

Objektif : Frekuensi napas dan nadi meningkat, tekanan darah meningkat, diaforesis, tremor, muka tampak pucat, suara bergetar kontak mata buruk, sering berkemih, berorientasi pada masa lalu.

Kondisi klinis terkait:

- Penyakit kronis progresif (mis. Penyakit autoimun, kanker)
- Penyakit akut
- Hospitalisasi
- Rencana operasi
- Diagnosis penyakit yang belum jelas
- Penyakit sistem neurologis
- Tahapan tumbuh kembang

### **g. Intoleransi aktivitas**

Definisi: Ketidakcukupan energi untuk melakukan aktivitas sehari hari

Penyebab

- Ketidakseimbangan antara suplai dan kebutuhan oksigen
- Tirah baring
- Kelemahan
- Imobilitas
- Gaya hidup monoton

### **Gejala dan Tanda Mayor**

Subjektif: Mengeluh lelah

Objektif : Frekuensi jantung meningkat 20% dari kondisi istirahat

## Gejala dan Tanda Minor

### Subjektif

- Dispnea saat/setelah aktivitas
- Merasa tidak nyaman setelah beraktivitas
- Merasa lemah

### Objektif

- Tekanan darah berubah > 20% dari kondisi istirahat
- Gambaran EKG menunjukkan aritmia saat/setelak aktivitas
- Gambaran EKG menunjukkan iskemia
- Sianosis

### Kondisi Klinis Terkait

- Anemia
- Gagal jantung kongestif
- Penyakit jantung koroner
- Penyakit katup jantung
- Aritmia
- Penyakit paru obstruktif
- Gangguan metabolik
- Gangguan muskuloskeletal

## 3. Intervensi Keperawatan

No	Masalah Keperawatan	Luaran Keperawatan	Intervensi	Rasional
1.	Defisit Nutrisi	Defisit nutrisi membaik	<b>Manajemen Nutrisi</b> Observasi - Identifikasi status nutrisi  - Identifikasi adanya alergi dan intoleransi pada makanan.	- Mengetahui status nutrisi terkini pasien serta masalah dalam pemenuhan nutrisi pasien - Mengetahui jenis makanan yang dapat menimbulkan alergi pada pasien dan hambatan pasien dalam pemenuhan nutrisi.



			<ul style="list-style-type: none"> <li>- Monitor asupan makanan.</li> <li>- Monitor hasil pemeriksaan laboratoium</li> </ul> <p>Terapeutik</p> <ul style="list-style-type: none"> <li>- Hidangkan makanan dengan tampilan menarik dan suhu makanan yang tepat.</li> <li>- Sajikan makanan yang kaya akan serat</li> </ul> <p>Edukasi</p> <ul style="list-style-type: none"> <li>- Anjurkan posisi duduk, jika mampu</li> </ul> <p>Kolaborasi</p> <ul style="list-style-type: none"> <li>- Kolaborasi pemberian medikasi sebelum makan.</li> <li>- Kolaborasi dengan nutrisisionis dalam penentuan jenis nutrient dan jumlah kalori yang dibutuhkan</li> </ul>	<ul style="list-style-type: none"> <li>- Mengetahui jenis dan jumlah makanan yang dikonsumsi pasien</li> <li>- Kadar albumin yang rendah dalam pemeriksaan darah dapat mengindikasikan pasien mengalami malnutrisi.</li> <li>- Menarik minat pasien agar kebutuhan nutrisi terpenuhi.</li> <li>- Mencegah terjadinya konstipasi</li> <li>- Memudahkan proses pencernaan makanan ke lambung</li> <li>- Membantu pasien dapat menghabiskan porsi makannya.</li> <li>- Memberikan asupan nutrisi yang sesuai dengan kebutuhan pasien.</li> </ul>
2	Nyeri akut	Tingkat nyeri menurun	<p><b>Manajemen nyeri:</b></p> <p>Observasi</p> <ul style="list-style-type: none"> <li>- Identifikasi lokasi, durasi, frekuensi, karakteristik, kualitas dan intensitas nyeri.</li> <li>- Identifikasi factor yang memperberat dan memperingan nyeri</li> <li>- Monitor efek samping dari penggunaan analgetik.</li> </ul> <p>Terapeutik</p> <ul style="list-style-type: none"> <li>- Berikan teknik non farmakologis pengurang rasa nyeri (mis. hipnosis, imajinasi terbimbing, akupresur, terapi</li> </ul>	<ul style="list-style-type: none"> <li>- Merupakan hal yang amat penting untuk memilih intervensi yang cocok dan untuk mengevaluasi keefektifan dari terapi yang diberikan.</li> <li>- Melihat faktor pencetus yang memicu adanya nyeri.</li> <li>- Mencegah adanya alergi obat pada pasien.</li> <li>- Mengendalikan atau meredakan rasa nyeri.</li> </ul>

		<p>musik,terapi pijat, aromaterapi,terknik, kompres dingin atau hangat).</p> <ul style="list-style-type: none"> <li>- Kontrol lingkungan yang dapat memperberat rasa nyeri (mis. Pencahayaan, suhu ruangan, kebisingan).</li> </ul> <p><b>Edukasi</b></p> <ul style="list-style-type: none"> <li>- Jelaskan penyebab, periode dan pemicu nyeri</li> <li>- Jelaskan strategi meredakan nyeri.</li> <li>- Anjurkan memonitor nyeri secara mandiri</li> </ul> <p><b>Kolaborasi</b></p> <ul style="list-style-type: none"> <li>- Kolaborasi pemberian analgetik</li> </ul> <p><b>Terapi relaksasi</b></p> <p><b>Observasi</b></p> <ul style="list-style-type: none"> <li>- Identifikasi adanya penurunan tingkat energy, ketidakmampuan berkonsentrasi, atau adanya gejala lain yang dapat mengganggu kemampuan kognitif.</li> <li>- Periksa ketegangan otot, tekanan darah, frekuensi nadi, dan suhu sebelum dan setelah latihan.</li> <li>- Monitor respon terhadap relaksasi.</li> </ul> <p><b>Terapeutik</b></p> <ul style="list-style-type: none"> <li>- Ciptakan lingkungan yang tenang dan tanpa gangguan dengan pencahayaan dan suhu ruangan yang nyaman.</li> <li>- Gunakan pakaian yang longgar.</li> <li>- Gunakan nada suara yang lembut dengan</li> </ul>	<ul style="list-style-type: none"> <li>- Adanya lingkungan yang nyaman dapat mempengaruhi kualitas nyeri yang dirasakan dapat berkurang.</li> <li>- Menambah pengetahuan pasien.</li> <li>- Pasien mengetahui tindakan yang akan dilakukan ketika nyeri dirasakan.</li> <li>- Memandirikan pasien dalam mengontrol nyeri.</li> <li>- Analgetik dengan teratur dapat mengurangi rasa nyeri.</li> <li>- Membantu untuk pemberian intervensi.</li> <li>- Mencegah terjadinya peningkatan tekanan intrakranial.</li> <li>- Mengetahui apakah pasien mampu untuk melakukan relaksasi atau tidak.</li> <li>- Memberikan rasa aman dan nyaman kepada pasien.</li> <li>- Memudahkan pasien dalam melakukan relaksasi.</li> <li>- Pasien merasa dihargai dan pasien mampu mengikuti relaksasi.</li> </ul>
--	--	--	--

		<p>irama lambat serta berirama</p> <p>Edukasi</p> <ul style="list-style-type: none"> <li>- Jelaskan manfaat, tujuan, jenis dan batasan relaksasi yang tersedia (mis. Music, meditasi, napas dalam, relaksasi otot progresif)</li> <li>- Anjurkan mengambil posisi yang nyaman.</li> <li>- Anjurkan untuk rileks dan merasakan sensasi relaksasi</li> <li>- Anjurkan agar sering mengulangi atau melatih teknik yang telah dipilih</li> </ul> <p><b>Pemberian Analgesik</b></p> <p>Observasi</p> <ul style="list-style-type: none"> <li>- Identifikasi karakteristik dari nyeri (mis. Durasi, Frekuensi, Pencetus, Pereda, Lokasi, Kualitas, Intensitas).</li> <li>- Identifikasi adanya riwayat alergi obat</li> <li>- Monitor tanda-tanda vital sebelum dan setelah pemberian analgesic</li> </ul> <p>Terapeutik</p> <ul style="list-style-type: none"> <li>- Tetapkan target efektifitas analgesic agar mengoptimalkan respons pasien</li> <li>- Dokumentasikan respons pada efek analgesic serta efek yang tidak diinginkan</li> </ul> <p>Edukasi</p> <ul style="list-style-type: none"> <li>- Jelaskan efek dari terapi serta efek samping obat</li> </ul> <p>Kolaborasi</p> <ul style="list-style-type: none"> <li>- Kolaborasi pemberian analgesic untuk dosis dan jenisnya, sesuai indikasi</li> </ul> <p><b>Terapi Murottal</b></p> <p>Observasi</p>	<ul style="list-style-type: none"> <li>- Pasien mendapatkan informasi yang baru tentang relaksasi.</li> <li>- Agar pasien tetap dalam kondisi yang nyaman dan aman.</li> <li>- Pasien dapat merasakan sensasi relaksasi dengan baik.</li> <li>- Membantu mengurangi rasa nyeri.</li> <li>- Memudahkan dalam pemberian intervensi dengan baik.</li> <li>- Mencegah keracunan obat.</li> <li>- Melihat perbedaan sebelum dan setelah pemberian obat.</li> <li>- Target efektifitas analgesic untuk pencapaian respon pasien yang optimal.</li> <li>- Memantau perkembangan kondisi pasien.</li> <li>- Mengetahui efek dari terapi dan efek samping yang berbahaya.</li> <li>- Membantu meredakan nyeri pasien.</li> </ul>
--	--	--	---

			<ul style="list-style-type: none"> <li>- Identifikasi aspek yang akan difokuskan dalam terapi (mis. Stimulasi, relaksasi, konsentrasi dan pengurangan nyeri)</li> <li>- Identifikasi jenis terapi yang digunakan berdasarkan keadaan dan kemampuan pasien (mendengarkan atau membaca Al-Quran).</li> </ul> <p>Terapeutik</p> <ul style="list-style-type: none"> <li>- Posisikan dalam posisi dan lingkungan yang nyaman</li> <li>- Batasi rangsangan eksternal selama terapi yang dilakukan (mis. Lampu, suara, pengunjung, panggilan telfon)</li> <li>- Putar rekam yang telah ditetapkan</li> </ul> <p>Edukasi</p> <ul style="list-style-type: none"> <li>- Jelaskan tujuan dan manfaat terapi</li> <li>- Anjurkan memusatkan perhatian atau pikiran and pada lantunan ayat Al-Quran.</li> </ul>	<ul style="list-style-type: none"> <li>- Memudahkan pemberian terapi murottal.</li> <li>- Memudahkan pemilihan jenis terapi yang akan diberikan kepada pasien.</li> <li>- Mengurangi rasa nyeri.</li> <li>- Memudahkan penghayatan saat terapi murottal.</li> <li>- Pasien dapat mendengarkan dan menikmati.</li> <li>- Supaya pasien mengerti diberikan tindakan ini.</li> <li>- Mengalihkan perasaandan rasa nyeri pasien.</li> </ul>
3	Gangguan integritas kulit atau jaringan	Integritas kulit meningkat	<p><b>Perawatan Integritas Kulit</b></p> <p>Observasi</p> <ul style="list-style-type: none"> <li>- Identifikasi penyebab pada gangguan integritas kulit (mis. Perubahan status nutrisi dan sirkulasi, suhu lingkungan ekstrem, serta penurunan mobilitas dan kelembaban.</li> </ul> <p>Terapeutik</p> <ul style="list-style-type: none"> <li>- Ubah posisi setiap 2 jam jika sedang tirah baring.</li> <li>- Gunakan produk yang berbahan ringan atau alami serta hipoalergik pada kulit</li> </ul>	<ul style="list-style-type: none"> <li>- Mengetahui penyebab dari gangguan integritas kulit.</li> <li>- Menurunkan resiko terjadinya trauma jaringan.</li> <li>- Membantu penyembuhan di kulit.</li> </ul>

			<p>Edukasi</p> <ul style="list-style-type: none"> <li>- Anjurkan memakai pelembab (mis. Serum atau lotion).</li> <li>- Anjurkan untuk minum air yang cukup</li> <li>- Anjurkan agar meningkatkan asupan nutrisi</li> </ul>	<ul style="list-style-type: none"> <li>- Agar kulit selalu dalam keadaan lembab.</li> <li>- Turgor pada kulit tidak kering.</li> <li>- Mempertahankan masukan nutrisi yang adekuat.</li> </ul>
4	Risiko Infeksi	Resiko Infeksi menurun	<p><b>Pencegahan Infeksi</b></p> <p>Observasi</p> <ul style="list-style-type: none"> <li>- Monitor adanya tanda dan gejala infeksi local.</li> </ul> <p>Terapeutik</p> <ul style="list-style-type: none"> <li>- Batasi jumlah pengunjung.</li> <li>- Cuci tangan sebelum dan setelah kontak di pasien serta lingkungan</li> <li>- Pertahankan teknik aseptik di pasien berisiko infeksi</li> </ul> <p>Edukasi</p> <ul style="list-style-type: none"> <li>- Jelaskan tanda serta gejala infeksi.</li> <li>- Ajarkan cara mencuci tangan yang benar</li> </ul> <p><b>Perawatan Luka</b></p> <p>Observasi</p> <ul style="list-style-type: none"> <li>- Monitor karakteristik luka (mis. Warna, drainase, bau dan ukuran)</li> <li>- Monitor tanda-tanda infeksi</li> </ul> <p>Terapeutik</p> <ul style="list-style-type: none"> <li>- lepaskan balutan dan plester secara perlahan</li> <li>- Cukur rambut di sekitar luka.</li> <li>- Bersihkan dengan cairan NaCl atau pembersih nontoksik</li> </ul>	<ul style="list-style-type: none"> <li>- Memberikan informasi tentang adanya tanda dan gejala infeksi untuk diberikan intervensi.</li> <li>- Meminimalisir penyebaran infeksi kepada pasien.</li> <li>- Mencegah terjadinya infeksi.</li> <li>- Mencegah masuknya mikroorganisme dan terjadinya infeksi.</li> <li>- Memberikan informasi kepada pasien tentang resiko infeksi.</li> <li>- Mencegah terjadinya Infeksi dan menjaga kebersihan.</li> <li>- Memberika informasi untuik menentukan intervensi yang akan diberikan kepada pasien</li> <li>- Mengetahui ada tidaknya tanda-tanda infeksi.</li> <li>- Meminimalkan stimulus nyeri</li> <li>- Memudahkan akses ke sekitar luka</li> <li>- Meminimalkan resiko infeksi.</li> </ul>

		<ul style="list-style-type: none"> <li>- Bersihkan jaringan nekrotik</li> <li>- Berikan salep yang sesuai kulit</li> <li>- Pasang balutan yang sesuai jenis luka</li> <li>- Pertahankan teknik steril ketika melakukan perawatan pada luka</li> <li>- Ganti balutan yang disesuaikan jumlah eksudat serta drainase</li> <li>- Jadwalkan perubahan posisi tiap 2 jam atau sesuaikan kondisi pasien</li> <li>- Berikan diet dengan kalori 30-35 kkal/kgBB/hari dan protein 1,25 1,5 g/kg/BB/hari</li> <li>- Berikan terapi TENS (Stimulasi Saraf transkutaneous)</li> </ul> <p>Edukasi</p> <ul style="list-style-type: none"> <li>- Jelaskan tanda dan gejala infeksi.</li> <li>- Ajarkan prosedur perawatan luka secara mandiri.</li> </ul> <p>Kolaborasi</p> <ul style="list-style-type: none"> <li>- Kolaborasi pemberian antibiotik</li> </ul> <p><b>Manajemen lingkungan</b></p> <p>Observasi</p> <ul style="list-style-type: none"> <li>- Identifikasi keamanan dan kenyamanan lingkungan</li> </ul> <p>Terapeutik</p> <ul style="list-style-type: none"> <li>- Atur suhu lingkungan yang sesuai.</li> </ul>	<ul style="list-style-type: none"> <li>- Memberikan peluang munculnya jaringan baru.</li> <li>- Memberikan informasi untuk menerapkan intervensi yang akan diberikan kepada pasien</li> <li>- Keluarga pasien atau pasien dapat melakukan dengan mandiri dan bisa di praktekan saat di rumah.</li> <li>- Mencegah dan mengatasi infeksi bakteri.</li> <li>- Menciptakan situasi yang aman dan nyaman.</li> <li>- Memberikan kondisi ruangan yang nyaman untuk pasien.</li> </ul>
--	--	--	--

			<ul style="list-style-type: none"> <li>- Sediakan tempat tidur dan lingkungan yang bersih dan nyaman.</li> <li>- Izinkan keluarga untuk tinggal mendampingi pasien</li> </ul> <p>Edukasi</p> <ul style="list-style-type: none"> <li>- Ajarkan pasien dan keluarga/pengunjung tentang upaya pencegahan infeksi</li> </ul>	<ul style="list-style-type: none"> <li>- Pasien merasa diperhatikan dan dapat beristirahat dengan baik.</li> <li>- Menciptakan situasi yang nyaman bagi pasien.</li> <li>- Mengurangi tingkat terjadinya infeksi.</li> </ul>
5	Gangguan Citra Tubuh	Citra tubuh meningkat	<p><b>Promosi citra tubuh:</b></p> <p>Observasi.</p> <ul style="list-style-type: none"> <li>- Identifikasi harapan citra tubuh berdasarkan tahap perkembangan.</li> <li>- Identifikasi perubahan citra tubuh yang mengakibatkan isolasi sosial.</li> <li>- Monitor frekuensi pernyataan kritik terhadap diri sendiri.</li> </ul> <p>Terapeutik</p> <ul style="list-style-type: none"> <li>- Diskusikan perubahan tubuh dan fungsinya</li> <li>- Diskusikan kondisi stress yang mempengaruhi citra tubuh</li> <li>- Diskusikan persepsi pasien dan keluarga tentang perubahan citra tubuh</li> </ul> <p>Edukasi</p> <ul style="list-style-type: none"> <li>- Jelaskan pada keluarga tentang perawatan perubahan citra tubuh</li> <li>- Anjurkan menggunakan alat bantu mis : wig, kosmetik</li> <li>- Latih peningkatan penampilan diri</li> </ul>	<ul style="list-style-type: none"> <li>- Mengetahui tingkat citra tubuh berdasarkan perkembangan</li> <li>- Mengetahui adanya perubahan citra tubuh yang berakibat pasien menjadi malu dan menarik diri</li> <li>- Mengetahui Seberapa sering pasien mengkritik gangguan citra tubuhnya</li> <li>- Agar secara psikologis pasien mengetahui akibat yang akan terjadi.</li> <li>- Agar Pasien siap dengan keadaannya.</li> <li>- Agar pasien dan keluarga mampu menerima perubahan cira tubuh.</li> <li>- Membantu pasien lebih percaya diri dengan penampilannya</li> <li>- Pasien merasa nyaman dan tidak menarik diri</li> <li>- Memaksimalkan kemampuan adaptasi diri pasien</li> </ul>

6	Ansietas	Tingkat ansietas menurun	<p><b>Reduksi Ansietas</b></p> <p>Observasi</p> <ul style="list-style-type: none"> <li>- Identifikasi saat tingkat ansietas mengalami perubahan (mis. Waktu, kondisi dan stressor).</li> <li>- Monitor tanda-tanda ansietas.</li> </ul> <p>Terapeutik</p> <ul style="list-style-type: none"> <li>- Dengarkan dengan penuh perhatian</li> <li>- Motivasi mengidentifikasi situasi yang memicu kecemasan</li> </ul> <p>Edukasi</p> <ul style="list-style-type: none"> <li>- Anjurkan keluarga untuk tetap bersama pasien.</li> <li>- Latih teknik relaksasi</li> </ul> <p>Kolaborasi:</p> <ul style="list-style-type: none"> <li>- Kolaborasi pemberian terapi antiansietas</li> </ul>	<ul style="list-style-type: none"> <li>- Mengetahui tingkat ansietas yang dapat berubah pada kondisi, waktu dan stressor yang berbeda.</li> <li>- Membantu pasien untuk mencegah terjadinya ansietas.</li> <li>- Mengurangi ansietas pasien.</li> <li>- Perasaan pasien akan berfikir positif jika diberikan motivasi.</li> <li>- Pasien merasa diperhatikan dan nyaman.</li> <li>- Mengurangi tingkat kecemasan dan membuat rileks.</li> <li>- Mengurangi perasaan cemas pada pasien.</li> </ul>
7	Intoleransi Aktivitas	Toleransi Aktivitas Meningkat	<p><b>Manajemen energi</b></p> <p>Observasi</p> <ul style="list-style-type: none"> <li>- Identifikasi adanya gangguan fungsi tubuh yang dapat mengakibatkan kelelahan</li> <li>- Monitor pola dan jam tidur</li> </ul> <p>Terapeutik</p> <ul style="list-style-type: none"> <li>- Sediakan lingkungan yang nyaman serta rendah stimulus (mis.Kunjungan, cahaya dan suara)</li> <li>- Lakukan latihan rentang gerak aktif dan pasif</li> </ul> <p>Edukasi</p> <ul style="list-style-type: none"> <li>- Anjurkan tirah baring</li> <li>- Anjurkan menghubungi perawat jika tanda dan gejala kelelahan belum berkurang</li> </ul>	<ul style="list-style-type: none"> <li>- Mengkaji bagian tubuh yang bermasalah yang mengakibatkan kelelahan.</li> <li>- Tidur sangat dibutuhkan untuk meningkatkan energi</li> <li>- Memberikan rasa nyaman dan ketenangan dalam beristirahat.</li> <li>- Mencegah kekakuan pada otot dan pengecilan otot</li> <li>- Meminimalkan pergerakan dan membantu meningkatkan energi</li> <li>- Mengajarkan pasien untuk melaporkan kondisinya</li> </ul>



			<b>Kolaborasi</b> - Kolaborasi dengan nutrisionis tentang strategi meningkatkan asupan makanan	- Membantu meningkatkan energi melalui nutrisi yang tepat
--	--	--	--	--

## DAFTAR PUSTAKA

- Abdurrochman, A., Wulandari, R. D., & Fatimah, N. 2007. The Effect of The Quranic Recital: An AEP Study. *Journal of Sains MIPA*, 13(3), 181-186
- Adji, Suwandono. 2010. *Buku Saku Keperawatan Onkologi*. Jakarta: EGC.
- Anoname 2. 2012. *Asuhan Keperawatan Kanker Payudara*. Yogyakarta: Media Hardi
- Brunner & Suddarth. 2005. *Keperawatan Medikal Bedah Vol 2*. Jakarta : EGC
- Handayani, Lestari. 2012. Menakhlukkan Kanker Serviks dan Kanker Payudara dengan 3 Terapi Alami/ Lestari Handayani, Suharmiati, dan Atika Ayuningtyas; penyelaras : Tetty Yulia-cet.1 Jakarta : Agromedia Pustaka
- Karsono, bambang. 2006. *Aspek Selular dan Molekular Kanker, Buku Ajar Ilmu Penyakit Dalam Jilid V Edisi II*. Jakarta: Interna Publishing.
- Kusuma, Wayan. 2011. Ca Mammae atau Kanker Payudara Skenario Kasus D (Online)( <http://sumber93.co.id/2015/05/ca-mammae-atau-kankerpayudaraskenario.html>).Diakses tanggal 23 September 2019.
- Mansjoer, Arif. 2000. *Kapita Selekta Kedokteran Jilid 2*. Jakarta : Media Aesculapius.
- Marilyan, Doenges E. 2000. *Rencana Asuhan Keperawatan (Pedoman untuk perencanaan dan pendokumentasian perawatyan px)* Jakarta : EGC
- Pulungan.2010. Pubertas dan Gangguannya Buku Ajar Endokrinologi Anak. Edisi Pertama. UKK Endokrinologi Anak dan Remaja. IDAI: Jakarta
- Savitri, Astrid, dkk.2015. *Kupas Tuntas Kanker Payudara, Leher Rahim, dan Rahim*:Yogyakarta, Pustaka Baru press.
- Shalih, S. A. 2012. *Ensiklopedi Pengobatan Islam*. Solo: Pustaka Arofah
- Tasripiyah, Anis S., 2012. Hubungan Koping Dan Dukungan Sosial Dengan Body Image Pasien Kanker Payudara Post Mastektomi Di Poli Bedah Onkologi Rshs Bandung. *Students E- Journals Vol. 1 No.1 Universitas Padjadjaran*.

- Thayyarah, N. 2013. *Buku Pintar Sains dalam Al Quran: Mengerti Mukjizat Ilmiah Firman Allah*. Jakarta: Zaman.
- Tim Pokja SIKI DPP PPNI. 2018. *Standar Intervensi Keperawatan Indonesia (SIKI) Edisi 1 Cetakan 2*. Jakarta : Dewan Pengurus Pusat PPNI
- Tim Pokja SLKI DPP PPNI. 2019. *Standar Luaran Keperawatan Indonesia (SLKI) Edisi 1 Cetakan 2*. Jakarta : Dewan Pengurus Pusat PPNI
- Tim Pokja SDKI DPP PPNI. 2017. *Standar Diagnosis Keperawatan Indonesia (SDKI) Edisi 1 Cetakan 3 (Revisi)* . Jakarta : Dewan Pengurus Pusat PPNI
- Wijaya, Andra S,. 2013. *KMB 2, Keperawatan Medikal Bedah, Keperawatan Dewasa Dilengkapi Contoh Askep*. Yogyakarta: Nuha Medik
- Wiknjosastro, Abdul Basri S, trijatmo. 2009. *Buku Acuan Nasional Pelayanan Kesehatan*. Jakarta: PT Bina Pustaka Sarwon

## **BAB II- AMELOBLASTOMA**

### **A. KONSEP MEDIS**

#### **1. Defenisi**

Ameloblastoma adalah suatu neoplasma epitelial jinak dan berkisar 10% dari keseluruhan tumor odontogenik. Neoplasma ini berasal dari sel pembentuk enamel dari epitel odontogenik yang gagal mengalami regresi selama perkembangan embrional. Ameloblastoma ditandai dengan pola pertumbuhan yang lambat dan dapat tumbuh menjadi ukuran yang sangat besar dan menyebabkan deformitas fasial yang berat. Kelainan ini biasanya asimtomatik dan tidak menyebabkan perubahan fungsi nervus sensorik. Istilah odontogenik dimaksudkan bahwa tumor berasal dari struktur pembentuk gigi (Chung, 2019)

Ameloblastoma adalah tumor odontogenik yang terjadi sebagian besarnya di mandibula dan maksila. Tumor ini merupakan tumor yang muncul dari epitelium yang terlibat dalam proses pembentukan gigi, akan tetapi pemicu transformasi neoplastik pada epitel tersebut belum diketahui dengan pasti. Secara mikroskopis, pulau-pulau epitelium yang terdapat di stroma jaringan ikat kolagen merupakan pembentuk dari tumor ameloblastoma. Tipe folikular dan pleksiform merupakan tipe yang paling sering terlihat pada tumor ini. Pada sebagian besar kasus, ameloblastoma biasanya tanpa gejala, tumbuh lambat, dan dapat mengenai rahang (Mansjoer, 2016)

Ameloblastoma merupakan tumor yang seringkali ditemukan jarang menyebar ke area organ lain, dan juga perkembangan penyakit yang lambat serta lesi yang dihasilkan memungkinkan menyebabkan kelainan/deformitas tulang wajah yang parah ataupun kelainan rahang.

## **2. Etiologi**

Penyebab dari ameloblastoma belum bisa diprediksi dengan jelas, namun beberapa penelitian menunjukkan bahwa penyakit ini sering kali terjadi pada pasien yang telah mengalami pencabutan gigi sebelumnya. tumor ameloblastoma sering mengenai pada pasien di usia decade 4 atau 5, namun penyakit ini bisa menyerang semua usia. Kulit berwarna lebih sering dan tidak ada perbedaan pada jenis kelamin. Ameloblastoma terjadi pada area rahang (mandibular dan maksila) paling sering pada rahang yang terletak di bawah rahang atas sekitar 81%-98%, di area molar dan ramus sebanyak 60%, area regiopremolar sebanyak 15% dan area region simpisis 10%.

Awal dari Perjalanan tumor ini belum diketahui secara pasti. Namun tumor secara jelas berasal dari:

- a. Enamel organ dan dental lamina memiliki bagian dari sisa selnya, diperkirakan bahwa tumor ini berasal dari sisa sel tersebut. Biasanya dijumpai pada beberapa specimen yang dilihat dari struktur mikroskopis terletak pada area epitel sel yang bisa dilihat pada area perifer yang berbentuk kolumnar juga menyambungkan pada bagian tengah dari ameloblast yang mengalami degenerasi serta menyerupai reticulum stelata
- b. Tumor ini juga bisa berasal dari Epitel malassez yang memiliki bagian sisa dari selnya yang ditemukan pada sisa sel epitel pada membrane periodontal namun penyebab pergeseran gigi sehingga membentuk kista odontogenik juga bisa dilihat pada bagian ini.
- c. Menurut Weber dan Siegmund (1962) mengatakan adanya hubungan ameloblastoma dengan epiteloum oral

## **3. Patofisiologi**

Tumor odontogenik ini mampu berdiferensiasi dengan baik, tumbuh dengan lambat, dan tidak berkapsul serta sifatnya yang infiltratif.

Ameloblastoma lebih sering terjadi di area maksila sekitar 75%, dan pada area molar dan kista folikular yang disebabkan karena adanya mutasi pada zat-zat karsinogen sehingga menyebabkan munculnya tumor ini yang terbagi menjadi 3 Fase:

- a. Fase pertama disebut inisiasi yaitu kontak pertama zat karsinogen dengan sel normal yang menyebabkan sel menjadi ganas
- b. Fase kedua disebut Promosi, melalui proses pembelahan (poliferasi) zat karsinogen membentuk klon.
- c. Fase akhir disebut progresi, dimana sel yang mengalami proliferasi timbul satu atau beberapa karakteristik dari neoplasma yang ganas

#### **4. Manifestasi Klinis**

Manifestasi klinik dari tumor ameloblastoma sulit untuk dideteksi secara dini namun pada umumnya didiagnosis pada tahun keempat dan keenam.

- a. Deformitas wajah yang terjadi disebabkan karena pembengkakan dengan berbagai ukuran
- b. terjadi penyebaran pada bagian tulang ke arah bukal dan lingual
- c. tumor yang merusak dan mendesak ke area sekitar tulang sekitarnya
- d. Muncul tanda eggshell cracking atau pingpong ball phenomena jika massa dari tumor yang menekan korteks tulang dan tulang menjadi menipis
- e. Pada umumnya tidak ada nyeri dan parastesia namun beberapa penderita yang mengalami benjolan mengeluhkan adanya nyeri
- f. Penekanan pada gigi apabila tumor sudah mencapai ukuran besar menyebabkan berkurangnya sensibilitas pada daerah distribusi nervus mentalis dan kadang-kadang terdapat ulserasi.
- g. Pada umumnya berisi cairan berwarna merah kecoklatan
- h. Perubahan letak dan goyang pada daerah gigi geligi

## **5. Pemeriksaan Diagnostik**

Pemeriksaan radiologi yang dapat dilakukan untuk mendiagnosis ameloblastoma yaitu foto polos, CT scan dan MRI. Radiografi panoramik merupakan langkah pertama dalam mendiagnosis ameloblastoma dengan gambaran radiografi yang bervariasi tergantung tipe tumor. Pemeriksaan CT disarankan bila pembengkakan keras dan terfiksir ke jaringan disekitarnya. Pemeriksaan CT biasanya berguna untuk mengidentifikasi kontur lesi, isi lesi, dan perluasan ke jaringan lunak yang membantu penegakan diagnosis. Foto polos tidak dapat membedakan antara tumor dengan jaringan lunak normal, hanya dapat membedakan antara tumor dengan tulang yang normal, sedangkan CT scan dan MRI dapat memperlihatkannya dengan jelas. MRI esensial dalam menentukan perluasan ameloblastoma maksilar sehingga menentukan prognosis untuk pembedahan (Gumgum, 2018)

- a. X-ray kepala, dilakukan untuk mencari area yang tidak normal pada rahang dan akan menghasilkan satu dimensi gambar dan leher
- b. CT scan (computed tomography scan), dilakukan untuk mengungkapkan ameloblastoma yang telah menginvasi tissue atau organ lain lalu menghasilkan gambar dua dimensi
- c. MRI (magnetic resonance imaging) , menjelaskan abnormalitas kecil di kepala dan leher.
- d. Tumor marker (penanda tumor)

## **6. Penatalaksanaan**

Beberapa penatalaksanaan medis yang mungkin digunakan untuk mengobati ameloblastoma antara lain:

- a) E nukleasi

E nukleasi walaupun populer untuk dilakukan namun sebenarnya tidak aman. E nukleasi menyebabkan beberapa kasus rekurensi.

Tertinggalnya tulang yang sudah diivansi oleh sel tumor dapat terjadi saat kuretase.

Insisi mengawali teknik enukleasi dengan membuka flap mukoperiostal terlebih dahulu. Tulang yang terletas di sekitar lesi ini bersifat tipis dan harus dipisahkan jika melekat pada periosteum. Lesi dapat diangkat dengan pembukaan yang cukup. Dengan tarikan yang lembut gunakan sisi yang konvekksi dari kuret. Saraf dan pembuluh darah biasanya digeser ke samping dan tidak berada pada daerah operasi. Ujung tulang yang tajam dihaluskan dan daerah ini harus diirigasi dan diperiksa. tidak ada perawatan khusus pada gigi-gigi yang berada di daerah tumor. Namun, jika diperlukan devitalisasi, perawatan endodontik sebelum operasi dapat dilakukan.

b) Eksisi Blok

Pada umumnya ameloblastoma harus dieksisi. Eksisi sebuah bagian tulang dengan adanya kontinuitas tulang lebih direkomendasikan jika ameloblastoma yang ditemukan kecil. Insisi dibagian mukosa yang mengenai area tumor. Supaya tulang dapat direseksi dibawah tepi yang terlibat tumor maka insisi dibuat menjadi flap. Setelah dilakukan flap agar tulang tertutup, maka dilakukan penjahitan agar posisi bisa dipertahankan, maka eksisi tidak hanya mengikat di area tumor namun juga sebagian tulang yang normal yang berada di area sekitarnya. Gigi yang terkena tumor dieksisi bersamaan dengan tumor yang ada.

c) Hemimandibulektomi

Hemimandibulektomi memiliki cara kerja yang sama dengan eksisi blok dan pada sebagian besar kasus dilakukan pembuangan kondilus. “*Andy Gump Deformity*” merupakan pembuangan bagian bawah dari anterior mandibular dan sampai ke daerah region simfisis tanpa



menyisakan area border bawah mandibular serta mengakibatkan perubahan bentuk wajah.

Jika diperlukan maka akan dilakukan reseksi mandibular setelah trakeostomi dan diseksi leher radikal. Akses dilakukan dengan insisi *splitting* bibir bawah.

d). Hemimaksilektomi

Akses ke maksila dilakukan dengan insisi yang disebut *weber fergusson*. Proses pemisahan bibir dilakukan dengan *philtrum rim* dan pengangkatan pipi dengan insisi paranasal serta area infraorbital akan menyediakan eksposur yang luas dari wajah dan dari maksila atau *ethmoidal*.

Setelah eksposur yang cukup dicapai, maka dilakukan pemotongan jaringan lunak dan ekstraksi gigi yang diperlukan. Lalu dilakukan insisi dengan *oscillating saw* dari lateral dinding maksila ke *infraorbital rim* kemudian menuju *kavitas nasal* melalui *fossa lakrimalis*. Dari kavitas nasal diinsisi menuju *alveolar ridge*. Lalu, dilakukan insisi pada *palatum keras*. Selanjutnya pemotongan lateral dinding nasal yang menghubungkan *lakrimal* dipotong ke *nasofaring* dengan menggunakan *chisel* dan gunting mayo dan kemudian dilakukan pemotongan daerah posterior. Untuk mengontrol pendarahan maka perlu dilakukan pembuangan *specimen* dan *packing kavitas maksilektomi* yang tepat.

## 7. Komplikasi

Komplikasi akibat dari *ameloblastoma* dapat berefek pada kematian sebab adanya ekstensi lokal atau komplikasi seperti infeksi dan malnutrisi. Penelitian lain juga melaporkan bahwa pada kasus *ameloblastoma* terdapat metastasis ke paru-paru dan nodus limfe disekitar tumor (Triana, 2018).

## **B. KONSEP KEPERAWATAN**

### **1. Pengkajian**

Pemeriksaan fisik mulai dari kepala dsampai kaki (*head to Toe*) dilakukan secara menyeluruh dan singkat. Menurut Doenges (2000) pengkajian data dasarnya, ialah:

a. Aktifitas/istirahat

Data Subyektif : nyeri, mulas, pusing dan juga sakit kepala

Data Obyektif : Perubahan kesadaran, masalah dalam keseimbangan cedera (trauma).

b. Sirkulasi

Data Obyektif: kecepatan (bradipneu, takhipneu), pola napas (hipoventilasi, hiperventilasi, dll).

c. Integritas ego

Data Subyektif : Perubahan tingkah laku/ kepribadian (tenang atau dramatis)

Data Obyektif : Cemas, Bingung, Depresi.

d. Eliminasi

Data Subyektif : Inkontinensia kandung kemih/usus atau mengalami gangguan fungsi.

e. Makanan dan cairan

Data Subyektif : Mual, muntah, dan mengalami perubahanSelera makan.

Data Obyektif : Mengalami distensi abdomen.

f. Neurosensori.

Data Subyektif : Kehilangan kesadaran sementara, vertigo.

Data Obyektif : Perubahan kesadaran bisa sampai koma, perubahan status mental, Kesulitan dalam menentukan posisi tubuh.

g. Nyeri dan kenyamanan

Data Subyektif : Sakit pada abdomen dengan intensitas danlokasi

yang berbeda, biasanya lama.

Data Obyektif : Wajah meringis, gelisah, merintih.

h. Pernafasan

Data Subyektif : Perubahan pola nafas.

Data Objektif: Pernapasan menggunakan otot bantu pernapasan/ otot aksesoris.

i. Keamanan

Data Subyektif : Trauma baru akibat gelisah.

Data Obyektif : Dislokasi gangguan kognitif. Gangguan rentang gerak.

## **2. Diagnosis Keperawatan**

### **a. Nyeri akut**

Defenisi : pengalaman sensorik atau emosional yang berkaitan dengan kerusakan jaringan actual atau fungsional, dengan onset mendadak atau lambat dan berintensitas ringan hingga berat yang berlangsung kurang dari 3 bulan.

Penyebab :

- Agen pencederaan fisiologis
- Agen pencederaan kimiawi
- Agen pencederaan fisik

### **Gejala dan Tanda Mayor**

Subyektif : pasien mengeluh nyeri

Objektif : tampak adanya meringis, bersikap protektif, gelisah, frekuensi nadi menngkat, dan keluhan sulit tidur

### **Gejala dan Tanda Minor**

Subyektif: -

Objektif: Tekanan darah meningkat, pola napas berubah, nafsumakan berubah, proses berfikir terganggu, menarik diri, berfokus pada diri sendiri, diaphoresis

Kondisi klinis terkait: Kondisi pembedahan, cedera traumatis, infeksi, sindrom coroner akut, glaucoma

**b. Risiko infeksi**

Defenisi : beresiko mengalami peningkatan terserang organisme patogenik

Faktor resiko :

- Penyakit kronis
- Efek prosedur invasif
- Malnutrisi
- Peningkatan paparan organisme pathogen lingkungan
- Ketidakadekuatan pertahanan tubuh primer
- Ketidakadekuatan pertahanan tubuh sekunder

Kondisi klinis terkait: AIDS, luka bakar, PPOK, diabetes mellitus, tindakan invasif, kondisi penggunaan terapi steroid, penyalahgunaan obat, KPSW, kanker, gagal ginjal, immunosupresi, lymphedema, leukositopenia, gangguan fungsi hati

**c. Defisit nutrisi**

Defenisi : asupan nutrisi tidak cukup untuk memenuhi kebutuhan metabolisme

Penyebab :

- Kurangnya supan makanan
- Ketidakmampuan menelan makanan
- Ketidakmampuan mencerna makanan
- Ketidakmampuan mengabsorpsi nutrient
- Peningkatan kebutuhan metabolisme
- Faktor ekonomi
- Faktor psikologis

**Gejala dan Tanda Mayor**

Subjektif : -

Objektif : Berat badan menurun minimal 10% dibawah rentang ideal

### **Gejala dan Tanda Minor**

Subjektif :

- Setelah makan cepat kenyang
- Rasa Kram/nyeri abdomen
- Nafsu makan menurun

Objektif : bising usus hiperaktif, otot pengunyah lemah, otot menelan lemah, membran mukosa pucat, sariawan, serum albumin menurun, rambut rontok berlebihan, diare

Kondisi klinis terkait : stroke, Parkinson, Mobius syndrome, cerebral palsy, cleft lip, cleft palate, amyotrophic lateral sclerosis, kerusakan neuromuscular, luka bakar, kanker, infeksi, AIDS.

#### **d. Gangguan pola tidur**

Defenisi : Merupakan gangguan pada kualitas dan kuantitas waktu tidur akibat faktor dari eksternal

Penyebab :

- Hambatan pada lingkungan
- Kurangnya control tidur
- Kurangnya privasi
- Restrain fisik
- Tidak adanya teman saat tidur
- Tidak ada rasa familiar dengan peralatan tidur

### **Gejala dan Tanda Mayor**

Subjektif : adanya keluhan sulit tidur, menegelah sering terjaga, mengeuh tidak puas tidur, mengeuh pola tidur berubah dan istirahat tidak cukup

Objektif : -

### **Gejala dan Tanda Minor**

Subjektif : Mengeuh kemampuan beraktivitas mengalami penurunan

Objektif : -

Kondisi klinis terkait : kondisi pasca operasi nyeri/kolik, kecemasan, hipertiroidisme, PPOK, kehamilan, periode pasca partum.

**e. Gangguan komunikasi verbal**

Defenisi : penurunan, perlambatan, atau ketiadaan kemampuan, untuk menerima, memproses, mengirim, dan/ atau menggunakan sistem symbol

Penyebab :

- Penurunan sirkulasi serebral
- Gangguan nuromuskuler
- Gangguan pendengaran
- Gangguan musculoskeletal
- Kelainan palatum
- Hambatan fisik

**Gejala dan Tanda Mayor**

Subjektif : -

Objektif : tidak mampu berbicara atau mendengar, menunjukka respon tidak sesuai

**Gejala dan Tanda Minor**

Subjektif : -

Objektif : afasia, disfasia, apraksia, disleksia, sisartria, afonia, dislalia, pelo, gagap, tidak ada kontak mata, sulit memahami komunikasi, sulit mempertahankan komunikasi, sulit menggunakan ekspresi wajah atau tubuh

Kondisi klinis terkait : sroke, cedera kepala, trauma wajah, peningkatan tekanan intracranial, hipoksia kronis, tumor, milasteia gravis, infeksi laring, tumor rahang, skizofrenia, delusi, paranoid, autism

### 3. Intervensi Keperawatan

No	Masalah Keperawatan	Luaran Keperawatan	Intervensi	Rasional
1.	Nyeri akut	Tingkat nyeri menurun	<p><b>Manajemen nyeri:</b></p> <p>Observasi</p> <ul style="list-style-type: none"> <li>- Identifikasi lokasi, durasi, frekuensi, karakteristik, kualitas dan intensitas nyeri.</li> <li>- Identifikasi factor yang memperberat dan memperingan nyeri</li> <li>- Monitor efek samping dari penggunaan analgetik.</li> </ul> <p>Terapeutik</p> <ul style="list-style-type: none"> <li>- Berikan teknik non farmakologis pengurang rasa nyeri (mis. hipnosis, imajinasi terbimbing, akupresur, terapi musik, terapi pijat, aromaterapi, teknik, kompres dingin atau hangat).</li> <li>- Kontrol lingkungan yang dapat memperberat rasa nyeri (mis. Pencahayaan, suhu ruangan, kebisingan).</li> </ul> <p>Edukasi</p> <ul style="list-style-type: none"> <li>- Jelaskan penyebab, periode dan pemicu nyeri</li> <li>- Jelaskan strategi meredakan nyeri.</li> <li>- Anjurkan memonitor nyeri secara mandiri</li> </ul> <p>Kolaborasi</p> <ul style="list-style-type: none"> <li>- Kolaborasi pemberian analgetik</li> <li>-</li> </ul>	<ul style="list-style-type: none"> <li>- Merupakan hal yang amat penting untuk memilih intervensi yang cocok dan untuk mengevaluasi keefektifan dari terapi yang diberikan.</li> <li>- Melihat faktor pencetus yang memicu adanya nyeri.</li> <li>- Mencegah adanya alergi obat pada pasien.</li> <li>- Mengendalikan atau meredakan rasa nyeri.</li> <li>- Adanya lingkungan yang nyaman dapat mempengaruhi kualitas nyeri yang dirasakan dapat berkurang.</li> <li>- Menambah pengetahuan pasien.</li> <li>- Pasien mengetahui tindakan yang akan dilakukan ketika nyeri dirasakan.</li> <li>- Memandirikan pasien dalam mengontrol nyeri.</li> <li>- Analgetik dengan teratur dapat mengurangi rasa nyeri.</li> </ul>

		<p><b>Terapi relaksasi</b></p> <p><b>Observasi</b></p> <ul style="list-style-type: none"> <li>- Identifikasi adanya penurunan tingkat energy, ketidakmampuan berkonsentrasi, atau adanya gejala lain yang dapat mengganggu kemampuan kognitif.</li> <li>- Periksa ketegangan otot, tekanan darah, frekuensi nadi, dan suhu sebelum dan setelah latihan.</li> <li>- Monitor respon terhadap relaksasi.</li> </ul> <p><b>Terapeutik</b></p> <ul style="list-style-type: none"> <li>- Ciptakan lingkungan yang tenang dan tanpa gangguan dengan pencahayaan dan suhu ruangan yang nyaman.</li> <li>- Gunakan pakaian yang longgar.</li> <li>- Gunakan nada suara yang lembut dengan irama lambat serta berirama</li> </ul> <p><b>Edukasi</b></p> <ul style="list-style-type: none"> <li>- Jelaskan manfaat, tujuan, jenis dan batasan relaksasi yang tersedia (mis. Music, meditasi, napas dalam, relaksasi otot progresif)</li> <li>- Anjurkan mengambil posisi yang nyaman</li> <li>- Anjurkan untuk rileks dan merasakan sensasi relaksasi</li> <li>- Anjurkan agar sering mengulangi atau melatih teknik yang telah dipilih</li> </ul> <p><b>Pemberian Analgesik</b></p>	<ul style="list-style-type: none"> <li>- Membantu untuk pemberian intervensi.</li> <li>- Mencegah terjadinya peningkatan tekanan intrakranial.</li> <li>- Mengetahui apakah pasien mampu untuk melakukan relaksasi atau tidak.</li> <li>- Memberikan rasa aman dan nyaman kepada pasien.</li> <li>- Memudahkan pasien dalam melakukan relaksasi.</li> <li>- Pasien merasa dihargai dan pasien mampu mengikuti relaksasi.</li> <li>- Pasien mendapatkan informasi yang baru tentang relaksasi.</li> <li>- Agar pasien tetap dalam kondisi yang nyaman dan aman.</li> <li>- Pasien dapat merasakan sensasi relaksasi dengan baik.</li> <li>- Membantu mengurangi rasa nyeri.</li> </ul>
--	--	---	---



		<p><b>Observasi</b></p> <ul style="list-style-type: none"> <li>- Identifikasi karakteristik dari nyeri (mis. Durasi, Frekuensi, Pencetus, Pereda, Lokasi, Kualitas, Intensitas).</li> <li>- Identifikasi adanya riwayat alergi obat</li> <li>- Monitor tanda-tanda vital sebelum dan setelah pemberian analgesic</li> </ul> <p><b>Terapeutik</b></p> <ul style="list-style-type: none"> <li>- Tetapkan target efektifitas analgesic agar mengoptimalkan respons pasien</li> <li>- Dokumentasikan respons pada efek analgesic serta efek yang tidak diinginkan</li> </ul> <p><b>Edukasi</b></p> <ul style="list-style-type: none"> <li>- Jelaskan efek dari terapi serta efek samping obat</li> </ul> <p><b>Kolaborasi</b></p> <ul style="list-style-type: none"> <li>- Kolaborasi pemberian analgesik untuk dosis dan jenisnya, sesuai indikasi</li> </ul> <p><b>Terapi Murottal</b></p> <p><b>Observasi</b></p> <ul style="list-style-type: none"> <li>- Identifikasi aspek yang akan difokuskan dalam terapi (mis. Stimulasi, relaksasi, konsentrasi dan pengurangan nyeri)</li> <li>- Identifikasi jenis terapi yang digunakan berdasarkan keadaan dan kemampuan pasien (mendengarkan atau membaca Al-Quran).</li> </ul> <p><b>Terapeutik</b></p> <ul style="list-style-type: none"> <li>- Posisikan dalam posisi dan lingkungan yang nyaman</li> </ul>	<ul style="list-style-type: none"> <li>- Memudahkan dalam pemberian intervensi dengan baik.</li> <li>- Mencegah keracunan obat.</li> <li>- Melihat perbedaan sebelum dan setelah pemberian obat.</li> <li>- Target efektifitas analgesic untuk pencapaian respon pasien yang optimal.</li> <li>- Memantau perkembangan kondisi pasien.</li> <li>- Mengetahui efek dari terapi dan efek samping yang berbahaya.</li> <li>- Membantu meredakan nyeri pasien.</li> <li>- Memudahkan pemberian terapi murottal.</li> <li>- Memudahkan pemilihan jenis terapi yang akan diberikan kepada pasien.</li> <li>- Mengurangi rasa nyeri.</li> </ul>
--	--	--	--

			<ul style="list-style-type: none"> <li>- Batasi rangsangan eksternal selama terapi yang dilakukan (mis. Lampu, suara, pengunjung, panggilan telfon)</li> <li>- Putar rekam yang telah ditetapkan</li> </ul> <p>Edukasi</p> <ul style="list-style-type: none"> <li>- Jelaskan tujuan dan manfaat terapi</li> <li>- Anjurkan memusatkan perhatian atau pikiran and pada lantunan ayat Al-Quran.</li> </ul>	<ul style="list-style-type: none"> <li>- Memudahkan penghayatan saat terapi murottal.</li> <li>- Pasien dapat mendengarkan dan menikmati.</li> <li>- Supaya pasien mengerti diberikan tindakan ini.</li> <li>- Mengalihkan perasaandan rasa nyeri pasien.</li> </ul>
2.	Risiko Infeksi	Resiko Infeksi menurun	<p><b>Pencegahan Infeksi</b></p> <p>Observasi</p> <ul style="list-style-type: none"> <li>- Monitor adanya tanda dan gejala infeksi local.</li> </ul> <p>Terapeutik</p> <ul style="list-style-type: none"> <li>- Batasi jumlah pengunjung.</li> <li>- Cuci tangan sebelum dan setelah kontak di pasien serta lingkungan</li> <li>- Pertahankan teknik aseptik di pasien berisiko infeksi</li> </ul> <p>Edukasi</p> <ul style="list-style-type: none"> <li>- Jelaskan tanda serta gejala infeksi.</li> <li>- Ajarkan cara mencuci tangan yang benar</li> </ul> <p><b>Perawatan Luka</b></p> <p>Observasi</p> <ul style="list-style-type: none"> <li>- Monitor karakteristik luka (mis. Warna, drainase, bau dan ukuran)</li> <li>- Monitor tanda-tanda infeksi</li> </ul>	<ul style="list-style-type: none"> <li>- Memberikan informasi tentang adanya tanda dan gejala infeksi untuk diberikan intervensi.</li> <li>- Meminimalisir penyebaran infeksi kepada pasien.</li> <li>- Mencegah terjadinya infeksi.</li> <li>- Mencegah masuknya mikroorganisme dan terjadinya infeksi.</li> <li>- Memberikan informasi kepada pasien tentang resiko infeksi.</li> <li>- Mencegah terjadinya Infeksi dan menjaga kebersihan.</li> <li>- Memberika informasi untuik menentukan intervensi yang akan diberikan kepada pasien</li> <li>- Mengetahui ada tidaknya tanda-tanda infeksi.</li> <li>-</li> </ul>

			<p>Terapeutik</p> <ul style="list-style-type: none"> <li>- lepaskan balutan dan plester secara perlahan</li> <li>- Cukur rambut di sekitar luka.</li> <li>- Bersihkan dengan cairan NaCl atau pembersih nontoksik</li> <li>- Bersihkan jaringan nekrotik</li> <li>- Berikan salep yang sesuai kulit</li> <li>- Pasang balutan yang sesuai jenis luka</li> <li>- Pertahankan teknik steril ketika melakukan perawatan pada luka</li> <li>- Ganti balutan yang disesuaikan jumlah eksudat serta drainase</li> <li>- Jadwalkan perubahan posisi tiap 2 jam atau sesuaikan kondisi pasien</li> <li>- Berikan diet dengan kalori 30-35 kkal/kgBB/hari dan protein 1,25 1,5 g/kg/BB/hari</li> <li>- Berikan terapi TENS (Stimulasi Saraf transkutaneous)</li> </ul> <p>Edukasi</p> <ul style="list-style-type: none"> <li>- Jelaskan tanda dan gejala infeksi.</li> <li>- Ajarkan prosedur perawatan luka secara mandiri.</li> </ul> <p>Kolaborasi</p> <ul style="list-style-type: none"> <li>- Kolaborasi pemberian antibiotik</li> </ul>	<ul style="list-style-type: none"> <li>- Meminimalkan stimulus nyeri</li> <li>- Memudahkan akses ke sekitar luka</li> <li>- Meminimalkan resiko infeksi.</li> <li>- Memberikan peluang munculnya jaringan baru.</li> </ul> <ul style="list-style-type: none"> <li>- Memberikan informasi untuk menerapkan intervensi yng akan diberikan kepada pasien</li> <li>- Keluarga pasien atau pasien dapat melakukan dengan mandiri dan bisa di praktekkkan saat di rumah.</li> <li>- Mencegah dan mengatasi infeksi bakteri.</li> </ul> <p>-</p>
--	--	--	--	--

			<p><b>Manajemen lingkungan</b></p> <p>Observasi</p> <ul style="list-style-type: none"> <li>- Identifikasi keamanan dan kenyamanan lingkungan</li> </ul> <p>Terapeutik</p> <ul style="list-style-type: none"> <li>- Atur suhu lingkungan yang sesuai.</li> <li>- Sediakan tempat tidur dan lingkungan yang bersih dan nyaman.</li> <li>- Izinkan keluarga untuk tinggal mendampingi pasien</li> </ul> <p>Edukasi</p> <ul style="list-style-type: none"> <li>- Ajarkan pasien dan keluarga/pengunjung tentang upaya pencegahan infeksi</li> </ul>	<ul style="list-style-type: none"> <li>- Menciptakan situasi yang aman dan nyaman.</li> <li>- Memberikan kondisi ruangan yang nyaman untuk pasien.</li> <li>- Pasien merasa diperhatikan dan dapat beristirahat dengan baik.</li> <li>- Menciptakan situasi yang nyaman bagi pasien.</li> <li>- Mengurangi tingkat terjadinya infeksi.</li> </ul>
3.	Defisit Nutrisi	Defisit nutrisi membaik	<p><b>Manajemen Nutrisi</b></p> <p>Observasi</p> <ul style="list-style-type: none"> <li>- Identifikasi status nutrisi</li> <li>- Identifikasi adanya alergi dan intoleransi pada makanan.</li> <li>- Monitor asupan makanan.</li> <li>- Monitor hasil pemeriksaan laboratoium</li> </ul> <p>Terapeutik</p> <ul style="list-style-type: none"> <li>- Hidangkan makanan dengan tampilan menarik dan suhu makanan yang tepat.</li> </ul>	<ul style="list-style-type: none"> <li>- Mengetahui status nutrisi terkini pasien serta masalah dalam pemenuhan nutrisi pasien</li> <li>- Mengetahui jenis makanan yang dapat menimbulkan alergi pada pasien dan hambatan pasien dalam pemenuhan nutrisi.</li> <li>- Mengetahui jenis dan jumlah makanan yang dikonsumsi pasien</li> <li>- Kadar albumin yang rendah dalam pemeriksaan darah dapat meningindikasikan pasien mengalami malnutrisi.</li> <li>- Menarik minat pasien agar kebutuhan nutrisi terpenuhi.</li> </ul>

			<ul style="list-style-type: none"> <li>- Sajikan makanan yang kaya akan serat</li> </ul> <p>Edukasi</p> <ul style="list-style-type: none"> <li>- Anjurkan posisi duduk, jika mampu</li> </ul> <p>Kolaborasi</p> <ul style="list-style-type: none"> <li>- Kolaborasi pemberian medikasi sebelum makan.</li> <li>- Kolaborasi dengan nutrisisionis dalam penentuan jenis nutrient dan jumlah kalori yang dibutuhkan</li> </ul>	<ul style="list-style-type: none"> <li>- Mencegah terjadinya konstipasi</li> <li>- Memudahkan proses pencernaan makanan ke lambung</li> <li>- Membantu pasien dapat menghabiskan porsi makannya.</li> <li>- Memberikan asupan nutrisi yang sesuai dengan kebutuhan pasien.</li> </ul>
4.	Gangguan pola tidur	Pola tidur membaik	<p>Observasi</p> <ul style="list-style-type: none"> <li>- Identifikasi pola aktivitas dan tidur</li> <li>- Identifikasi faktor pengganggu tidur</li> </ul> <p>Terapeutik</p> <ul style="list-style-type: none"> <li>- Modifikasi lingkungan.</li> <li>- Batasi waktu tidur siang, jika perlu</li> <li>- Fasilitasi menghilangkan stress sebelum tidur</li> </ul> <p>Edukasi</p> <ul style="list-style-type: none"> <li>- Jelaskan pentingnya tidur cukup selama sakit</li> <li>- Anjurkan menepati kebiasaan waktu tidur.</li> <li>- Anjurkan menghindari makanan/ minuman yang mengganggu tidur</li> </ul>	<ul style="list-style-type: none"> <li>- Mengetahui pola aktivitas tidur pasien.</li> <li>- Meminimalkan gangguan tidur pasien.</li> <li>- Lingkungan yang nyaman membuat pasien santai dan merasa rileks.</li> <li>- Memaksimalkan durasi tidur saat malam hari.</li> <li>- Agar pasien dapat memulai tidur dengan perasaan rileks.</li> <li>- Menambah pengetahuan pasien.</li> <li>- Agar tidak mengganggu irama sirkadian tubuh pasien.</li> <li>- Meminimalkan makanan/minuman yang dapat mengganggu tidur pasien.</li> </ul>
5.	Gangguan komunikasi verbal	Gangguan komunikasi verbal membaik	<p>Observasi</p> <ul style="list-style-type: none"> <li>- Identifikasi prioritas metode komunikasi yang digunakan sesuai dengan kemampuan</li> <li>- Identifikasi sumber pesan secara jelas</li> </ul>	<ul style="list-style-type: none"> <li>- Mengetahui pola komunikasi dan hambatan pasien.</li> <li>- Mempermudah proses komunikasi.</li> </ul>

			<p>Terapeutik</p> <ul style="list-style-type: none"> <li>- Fasilitasi mengungkapkan isi pesan dengan jelas.</li> <li>- Fasilitasi penyampaian struktur pesan secara logis dukung pasien dan keluarga menggunakan komunikasi efektif</li> </ul> <p>Edukasi</p> <ul style="list-style-type: none"> <li>- Jelaskan perlunya komunikasi efektif .</li> <li>- Ajarkan memformulasikan pesan dengan tepat</li> </ul>	<ul style="list-style-type: none"> <li>- Memastikan apa yang disampaikan pasien sesuai dengan persepsi.</li> <li>- Menilai kemampuan kognitif dan komunikasi pasien bersama keluarga.</li> </ul> <ul style="list-style-type: none"> <li>- Penjelasan yang baik dapat meningkatkan motivasi.</li> <li>- Meningkatkan kemampuan komunikasi pasien.</li> </ul>
--	--	--	--	--

## DAFTAR PUSTAKA

- Bruner & Suddarth. 2015. Buku Ajar Keperawatan Medikal Bedah, volume 2. EGC: Jakarta.
- Chung W, Cox D, Ochs M. Odontogenic cysts, tumors, and related jaw lesions. Head and neck surgery—otolaryngology, 4th edn Lippincott Williams & Wilkins Inc, Philadelphia. 2019;p. 1570–1584.
- Doenges. 2000. Rencana Asuhan Keperawatan: Pedoman untuk perencanaan dan Pendokumentasian perawatan pasien. Jakarta: EGC.
- Gumgum S, Hosgoren B. Clinical and radiologic behaviour of ameloblastoma in 4 cases. Journal- Canadian Dental Association. 2018;71(7):481.
- Mansjoer, Arif. 2016. Kapita Selektta Kedokteran. Jilid 1. UI: Media.
- Price, Sylvia A. 2016. Patofisiologi. Jakarta: EGC.
- Triana. (2018). Ameloblastoma. Jurnal Kedokteran Unram. Vol.7 No.1
- Smeltzer & Bare. (2014). Buku ajar keperawatan medikal bedah. Edisi 8. Jakarta: EGC.

## **BAB III - MELANOMA MALIGNA**

### **A. KONSEP MEDIS**

#### **1. Definisi**

Melanoma adalah suatu keganasan sel yang umumnya ditemukan di daerah kulit. Beberapa daerah lain seperti mata, telinga, membrane mukosa oral dan kelamin (yang menghasilkan pigmen), leptomeniges dan saluran pencernaan juga sering ditemukan keganasan (melanoma). Melanoma hanya memiliki persentase sekitar 4% dari seluruh jenis keganasan di kulit. Tetapi, penyakit ini menjadi penyebab terbesar kematian akibat kanker kulit di dunia. Upaya deteksi dini terhadap adanya melanoma menjadi usaha terbaik dalam menurunkan angka kematian (Hanriko & Muhartono, 2017).

Melanoma maligna berasal dari degenerasi sel pigmen melanosit menuju ke arah keganasan dan merupakan suatu kelainan pada kulit. Kelainan ini dapat ditandai dengan adanya perubahan warna yang makin melebar dan membesar dengan tepi yang tidak teratur dan lebih menonjol. Melanoma maligna menjadi salah satu tumor ganas kulit yang paling banyak menimbulkan kematian dengan menduduki urutan ke-5 pada laki-laki dan urutan ke-7 pada wanita dari keganasan yang sering ditemukan (Hanriko & Muhartono, 2017).

Melanoma maligna merupakan tumor dengan gambaran berupa lesi kehitaman pada kulit dan merupakan tumor ganas yang berasal dari melanosit. Hasil laporan menyebutkan kebanyakan tumor predileksinya di bagian ekstremitas bawah, lalu di daerah batang tubuh (badan), ekstremitas atas, kepala, leher, dan kuku. Awalnya, adanya lesi dari penyakit ini menjadi penyulit dalam membedakannya dengan jenis tumor lain. Melanoma maligna sebenarnya hanya terhitung sekitar 4% dari semua jenis kanker kulit, tetapi sebanyak 80% dari keganasan ini



menyebabkan kematian dari kanker kulit maligna dan ini terhitung ada sebanyak 3% dari seluruh keganasan di dunia. Penyakit keganasan ini menjadi yang paling banyak pada golongan dewasa muda dengan rentang usia 20-39 tahun dan umumnya, merupakan kanker yang paling banyak menyebabkan kematian (Septadina, dkk. 2018).

## **2. Etiologi**

Penyebab utama dari melanoma maligna umumnya disebabkan karena terjadi paparan radiasi ultraviolet (UV) yang membakar kulit secara berulang-ulang dalam waktu yang singkat. Berikut dipaparkan penyebab dari melanoma maligna, sebagai berikut (Hanriko & Muhartono, 2017):

### **a. Sinar Matahari**

Matahari memiliki sinar UVB yang bersifat karsinogenik. Sinar UVB dapat ditahan oleh lapisan ozon yang berada di atas bumi sehingga mencegah sinar masuk ke bumi. Semakin meningkatnya penggunaan bahan-bahan kimia tertentu akhirnya menimbulkan kerusakan pada lapisan ozon akibatnya sinar UVB dapat lolos masuk ke bumi. Sinar UVB dapat menyebabkan kanker pada kulit, selain itu adanya radiasi & radioterapi (sinar pengion) yang umumnya digunakan sebagai terapi pengobatan juga dapat menyebabkan terjadinya kanker kulit.

### **b. Hereditas**

Penyakit ini juga disebabkan karena genetic (faktor bawaan lahir). Kondisi ini terjadi jika riwayat kanker kulit dimiliki oleh orangtua sehingga berisiko tinggi menurunkan penyakit kepada anak.

### **c. Umur**

Kejadian pada wanita tidak sama dengan laki-laki dengan kasus tertinggi ditemukan pada umur 30-60 tahun dan jarang terjadi pada anak.

d. Iklim

Adanya perubahan iklim maupun terjadinya penipisan lapisan ozon akan mengakibatkan sinar UV masuk dengan bebas di wilayah permukaan bumi.

e. Ras Kulit

Seseorang akan memiliki risiko lebih tinggi jika kulitnya lebih cerah (kurang pigmen).

### 3. Patofisiologi

Menurut Septadina, dkk. 2018, perjalanan penyakit melanoma maligna dapat dijabarkan sebagai berikut:

a. Proliferasi dari Melanosit (*Benign Lesions*)

Awal mulanya terbentuk beningn nevus yang terbentuk dari proliferasi melanosit. Pada gambaran hasil klinisnya akan ditemukan nevi yang berbentuk datar dan agak menonjol, warnanya seragam (latar cokelat atau hitam kecokelatan) dengan gambaran teratur. Adapun secara histologi, lesi ini bersarang di sepanjang lapisan basalis serta memiliki sekumpulan melanosit yang jumlahnya meningkat.

b. Dysplastic Nevi (*Random Atypia*)

Perkembangan selanjutnya, yaitu di tempat sebelumnya atau tempat yang baru dapat terjadi pertumbuhan abnormal, atau dapat terjadi di tempat yang sebelumnya terdapat benign nevus. Gambaran klinis dari lesi ini bisa asimetris, memiliki satu warna, diameter cenderung lebih besar dan tidak rata pada batasannya. Adapun secara histologi, lesi ini biasanya sel-selnya menjadi tidak berdampingan, terbentuk sel abnormal dengan bentuk bebas.

c. Fase *Radial-Growth* (Pertumbuhan Intraepidermal)

Pada fase ini sel-sel memiliki kemampuan berproliferasi secara intraepidermal. Gambaran klinis kadang-kadang dapat menonjol pada

lesi yang selanjutnya akan membentuk sel kanker dan tidak lagi terlihat sel abnormal dengan bentuk bebas.

d. Fase *Vertical-growth* (Invasi Dermis)

Fase berlanjut ke tahapan *vertical-growth*, dengan kemampuannya membentuk nodul yang besar lalu invasi ke dermis dan meluas hingga ke *papillary* dermis. Pada tahapan ini, sel kanker dapat pula menyebar ke *reticular* dermis dan sel adipose.

e. Metastasis Melanoma Akhir

Merupakan tahapan perkembangan kanker, selanjutnya sel kanker akan menyebarluas ke kulit lain dan organ tubuh lainnya, dengan kemampuannya berproliferasi dan bermetastasis.

#### 4. Manifestasi Klinis

Manifestasi klinis yang dapat ditemukan pada melanoma maligna umumnya dapat disingkat dengan manifestasi ABCDEF, penjelasannya dipaparkan sebagai berikut (Septadina dkk, 2018):

- a. *A-Asymetry*, merupakan bentuk tumor yang bentuknya tidak simetris
- b. *B-Border Irregularity*, merupakan bentuk tumor dengan garis pembatas yang tidak reguler (teratur)
- c. *C-Color Variegation*, merupakan tumor akan memiliki warna lebih dari satu warna. Warna tersebut hipopigmentasi atau depigmentasi, cokelat atau hitam, merah, biru maupun abu-abu.
- d. *D-Diameter*, merupakan tumor dengan ukuran diameter  $>6$  mm.
- e. *E-Evolution* atau *Change*, merupakan tumor akan mengalami perubahan/evolusi dengan perubahan dapat berasal dari aspek warna, gejala, kesimetrisan maupun ukuran yang ada.
- f. *F-Funny-Looking Lesions*, yaitu bentuk lesinya kesannya lucu

#### 5. Pemeriksaan Diagnostik

Pemeriksaan penunjang yang dapat dilakukan beragam karena maligna melanoma dapat metastase pada beberapa organ atau jaringan

tubuh, maka dapat dilakukan macam-macam pemeriksaan, yaitu (Hanriko & Muhartono. 2017):

a. Fungsi Liver

Tes ini digunakan untuk menentukan keterlibatan liver dalam perkembangan tumor. Umumnya, liver akan dipengaruhi oleh kombinasi dari elevasi SGOT, LDH dan alkaline phosphatase.

b. Tes Hematologi

Hematologi dilakukan untuk mengetahui abnormalitasnya dengan menghitung jumlah darah.

c. Tes Serum Darah

Tes serum darah dilakukan dengan mengidentifikasi kandungan elektrolit dan mineral yang nilainya tidak normal.

d. Biopsy Lesi

Biopsi merupakan metode definitive untuk menegakkan diagnosa melanoma maligna. Eksisi biopsi adalah pilihan dari prosedur diagnostic karena lebih lengkap dalam melakukan evaluasi histologi maupun di tingkat mikroskop. Biopsi tidak dianjurkan untuk dilakukan jika lesi tidak sulit untuk diakses karena ketebalan dan dalamnya melanoma, sehingga pengobatan dan prognosis menjadi sangat sulit.

e. CT-Scan Liver

Dapat diketahui apabila ditemukan abnormal pada enzim hati, dan untuk mengetahui luasnya metastasi di hati.

f. Rontgen Dada

Indikasi pemeriksaan jika terdapat kesulitan bernafas pada pasien atau hemoptisis, dan dicurigai ada metastasis ke paru-paru.

g. Scan Tulang

Jika terdapat nyeri pada tulang dan untuk mengetahui metastasis pada tulang.

h. CT Scan Otak atau MQI Otak

Jika terdapat sakit kepala atau nyeri hebat di kepala sehingga dapat diketahui metastasis tumor di kepala.

i. Biopsy Jaringan

Mengetahui adanya metastasi pada Limpa tulang belakang atau lesi yang kulit lain.

## 6. Penatalaksanaan

Tindakan yang dapat dilakukan yaitu dengan operasi pengangkatan sel kanker secara menyeluruh. Jika kanker telah menyebar maka perlu untuk dilakukan operasi lanjutan dengan mengangkan jaringan di sekitar kanker. Pengobatan melalui medikomentosa dapat dilakukan melalui kemoterapi. Jenis kemoterapi yang dapat digunakan dapat digolongkan menjadi kategori: *alkylating agents*, antimetabolit, enzim, hormone, alkaloid tanaman, antibiotik antitumor dan pengubah respon biologis. Sedangkan, pada nonmedikomentosa dapat menggunakan terapi fisik, radioterapi maupun pembedahan. Berikut dipaparkan jenis-jenis terapi berdasarkan stadium (Hanriko & Muhartono. 2017):

### a. Stadium Klinik I Melanoma Maligna

Pengobatan melanoma maligna yang dianggap terbaik hingga saat ini yaitu metode pembedahan dengan eksisi luas. Pada lesi tipe ALM jika dibandingkan dengan jenis lainnya yaitu: melanoma subungual (lesi di dasar kuku), jari tangan, kaki bagian distal, dilakukan disartikulasi metakarpal atau metatarsal, akan memerlukan penanganan khusus. Umumnya dapat dilakukan amputasi pada karpometakarpal atau tarsometatarsal di bagian lesi yang terletak di jari tangan atau kaki bagian proksimal. Sedangkan, lesi yang terletak pada telapak tangan atau kaki (*palmar* atau *plantar melanoma*) dilakukan eksisi luas dengan batas tepi eksisi yang disesuaikan dengan anatomi dan fungsinya. Penentuan batas tepi eksisi optimal

dan pertimbangan pengangkatan kelenjar limfe regional sebagai tindakan profilaksis, terutama tergantung pada jenis dan lokasi melanoma maligna, tingkat invasi Clark dan kedalaman (ketebalan) Breslow.

**b. Stadium Klinik II Melanoma Maligna**

Pengangkatan pada kelenjer limfe di regional dan dilakukan eksisi secara meluas.

**c. Stadium Klinik III Melanoma Maligna**

1) Kemoterapi

*Dacarbazine/Dimetil Triazeno Imidazole Carboxamide (DTIC)* merupakan agen kemoterapeutik tradisional yang terbaik yang dapat diberikan dengan tunggal maupun kombinasi. Sebanyak 20-25% penderita akan memberikan respon pengobatan dengan DTIC. Adapun, kemoterapeutik sistemik yang direkomendasikan yaitu: DTIC: 200-300 mg/m<sup>2</sup> (intravena) selama 5 hari dan diulang tiap 3-4 minggu. Nitrosourea: 200 mg/m<sup>2</sup> dosis tunggal (oral) dan diulang tiap 6 minggu. Dapat juga kombinasi DTIC dan nitrosoure.

2) Imunoterapi BCG

Imunoterapi BCG merupakan jenis aktif nonspesifik yang diberikan secara intralesi. Umumnya dipakai untuk jenis melanoma maligna yang telah menyebar ke daerah kulit. Respon pengobatan akan tergantung pada imunitas penderita. Dalam beberapa tahun terakhir, untuk mendapatkan limfosit dari kanker pasien dilakukan imunoterapi adoptif yaitu dengan menggunakan leukaferesis. Selanjutnya, dilakukan inkubasi pada sel dengan interleukin-2, agar dapat terbentuk sel pembunuh yang akan mengaktifkan limfokin (LAK), setelah itu sel-sel LAK yang

terbentuk akan diinfuskan kembali ke pasien bersama dengan pemberian interleukin-2.

3) Pengobatan (Keuntungan dan kerugian)

a) Kuretase dan elektrosikasi. umumnya digunakan untuk membuang pertumbuhan sel kanker. Kanker diambil dengan cara di kurete. Kurete merupakan metode pengambilan sel kanker dengan menggunakan satu alat yang berbentuk sudut tajam dan seterusnya dialirkan arus elektrik dari suatu mesin khas untuk mengawal pendarahan dan membunuh sel kanker yang tinggal di daerah tersebut.

Keuntungan: menggunakan cara yang sederhana dengan bekas luka yang teratur dan kering.

Kerugian : Tidak efektif, hanya dapat dilakukan kanker karsioma sel basal.

b) Bedah eksisi.

Keuntungan: waktu penyembuhan cenderung cepat dengan daerah luka yang teratur dan kering.

Kerugian : membutuhkan lebih banyak waktu.

## 7. Komplikasi

Menurut Hanriko & Muhartono, 2017 komplikasi yang dapat terjadi pada pasien dengan melanoma maligna yaitu:

a. Metastasis

Metastasis (penyebaran) bisa bersifat lokal (di dalam atau sekitar lesi primer), di bagian limfonodi atau pada daerah:

- 1) Kulit yang jaraknya jauh dari lesi
- 2) Limfonodi yang jaraknya jauh dari lesi
- 3) Organ tubuh bagian dalam
- 4) Tulang

- b. Metastasis dapat berlangsung cepat melalui hematogen (menyebarkan melalui darah) maupun limfogen (menyebarkan melalui limfa)
- c. Ulkus cenderung mudah mengeluarkan darah.

## 8. Prognosis

Menurut Hanriko & Muhartono, 2017 prognosis ditentukan oleh beberapa faktor yaitu:

### a. Usia

Beberapa penelitian melaporkan sesuai hubungannya dengan *overall survival rates* bahwa prognosis cenderung buruk pada usia yang lebih tua. Laki-laki usia >60 tahun akan memiliki mortalitas yang lebih tinggi. Hal ini didasari oleh mekanisme pertahanan imunitas akan berkurang seiring dengan bertambahnya usia.

### b. Jenis Kelamin

Hasil penelitian menyebutkan bahwa *survival rates* yang dimiliki oleh pria lebih buruk dibandingkan wanita.

### c. Letak Melanoma Maligna

Berdasarkan hasil penelitian dijelaskan prognosis buruk ditemukan pada melanoma maligna yang terletak di badan, kepala, dan leher dibandingkan melanoma di ekstremitas.

### d. Ketebalan Tumor

Metode Breslow menggunakan aspek ketebalan tumor menunjukkan *survival rate* pada stage I dan II memiliki hubungan. *Survival rate* akan semakin menurun jika tumor semakin tebal.

### e. Ulkus

Ulkus erat kaitannya dengan *survival* yang, merupakan faktor bebas prognosis. Adanya ulkus di daerah tumor primer akan berisiko mengembangkan penyakit yang parah. Ketebalan tumor berhubungan erat dengan ulkus. Ulkus pada melanoma maligna yang tipis cukup jarang terjadi dan cenderung meningkat pada melanoma maligna



yang tebal. Persentase pada ketebalan tumor yang tipis jika (6% untuk ketebalan < 1 mm) dan yang tebal (63% untuk ketebalan >4 mm). *Overall survival* ditemukan berpengaruh signifikan pada penyakit stage III.

f. *Mitotic Index*

Pada beberapa pustaka dan penelitian memperlihatkan hasil yang mendukung hubungan yang signifikan antara tumor mitotic index dengan prognosis pada melanoma maligna. Mitotic index dihitung sebagai jumlah mitosis per millimeter kuadrat, ini biasanya dihitung jumlah mitosis yang nampak pada 5 lapangan pandang mikroskop daya kuat (x40), dimulai dari lapangan pandang yang paling banyak mitosis. Pada pasien dengan mitotic index 0/mm<sup>2</sup> memiliki hasil yang signifikan untuk survival rate yang baik daripada pasien dengan mitotic index  $\geq 1/\text{mm}^2$ .

g. Faktor Histologi Lain

Pada faktor ini yang dapat berpengaruh seperti terdapat regresi, tumor lymphamgio genesis, tumor *infiltrating lymphocytes* (TILs) dan *radial versus vertical growth phase*.

## **B. KONSEP KEPERAWATAN**

### **1. Pengkajian**

a. Pengumpulan data

Identitas

Data identitas merupakan upaya mengumpulkan berbagai data yang akurat dari pasien. Dari data tersebut akan ditemukan berbagai permasalahan keperawatan. Langkah ini merupakan tahap awal dari proses asuhan keperawatan, data yang dikumpulkan berupa:

- 1) Identitas pasien: tanggal dilakukan pengkajian, nomor pada rekam medik, tanggal masuk RS, diagnosa medis, nama, alamat, tempat

tanggal lahir, usia, jenis kelamin, agama, pendidikan, pekerjaan, tanggal operasi.

2) Identitas penanggung jawab: nama, umur, pekerjaan, pendidikan, hubungan dengan pasien dan alamat.

b. Riwayat Kesehatan

1) Keluhan utama

Keluhan utama ialah keluhan yang mendorong pasien untuk mencari pertolongan medis yang umumnya sangat dirasakan pasien. Keluhan utama pada pasien adalah nyeri. Sebenarnya, rasa nyeri ialah gejala tumor yang dirasakan di tahap awal karena saat itu tumor masih terlokalisasi. Sekitar 5-10% pasien yang memiliki tumor padat akan merasa nyeri mengganggu dalam aktifitas sehari-harinya.

2) Riwayat kesehatan sekarang

Riwayat penyakit/kesehatan saat ini ialah faktor terpenting bagi petugas kesehatan pada saat menegakan diagnosis atau akan menentukan kebutuhan dari pasien. Umumnya, untuk mengkaji riwayat kesehatan sekarang dapat menggunakan konsep PQRST.

P (*Paliatif / provokatif*): Penyebab munculnya keluhan dan aspek yang dapat meringankan dan memberatkan keluhan.

Q (*Quality / Kwantity*): Beratnya keluhan yang dirasakan dan gambarannya serta tingkat keseringan keluhan tersebut muncul.

R (*Region / Radiation*): Lokasi/daerah keluhan mulai dirasakan dan bagaimana arah penyebaran dari keluhan tersebut.

S (*Skala / Severity*) : Gambaran Intensitas dari keluhan yang dirasakan, umumnya dapat digambarkan dalam bentuk skala (angka). Serta dijabarkan apakah sampai mengakibatkan gangguan atau tidak.

T (*Timing*): Waktu munculnya keluhan/kapan keluhan dirasakan secara umum, seberapa sering dirasakan, apakah berulang-ulang atau tidak.

3) Riwayat kesehatan dahulu

Bagian ini mengkaji apakah terdapat penyakit saat dahulu yang pernah dulu dialami dan kira-kira akan berpengaruh di kondisi kesehatan saat sekarang, misalnya hipertensi, asma, kolesterol, diabetes melitus, dan lain-lain.

4) Riwayat kesehatan keluarga

Bagian ini mengkaji apakah ada anggota keluarga pasien yang memiliki penyakit yang sama dengan pasien atau penyakit keturunan

yang lainnya, penyebab sakitnya pasien dapat dari riwayat keturunan (genetik).

5) Keadaan Umum

a) Penampilan

Penilaian ini meliputi kemampuan fisik pasien secara umum biasanya terlihat lemah dan lesu saat melakukan banyak pergerakan dan aktifitas.

b) Kesadaran

Penilaian ini meliputi, menilai tingkat kesadaran pasien menggunakan skala GCS (*Glasgow Coma Scale*). Penilaian GCS meliputi: *composmentis* (sadar yang sepenuhnya) GCS 15-14, *apatis* (acuh tak acuh) GCS 13-12, *delirium* (kondisi kacau motorik) GCS 11-10, *somnolen* (cenderung tidur/mengantuk) GCS 9-7, *sopor* (kesadaran serupa dengan koma) GCS 6-5, *semi coma* GCS 4 dan *coma* (keadaan kesadaran sama sekali hilang) dengan GCS 3.

c. Antropometri

Mencakup berat dan tinggi badan sebelum dan setelah pasien sakit.  
Hitung IMT pasien dan LILA (lingkar lengan atas).

d. Tanda-tanda vital

Tanda-tanda vital terdiri dari empat pemeriksaan, yakni:

- 1) Pemeriksaan tekanan darah
- 2) Pengukuran denyut nadi
- 3) Pemeriksaan respirasi
- 4) Pengukuran suhu
- 5) Skala nyeri
- 6) Saturasi oksigen

e. Pemeriksaan Fisik

Pemeriksaan fisik yang dapat dilakukan meliputi:

1) Respirasi

Dimulai dari pengkajian bentuk dari hidung, ada tidaknya sekret di lubang hidung, pergerakan cuping hidung ketika bernapas, auskultasi bersihan bunyi napas atau terdapat bunyi napas tambahan seperti wheezing dan ronchi, serta kaji frekuensi napas.

2) Sirkulasi

Dapat terjadi peningkatan denyut nadi dan tekanan, tetapi hal itu tergantung pada nyeri yang dirasakan individu.

3) Nutrisi dan Cairan

Keadaan mulut dikaji, bibir, gigi, dan abdomen juga dikaji agar diketahui peristaltik usus.

4) Neurosensori

Sistem neurosensori yang dikaji adalah fungsi cerebral, fungsi kranial. Yang dikaji pada fungsi sensori yakni: Sensasi posisi dan suhu serta nyeri superfisial.

5) Pencegahan terhadap bahaya

Pada pasien osteoclastoma kemungkinan tidak ada gangguan pada sistem penginderaan.

6) Ekstremitas

Rentang sendi dapat dikaji dengan melihat kemampuan luas gerak pada persendian tertentu, mulai dari kepala hingga anggota gerak bawah, ketidaknyamanan atau nyeri yang disampaikan pasien waktu bergerak, observasi kemungkinan adanya luka, terdapat kelemahan dan penurunan toleransi pada aktifitas. Pengkajian sistem motorik juga meliputi keseimbangan dan koordinasi gerakan diantaranya cepat, ataksia dan berselang-selang.

7) Integumen

Kaji keadaan kulit, warna, turgor, tekstur, kelembaban, serta fungsi perabaan. Kaji juga keadaan ada atau tidaknya luka. Jika ada luka, kaji karakteristik luka secara menyeluruh.

8) Sistem endokrin

Kaji adanya nyeri tekan atau tidak, pada kelenjar getah bening kaji adanya oedeme atau tidak, ada tidaknya riwayat pada alergi. Biasanya pada pasien dengan masalah seperti pada kasus ini jarang menunjukkan masalah di sistem endokrin.

9) Sistem perkemihan

Kaji keberadaan nyeri disaat berkemih, adakah nyeri tekan atau benjolan dibagian perut bawah.

f. Pola Aktivitas

Pada pasien dengan kasus ini, umumnya aktivitas sehari-harinya terganggu termasuk status *personal hygiene* akan mengalami perubahan kemampuan. Sehingga, *personal hygiene* klien nantinya akan dibantu oleh keluarga atau perawat di ruangan.

g. Data Penunjang

1) Data psikologi

Kaji mendalam emosi dan konsentrasi klien pada saat diajukan pertanyaan/anamnesa. Koping efektif pasien bersama keluarganya didorong agar mengungkapkan rasa takut, keprihatian dan perasaan mereka. Mereka sangat membutuhkan dukungan serta perasaan diterima sehingga mereka mampu menerima dampak dari tumor maligna. Pasti akan terjadi perasaan terkejut, putus asa dan sedih. Sehingga rujukan ke perawat psikiatri, ahli psikologi, konselor atau rohaniawan perlu diindikasikan untuk membantu psikologik secara khusus.

2) Data sosial

Baik ketika dirumah atau di rumah sakit perlu dilakukan pengkajian terkait respon pasien ataupun tanggapan pasien terhadap aktifitas disekitarnya. Biasanya akan ada perubahan tingkah laku akibat pasien menahan nyeri yang dirasakan.

3) Data spiritual

Perlu dilakukan pengkajian pelaksanaan ibadah selama sakit. Termasuk keyakinan pasien akan kesembuhannya yang dihubungkan dengan agama yang dianutnya dan bagaimana persepsi pasien tentang penyakitnya. Secara umum, aktivitas ibadah pasien dengan penyakit ini akan terganggu.

4) Data ekonomi

Kemandirian melawan ketergantungan merupakan isu pada pasien yang mengalami keganasan. Perubahan drastis terjadi pada gaya hidup, dalam menjalankan penyesuaian yang harus dilakukan pasien maka memerlukan bantuan dukungan keluarga.

#### h. Analisa Data

Menginterpretasikan data atau membandingkan dengan standar fisiologi setelah dianalisa, selanjutnya akan didapat penyebab terjadinya masalah pada pasien (Nurrohmah, 2016).

## 2. **Diagnosis Keperawatan**

### a. **Nyeri akut**

Definisi: pengalaman sensorik atau emosional yang berkaitan dengan kerusakan jaringan aktual atau fungsional dengan onset mendadak atau lambat dan berintensitas ringan hingga berat yang berlangsung kurang dari 3 bulan.

Penyebab:

- Agen pencedera fisiologis (mis.inflamasi, iskemis,neoplasma).
- Agen pencedera kimiawi (mis.terbakar,bahan kimia iritan).
- Agen pencedera fisik (mis.abses, amputasi, terbakar, terpotong, mengangkat berat, prosedur operasi, trauma, latihan fisik berlebihan).

### **Gejala dan Tanda Mayor**

Subjektif: Mengeluh nyeri

Objektif

- Tampak meringis
- Bersikap protektif
- Gelisah
- Frekuensi nadi meningkat
- Sulit tidur

Kondisi Klinis Terkait:

- Kondisi pembedahan
- Cedera traumatis
- Infeksi
- Sindrom koroner akut

- Glaukoma

## **b. Gangguan Integritas Kulit/Jaringan**

Definisi: Kerusakan kulit (dermis dan/atau epidermis) atau jaringan (membrane mukosa, kornea, fasia, otot, tenon, tulang, kartilago, kapsul sendi dan/atau ligament).

Penyebab:

- Perubahan sirkulasi
- Perubahan status nutrisi
- Kekurangan atau kelebihan volume cairan
- Penurunan mobilitas
- Bahan kimia iritatif
- Suhu lingkungan yang ekstrem
- Faktor mekanis ( mis. Penekanan pada tonjolan tulang, gesekan) atau faktor elektrik
- Efek samping terapi radiasi
- Kelembaban
- Proses penuaan
- Neuropati perifer
- Perubahan pigmentasi
- Perubahan hormonal
- Kurang terpapar informasi tentang upaya mempertahankan /melindungi integritas kulit

### **Gejala dan Tanda Mayor**

Subjektif: Tidak tersedia

Objektif: Kerusakan jaringan dan/atau lapisan kulit

### **Gejala dan Tanda Minor**

Subjektif: Tidak tersedia

Objektif:

- Nyeri



- Perdarahan
- Kemerahan
- Hematoma

Kondisi Klinis Terkait:

- Gagal ginjal
- Imobilisasi
- Diabetes mellitus
- Gagal Jantung Kongestif
- Immunodefisiensi (mis. AIDS)

**c. Intoleransi Aktivitas**

Definisi: Ketidakcukupan energy untuk melakukan aktivitas sehari-hari.

Penyebab:

- Ketidakseimbangan antara kebutuhan dan suplai oksigen
- Tirah baring
- Kelemahan
- Imobilitas
- Gaya hidup yang monoton

**Gejala dan Tanda Mayor**

Subyektif : Mengeluh Lelah

Objektif : Frekuensi jantung meningkat > 20% dari kondisi istirahat.

**Gejala dan Tanda Minor**

Subyektif:

- Dispnea saat/setelah aktivitas
- Merasa tidak nyaman sesudah beraktivitas
- Merasakan kelemahan

Objektif :

- Tekanan darah berubah >20% dari kondisi istirahat

- Gambaran EKG menunjukkan iskemia, aritmia saat/setelah aktiivitas
- Sianosis

Kondisi klinis terkait:

- Anemia
- Penyakit jantung koroner
- Gagal jantung kongestif
- Penyakit pada katup jantung
- Aritmia
- Penyakit paru obstruktif yang kronis
- Gangguan pada metabolic
- Gangguan di sistem muskuloskeletal

#### **d. Ansietas**

Definisi: Kondisi emosional dan pengalaman subyektif individu terhadap suatu objek yang tidak jelas dan spesifik akibatantisipasi bahaya yang memungkinkan individu melakukan tindakan untuk menghadapi ancaman.

Penyebab:

- Krisis situasional
- Kebutuhan yang tidak terpenuhi
- Krisis maturasional
- Ancaman pada konsep diri dan kematian
- Kekhawatiran akan mengalami kegagalan
- Disfungsi pada sistem keluarga
- Hubungan antara orang tua dan anak yang tidak memuaskan
- Faktor keturunan ( tempramen mudah teragitasi sejak lahir)
- Penyalahgunaan zat
- Terpapar pada lingkungan (mis. Polutan, toksin, dan lain-lain)
- Kurang terpapar akan informasi

## **Gejala dan Tanda Mayor**

Subjektif:

- Merasa bingung
- Merasa khawatir pada akibat dari kondisi yang dihadapi
- Sulit untuk berkonsentrasi

Objektif :

- Tampak gelisah dan tegang
- Sulit tidur

## **Gejala dan Tanda Minor**

Subjektif:

- Mengeluh pusing
- Anoreksia
- Palpitasi
- Merasa tak berdaya.

Objektif:

- Peningkatan frekuensi napas, nadi dan tekanan darah
- Diaforesis
- Tremor
- Muka tampak pucat
- Suara bergetar dan kontak mata buruk
- Sering berkemih
- Berorientasi pada masa yang lalu

Kondisi klinis terkait

- Penyakit kronis progresif (mis;. Kanker, penyakit autoimun)
- Penyakit akut
- Hospitallisasi
- Rencana operasi
- Kondisi diagnosis penyakit yang belum jelas
- Penyakit sistem neurologis

- Tahap tumbuh kembang

#### **e. Gangguan Citra Tubuh**

Definisi: Perubahan persepsi tentang penampilan, struktur dan fungsi fisik individu

Penyebab:

- Perubahan pada struktur atau bentuk tubuh (mis; Jerawat, obesitas, amputasi, trauma, luka bakar)
- Perubahan pada fungsi tubuh (mis; Proses kehamilan, penyakit, kelumpuhan)
- Perubahan pada fungsi kognitif
- Ketidakesesuaian pada aspek budaya, keyakinan atau sistem nilai
- Transisi di perkembangan
- Gangguan psikososial
- Efek tindakan/pengobatan (mis. Terapi radiasi, pembedahan, kemoterapi)

#### **Gejala dan Tanda Mayor**

Subjektif: Mengungkapkan kecacatan/kehilangan pada bagian tubuh

Objektif:

- Kehilangan pada bagian tubuh
- Fungsi atau struktur tubuh berubah/hilang

#### **Gejala dan Tanda Minor**

Subjektif:

- Tidak mau mengungkapkan kecacatan/kehilangan di bagian tubuh
- Mengungkapkan perasaan negative tentang perubahan pada tubuh
- Mengungkapkan kekhawatiran akan penolakan atau reaksi orang lain
- Mengungkapkan terjadi perubahan pada gaya hidup

Objektif:

- Menyembunyikan atau menunjukkan bagian tubuh secara berlebihan
- Menghindari untuk melihat dan ataupun menyentuh bagian tubuh
- Fokus yang berlebihan pada perubahan tubuh
- Respon non verbal terhadap perubahan dan persepsi tubuh
- Focus pada penampilan dan kekuatan di masa lalu
- Hubungan sosial mengalami perubahan

Kondisi Klinis terkait

- Mastektomi
- Amputasi
- Jerawat
- Jaringan parut atau luka bakar yang terlihat
- Obesitas
- Hiperpigmentasi di saat kehamilan

**f. Risiko infeksi**

Definisi: Berisiko mengalami peningkatan terserang organisme patogenik

Faktor resiko:

- 1) Penyakit kronis
- 2) Efek dari prosedur invasive
- 3) Malnutrisi
- 4) Peningkatan paparan organisme patogen lingkungan
- 5) Ketidakadekuatan pertahanan tubuh primer
  - a) Gangguan peristaltic
  - b) Kerusakan integritas kulit
  - c) Perubahan sekresi pH
  - d) Penurunan kerja pada siliaris
  - e) Ketuban pecah lama atau sebelum waktunya

- f) Merokok
- g) Statis cairan tubuh
- 6) Ketidakadekuatan pertahanan tubuh sekunder
  - a) Penurunan haemoglobin
  - b) Imunosupresi
  - c) Leukopenia
  - d) Supresi respon inflamasi
  - e) Vaksinasi tidak adekuat

Kondisi klinis terkait:

- AIDS
- Luka Bakar
- Penyakit Paru Obstruktif Kronis (PPOK)
- Diabetes mellitus
- Tindakan invasive
- Kondisi penggunaan terapi steroid
- Penyalahgunaan obat
- Ketuban pecah sebelum waktunya
- Kanker
- Gagal ginjal
- Imunosupresi
- Lymphedema
- Leukositopenia
- Gangguan fungsi hati

### 3. Intervensi Keperawatan

No	Masalah Keperawatan	Luaran Keperawatan	Intervensi	Rasional
1.	Nyeri akut	Tingkat nyeri menurun	<b>Manajemen nyeri:</b> Observasi - Identifikasi lokasi, durasi, frekuensi, karakteristik, kualitas dan intensitas nyeri.	- Merupakan hal yang amat penting untuk memilih intervensi yang cocok dan untuk

			<ul style="list-style-type: none"> <li>- Identifikasi faktor yang memperberat dan memperingan nyeri</li> <li>- Monitor efek samping dari penggunaan analgetik.</li> </ul> <p><b>Terapeutik</b></p> <ul style="list-style-type: none"> <li>- Berikan teknik non farmakologis pengurang rasa nyeri (mis. hipnosis, imajinasi terbimbing, akupresur, terapi pijat, aromaterapi, teknik, kompres dingin atau hangat).</li> <li>- Kontrol lingkungan yang dapat memperberat rasa nyeri (mis. Pencahayaan, suhu ruangan, kebisingan).</li> </ul> <p><b>Edukasi</b></p> <ul style="list-style-type: none"> <li>- Jelaskan penyebab, periode dan pemicu nyeri.</li> <li>- Jelaskan strategi meredakan nyeri.</li> <li>- Anjurkan memonitor nyeri secara mandiri</li> </ul> <p><b>Kolaborasi</b></p> <ul style="list-style-type: none"> <li>- Kolaborasi pemberian analgetik</li> </ul> <p><b>Terapi relaksasi</b></p> <p><b>Observasi</b></p> <ul style="list-style-type: none"> <li>- Identifikasi adanya penurunan tingkat energy, ketidakmampuan berkonsentrasi, atau adanya gejala lain yang dapat mengganggu kemampuan kognitif.</li> <li>- Periksa ketegangan otot, tekanan darah, frekuensi nadi, dan suhu sebelum dan setelah latihan.</li> <li>- Monitor respon terhadap relaksasi.</li> </ul>	<p>mengevaluasi keefektifan dari terapi yang diberikan.</p> <ul style="list-style-type: none"> <li>- Melihat faktor pencetus yang memicu adanya nyeri.</li> <li>- Mencegah adanya alergi obat pada pasien.</li> <li>- Mengendalikan atau meredakan rasa nyeri.</li> <li>- Adanya lingkungan yang nyaman dapat mempengaruhi kualitas nyeri yang dirasakan dapat berkurang.</li> <li>- Menambah pengetahuan pasien.</li> <li>- Pasien mengetahui tindakan yang akan dilakukan ketika nyeri dirasakan.</li> <li>- Memandirikan pasien dalam mengontrol nyeri.</li> <li>- Analgetik dengan teratur dapat mengurangi rasa nyeri.</li> <li>- Membantu untuk pemberian intervensi.</li> <li>- Mencegah terjadinya peningkatan tekanan intrakranial.</li> <li>- Mengetahui apakah pasien mampu untuk melakukan relaksasi atau tidak.</li> </ul>
--	--	--	---	---

			<p><b>Terapeutik</b></p> <ul style="list-style-type: none"> <li>- Ciptakan lingkungan yang tenang dan tanpa gangguan dengan pencahayaan dan suhu ruangan yang nyaman.</li> <li>- Gunakan pakaian yang longgar.</li> <li>- Gunakan nada suara yang lembut dengan irama lambat serta berirama</li> </ul> <p><b>Edukasi</b></p> <ul style="list-style-type: none"> <li>- Jelaskan manfaat, tujuan, jenis dan batasan relaksasi yang tersedia (mis. Music, meditasi, napas dalam, relaksasi otot progresif)</li> <li>- Anjurkan mengambil posisi yang nyaman.</li> <li>- Anjurkan untuk rileks dan merasakan sensasi relaksasi.</li> <li>- Anjurkan agar sering mengulangi atau melatih teknik yang telah dipilih</li> </ul> <p><b>Pemberian Analgesik</b></p> <p><b>Observasi</b></p> <ul style="list-style-type: none"> <li>- Identifikasi karakteristik dari nyeri (mis. Durasi, Frekuensi, Pencetus, Pereda, Lokasi, Kualitas, Intensitas).</li> <li>- Identifikasi adanya riwayat alergi obat</li> <li>- Monitor tanda-tanda vital sebelum dan setelah pemberian analgesic</li> </ul> <p><b>Terapeutik</b></p> <ul style="list-style-type: none"> <li>- Tetapkan target efektifitas analgesic agar mengoptimalkan respons pasien</li> <li>- Dokumentasikan respons pada efek analgesic serta efek yang tidak diinginkan</li> </ul> <p><b>Edukasi</b></p> <ul style="list-style-type: none"> <li>- Jelaskan efek dari terapi serta efek samping obat.</li> </ul>	<ul style="list-style-type: none"> <li>- Memberikan rasa aman dan nyaman kepada pasien.</li> <li>- Memudahkan pasien dalam melakukan relaksasi.</li> <li>- Pasien merasa dihargai dan pasien mampu mengikuti relaksasi.</li> <li>- Pasien mendapatkan informasi yang baru tentang relaksasi.</li> <li>- Agar pasien tetap dalam kondisi yang nyaman dan aman.</li> <li>- Pasien dapat merasakan sensasi relaksasi dengan baik.</li> <li>- Membantu mengurangi rasa nyeri.</li> <li>- Memudahkan dalam pemberian intervensi dengan baik.</li> <li>- Mencegah keracunan obat.</li> <li>- Melihat perbedaan sebelum dan setelah pemberian obat.</li> <li>- Target efektifitas analgesic untuk pencapaian respon pasien yang optimal.</li> <li>- Memantau perkembangan kondisi pasien.</li> <li>- Mengetahui efek dari terapi dan efek samping yang berbahaya.</li> </ul>
--	--	--	--	---



			<p>Kolaborasi</p> <ul style="list-style-type: none"> <li>- Kolaborasi pemberian analgesik untuk dosis dan jenisnya, sesuai indikasi</li> </ul> <p><b>Terapi Murottal</b></p> <p>Observasi</p> <ul style="list-style-type: none"> <li>- Identifikasi aspek yang akan difokuskan dalam terapi (mis. Stimulasi, relaksasi, konsentrasi dan pengurangan nyeri)</li> <li>- Identifikasi jenis terapi yang digunakan berdasarkan keadaan dan kemampuan pasien (mendengarkan atau membaca Al-Quran).</li> </ul> <p>Terapeutik</p> <ul style="list-style-type: none"> <li>- Posisikan dalam posisi dan lingkungan yang nyaman</li> <li>- Batasi rangsangan eksternal selama terapi yang dilakukan (mis. Lampu, suara, pengunjung, panggilan telfon)</li> <li>- Putar rekam yang telah ditetapkan</li> </ul> <p>Edukasi</p> <ul style="list-style-type: none"> <li>- Jelaskan tujuan dan manfaat terapi</li> <li>- Anjurkan memusatkan perhatian atau pikiran and pada lantunan ayat Al-Quran.</li> </ul>	<ul style="list-style-type: none"> <li>- Membantu meredakan nyeri pasien.</li> <li>- Memudahkan pemberian terapi murottal.</li> <li>- Memudahkan pemilihan jenis terapi yang akan diberikan kepada pasien.</li> <li>- Mengurangi rasa nyeri.</li> <li>- Memudahkan penghayatan saat terapi murottal.</li> <li>- Pasien dapat mendengarkan dan menikmati.</li> <li>- Supaya pasien mengerti diberikan tindakan ini.</li> <li>- Mengalihkan perasaandan rasa nyeri pasien.</li> </ul>
2	Gangguan integritas kulit atau jaringan	Integritas kulit meningkat	<p><b>Perawatan Integritas Kulit</b></p> <p>Observasi</p> <ul style="list-style-type: none"> <li>- Identifikasi penyebab pada gangguan integritas kulit (mis. Perubahan status nutrisi dan sirkulasi, suhu lingkungan ekstrem, serta penurunan mobilitas dan kelembaban.</li> </ul> <p>Terapeutik</p> <ul style="list-style-type: none"> <li>- Ubah posisi setiap 2 jam jika sedang tirah baring.</li> <li>- Gunakan produk yang berbahan ringan atau alami serta hipoalergik pada kulit</li> </ul>	<ul style="list-style-type: none"> <li>- Mengetahui penyebab dari gangguan integritas kulit.</li> <li>- Menurunkan resiko terjadinya trauma jaringan.</li> <li>- Membantu penyembuhan di kulit.</li> </ul>

			<p>Edukasi</p> <ul style="list-style-type: none"> <li>- Anjurkan memakai pelembab (mis. Serum atau lotion).</li> <li>- Anjurkan untuk minum air yang cukup</li> <li>- Anjurkan agar meningkatkan asupan nutrisi</li> </ul>	<ul style="list-style-type: none"> <li>- Agar kulit selalu dalam keadaan lembab.</li> <li>- Turgor pada kulit tidak kering.</li> <li>- Mempertahankan masukan nutrisi yang adekuat.</li> </ul>
3	Intoleransi Aktivitas	Toleransi Aktivitas Meningkat	<p><b>Manajemen energi</b></p> <p>Observasi</p> <ul style="list-style-type: none"> <li>- Identifikasi adanya gangguan fungsi tubuh yang dapat mengakibatkan kelelahan</li> <li>- Monitor pola dan jam tidur</li> </ul> <p>Terapeutik</p> <ul style="list-style-type: none"> <li>- Sediakan lingkungan yang nyaman serta rendah stimulus (mis. Kunjungan, cahaya dan suara)</li> <li>- Lakukan latihan rentang gerak aktif dan pasif</li> </ul> <p>Edukasi</p> <ul style="list-style-type: none"> <li>- Anjurkan tirah baring</li> <li>- Anjurkan menghubungi perawat jika tanda dan gejala kelelahan belum berkurang</li> </ul> <p>Kolaborasi</p> <ul style="list-style-type: none"> <li>- Kolaborasi dengan nutrisisionis tentang strategi meningkatkan asupan makanan</li> </ul>	<ul style="list-style-type: none"> <li>- Mengkaji bagian tubuh yang bermasalah yang mengakibatkan kelelahan.</li> <li>- Tidur sangat dibutuhkan untuk meningkatkan energi</li> <li>- Memberikan rasa nyaman dan ketenangan dalam beristirahat.</li> <li>- Mencegah kekakuan pada otot dan pengecilan otot</li> <li>- Meminimalkan pergerakan dan membantu meningkatkan energi</li> <li>- Mengajarkan pasien untuk melaporkan kondisinya</li> <li>- Membantu meningkatkan energi melalui nutrisi yang tepat</li> </ul>
4	Ansietas	Tingkat ansietas menurun	<p><b>Reduksi Ansietas</b></p> <p>Observasi</p> <ul style="list-style-type: none"> <li>- Identifikasi saat tingkat ansietas mengalami perubahan (mis. Waktu, kondisi dan stressor).</li> <li>- Monitor tanda-tanda ansietas.</li> </ul> <p>Terapeutik</p> <ul style="list-style-type: none"> <li>- Dengarkan dengan penuh perhatian</li> </ul>	<ul style="list-style-type: none"> <li>- Mengetahui tingkat ansietas yang dapat berubah pada kondisi, waktu dan stressor yang berbeda.</li> <li>- Membantu pasien untuk mencegah terjadinya ansietas.</li> <li>- Mengurangi ansietas pasien.</li> </ul>

			<ul style="list-style-type: none"> <li>- Motivasi mengidentifikasi situasi yang memicu kecemasan</li> </ul> <p>Edukasi</p> <ul style="list-style-type: none"> <li>- Anjurkan keluarga untuk tetap bersama pasien.</li> <li>- Latih teknik relaksasi</li> </ul> <p>Kolaborasi:</p> <ul style="list-style-type: none"> <li>- Kolaborasi pemberian terapi antiansietas</li> </ul>	<ul style="list-style-type: none"> <li>- Perasaan pasien akan berfikir positif jika diberikan motivasi.</li> <li>- Pasien merasa diperhatikan dan nyaman.</li> <li>- Mengurangi tingkat kecemasan dan membuat rileks.</li> <li>- Mengurangi perasaan cemas pada pasien.</li> </ul>
5	Gangguan Citra Tubuh	Citra tubuh meningkat	<p><b>Promosi citra tubuh:</b></p> <p>Observasi.</p> <ul style="list-style-type: none"> <li>- Identifikasi harapan citra tubuh berdasarkan tahap perkembangan.</li> <li>- Identifikasi perubahan citra tubuh yang mengakibatkan isolasi sosial.</li> <li>- Monitor frekuensi pernyataan kritik terhadap diri sendiri.</li> </ul> <p>Terapeutik</p> <ul style="list-style-type: none"> <li>- Diskusikan perubahan tubuh dan fungsinya</li> <li>- Diskusikan kondisi stress yang mempengaruhi citra tubuh</li> <li>- Diskusikan persepsi pasien dan keluarga tentang perubahan citra tubuh</li> </ul> <p>Edukasi</p> <ul style="list-style-type: none"> <li>- Jelaskan pada keluarga tentang perawatan perubahan citra tubuh</li> <li>- Anjurkan menggunakan alat bantu mis: wig, kosmetik</li> <li>- Latih peningkatan penampilan diri</li> </ul>	<ul style="list-style-type: none"> <li>- Mengetahui tingkat citra tubuh berdasarkan perkembangan</li> <li>- Mengetahui adanya perubahan citra tubuh yang berakibat pasien menjadi malu dan menarik diri</li> <li>- Mengetahui Seberapa sering pasien mengkritik gangguan citra tubuhnya</li> <li>- Agar secara psikologis pasien mengetahui akibat yang akan terjadi.</li> <li>- Agar Pasien siap dengan keadaannya.</li> <li>- Agar pasien dan keluarga mampu menerima perubahan cira tubuh.</li> <li>- Membantu pasien lebih percaya diri dengan penampilannya</li> <li>- Pasien merasa nyaman dan tidak menarik diri</li> <li>- Memaksimalkan kemampuan adaptasi diri pasien</li> </ul>
6	Risiko Infeksi	Resiko Infeksi menurun	<p><b>Pencegahan Infeksi</b></p> <p>Observasi</p> <ul style="list-style-type: none"> <li>- Monitor adanya tanda dan gejala infeksi local.</li> </ul>	<ul style="list-style-type: none"> <li>- Memberikan informasi tentang adanya tanda</li> </ul>

		<p>Terapeutik</p> <ul style="list-style-type: none"> <li>- Batasi jumlah pengunjung.</li> <li>- Cuci tangan sebelum dan setelah kontak di pasien serta lingkungan</li> <li>- Pertahankan teknik aseptik di pasien berisiko infeksi</li> </ul> <p>Edukasi</p> <ul style="list-style-type: none"> <li>- Jelaskan tanda serta gejala infeksi.</li> <li>- Ajarkan cara mencuci tangan yang benar</li> </ul> <p><b>Perawatan Luka</b></p> <p>Observasi</p> <ul style="list-style-type: none"> <li>- Monitor karakteristik luka (mis. Warna, drainase, bau dan ukuran)</li> <li>- Monitor tanda-tanda infeksi</li> </ul> <p>Terapeutik</p> <ul style="list-style-type: none"> <li>- lepaskan balutan dan plester secara perlahan</li> <li>- Cukur rambut di sekitar luka.</li> <li>- Bersihkan dengan cairan NaCl atau pembersih nontoksik</li> <li>- Bersihkan jaringan nekrotik</li> <li>- Berikan salep yang sesuai kulit</li> <li>- Pasang balutan yang sesuai jenis luka</li> <li>- Pertahankan teknik steril ketika melakukan perawatan pada luka</li> <li>- Ganti balutan yang disesuaikan jumlah eksudat serta drainase</li> <li>- Jadwalkan perubahan posisi tiap 2 jam atau sesuaikan kondisi pasien</li> <li>- Berikan diet dengan kalori 30-35 kkal/kgBB/hari dan protein 1,25 1,5 g/kg/BB/hari</li> </ul>	<p>dan gejala infeksi untuk diberikan intervensi.</p> <ul style="list-style-type: none"> <li>- Meminimalisir penyebaran infeksi kepada pasien.</li> <li>- Mencegah terjadinya infeksi.</li> <li>- Mencegah masuknya mikroorganisme dan terjadinya infeksi.</li> <li>- Memberikan informasi kepada pasien tentang resiko infeksi.</li> <li>- Mencegah terjadinya Infeksi dan menjaga kebersihan.</li> <li>- Memberikan informasi untuk menentukan intervensi yang akan diberikan kepada pasien</li> <li>- Mengetahui ada tidaknya tanda-tanda infeksi.</li> <li>- Meminimalkan stimulus nyeri</li> <li>- Memudahkan akses ke sekitar luka</li> <li>- Meminimalkan resiko infeksi.</li> <li>- Memberikan peluang munculnya jaringan baru.</li> </ul>
--	--	--	--

			<ul style="list-style-type: none"> <li>- Berikan terapi TENS (Stimulasi transkutaneous Saraf)</li> </ul> <p>Edukasi</p> <ul style="list-style-type: none"> <li>- Jelaskan tanda dan gejala infeksi.</li> <li>- Ajarkan prosedur perawatan luka secara mandiri.</li> </ul> <p>Kolaborasi</p> <ul style="list-style-type: none"> <li>- Kolaborasi pemberian antibiotik</li> </ul> <p><b>Manajemen lingkungan</b></p> <p>Observasi</p> <ul style="list-style-type: none"> <li>- Identifikasi keamanan dan kenyamanan lingkungan</li> </ul> <p>Terapeutik</p> <ul style="list-style-type: none"> <li>- Atur suhu lingkungan yang sesuai.</li> <li>- Sediakan tempat tidur dan lingkungan yang bersih dan nyaman.</li> <li>- Izinkan keluarga untuk tinggal mendampingi pasien</li> </ul> <p>Edukasi</p> <ul style="list-style-type: none"> <li>- Ajarkan pasien dan keluarga/pengunjung tentang upaya pencegahan infeksi</li> </ul>	<ul style="list-style-type: none"> <li>- Memberikan informasi untuk menerapkan intervensi yang akan diberikan kepada pasien</li> <li>- Keluarga pasien atau pasien dapat melakukan dengan mandiri dan bisa di praktekkan saat di rumah.</li> <li>- Mencegah dan mengatasi infeksi bakteri.</li> <li>- Menciptakan situasi yang aman dan nyaman.</li> <li>- Memberikan kondisi ruangan yang nyaman untuk pasien.</li> <li>- Pasien merasa diperhatikan dan dapat beristirahat dengan baik.</li> <li>- Menciptakan situasi yang nyaman bagi pasien.</li> <li>- Mengurangi tingkat terjadinya infeksi.</li> </ul>
--	--	--	---	--

## DAFTAR PUSTAKA

- Hanriko & Muhartono. 2017. *Sosialisasi Bahaya Kanker Kulit (Melanoma Maligna) dan Pemeriksaan Kesehatan Gratis Bagi Masyarakat di Kecamatan Kemiling Bandar Lampung*. Bagian Patologi Anatomi, Fakultas Kedokteran, Universitas Lampung: JPM Ruwa Jurai/Volume 3/2017/81.
- Nurrohmah, Siti .2016. *Asuhan Keperawatan Pada Tn. Idengan Gangguan Sistem Muskuloskeletal: Osteosarkoma di Ruang Dahlia Rumah Sakit Umum Daerah kabupaten Ciamis*. Pendidikan Program Diploma III Keperawatan: Stikes Muhammadiyah Ciamis Siti Nurrohmah.
- PPNI. (2018). *Standar Diagnosis Keperawatan Indonesia: Defenisi dan Indikator Diagnostik, Edisi 1*. Jakarta: DPP PPNI.
- PPNI. (2018). *Standar Intervensi Keperawatan Indonesia: Defenisi dan Tindakan Keperawatan, Edisi 1*. Jakarta: DPP PPNI.
- PPNI. (2018). *Standar Luaran Keperawatan Indonesia: Defenisi dan Kriteria Hasil Keperawatan, Edisi 1*. Jakarta: DPP PPNI.
- Septadina, dkk. 2018. *Karakteristik Histopatologi Melanoma Maligna di Bagian Patologi Anatomi RSUP Dr. Moh. Hoesin Palembang tahun 2009-2013*. Fakultas Kedokteran, Universitas Sriwijaya: Biomedical Journal of Indonesia Vol 4, No. 1, Januari 2018.



## BAB IV - LIMFOMA MALIGNA

### A. KONSEP MEDIS

#### 1. Definisi

Limfoma merupakan istilah istilah yang merujuk pada pembesaran kelenjar getah bening yang umumnya disebabkan oleh berbagai jenis kanker darah yang muncul pada sisem limfatik. Limfoma disebabkan oleh golongan sel darah putih yaitu sel-sel B atau sel-sel T yang dalam keadaan normal berfungsi untuk menjaga daya tahan tubuh, selanjutnya akan menjadi abnormal dengan membelah diri secara cepat dari sel biasa atau hidup lebih lama dari biasanya. Adapun sitem limfatik merupakan sebuah sistem dalam tubuh yang mengedarkan cairan getah bening melalui kontraksi otot yang berdekatan dengan kelenjar tertentu. Memiliki jaringan pembuluh dengan katup dan kelenjar pada tempat-tempat tertentu. Kelenjar getah bening akan menyaring benda asing dari getah bening dan juga mengangkut berfungsi lemak yang diserap di usus halus ke hati (Kemenkes, 2015).

Limfoma maligna adalah jenis keganasan sel yang mulai menyerang sel-sel yang ada dalam kekebalan tubuh. Secara umum, limfoma maligna terbagi menjadi 2 kategori yaitu limfoma hodgkin, yang ditandai dengan adanya jenis sel yang disebut *sel Reed-Sternberg*. Kategori lainnya adalah limfoma non-hodgkin, yang meliputi kelompok keganasan pada sel sistem kekebalan yang besar dan beragam. Limfoma non-hodgkin dapat dibagi lebih lanjut menjadi kanker yang memiliki jalur indolen (tumbuh lambat) dan yang memiliki jalur agresif (tumbuh cepat). Limfoma hodgkin dan non-hodgkin memiliki prognosis dan pengobatan yang bergantung pada stadiumnya, jenis kanker ini dapat terjadi pada anak-anak maupun orang dewasa (NCI, 2019).



## **2. Etiologi**

Penyebab limfoma maligna sampai saat ini belum diketahui pasti dan masih dilakukan penelitian terkait. Hasil penelitian terkini melaporkan bahwa faktor risiko tertentu dapat meningkatkan besarnya peluang untuk mengembangkan limfoma maligna. Faktor risiko yang dimaksud diantaranya, perubahan genetik, infeksi tertentu (misalnya infeksi oleh Virus Imunodefisiensi), radiasi, bahan kimia, dan penyakit pada system kekebalan tubuh (seperti artritis reumatoid, AIDS dan agen immunosupresif yang digunakan setelah tindakan transplantasi organ). Berikut dijabarkan beberapa faktor predisposisi limfoma maligna (Lei Leng Kit, 2019):

### **a. Usia**

Penyakit limfoma maligna lebih umum ditemukan di usia dewasa muda yaitu antara 18-35 tahun dan pada orang yang berusia diatas 50 tahun.

### **b. Jenis kelamin**

Penyakit limfoma maligna lebih banyak menyerang pria dibandingkan wanita

### **c. Gaya hidup yang tidak sehat**

Besarnya risiko terjadinya limfoma maligna cenderung meningkat pada kelompok orang yang sering tepapar sinar UV, merokok dan mengonsumsi makanan tinggi lemak (hewani).

### **d. Pekerjaan**

Pekerjaan yang sering dikaitkan dengan kejadian limfoma maligna adalah peternak, pekerja hutan dan pertanian. Hal ini disebabkan karena adanya paparan herbisida dan pelarut organik.

## **3. Klasifikasi**

Kemenkes (2015) menjelaskan limfoma maligna terbagi menjadi 2 kategori utama yaitu:

a. Limfoma Maligna Hodgkin

Umumnya keganasan ini terjadi karena mutasi di sel B pada system limfatik dengan hasil deteksi ditemukan sel abnormal *sel Reed-Sternberg* dalam sel kanker. Umumnya pasien sudah terdiagnosis di usia 20 sampai 30 tahun. Limfoma maligna hodgkin memiliki 5 subtype, dimana limfoma hodgkin sendiri merupakan jenis yang paling biasa disembuhkan dan biasa menyerang kelenjar getah bening yang terletak di leher dan kepala.

b. Limfoma Maligna Non-Hodgkin

Umumnya keganasan ini terjadi karena adanya mutasi DNA pada sel B dan sel T pada sistem limfatik. Jenis keganasan ini merupakan tumor ganas yang berbentuk padat dan berasal dari jaringan limforetikuler dan memiliki 30 subtype yang masih berkembang. Limfoma non-hodgkin biasanya pertumbuhannya cenderung lambat (*Indolent*) dan terdapat pulan jenis dengan pertumbuhan cepat (*aggressive*). Umumnya, Jenis ini didiagnosis di usia 60 tahun. Terdapat beberapa tahapan dalam stadium Limfoma Non-Hodgkin, diantaranya terdiri atas:

1) Stadium 1

Sel kanker mulanya akan berkumpul menjadi sebuah kelompok didaerah tertentu pada kelenjar getah bening. Contohnya di leher atau di bawah ketiak.

2) Stadium 2

Sel limfoma yang berada di kelenjar getah bening berjumlah sekurang-kurangnya 2 kelompok.

3) Stadium 3

Sel limfoma ditemukan pada kelompok kelenjar getah bening bagian atas maupun daerah di bawah diafragma, atau limfoma

berada di sekitar organ atau jaringan kelenjar getah bening lainnya.

#### 4) Stadium 4

Pada stadium ini, sel limfoma sudah menyebar ke organ lain atau jaringan selain di kelenjar getah bening, dapat juga berada didalam organ hati atau sum-sum tulang belakang.

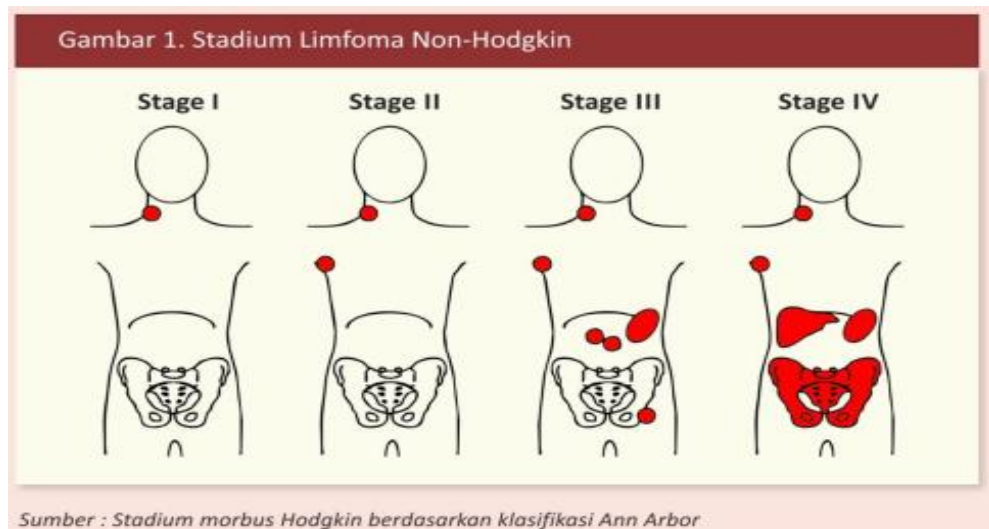

Gambar 3. Stadium Limfoma maligna

#### 4. Patofisiologi

Pada tahapan awal, sel induk multipotensial akan mengalami transformasi atau perubahan bentuk ke sel progenitor limfosit dan selanjutnya akan melakukan diferensiasi melewati 2 jalur. Dua jalur tersebut yaitu, beberapa sel dalam kelenjar timus akan mengalami pematangan untuk menjadi limfosit T. Beberapa sel lain dalam kelenjar limfe atau tetap berada dalam sumsum tulang akan berdiferensiasi menjadi limfosit B. Sel T dan sel B akan mengalami pengaktifan serta berproliferasi jika ada rangsangan dari antigen. Fungsi imunitas seluler dijalankan oleh dan limfosit B akan aktif dengan menjadi imunoblas yang membentuk sel plasma (imunoglobulin).

Sel-sel induk multipotensial di dalam sumsum tulang akan menghasilkan sel limfosit dalam kelenjar limfe. Limfoma maligna

merupakan keganasan yang berasal dari sel limfosit, berawal dari nodus limfe, dan dapat melibatkan jaringan limfoid didalam limpa, *traktus gastrointestinal* (misalnya dinding lambung), hati atau sumsum tulang. Terjadinya mutasi gen pada salah satu sel (sel limfosit tua) yang sedang dalam proses transformasi menjadi imunoblas (terjadi akibat adanya rangsangan imunogen) akan menyebabkan perubahan limfosit normal menjadi sel limfoma. Sel limfosit tua berada di luar centrum germinativum sedangkan imunoblast berada di bagian paling sentral centrum germinativum. Apabila membesar maka dapat menimbulkan tumor dan apabila tidak ditangani secara dini maka menyebabkan limfoma maligna, proses ini terjadi didalam kelenjar getah bening.

Adanya proliferasi abnormal pada tumor akan memberi penekanan atau penyumbatan pada organ tubuh yang terkena. Tumor ini dapat bermula di bagian kelenjar getah bening (nodal) atau diluar kelenjar getah bening (ekstra nodal). Gejala secara fisik dapat timbul berupa, benjolan yang kenyal, mudah digerakkan (pada leher, ketiak atau pangkal paha). Pembesaran kelenjar tadi dapat dimulai dengan gejala penurunan berat badan, demam, keringat malam, jika terdapat gejala tersebut dapat segera dicurigai sebagai limfoma. Namun, perlu diketahui bahwa tidak semua benjolan yang terjadi di sistem limfatik merupakan keganasan atau limfoma. Benjolan tersebut dapat merupakan hasil perlawanan kelenjar limfa dengan virus yang menyerang tubuh atau mungkin sejenis tuberkulosis limfa. Umumnya, beberapa penderita akan mengalami demam *Pel-Ebstein*. Demam ini menggambarkan suhu tubuh yang meninggi selama beberapa hari dan diselingi dengan suhu normal atau suhu di bawah normal selama beberapa hari atau beberapa minggu. Gejala lainnya dapat timbul berdasarkan lokasi pertumbuhan sel-sel limfoma.

## 5. Manifestasi Klinis

Gejala yang sering ditemukan pada penderita limfoma maligna diantaranya sebagai berikut (Kemenkes, 2019):

- a. Berat badan turun sebesar  $>10\%$  selama kurun waktu 6 bulan
- b. Demam  $38^{\circ}\text{C}$  terjadi selama  $>1$  minggu tanpa sebab yang jelas
- c. Aktif berkeringat terutama di malam hari
- d. Mudah lelah
- e. Nafsu makan berkurang
- f. Pembesaran pada daerah kelenjar getah bening yang terlibat
- g. Ditemukan benjolan yang tidak nyeri di leher, ketiak atau pangkal paha (terutama bila berukuran  $>2$  cm); atau kadang sesak napas akibat pembesaran kelenjar getah bening mediastinum maupun splenomegali.

Tiga gejala pertama harus diwaspadai karena terkait dengan prognosis yang kurang baik, begitu pula jika terdapat *Bulky Disease* (KGB berukuran  $> 6-10$  cm atau mediastinum  $>33\%$  rongga toraks). Menurut *Lymphoma International Prognostic Index*, temuan klinis yang mempengaruhi prognosis penderita LNH (Limfoma Non Hodgkin) adalah usia  $>60$  tahun, keterlibatan kedua sisi diafragma atau organ ekstra nodal (*Ann Arbor III/IV*) dan multifokalitas ( $>4$  lokasi).

## 6. Pemeriksaan Diagnostik

Jenis pemeriksaan penunjang yang dapat dilakukan pada limfoma maligna sebagai berikut (Andyana, 2017):

- a. Pemeriksaan Hematologi

Melalui pemeriksaan dapat ditemukan adanya anemia, neutrofilia, eosinofilia, limfopenia, serta laju endap darah dan LDH (*lactate dehydrogenase serum*) yang meningkat pada pemeriksaan darah lengkap.

b. Pemeriksaan Pencitraan

Pada pencitraan ditemukan gambaran *radiopaque* dari nodul unilateral atau bilateral yang berbatas tidak tegas atau dapat tegas serta konsolidasi pada pemeriksaan foto polos dada proyeksi Posterior Anterior (PA). Gambaran hiperdens dari massa jaringan lunak multipel akibat agregasi nodul pada pemeriksaan CT scan dengan kontras di daerah thorax abdomen atau pelvis.

c. Pemeriksaan Histopatologik

Pada pemeriksaan histopatologi (biopsy kelenjer getah bening) dapat ditemukan adanya sel *Reed Sternberg* dengan latar belakang sel radang *pleomorf*.

d. Pemeriksaan Imunohistokimia

Pada pemeriksaan imunohistokimia dapat ditemukan adanya penanda CD15, CD20 atau CD30 pada sel *Reed Sternberg*.

e. Pemeriksaan lainnya

Pemeriksaan lainnya dapat dilakukan untuk melihat penyebaran sel kanker, seperti tes fungsi hati, ginjal dan paru, ekokardiografi dan eletrokardiografi digunakan untuk mengetahui adanya tanda dan gejala keterlibatan organ lainnya selain kelenjar getah bening serta tes kehamilan pada penderita wanita muda.

## 7. Penatalaksanaan

Secara umum, penatalaksanaan limfoma maligna berbeda-beda sesuai dengan tipe dan stadiumnya. Beberapa modalitas penatalaksanaan yang dapat dilakukan terdiri atas (Andyana, 2017):

a. Radioterapi

Radioterapi berperan besar dalam pengobatan limfoma (khususnya limfoma hodgkin) yang metastasis penyakitnya lebih sulit diketahui. radioimunoterapi dan radioisotope. Radioimunoterapi dan

radioisotope telah banyak digunakan untuk mengobati limfoma hodgkin.

b. Kemoterapi

Kemoterapi merupakan metode pengobatan keganasan yang umum digunakan. Metode ini menggunakan obat-obatan tertentu dalam membunuh sel kanker, beragam jenis obat kemoterapi memberikan hasil yang pada limfoma.

c. Pembedahan (*Surgery*)

Penatalaksanaan dengan pembedahan menjadi jenis pengobatan yang memiliki peran terbatas pada limfoma. Pada beberapa jenis limfoma, dapat menjadikan pembedaha sebagai alternatif utama, seperti limfoma gaster yang terbatas pada perut dan bila ada risiko berupa perforasi, perdarahan masif dan obstruksi. Akan tetapi, hingga saat ini pembedahan hanya bersifat sebagai upaya untuk menegakkan diagnosis dengan *surgical biopsy*.

## 8. Komplikasi

Komplikasi yang dapat terjadi akibat limfoma maligna dapat dibedakan berdasarkan, komplikasi sebagai akibat dari pertumbuhan kanker tersebut dan komplikasi karena pengobatan dengan kemoterapi. Komplikasi yang dapat muncul akibat dampak dari pertumbuhan kanker dapat berupa kelainan pada jantung, perdarahan, infeksi, pansitopenia, kelainan pada paru-paru, kelainan neurologis, sindrom vena cava superior, kompresi pada spinal cord, obstruksi hingga perdarahan pada traktus gastrointestinal, nyeri, dan jika penyakit sudah tahap leukemia akan mengalami leukositosis.

Komplikasi akibat pengobatan dengan kemoterapi dapat berupa infeksi, kelelahan, neuropati, mual dan muntah, pansitopenia, dehidrasi setelah diare atau muntah, penggunaan doksorubisin mengakibatkan toksisitas jantung, sindrom lisis tumor dan kanker sekunder.

## 9. Prognosis

Menurut *The International Prognostic Score*, prognosis dari limfoma maligna hodgkin ditentukan oleh beberapa faktor. Pada pasien yang memiliki  $\leq 1$  faktor maka harapan hidup sekitar 90%, sedangkan jika pasien memiliki  $\geq 4$  faktor maka angka harapan hidup hanya 59%. Faktor-faktor tersebut yakni:

- a. Serum albumin  $< 4$  g/dL
- b. Hemoglobin (Hb)  $< 10.5$  g/dL
- c. Jenis kelamin laki-laki
- d. Stadium IV
- e. Usia  $> 45$  tahun
- f. Jumlah sel darah putih  $> 15,000/\text{mm}^3$
- g. Jumlah limfosit  $< 600/\text{mm}^3$  atau  $< 8\%$  dari total jumlah sel darah putih

Sedangkan pada limfoma non-hodgkin, faktor-faktor yang dapat mempengaruhi prognosinya yaitu:

- a. Usia  $> 60$  tahun
- b. *Ann arbor stage* (III-IV)
- c. Hemoglobin (Hb)  $< 12$  g/dL
- d. jumlah area limfonodi yang terkena  $> 4$  bagian
- e. Peningkatan serum LDH

Dari beberapa faktor risiko limfoma non hodgkin tersebut, selanjutnya dapat dikategorikan menjadi tiga kelompok risiko, yaitu risiko rendah (jika terdapat  $\leq 1$  faktor), risiko menengah (terdapat 2 faktor), dan risiko buruk (jika terdapat  $\geq 3$  faktor).



## **B. KONSEP KEPERAWATAN**

### **1. Pengkajian**

#### **a. Anamnesa**

- 1) Data biografi: nama, umur, jenis kelamin, pendidikan, agama, pekerjaan, alamat, suku bangsa, status perkawinan, sumber biaya, sumber informasi.
- 2) Riwayat kesehatan sekarang: Alasan masuk rumah sakit, keluhan utama, kronologis keluhan.
- 3) Riwayat kesehatan masa lalu: Riwayat kecelakaan, dirawat dirumah sakit, obat-obatan yang pernah diminum.

#### **b. Data Dasar Pengkajian Pasien**

##### 1) Aktivitas / Istirahat

Gejala: Kelelahan, kelemahan, atau malaise umum. Kehilangan produktivitas dan penurunan toleransi terhadap latihan disertai dengan kebutuhan tidur dan istirahat lebih banyak.

Tanda : Penurunan kekuatan, bahu merosot, jalan lamban, dan tanda lain yang menunjukkan tanda-tanda kelelahan.

##### 2) Sirkulasi

Gejala : Palpitasi, angina / nyeri dada

Tanda: Takikardia, disritmia, sianosis wajah dan leher (obstruksi drainase vena karena pembesaran nodus limfa adalah kejadian yang wajar). Ikterus sklera dan ikterik umum sehubungan dengan kerusakan hati dan obstruksi duktus empedu oleh pembesaran nodus limfa. Pucat (anemia), diaforesis ditandai dengan meningkatnya keringat pada malam hari.

##### 3) Integritas Ego

Gejala :Pencetus terjadinya stress mis. sekolah, pekerjaan, keluarga. Adanya ansietas sehubungan dengan diagnosis dan kemungkinan takut mati, hasil tes diagnostic dan modalitas

pengobatan. Adanya masalah finansial seperti, biaya RS, pengobatan mahal, takut kehilangan pekerjaan sehubungan dengan kehilangan waktu kerja. Masalah pada status hubungan seperti, rasa takut dan ansietas sehubungan dengan menjadi orang yang tergantung pada keluarga.

Tanda : Berbagai perilaku, seperti marah, menarik diri dan pasif.

#### 4) Eliminasi

Gejala: Perubahan karakteristik urine dan/ atau feces. Adanya riwayat

obstruksi usus

Tanda: Nyeri tekan pada kuadran kanan atas dan teraba pembesaran pada hepar (hepatomegali). Nyeri tekan pada kuadran kiri atas dan teraba pembesaran pada lien (splenomegali). Penurunan haluaran urine, urine gelap/pekat atau anuria. Disfungsi pada usus dan kandung kemih (kompresi batang spinal terjadi lebih lanjut).

#### 5) Makanan/Cairan

Gejala: Anoreksia (kehilangan nafsu makan), disfagia (tekanan pada esophagus) sehingga menyebabkan nyeri saat menelan. Adanya penurunan BB sebesar sama dengan 10 % atau lebih dari BB dalam 6 bulan sebelumnya dengan atau tanpa upaya diet yang penyebabnya tidak dapat dijelaskan.

Tanda :Pembengkakan pada wajah, leher, rahang, atau tangan kanan. Ekstremitas: edema ekstremitas bawah sehubungan dengan obstruksi vena kava inferior dari pembesaran nodus limfa intraabdominal (non-Hodgin). Terdapat tanda asites disebabkan oleh obstruksi vena kava inferior sehubungan dengan pembesaran nodus limfa intraabdominal.

6) Neurosensori

Gejala: Nyeri saraf (neuralgia) menunjukkan kompresi akar saraf oleh pembesaran nodus limfa pada brakial, lumbar dan pleksus sacral. Terjadi kelemahan otot dan parestesia.

Tanda: Status mental: letargi, menarik diri, kurang minat terhadap lingkungan sekitar, paraplegia (kompresi batang spinal dari tubuh vertebral, keterlibatan discus pada kompresi/degenerasi, atau kompresi suplai darah terhadap batang spinal).

7) Nyeri/Kenyamanan

Gejala: Nyeri tekan/nyeri pada nodus limfa yang terkena

Tanda : Fokus pada diri sendiri ditandai dengan perilaku berhati-hati.

8) Pernapasan

Gejala : Dispnea pada saat bekerja atau istirahat, adanya nyeri dada.

Tanda : Dispnea, takikardia, batuk kering non-produktif, tanda distres pernapasan, suara parau/paralysis laryngeal.

9) Keamanan

Gejala: Riwayat sering/adanya infeksi, riwayat mononukleus pola sabit (peningkatan suhu malam hari berakhir sampai beberapa minggu), kemerahan/pruritus umum.

Tanda: Demam menetap tak dapat dijelaskan dan lebih tinggi dari 38<sup>0</sup>C tanpa gejala infeksi. Nodus limfe simetris, tak nyeri, membengkak/membesar, nodus dapat terasa kenyal, keras dan dapat digerakkan. Pembesaran tonsil, sebagian area kehilangan pigmentasi melanin.

## 10) Seksualitas

Gejala: Masalah tentang fertilitas/kehamilan (sementara penyakit tidak mempengaruhi, tetapi pengobatan mempengaruhi), penurunan libido.

## 11) Penyuluhan/Pembelajaran

Gejala : Faktor risiko keluarga, pekerjaan terpajan pada herbisida (pekerja kayu / kimia)

## 2. **Diagnosis Keperawatan**

### a. **Nyeri Akut**

#### Definisi

Pengalaman sensorik atau emosional yang berkaitan dengan kerusakan jaringan aktual atau fungsional dengan onset mendadak atau lambat dan berintraksi ringan hingga berat yang berlangsung kurang dari 3 bulan

#### Penyebab

- Agen pencedera fisiologis ( mis. Neoplams. inflamasi, iskemia)
- Agen pencedera kimiawi (mis. Bahan kimia iritan, terbakar)
- Agen pencedera fisik (mis. Latihan fisik berlebihan, abses, amputasi, terbakar, terpotong, mengangkat berat, prosedur operasi, trauma)

#### **Gejala dan Tanda Mayor**

Subjektif : Mengeluh Nyeri

#### Objektif:

- Tampak meringis
- Bersikap protektif (mis. Posisi menghindari nyeri)
- Gelisah
- Peningkatan frekuensi nadi
- Sulit untuk tidur

## **Gejala dan tanda Minor**

Subjektif: Tidak tersedia

Objektif:

- Tekanan darah meningkat
- Perubahan pola napas
- Perubahan nafsu makan
- Gangguan proses fikir
- Menarik diri
- Berfokus pada diri sendiri
- Diaphoresis

Kondisi klinis terkait

- Kondisi pembedahan
- Cedera traumatis
- Infeksi
- Sindrom korener akut
- Glaucoma

### **b. Pola Nafas Tidak Efektif**

Definisi: Inspirasi dan/atau ekspirasi yang tidak memberikan ventilasi adekuat

Penyebab

- Depresi pusat pernapasan
- Hambatan upaya napas
- Deformitas dinding dada
- Deformitas tulang dada
- Gangguan neuromuscular
- Gangguan neurologis
- Penurunan energi
- Obesitas
- Posisi tubuh menghambat ekspansi paru

- Sindrom hipoventilasi
- Kerusakan inervasi diafragma
- Cedera pada medulla spinalis
- Efek agen farmakologis
- Kecemasan

### **Gejala dan Tanda Mayor**

Subjektif: Dispnea

Objektif:

- Penggunaan otot bantu pernapasan
- Fase ekspirasi yang memanjang
- Pola napas abnormal (mis *takipnea*, *bradipnea*, *hiperventilasi*, *kussmaul*, *cheyne-stokes*)

### **Gejala dan Tanda Minor**

Subjektif: Ortopnea

Objektif:

- Pernapasan *pursed-lip*
- Pernapasan cuping hidung
- Peningkatan diameter thoraks anterior-posterior
- Penurunan ventilasi semenit dan kapasitas vital
- Tekanan ekspirasi dan inspirasi menurun

Kondisi klinis terkait

- Depresi system saraf pusat
- Cedera kepala
- Trauma thoraks
- *Gullian barre syndrome*
- *Multiple sclerosis*
- *Myasthenia gravis*
- Stroke
- Kuadriplegia

- Intoksikasi alcohol

### **c. Defisit Nutrisi**

Definisi: Asupan nutrisi tidak mencukupi untuk memenuhi kebutuhan metabolik

Penyebab

- Kurangnya asupan makanan'
- ketidakmampuan menelan makanan
- Ketidakmampuan mengabsorpsi nutrient
- Peningkatan kebutuhan metabolisme
- Factor ekonomi
- Faktor psikologi

### **Gejala dan Tanda Mayor**

Subjektif: Tidak Tersedia

Objektif: Berat badan menurun minimal 10 % dibawah rentan normal

### **Gejala dan Tanda Minor**

Subjektif

- Cepat kenyang setelah makan
- Kram/nyeri pada abdomen
- Nafsu makan menurun

Objektif

- Bising usus hiperaktif
- Otot pengunyah lemah
- Otot menelan melemah
- Membran mukosa pucat
- Sariawan
- Penurunan serum albumin
- Rambut rontok berlebih
- Diare

Kondisi klinis terkait

- AIDS
- Kanker
- Kerusakan neuromuskular
- Infeksi
- Parkinson
- Penyakit *Crohn's*

**d. Keletihan**

Definisi: Penurunan kapasitas kerja fisik dan mental yang tidak pulih dengan istirahat

Penyebab

- Gangguan tidur
- Gaya hidup yang monoton
- Kondisi fisiologis (mis. penyakit kronis, penyakit terminal)
- Program perawatan/pegobatan jangka panjang
- Peristiwa hidup yang negative
- Stress yang berlebihan
- Depresi

**Gejala dan Tanda Mayor**

Subjektif

- Merasa energy tidak pulih meskipun telah tidur
- Merasa kurang bertenaga
- Mengeluh kelelahan

Objektif

- Aktivitas rutin tidak mampu dipertahankan
- Tampak lesu



## **Gejala dan Tanda Minor**

### Subjektif

- Merasa bersalah diakibatkan oleh ketidakmampuan melaksanakan tanggung jawab
- Penurunan libido

### Objektif :

- Peningkatan kebutuhan istirahat

### Kondis klinis terkait:

- Anemia
- Kanker
- Hipotiroidisme/ hipertiroidisme
- AIDS
- Depresi
- Menopause

## **e. Gangguan Pola Tidur**

Definisi: Gangguan kualitas dan kuantitas waktu tidur akibat faktor eksternal

### Penyebab

- Hambatan pada lingkungan
- Kurangnya kontrol tidur
- Kurangnya privasi
- Restrain fisik
- Ketiadaan teman tidur
- Tidak familiar dengan peralatan tidur

## **Gejala dan Tanda Mayor**

### Subjektif

- Mengeluh sulit untuk tidur
- Mengeluh sering terjaga
- Mengeluh tidak puas bila tidur

- Mengeluh pola tidur yang berubah
- Mengeluh istirahat tidak cukup

Objektif : Tidak tersedia

### **Gejala dan Tanda Minor**

Subjektif :

- Mengeluh penurunan kemampuan untuk beraktivitas

Objektif : Tidak tersedia

Kondis klinis terkait

- Nyeri/kolik
- Hipertiroidisme
- Kecemasan
- Penyakit paru obstruktif
- Kehamilan
- Periode pasca partum
- Kondisi pasca operasi

### **f. Gangguan integritas Kulit**

**Definisi :** kerusakan kulit (dermis dan / atau epidermis) atau jaringan (membran mukosa, kornea, fasia, otot, tendon, tulang, kartilago, kapsul sendi dan / atau ligamen).

**Penyebab :**

- Perubahan pada sirkulasi
- Perubahan status nutrisi (kelebihan atau kekurangan)
- Kekurangan / kelebihan volume cairan
- Penurunan mobilitas
- Bahan kimia iritatif
- Suhu lingkungan yang ekstrim
- Faktor mekanis (mis, penekanan pada tonjolan tulang, gesekan) atau faktor elektrik (elektrodiatermi, energi listrik bertegangan tinggi)

- Efek samping terapi radiasi
- Kelembaban
- Proses penuaan
- Neuropati perifer
- Perubahan pigmentasi
- Perubahan hormonal
- Kurang terpapar informasi tentang upaya mempertahankan/melindungi integritas jaringan

**Gejala dan tanda mayor**

- Kekurangan jaringan dan / atau lapisan kulit

**Gejala dan tanda minor**

- Nyeri
- Pendarahan
- Kemerahan
- Hematoma

**Kondisi klinis terkait**

- Imobilisasi
- Gagal jantung kongestif
- Gagal ginjal
- Diabetes melitus
- Immunodefisiensi (mis, AIDS)

**g. Intoleransi aktivitas**

**Definisi:** Ketidacukupan energi untuk melakukan aktivitas sehari-hari

**Penyebab**

- Ketidakseimbangan antara kebutuhan dan suplai oksigen
- Tirah baring
- Kelemahan
- Imobilitas

- Gaya hidup monoton

**Gejala dan tanda mayor**

Subjektif

- Mengeluh kelelahan

Objektif

- Frekuensi jantung meningkat >20% dari kondisi istirahat.

**Gejala dan tanda minor**

Subjektif

- Dyspnea saat/setelah melakukan aktivitas
- Setelah beraktivitas merasa tidak nyaman
- Merasa lemah

Objektif

- Tekanan darah berubah >20% dari kondisi istirahat
- Gambaran EKG menunjukkan iskemia dan aritma saat/setelah melakukan aktivitas
- Sianosis

**Kondisi Klinis Terkait**

- Anemia
- Gagal jantung kongestif
- Penyakit katub jantung
- Aritma
- Gangguan metabolic
- Gangguan musculoskeletal

**3. Intervensi Keperawatan**

No	Masalah Keperawatan	Luaran Keperawatan	Intervensi	Rasional
1.	Nyeri akut	Tingkat nyeri menurun	<b>Manajemen nyeri:</b> Observasi - Identifikasi lokasi, durasi, frekuensi, karakteristik, kualitas dan intensitas nyeri.	- Merupakan hal yang amat penting untuk memilih intervensi yang cocok dan untuk

			<ul style="list-style-type: none"> <li>- Identifikasi factor yang memperberat dan memperingan nyeri</li> <li>- Monitor efek samping dari penggunaan analgetik.</li> </ul> <p>Terapeutik</p> <ul style="list-style-type: none"> <li>- Berikan teknik non farmakologis pengurang rasa nyeri (mis. hipnosis, imajinasi terbimbing, akupresur, terapi musik, terapi pijat, aromaterapi, terknik, kompres dingin atau hangat).</li> <li>- Kontrol lingkungan yang dapat memperberat rasa nyeri (mis. Pencahayaan, suhu ruangan, kebisingan).</li> </ul> <p>Edukasi</p> <ul style="list-style-type: none"> <li>- Jelaskan penyebab, periode dan pemicu nyeri</li> <li>- Jelaskan strategi meredakan nyeri.</li> <li>- Anjurkan memonitor nyeri secara mandiri</li> </ul> <p>Kolaborasi</p> <ul style="list-style-type: none"> <li>- Kolaborasi pemberian analgetik</li> </ul> <p><b>Terapi relaksasi</b></p> <p>Observasi</p> <ul style="list-style-type: none"> <li>- Identifikasi adanya penurunan tingkat energy, ketidakmampuan berkonsentrasi, atau adanya gejala lain yang dapat mengganggu kemampuan kognitif.</li> <li>- Periksa ketegangan otot, tekanan darah, frekuensi nadi, dan suhu sebelum dan setelah latihan.</li> </ul>	<p>mengevaluasi keefektifan dari terapi yang diberikan.</p> <ul style="list-style-type: none"> <li>- Melihat faktor pencetus yang memicu adanya nyeri.</li> <li>- Mencegah adanya alergi obat pada pasien.</li> <li>- Mengendalikan atau meredakan rasa nyeri.</li> <li>- Adanya lingkungan yang nyaman dapat mempengaruhi kualitas nyeri yang dirasakan dapat berkurang.</li> <li>- Menambah pengetahuan pasien.</li> <li>- Pasien mengetahui tindakan yang akan dilakukan ketika nyeri dirasakan.</li> <li>- Memandirikan pasien dalam mengontrol nyeri.</li> <li>- Analgetik dengan teratur dapat mengurangi rasa nyeri.</li> <li>- Membantu untuk pemberian intervensi.</li> <li>- Mencegah terjadinya peningkatan tekanan intrakranial.</li> </ul>
--	--	--	---	---

		<ul style="list-style-type: none"> <li>- Monitor respon terhadap relaksasi.</li> </ul> <p>Terapeutik</p> <ul style="list-style-type: none"> <li>- Ciptakan lingkungan yang tenang dan tanpa gangguan dengan pencahayaan dan suhu ruangan yang nyaman.</li> <li>- Gunakan pakaian yang longgar.</li> <li>- Gunakan nada suara yang lembut dengan irama lambat serta berirama</li> </ul> <p>Edukasi</p> <ul style="list-style-type: none"> <li>- Jelaskan manfaat, tujuan, jenis dan batasan relaksasi yang tersedia (mis. Music, meditasi, napas dalam, relaksasi otot progresif)</li> <li>- Anjurkan mengambil posisi yang nyaman.</li> <li>- Anjurkan untuk rileks dan merasakan sensasi relaksasi</li> <li>- Anjurkan agar sering mengulangi atau melatih teknik yang telah dipilih</li> </ul> <p><b>Pemberian Analgesik</b></p> <p>Observasi</p> <ul style="list-style-type: none"> <li>- Identifikasi karakteristik dari nyeri (mis. Durasi, Frekuensi, Pencetus, Pereda, Lokasi, Kualitas, Intensitas).</li> <li>- Identifikasi adanya riwayat alergi obat</li> <li>- Monitor tanda-tanda vital sebelum dan setelah pemberian analgesic</li> </ul> <p>Terapeutik</p> <ul style="list-style-type: none"> <li>- Tetapkan target efektifitas analgesic agar mengoptimalkan respons pasien</li> <li>- Dokumentasikan respons pada efek analgesic serta</li> </ul>	<ul style="list-style-type: none"> <li>- Mengetahui apakah pasien mampu untuk melakukan relaksasi atau tidak.</li> <li>- Memberikan rasa aman dan nyaman kepada pasien.</li> <li>- Memudahkan pasien dalam melakukan relaksasi.</li> <li>- Pasien merasa dihargai dan pasien mampu mengikuti relaksasi.</li> <li>- Pasien mendapatkan informasi yang baru tentang relaksasi.</li> <li>- Agar pasien tetap dalam kondisi yang nyaman dan aman.</li> <li>- Pasien dapat merasakan sensasi relaksasi dengan baik.</li> <li>- Membantu mengurangi rasa nyeri.</li> <li>- Memudahkan dalam pemberian intervensi dengan baik.</li> <li>- Mencegah keracunan obat.</li> <li>- Melihat perbedaan sebelum dan setelah pemberian obat.</li> <li>- Target efektifitas analgesic untuk pencapaian respon pasien yang optimal.</li> </ul>
--	--	--	--

			<p>efek yang tidak diinginkan</p> <p>Edukasi</p> <ul style="list-style-type: none"> <li>- Jelaskan efek dari terapi serta efek samping obat</li> </ul> <p>Kolaborasi</p> <ul style="list-style-type: none"> <li>- Kolaborasi pemberian analgesik untuk dosis dan jenisnya, sesuai indikasi</li> </ul> <p><b>Terapi Murottal</b></p> <p>Observasi</p> <ul style="list-style-type: none"> <li>- Identifikasi aspek yang akan difokuskan dalam terapi (mis. Stimulasi, relaksasi, konsentrasi dan pengurangan nyeri)</li> <li>- Identifikasi jenis terapi yang digunakan berdasarkan keadaan dan kemampuan pasien (mendengarkan atau membaca Al-Quran).</li> </ul> <p>Terapeutik</p> <ul style="list-style-type: none"> <li>- Posisikan dalam posisi dan lingkungan yang nyaman</li> <li>- Batasi rangsangan eksternal selama terapi yang dilakukan (mis. Lampu, suara, pengunjung, panggilan telfon)</li> <li>- Putar rekam yang telah ditetapkan</li> </ul> <p>Edukasi</p> <ul style="list-style-type: none"> <li>- Jelaskan tujuan dan manfaat terapi</li> <li>- Anjurkan memusatkan perhatian atau pikiran and pada lantunan ayat Al-Quran.</li> </ul>	<ul style="list-style-type: none"> <li>- Memantau perkembangan kondisi pasien.</li> <li>- Mengetahui efek dari terapi dan efek samping yang berbahaya.</li> <li>- Membantu meredakan nyeri pasien.</li> <li>- Memudahkan pemberian terapi murottal.</li> <li>- Memudahkan pemilihan jenis terapi yang akan diberikan kepada pasien.</li> <li>- Mengurangi rasa nyeri.</li> <li>- Memudahkan penghayatan saat terapi murottal.</li> <li>- Pasien dapat mendengarkan dan menikmati.</li> <li>- Supaya pasien mengerti diberikan tindakan ini.</li> <li>- Mengalihkan perasaandan rasa nyeri pasien.</li> </ul>
2	Pola Napas Tidak Efektif	Pola napas membaik	<p><b>Manajemen jalan napas</b></p> <p>Observasi</p> <ul style="list-style-type: none"> <li>- Monitor pola napas (frekuensi, usaha dan kedalaman napas)</li> <li>- Monitor adanya bunyi napas tambahan</li> </ul> <p>Terapeutik</p>	<ul style="list-style-type: none"> <li>- Mengetahui jenis pernapasan pasien</li> <li>- Mengkaji abnormalitas pernapasan</li> </ul>

			<ul style="list-style-type: none"> <li>- Posisikan seni fowler atau fowler</li> <li>- Berikan oksigen</li> </ul> <p><b>Pemantauan respirasi</b></p> <p>Observasi</p> <ul style="list-style-type: none"> <li>- Monitor saturasi oksigen</li> <li>- Monitor adanya sumbatan jalan napas</li> </ul> <p>Terapeutik</p> <ul style="list-style-type: none"> <li>- Atur interval pemantauan respirasi yang sesuai dengan kondisi pasien</li> <li>- Dokumentasikan hasil pemantauan respirasi</li> </ul> <p>Edukasi</p> <ul style="list-style-type: none"> <li>- Jelaskan tujuan serta prosedur pemantauan</li> <li>- Informasikan hasil daripemantauan, jika perlu</li> </ul>	<ul style="list-style-type: none"> <li>- Memudahkan kepatenan jalan napas</li> <li>- Membantu memudahkan klien dalam bernapas.</li> <li>- Menilai persentase oksigen di perifer</li> <li>- Menilai adanya zat padat, cair yang menutupi jalan napas</li> <li>- Menilai kondisi pasien yang membutuhkan pemantauan lebih sering</li> <li>- Laporan atas tindakan yang telah dilakukan perawat</li> <li>- Edukasi bagi keluarga dan pasien mengenai tindakan yang dilakukan</li> <li>- Informasi bagi pasien dan keluarga mengenai kondisinya</li> </ul>
3	Intoleransi Aktivitas	Toleransi Aktivitas Meningkat	<p><b>Manajemen energi</b></p> <p>Observasi</p> <ul style="list-style-type: none"> <li>- Identifikasi adanya gangguan fungsi tubuh yang dapat mengakibatkan kelelahan</li> <li>- Monitor pola dan jam tidur</li> </ul> <p>Terapeutik</p> <ul style="list-style-type: none"> <li>- Sediakan lingkungan yang nyaman serta rendah stimulus (mis.Kunjungan, cahaya dan suara)</li> <li>- Lakukan latihan rentang gerak aktif dan pasif</li> </ul> <p>Edukasi</p> <ul style="list-style-type: none"> <li>- Anjurkan tirah baring</li> <li>- Anjurkan menghubungi perawat jika tanda dan gejala kelelahan belum berkurang</li> </ul>	<ul style="list-style-type: none"> <li>- Mengkaji bagian tubuh yang bermasalah yang mengakibatkan kelelahan.</li> <li>- Tidur sangat dibutuhkan untuk meningkatkan energi</li> <li>- Memberikan rasa nyaman dan ketenangan dalam beristirahat.</li> <li>- Mencegah kekakuan pada otot dan pengecilan otot</li> <li>- Meminimalkan pergerakan dan membantu meningkatkan energi</li> <li>- Mengajarkan pasien untuk melaporkan kondisinya</li> </ul>



			<p>Kolaborasi</p> <ul style="list-style-type: none"> <li>- Kolaborasi dengan nutrisisionis tentang strategi meningkatkan asupan makanan</li> </ul>	<ul style="list-style-type: none"> <li>- Membantu meningkatkan energi melalui nutrisi yang tepat</li> </ul>
4	Keletihan	Keletihan Menurun	<p><b>Manajemen energy</b></p> <p>Observasi</p> <ul style="list-style-type: none"> <li>- Identifikasi gangguan fungsi tubuh yang dapat menyebabkan kelelahan</li> <li>- Monitor adanya kelelahan fisik dan emosional</li> <li>- Monitor pola serta jam tidur</li> <li>- Monitor lokasi dan ketidaknyamanan ketika melakukan aktivitas</li> </ul> <p>Terapeutik</p> <ul style="list-style-type: none"> <li>- Sediakan lingkungan yang nyaman dan rendah stimulus (mis. Kunjungan, cahaya, suara)</li> <li>- Lakukan latihan gerak pasif dan/atau aktif</li> <li>- Berikan aktivitas distraksi yang menenangkan</li> <li>- Fasilitasi duduk pada sisi tempat tidur, jika belum mampu berpindah atau berjalan</li> </ul> <p>Edukasi</p> <ul style="list-style-type: none"> <li>- Anjurkan tirah baring.</li> <li>- Anjurkan melaksanakan aktivitas yang bertahap</li> <li>- Anjurkan menghubungi perawat jika tidak berkurang tanda dan gejala kelelahan</li> <li>- Ajarkan strategi koping agar mengurangi kelelahan</li> </ul>	<ul style="list-style-type: none"> <li>- Mengetahui factor yang menyebabkan keletihan</li> <li>- Mengetahui jenis kelelahan pada pasien</li> <li>- Mengetahui waktu istirahat dan tidur pasien</li> <li>- Mencegah adanya kekakuan otot dan alat gerak pasien.</li> <li>- Mengurangi keletihan pada pasien</li> <li>- Memaksimalkan pasien dalam melakukan aktivitasnya</li> <li>- Menambah asupan nutrisi dan tenaga pasien yang dapat menunjang pemenuhan aktivitas pasien.</li> <li>- Secara bertahap melakukan upaya peningkatan aktifitas fisik sesuai kemampuan pasien.</li> <li>- Memenuhi kebutuhan istirahat.</li> <li>- Meningkatkan pemahaman akan pentingnya aktifitas.</li> <li>- Meminimalkan resiko komplikasi.</li> <li>- Menghindarkan pasien mengalami kelelahan yang berkelanjutan.</li> </ul>

			<p>Kolaborasi</p> <ul style="list-style-type: none"> <li>- Kolaborasi dengan nutrisionos tentang cara meningkatkan asupan makanan.</li> </ul>	<ul style="list-style-type: none"> <li>- Intervensi gizi yang tepat dapat memenuhi kebutuhan energi pasien sehingga kelelahan dapat berkurang.</li> </ul>
5	Gangguan pola tidur	Pola tidur membaik	<p>Observasi</p> <ul style="list-style-type: none"> <li>- Identifikasi pola aktivitas dan tidur</li> <li>- Identifikasi faktor pengganggu tidur</li> </ul> <p>Terapeutik</p> <ul style="list-style-type: none"> <li>- Modifikasi lingkungan.</li> <li>- Batasi waktu tidur siang, jika perlu</li> <li>- Fasilitasi menghilangkan stress sebelum tidur</li> </ul> <p>Edukasi</p> <ul style="list-style-type: none"> <li>- Jelaskan pentingnya tidur cukup selama sakit</li> <li>- Anjurkan menepati kebiasaan waktu tidur.</li> <li>- Anjurkan menghindari makanan/ minuman yang mengganggu tidur</li> </ul>	<ul style="list-style-type: none"> <li>- Mengetahui pola aktivitas tidur pasien.</li> <li>- Meminimalkan gangguan tidur pasien.</li> <li>- Lingkungan yang nyaman membuat pasien santai dan merasa rileks.</li> <li>- Memaksimalkan durasi tidur saat malam hari.</li> <li>- Agar pasien dapat memulai tidur dengan perasaan rileks.</li> <li>- Menambah pengetahuan pasien.</li> <li>- Agar tidak mengganggu irama sirkadian tubuh pasien.</li> <li>- Meminimalkan makanan/minuman yang dapat mengganggu tidur pasien.</li> </ul>
6	Gangguan integritas kulit atau jaringan	Integritas kulit meningkat	<p><b>Perawatan Integritas Kulit</b></p> <p>Observasi</p> <ul style="list-style-type: none"> <li>- Identifikasi penyebab pada gangguan integritas kulit (mis. Perubahan status nutrisi dan sirkulasi, suhu lingkungan ekstrem, serta penurunan mobilitas dan kelembaban.</li> </ul> <p>Terapeutik</p> <ul style="list-style-type: none"> <li>- Ubah posisi setiap 2 jam jika sedang tirah baring.</li> <li>- Gunakan produk yang berbahan ringan atau alami serta hipoalergik pada kulit</li> </ul>	<ul style="list-style-type: none"> <li>- Mengetahui penyebab dari gangguan integritas kulit.</li> <li>- Menurunkan resiko terjadinya trauma jaringan.</li> <li>- Membantu penyembuhan di kulit.</li> </ul>

			<p>Edukasi</p> <ul style="list-style-type: none"> <li>- Anjurkan memakai pelembab (mis. Serum atau lotion).</li> <li>- Anjurkan untuk minum air yang cukup</li> <li>- Anjurkan agar meningkatkan asupan nutrisi</li> </ul>	<ul style="list-style-type: none"> <li>- Agar kulit selalu dalam keadaan lembab.</li> <li>- Turgor pada kulit tidak kering.</li> <li>- Mempertahankan masukan nutrisi yang adekuat.</li> </ul>
7	Intolerance activity	Toleransi Aktivitas Meningkat	<p><b>Manajemen energi</b></p> <p>Observasi</p> <ul style="list-style-type: none"> <li>- Identifikasi gangguan fungsi tubuh yang mengakibatkan kelelahan</li> <li>- Monitor pola dan jam tidur</li> </ul> <p>Terapeutik</p> <ul style="list-style-type: none"> <li>- Sediakan lingkungan yang nyaman dan rendah stimulus (mis. cahaya, suara, kunjungan)</li> <li>- Lakukan rentang gerak aktif dan pasif</li> </ul> <p>Edukasi</p> <ul style="list-style-type: none"> <li>- Anjurkan tirah baring</li> <li>- Anjurkan menghubungi perawat jika tanda dan gejala kelelahan belum berkurang</li> </ul> <p>Kolaborasi</p> <ul style="list-style-type: none"> <li>- Kolaborasi dengan nutrisisionis tentang cara meningkatkan asupan makanan</li> </ul>	<ul style="list-style-type: none"> <li>- Mengkaji bagian tubuh yang bermasalah yang mengakibatkan kelelahan.</li> <li>- Tidur sangat dibutuhkan untuk meningkatkan energi</li> <li>- Memberikan rasa nyaman dan ketenangan dalam beristirahat.</li> <li>- Mencegah kekakuan pada otot dan pengecilan otot</li> <li>- Meminimalkan pergerakan dan membantu meningkatkan energi</li> <li>- Mengajarkan pasien untuk melaporkan kondisinya</li> <li>- Membantu meningkatkan energi melalui diet yang tepat</li> </ul>

## DAFTAR PUSTAKA

- Andyana, I Wayan Losen. 2017. *Limfoma Hodgkin*. Bali: Bagian Ilmu Penyakit Dalam Rsup Sanglah Universitas Udayana
- Kemenkes. 2015. *Infodatin Limfoma*. Kementerian Kesehatan Republik Indonesia: Pusat Data dan Informasi Kementerian Kesehatan RI tersedia di [www.Depkes.go.id](http://www.depkes.go.id)
- Kemenkes. 2019. *Panduan Penatalaksanaan Limfoma Non-Hodgkin*. Komite Penanggulangan Kanker Nasional Kementerian Kesehatan RI tersedia di <http://kanker.kemkes.go.id/guidelines.php?id=2#>
- Lei Leng Kit. 2017. *Limfoma*. Smart Patient tersedia di <http://www21.ha.org.hk/smartpatient/EM/MediaLibraries/EM/Diseases/Cancer/Lymphoma/Cancer-Lymphoma-Indonesian.pdf?ext=.pdf>
- NCI. 2019. *NCI Dictionary of Cancer Terms*. National Cancer Institute. Tersedia di <https://www.cancer.gov/publications/dictionaries/cancer-terms/def/lymphoma>
- PPNI. (2018). *Standar Diagnosis Keperawatan Indonesia: Defenisi dan Indikator Diagnostik, Edisi 1*. Jakarta: DPP PPNI.
- PPNI. (2018). *Standar Intervensi Keperawatan Indonesia: Defenisi dan Tindakan Keperawatan, Edisi 1*. Jakarta: DPP PPNI.
- PPNI. (2018). *Standar Luaran Keperawatan Indonesia: Defenisi dan Kriteria Hasil Keperawatan, Edisi 1*. Jakarta: DPP PPNI



## BAB V – MYXOFIBROSARCOMA

### A. KONSEP MEDIS

#### 1. Definisi

Myxofibrosarcoma (MFS) merupakan jenis tumor mesenkim malignan yang sering muncul pada anggota ekstremitas pasien yang telah berusia lanjut. Secara histologis dan klinis myxofibrosarcoma dianggap sebagai bagian dari spektrum *myxoid fibroblastic sarcoma*. Namun, nomenklatur dari tumor ini bersifat inkonsisten. Selanjutnya, dalam perkembangannya myxofibrosarcoma sering dikelompokkan dengan *malignant fibrous histiocytoma of variable prognosis*, sehingga mengaburkan pola perilaku klinis asli dari penyakit ini. WHO mendefinisikan myxofibrosarcoma sebagai suatu entitas terpisah dengan ciri patologis berbeda (Goldblum, 2013). Tumor jaringan lunak atau Myxofibrosarcoma merupakan pertumbuhan sel baru yang menyebabkan munculnya bengkak atau berupa benjolan yang abnormal disebabkan oleh neoplasma maupun non-neoplasma (Smeltzer, 2012).

Myxofibrosarcoma merupakan bentuk *soft tissue tumor* langka yang memberikan tantangan bagi klinisi terutama karena tingkat rekurensi lokal yang tinggi tanpa memandang grade tumor dan walaupun sudah dilakukan pembedahan optimal. Jenis tumor ini relatif baru diidentifikasi sebagai bagian patologis yang tersendiri, perilaku klinis maupun hasil pengobatan dari pasien myxofibrosarcoma masih belum jelas dan penelitian secara acak yang membantu protokol pengobatan masih belum tersedia hingga saat ini.

Myxofibrosarcoma umumnya mengenai orang tua dengan rata-rata usia 50-80 tahun (usia rerata 66 tahun). Namun, referensi lain menyebutkan dewasa dengan kisaran usia yang luas juga dapat terkena. Jenis tumor sangat jarang menyerang anak-anak dan remaja (usia <20

tahun). Seluruh kelompok laki-laki dan perempuan dapat terkena, walaupun terdapat sedikit predominansi pada jenis kelamin laki-laki (Sjamsuhidajat, 2012).

## **2. Etiologi**

### **a. Kondisi genetik**

Gen memiliki peran penting dalam mendiagnosis pasien dengan masalah ini. Tumor jaringan lunak umumnya dapat dicetuskan akibat adanya pembentukan gen dan mutasi gen yang abnormal.

### **b. Radiasi**

Mekanisme yang patogenic mendorong transformasi neoplastik dengan munculnya mutasi gen radiasi-induksi.

### **c. Lingkungan karsinogen**

Lingkungan yang mengandung banyak bahan-bahan karsinogen dapat menjadi penyebab tingginya kejadian tumor jaringan lunak.

### **d. Infeksi**

Jenis Infeksi virus *Epstein-Barr* yang menyerang seseorang dengan sistem kekebalan tubuh yang lemah cenderung dapat menjadi penyebab kejadian tumor jaringan lunak.

### **e. Trauma**

Adanya keterkaitan antara kejadian trauma dan *soft tissue tumors* menarik perhatian medis untuk diteliti lebih lanjut.

## **3. Patofisiologi**

Patofisiologi terkait myxofibrosarcoma belum diketahui secara pasti karena jumlah kasusnya yang masih jarang ditemukan. Teori yang saat ini berkembang mengatakan bahwa sarcoma muncul dari populasi sel prekursor mirip *stem cell* yang primitif, yang memiliki kapasitas untuk berdiferensiasi menjadi berbagai jenis jaringan. Hal ini didukung oleh bukti berupa subtipe sarkoma dengan ciri histologis mirip diferensiasi

turunan sel tertentu, namun muncul pada lokasi yang tidak memiliki jaringan tersebut.

Berdasarkan penelitian pada model binatang, beberapa jenis sarkoma dapat diciptakan pada turunan sel prekursor multipoten atau dari jenis sel yang berbeda. Transdiferensiasi dari sel progenitor mesenkim merupakan mekanisme potensial bagaimana sarkoma dapat timbul pada berbagai jenis jaringan yang berbeda dari diferensi turunan histologisnya (Goldblum, 2013).

Secara umum, *Soft Tissue Tumors* (STT) adalah proliferasi jaringan mesenkimal yang terjadi di jaringan nonepitelial ekstraskeletal tubuh. Kejadian tumor kira-kira sekitar 40% terjadi di ekstermitas bawah (terutama di paha), 20% di ekstermitas atas, 10% pada kepala dan leher serta 30% di badan. Walaupun sebenarnya, jenis tumor ini dapat timbul di mana saja, Tumor jaringan lunak tumbuh *centripetally*, walaupun beberapa tumor jinak, seperti serabut luka. Setelah tumor mencapai batas anatomis dari tempatnya, maka tumor membesar melewati batas sampai ke struktur neurovascular. Tumor jaringan lunak akan timbul di lokasi seperti lekukan-lekukan tubuh. Proses yang alami dari perkembangan tumor jaringan lunak dibagi menjadi 4 fase yaitu:

- a. Transformasi sel (perubahan ganas di sel-sel target)
- b. Sel-sel transformasi selanjutnya mengalami pertumbuhan
- c. Adanya invasi ke daerah lokal (sekitar)
- d. Kondisi genetik, radiasi, infeksi, trauma

#### **4. Manifestasi Klinis**

Gejala umum dari tumor jaringan lunak adalah adanya benjolan dibawah kulit dan tidak menimbulkan sakit, tanda dan gejalanya bergantung pada lokasi dimana tumor berada (umumnya tidak spesifik). Didapatkan jumlah pasien yang melaporkan keluhan sakit tergolong kurang karena umumnya keluhan terjadi akibat perdarahan atau nekrosis



di dalam tumor dan dapat juga karena adanya penekanan di saraf-saraf tepi.

Tumor jaringan lunak pada mulanya terkadang tidak menimbulkan gejala sebab jaringan lunak yang relatif elastis sehingga tumor mampu tumbuh lebih besar, mendorong di samping jaringan normal, sebelum pasien merasa terdapat masalah pada kesehatannya. Gejala pertama yang dapat muncul dapat berupa adanya bengkak yang menimbulkan rasa sakit yang akhirnya dapat menimbulkan gejala lainnya. Gejala tersebut antara lain, rasa nyeri (penekanan saraf dan otot), rasa sakit pada abdomen (jika terjadi di daerah perut) yang mengakibatkan sembelit.

## **5. Pemeriksaan Diagnostik**

### **a. Pemeriksaan X-ray**

Pemeriksaan ini bertujuan untuk membantu mengamati lebih lanjut tentang tumor jaringan lunak, transparansi serta hubungannya dengan daerah yang berdekatan dengan tulang. Diagnosa sebagai tumor jinak umumnya ditegakkan jika batasnya jelas. Namun, jika melihat dari klasifikasinya batas yang jelas juga dapat didiagnosa sebagai tumor ganas jaringan lunak.

### **b. Pemeriksaan USG**

Pemeriksaan ini bertujuan untuk memeriksa ukuran tumor, perbatasan penampang dan tumor jaringan internal, sehingga melalui pemeriksaan ini dapat dibedakan sifat tumornya. Tumor ganas jaringan lunak biasanya bentuknya agak tidak jelas, gema samar-samar, myosarcoma sinovial, sel tumor ganas berserat histiocytoma, menyerupai sarkoma otot lurik.

### **c. CT Scan**

Pemeriksaan ini juga mendukung dalam penegakan diagnosis tumor jaringan lunak. Kerapatan resolusi dan resolusi spasial pada CT scan dapat membantu dalam melihat karakteristik tumor jaringan lunak.

Dalam beberapa tahun terakhir, metode ini menjadi metode umum dalam melakukan diagnosa tumor jaringan lunak.

d. Pemeriksaan MRI

Pemeriksaan ini berfungsi untuk menyempurnakan kekurangan dari pemeriksaan diagnostic lain seperti: X-ray dan CT-scan. Tampilan luar penampang tumor dapat dilihat melalui MRI.

e. Pemeriksaan Histopatologis

1) Sitologi : Pemeriksaan ini sederhana, cepat, dan akurat. Umumnya dikhususkan untuk kondisi berikut:

- a) Ulserasi (adanya perlukaan) pada tumor jaringan lunak, pemeriksaan mikroskopik, pap smear atau metode pengumpulan untuk mendapatkan sel,
- b) Sarcoma jaringan lunak akibat dari adanya efusi pleura, digunakan untuk mengambil spesimen segar
- c) Tusukan smear digunakan pada tumor yang ukurannya lebih besar dan dalam, pada radioterapi atau kemoterapi, metastasis dan lesi rekuren juga berlaku

2) Forsep biopsi: jaringan mengalami ulserasi (perlukaan) tumor lunak, sitologi smear yang sulit didiagnosis, selanjutnya akan dilakukan *forsep biopsy*

3) Memotong biopsy : Digunakan untuk operasi

4) Biopsi eksisi : biasanya digunakan pada tumor dengan ukuran kecil (jaringan lunak), jaringan tubuh normal di sekitar tumor akan direseksi untuk pemeriksaan histologis.

## 6. Penatalaksanaan

Secara umum, pengobatan sangat bergantung pada tahapan atau stadium tumor. Pengobatan pilihan untuk terapi tumor jaringan lunak meliputi operasi, terapi radiasi dan kemoterapi. Pemaparannya sebagai berikut:

a. *Surgical Therapy*

Terapi pembedahan adalah penatalaksanaan yang paling umum untuk perawatan tumor jaringan lunak. Tindakan bedah ini bertujuan untuk menghilangkan tumor dari tubuh, mengangkat benjolan (tumor). Setelah diagnosis mendalam, dokter akan menghilangkan kanker dan margin yang aman dari jaringan sehat di sekitarnya. Dalam penanganan ini sangat dibutuhkan margin bebas tumor untuk mengurangi kemungkinan kekambuhan lokal dan memberikan penanganan terbaik dalam mencegah berkembangnya sel tumor. Cara ini cenderung berisiko, namun banyak ahli bedah dapat mencapai angka keberhasilan yang sangat memuaskan.

b. Terapi radiasi

Terapi radiasi adalah jenis terapi yang menggunakan radioaktif. Metode pengobatan ini dapat menjadi pengobatan tunggal ataupun kombinasi (kemoterapi dan radiasi).

c. Kemoterapi

Metode ini merupakan metode yang menggunakan jenis obat-obatan kimia untuk mematikan atau menghentikan penyebaran sel sel tumor tersebut. Saat ini, kemoterapi sudah sangat umum digunakan dalam terapi pasien kanker.

## **7. Komplikasi**

Secara umum, penyebaran sel kanker dapat melalui pembuluh darah (menyebar ke hati, paru-paru dan tulang) maupun kelenjer getah bening. Pada kasus ini, sangat jarang ditemukan menyebar melalui kelenjar getah bening.

## **B. KONSEP KEPERAWATAN**

### **1. Pengkajian**

#### **a. Identitas Pasien dan Penanggung Jawab**

Data ini terdiri dari nama, jenis kelamin, alamat, umur, suku, pendidikan, pekerjaan, no rm, diagnosa medis, tanggal masuk RS, tanggal pengkajian, nama penanggung jawab, alamat, umur, pekerjaan dan hubungan dengan pasien.

#### **b. Status Kesehatan**

##### **1) Keluhan Utama**

Adanya keluhan nyeri di bagian ekstremitas bawah, nyeri akan bertambah bila melakukan aktivitas berat, adanya nyeri tekan di daerah benjolan.

##### **2) Riwayat Penyakit Sekarang**

Terdapat benjolan yang membesar serta terasa nyeri.

##### **3) Riwayat Penyakit Dahulu**

Melaporkan bahwa mulanya benjolan berukuran kecil namun lama-kelamaan membesar dan muncul rasa nyeri

##### **4) Riwayat Penyakit Keluarga**

Kaji mendalam riwayat keluarga, sebab merupakan penyakit keturunan.

##### **5) Pemeriksaan Fisik**

Keadaan Umum : Baik

Kesadaran : Compos Mentis

Tanda-tanda vital

TD : biasanya normal

Nadi : biasanya normal

Resp : biasanya normal

Suhu : biasanya normal

Pemeriksaan *Head to Toe* meliputi:

a) Kepala

Inspeksi: Bentuk kepala simetris, tidak ada lesi

Palpasi: Tidak ada benjolan dan nyeri tekan/lepas

b) Mata

Inspeksi: Mata simetris, konjungtiva anemis, reflek pupil isokor

Palpasi: Tidak ada gangguan

c) Telinga

Inspeksi: Bentuk simetris dan tidak ada serumen

Palpasi: Tidak ada gangguan

d) Mulut

Inspeksi: Mukosa mulut lembab dan tidak ada lesi

e) Leher

Palpasi: Tidak ada pembesaran tiroid dan benjolan

f) Dada

Inspeksi: Simetris

Palpasi: Tidak ada nyeri tekan

Perkusi: Sonor

Auskultasi: Tidak ada gangguan

g) Abdomen

Inspeksi: simetris, tidak ada bengkak

Palpasi: tidak ada nyeri tekan

Perkusi: Timpani

Auskultasi: bising usus 3-15 x/menit

h) Genetalia dan Anus

Inspeksi: Bersih

i) Ekstremitas Atas

Inspeksi: Simetris

Palpasi: Tidak ada gangguan

j) Ekstremitas Bawah

Inspeksi: Simetris dan ada benjolan

Palpasi: Nyeri tekan

## **2. Diagnosis Keperawatan**

### **a. Defisit Nutrisi**

1) Definisi: Asupan nutrisi tidak cukup untuk memenuhi kebutuhan metabolisme

2) Penyebab

- Kurangnya asupan makanan
- Ketidakmampuan menelan makanan
- Ketidakmampuan mencerna makanan
- Ketidakmampuan mengabsorpsi nutrisi
- Peningkatan kebutuhan metabolisme
- Faktor ekonomi (mis. finansial tidak mencukupi)
- Faktor psikologis (mis. stress, keengganan untuk makan)

3) Gejala dan Tanda Mayor

Subjektif: (Tidak tersedia)

Objektif: Berat badan menurun minimal 10% dibawah rentang ideal

4) Gejala dan Tanda Minor

Subjektif

- Cepat kenyang setelah makan
- Kram/nyeri abdomen
- Nafsu makan menurun

Objektif

- Bising usus hiperaktif
- Otot pengunyah lemah
- Otot menelan lemah

- Memberan mukosa pucat
- Sariawan
- Serum albumin menurun
- Rambut yang rontok berlebihan
- Diare

**b. Gangguan Integritas Kulit/Jaringan**

- 1) Definisi: Kerusakan kulit (dermis dan/atau epidermis) atau jaringan (membrane mukosa, kornea, fasia, otot, tendon, tulang, kartilago, kapsul sendi dan/atau ligament)
- 2) Penyebab
  - Perubahan sirkulasi
  - Perubahan status nutrisi (kelebihan atau kekurangan)
  - Kekurangan/kelebihan volume cairan
  - Penurunan mobilitas
  - Bahan kimia iritatif
  - Suhu lingkungan yang ekstrem
  - Faktor mekanis (mis., penekanan pada tonjolan tulang, gesekan) atau faktor elektrik (elektrodiatermi, energi listrik bertegangan tinggi)
  - Efek samping terapi radiasi
  - Kelembaban
  - Proses penuaan
  - Neuropati perifer
  - Perubahan pigmentasi
  - Perubahan hormonal
  - Kurang terpapar informasi tentang upaya mempertahankan/ melindungi/ integritas jaringan

- 3) Gejala dan Tanda Mayor  
Subjektif: (Tidak tersedia)  
Objektif: Kerusakan jaringan dan/atau lapisankulit
- 4) Gejala dan Tanda Minor  
Subjektif: (Tidak tersedia)  
Objektif
  - Nyeri
  - Perdarahan
  - Kemerahan
  - Hematoma

**c. Keletihan**

- 1) Definisi: Penurunan kapasitas kerja fisik dan mental yang tidak pulih dengan istirahat
- 2) Penyebab:
  - Gangguan tidur
  - Gaya hidup yang monoton
  - Kondisi fisiologis
  - Program perawatan/pengobatan jangka panjang
  - Peristiwa hidup negatif
  - Stress yang berlebihan
  - Depresi
- 3) Gejala dan tanda mayor  
Subjektif
  - Merasa energi tidak pulih meskipun telah tidur
  - Merasa kurang bertenaga
  - Mengeluh lelahObjektif
  - Tidak dapat mempertahankan aktivitas rutin
  - Tampak lesu



4) Gejala dan tanda minor

Subjektif

- Merasa bersalah karena tidak dapat menjalankan tanggung jawab
- Libido menurun

Objektif

- Peningkatan kebutuhan istirahat

5) Kondisi klinis terkait

- Anemia
- Kanker
- Hipotiroidisme/Hipertiroidisme
- AIDS
- Depresi
- Menopause

**d. Ansietas**

1) Definisi: Kondisi emosional dan pengalaman subyektif individu terhadap objek yang tidak jelas dan spesifik akibat antisipasi bahaya yang memungkinkan individu melakukan tindakan untuk menghadapi ancaman.

2) Penyebab

- Krisis situasional
- Kebutuhan yang tidak terpenuhi
- Krisis maturasional
- Ancaman pada konsep diri
- Ancaman terhadap kematian
- Kekhawatiran akan mengalami kegagalan
- Disfungsi pada sistem keluarga
- Hubungan orang tua dan anak yang tidak memuaskan
- Faktor keturunan (temperamen mudah teragitasi sejak lahir)

- Penyalahgunaan zat
  - Terpapar lingkungan (mis. Polutan, toksin dan lain-lain)
  - Kurang terpapar informasi
- 3) Gejala dan tanda mayor
- Subjektif
- Merasa bingung
  - Merasa khawatir pada akibat dari kondisi yang dihadapi
  - Sulit untuk berkonsentrasi
- Objektif
- Tampak gelisah
  - Tampak tegang
  - Sulit tidur
- 4) Gejala dan tanda minor
- Subjektif
- Mengeluh pusing
  - Anoreksia
  - Palpitasi
  - Merasa tak berdaya.
- Objektif
- Peningkatan frekuensi napas, nadi dan tekanan darah
  - Diaforesis
  - Tremor
  - Muka tampak pucat
  - Suara bergetar dan kontak mata yang buruk
  - Sering berkemih
  - Berorientasi di masa lalu
- 5) kondisi klinis terkait
- Penyakit kronis progresif (mis. Kanker, penyakit autoimun)
  - Penyakit akut

- Hospitallisasi
- Rencana operasi
- Kondisi diagnosis penyakit yang belum jelas
- Penyakit neurologis
- Tahap tumbuh kembang

### 3. Intervensi Keperawatan

No	Masalah Keperawatan	Luaran Keperawatan	Intervensi	Rasional
1.	Defisit Nutrisi	Defisit nutrisi membaik	<p><b>Manajemen Nutrisi</b></p> <p>Observasi</p> <ul style="list-style-type: none"> <li>- Identifikasi status nutrisi</li> <li>- Identifikasi adanya alergi dan intoleransi pada makanan.</li> <li>- Monitor asupan makanan.</li> <li>- Monitor hasil pemeriksaan laboratoium</li> </ul> <p>Terapeutik</p> <ul style="list-style-type: none"> <li>- Hidangkan makanan dengan tampilan menarik dan suhu makanan yang tepat.</li> <li>- Sajikan makanan yang kaya akan serat</li> </ul> <p>Edukasi</p> <ul style="list-style-type: none"> <li>- Anjurkan posisi duduk, jika mampu</li> </ul> <p>Kolaborasi</p> <ul style="list-style-type: none"> <li>- Kolaborasi pemberian medikasi sebelum makan.</li> <li>- Kolaborasi dengan nutrisisionis dalam penentuan jenis nutrient</li> </ul>	<ul style="list-style-type: none"> <li>- Mengetahui status nutrisi terkini pasien serta masalah dalam pemenuhan nutrisi pasien</li> <li>- Mengetahui jenis makanan yang dapat menimbulkan alergi pada pasien dan hambatan pasien dalam pemenuhan nutrisi.</li> <li>- Mengetahui jenis dan jumlah makanan yang dikonsumsi pasien</li> <li>- Kadar albumin yang rendah dalam pemeriksaan darah dapat mengindikasikan pasien mengalami malnutrisi.</li> <li>- Menarik minat pasien agar kebutuhan nutrisi terpenuhi.</li> <li>- Mencegah terjadinya konstipasi</li> <li>- Memudahkan proses pencernaan makanan ke lambung</li> <li>- Membantu pasien dapat menghabiskan porsi makanannya.</li> <li>- Memberikan asupan nutrisi yang sesuai</li> </ul>

			dan jumlah kalori yang dibutuhkan	dengan kebutuhan pasien.
2	Gangguan integritas kulit atau jaringan	Integritas kulit meningkat	<p><b>Perawatan Integritas Kulit</b></p> <p>Observasi</p> <ul style="list-style-type: none"> <li>- Identifikasi penyebab pada gangguan integritas kulit (mis. Perubahan status nutrisi dan sirkulasi, suhu lingkungan ekstrem, serta penurunan mobilitas dan kelembaban).</li> </ul> <p>Terapeutik</p> <ul style="list-style-type: none"> <li>- Ubah posisi setiap 2 jam jika sedang tirah baring.</li> <li>- Gunakan produk yang berbahan ringan atau alami serta hipoalergik pada kulit</li> </ul> <p>Edukasi</p> <ul style="list-style-type: none"> <li>- Anjurkan memakai pelembab (mis. Serum atau lotion).</li> <li>- Anjurkan untuk minum air yang cukup</li> <li>- Anjurkan agar meningkatkan asupan nutrisi</li> </ul>	<ul style="list-style-type: none"> <li>- Mengetahui penyebab dari gangguan integritas kulit.</li> <li>- Menurunkan resiko terjadinya trauma jaringan.</li> <li>- Membantu penyembuhan di kulit.</li> <li>- Agar kulit selalu dalam keadaan lembab.</li> <li>- Turgor pada kulit tidak kering.</li> <li>- Mempertahankan masukan nutrisi yang adekuat.</li> </ul>
3	Keletihan	Keletihan Menurun	<p><b>Manajemen energy</b></p> <p>Observasi</p> <ul style="list-style-type: none"> <li>- Identifikasi gangguan fungsi tubuh yang dapat menyebabkan kelelahan</li> <li>- Monitor adanya kelelahan fisik dan emosional</li> <li>- Monitor pola serta jam tidur</li> <li>- Monitor lokasi dan ketidaknyamanan ketika melakukan aktivitas</li> </ul> <p>Terapeutik</p> <ul style="list-style-type: none"> <li>- Sediakan lingkungan yang nyaman dan rendah stimulus (mis.</li> </ul>	<ul style="list-style-type: none"> <li>- Mengetahui factor yang menyebabkan keletihan</li> <li>- Mengetahui jenis kelelahan pada pasien</li> <li>- Mengetahui waktu istirahat dan tidur pasien</li> <li>- Mencegah adanya kekakuan otot dan alat gerak pasien.</li> <li>- Mengurangi keletihan pada pasien</li> </ul>

			<p>Kunjungan, cahaya, suara)</p> <ul style="list-style-type: none"> <li>- Lakukan latihan gerak pasif dan/atau aktif</li> <li>- Berikan aktivitas distraksi yang menyenangkan</li> <li>- Fasilitasi duduk pada sisi tempat tidur, jika belum mampu berpindah atau berjalan</li> </ul> <p>Edukasi</p> <ul style="list-style-type: none"> <li>- Anjurkan tirah baring.</li> <li>- Anjurkan melaksanakan aktivitas yang bertahap</li> <li>- Anjurkan menghubungi perawat jika tidak berkurang tanda dan gejala kelelahan</li> <li>- Ajarkan strategi koping agar mengurangi kelelahan</li> </ul> <p>Kolaborasi</p> <ul style="list-style-type: none"> <li>- Kolaborasi dengan nutrisionos tentang cara meningkatkan asupan makanan.</li> </ul>	<ul style="list-style-type: none"> <li>- Memaksimalkan pasien dalam melakukan aktivitasnya</li> <li>- Menambah asupan nutrisi dan tenaga pasien yang dapat menunjang pemenuhan aktivitas pasien.</li> <li>- Secara bertahap melakukan upaya peningkatan aktifitas fisik sesuai kemampuan pasien.</li> <li>- Memenuhi kebutuhan istirahat.</li> <li>- Meningkatkan pemahaman akan pentingnya aktifitas.</li> <li>- Meminimalkan resiko komplikasi.</li> <li>- Menghindarkan pasien mengalami kelelahan yang berkelanjutan.</li> <li>- Intervensi gizi yang tepat dapat memenuhi kebutuhan energi pasien sehingga kelelahan dapat berkurang.</li> </ul>
4	Ansietas	Tingkat ansietas menurun	<p><b>Reduksi Ansietas</b></p> <p>Observasi</p> <ul style="list-style-type: none"> <li>- Identifikasi saat tingkat ansietas mengalami perubahan (mis. Waktu, kondisi dan stressor).</li> <li>- Monitor tanda-tanda ansietas.</li> </ul> <p>Terapeutik</p> <ul style="list-style-type: none"> <li>- Dengarkan dengan penuh perhatian</li> <li>- Motivasi mengidentifikasi situasi yang memicu kecemasan</li> </ul>	<ul style="list-style-type: none"> <li>- Mengetahui tingkat ansietas yang dapat berubah pada kondisi, waktu dan stressor yang berbeda.</li> <li>- Membantu pasien untuk mencegah terjadinya ansietas.</li> <li>- Mengurangi ansietas pasien.</li> <li>- Perasaan pasien akan berfikir positif jika diberikan motivasi.</li> <li>-</li> </ul>

			<p>Edukasi</p> <ul style="list-style-type: none"> <li>- Anjurkan keluarga untuk tetap bersama pasien.</li> <li>- Latih teknik relaksasi</li> </ul> <p>Kolaborasi:</p> <ul style="list-style-type: none"> <li>- Kolaborasi pemberian terapi antiansietas</li> </ul>	<ul style="list-style-type: none"> <li>- Pasien merasa diperhatikan dan nyaman.</li> <li>- Mengurangi tingkat kecemasan dan membuat rileks.</li> <li>- Mengurangi perasaan cemas pada pasien.</li> </ul>
--	--	--	--	--

## DAFTAR PUSTAKA

- Goldblum, J., Weiss, S., Folpe, A.L.(2013). *Soft Tissue Tumors*: 6th Edition. Saunders.
- Look Hong NJ, Hornicek FJ, Raskin KA, et al. 2013. *Prognostic factors and outcomes of patients with myxofibrosarcoma*. *Ann Surg Oncol*
- Manuaba, T.W.(2010). *Panduan Penatalaksanaan Kanker Solid, Peraboi 2010*. Jakarta : Sagung Seto.
- Potter and Perryvolume 2. 2010. *Fundamental Keperawatan*. Jakarta: EGC.
- PPNI. (2018). *Standar Diagnosis Keperawatan Indonesia: Defenisi dan Indikator Diagnostik, Edisi 1*. Jakarta: DPP PPNI.
- PPNI. (2018). *Standar Intervensi Keperawatan Indonesia: Defenisi dan Tindakan Keperawatan, Edisi 1*. Jakarta: DPP PPNI.
- PPNI. (2018). *Standar Luaran Keperawatan Indonesia: Defenisi dan Kriteria Hasil Keperawatan, Edisi 1*. Jakarta: DPP PPNI.
- Price, Sylvia A. 2010. *Patofisiologi: Konsep klinis proses-proses penyakit*. Jakarta: EGC.
- Reeves, J.C.(2010). *Keperawatan medikal bedah*. Jakarta : Salemba Medika
- Sjamsuhidajat, R, Jong, W.D.(2012). *Soft Tissue Tumor dalam Buku Ajar Ilmu Bedah*, Edisi 2. Jakarta : EGC.
- Smeltzer. (2012). *Buku ajar keperawatan medikal bedah*. Jakarta : EGC
- Weiss S.W.,Goldblum J.R.(2013). *Soft Tissue Tumors*. Fifth Edition. China : Mosby Elsevier.

## BAB VI – RABDOMIOSARKOMA

### A. KONSEP MEDIS

#### 1. Definisi

Rabdomiosarkoma (RMS) bersumber dari bahasa Yunani, (*rhabdo* berarti berbentuk lurik dan *myo* berarti otot). Rabdomiosarkoma adalah jenis tumor ganas yang sumbernya dari jaringan lunak (*soft tissue*) dalam tubuh manusia. Adapun yang termasuk ialah jaringan otot, tendon serta *connective tissue*. Rabdomiosarkoma merupakan jenis tumor yang memiliki sikap agresif dan akan senantiasa berinfiltrasi pada permukaan serta dalam jaringan di sekitarnya kemudian akan menyebar secara hematogen dan limfogen (Djajadiman & Bulan, 2013)

Tumor ini bisa didapatkan pada beberapa area seperti kepala, leher, tangan, kaki, batang tubuh, kandung kemih dan vagina. Rabdomiosarkoma seringkali didapatkan di area tubuh dengan sedikit atau tanpa otot serat lintang, seperti pada saluran empedu, kelenjar prostat, serta telinga bagian tengah. Rabdomiosarkoma relatif jarang terjadi. Secara umum biasa terjadi pada anak-anak dengan umur 1-5 tahun serta dapat didapatkan di umur 15-19 tahun meskipun kejadiannya masih kurang. Dua jenis yang paling sering ditemukan yakni embrional rabdomiosarkoma dan alveolar rabdomiosarkoma. (Harry dkk, 2011)

#### 2. Etiologi

Sampai saat ini Penyebab dari Rabdomiosarkoma belum dapat dipastikan dengan jelas. Berhubungan pada peningkatan kejadian dari RMS yakni sindroma genetik dan faktor lingkungan. (Harry dkk, 2011) Adapun sindroma genetik yang berkaitan dengan angka prevelensi RMS

- a. Neurofibromatosis (4-5% *risk of any of a number of malignancies*)



- b. Li-Fraumeni syndrome (*germline mutation of the tumor suppressor gene TP53*)
- c. *Rubinstein-Taybi syndrome*
- d. *Beckwith-Wiedemann syndrome*

Penyebab kejadian RMS yang dicurigai dari faktor lingkungan:

- a. Orang tua yang menggunakan marijuana dan kokain
- b. Akibat terpapar radiasi sinar X
- c. Jenis makanan serta penerapan pola makan
- d. Anak yang terlalu sering kontak dengan sinar matahari
- e. Riwayat penggunaan alkohol
- f. Biasa terjadi pada orang dewasa yakni terpapar dengan zat karsinogen pada lingkungan kerja.

### **3. Patofisiologi**

Walaupun rabdomiosarkoma bersumber dari sel otot skeletal, kecuali tulang tumor juga dapat menyebar ke seluruh bagian tubuh. Botrioid merupakan wujud dari embrional rabdomiosarkoma yang bersumber pada mukosa daerah berongga, contohnya telinga tengah, kandung kemih, organ kewanitaan dan nasofaring. Lesi di alat gerak lebih banyak merupakan alveolar rabdomiosarkoma. Metastasis paling sering didapatkan pada area paru, tulang, kelenjar limfe, sumsum tulang, payudara dan otak. (Djajadiman & Bulan, 2013)

Meskipun berada dalam jenis tumor yang sering terjadi di usia anak, perjalanan penyakit rabdomiosarkoma sulit untuk dijelaskan. Rabdomiosarkoma dicurigai muncul dari mesemkim embrional yang bentuknya mirip dengan otot serat lintang. Dengan dasar gambaran pada mikroskopik cahaya, rabdomiosarkoma tergolong pada kategori “tumor sel bulat kecil”, yang terdiri dari neuroblastoma, sarkoma Ewing, tumor neuroektodermal primitif dan limfoma non hodgkin. Diagnosa yang jelas adalah histopatologi atau penting pula dilengkapi dengan

pemeriksaan imunohistokimia yang menggunakan antibody terhadap otot skelet (desmin, aktin khas otot) serta untuk mencirikan gambaran khas menggunakan mikroskop electron (Djajadiman & Bulan, 2013).

#### **4. Manifestasi Klinis**

Gejala klinik yang muncul disesuaikan pada tempat tumor tersebut tumbuh:

- a. Kepala serta leher : apabila terjadi pada alis atau mata, maka akan mengakibatkan mata menonjol, edema di palpebra, atau otot-otot mata paralisis. Apabila terjadi pada sinus, maka akan mengakibatkan hidung menjadi tersumbat, seringkali sekret hidung ditemukan darah maupun nanah. Apabila terjadi pada parameningeal, akan terjadi kelumpuhan pada saraf kranial. Adapun pada area lain di kepala dan leher, gejala yang sering muncul dapat berupa benjolan yang tidak disertai dengan nyeri atau pembengkakan cepat.
- b. Tractus genitourinaria : kesulitan untuk mengeluarkan urine, banyak buang air, kontipasi, benjolan pada area kewanitaan, ditemukan darah pada sekret vagina, atau terjadi pembesaran srotum namun tidak disertai dengan nyeri.
- c. Ekstremitas dan batang tubuh : terlihat benjolan yang tidak disertai dengan nyeri, lunak, dan terlihat kemerahan. (Robbins, 2009)

#### **5. Pemeriksaan Diagnostik**

a. **CT-Scan** dilakukan agar mendapatkan gambaran kanker yang telah bermetastase. Disesuaikan dengan standar operasional prosedur bagi proses penyembuhan penyakit kanker.

- 1) Adapun cara dalam melakukan pemeriksaan dengan menginstruksikan pasien untuk masuk ke dalam alat yang memiliki bentuk *tube* (tabung) dan memperingatkan pasien agar tetap tenang tak ada gerakan tambahan agar bisa didapatkan hasil yang lebih sempurna, biasanya pasien dianjurkan untuk berbaring.

- 2) Di pembuluh darah dan gambar jaringan lunak d hasilnya terlihat lebih jelas dan detail serta menyediakan informasi yang lebih detail tentang cedera, bahwa adanya bagian yang terinfeksi di organ lain.
- b. **Bone-scans** dilakukan agar terlihat akibat dari kanker Rabdomiosarkoma, yakni ada tidaknya gangguan yang terjadi pada tulang.
- 1) Caranya dengan menginstruksikan pasien agar mengambil posisi pas didepan alat dengan meminta pasien diam serta tetap pada posisi tegak serta posisi tangan dalam keadaan tetap terbuka atau tidak menggenggamkan tangan.
  - 2) Adapun gambaran pada pemeriksaan ini yakni gambar dengan akurasi tentang tulang yang terinfeksi dan lebih akurat di bagian tulang serta adanya lesi tulang yang diakibatkan kanker ini.
- c. **X-rays** pemeriksaan dilakukan dengan memakai sinar X sehingga terlihat organ didalam serta terdeteksi keberadaan gangguan di organ tertentu dan mendeteksi fungsi dari suatu organ apakah masih normal atau tidak.
- 1) Teknik yang dilakukan pada pemeriksaan ini dengan menginstruksikan pasien pada posisi tegak berdiri ataupun duduk dengan arah pandangan ke sinar X.
  - 2) Adapun hasil yang diharapkan yakni melihat karakteristik kanker pada organ yang dikenai, dan mengetahui tingkat keparahan dari kanker yang diderita oleh pasien. (Robbins, 2009)

## 6. Penatalaksanaan

### a. Farmakologi/obat-obatan

#### 1) Golongan Alkilator

Adapun macam-macam obat masuk di golongan alkilator yakni:

a) Siklofosfamid

Sediaan : Siklofosfamid tersedia dalam bentuk kristal 100, 200, 500 mg dan 1,2 gram melalui injeksi, dan tablet 25 dan 50 gram melalui obat minum.

Indikasi : Leukemia limfositik Kronik, ovarium, paru, Cerviks, Penyakit Hodgkin, Limfoma non Hodgkin, Tumor Payudara, Mieloma multiple, Neuro Blastoma, Testis, Jaringan Lunak atau tumor Rabdomiosarkoma.

Obat ini berfungsi untuk menghentikan siklus hidup dari sel kanker yang mencederai otot tubuh manusia terutama pada area otot lurik.

b) Klorambusil

Sediaan : Klorambusil tersedia sebagai tablet 2 mg. Diberikan 1-3 mg/m<sup>2</sup>/hari sebagai dosis tunggal (pada penyakit hodgkin mungkin diperlukan dosis 0,2 mg/kg berat badan, sedangkan pada limfoma lain cukup 0,1 mg/kg berat badan).

Indikasi: Leukimia limfositik Kronik, Penyakit Hodgkin, dan limfoma non Hodgkin, Makroglonbulinemia primer dan kanker.

Mekanisme kerja: Klorambusil (Leukeran) adalah mustar nitrogen yang kinerjanya paling lambat dan tidak toksik. Obat ini berfungsi pada pengobatan paliatif leukemia limfositik kronik serta penyakit hodgkin (stadium III dan IV), limfoma non-hodgkin, mieloma multipel makroglobulinemia primer (Waldenstrom), pada kombinasi bersama metotreksat atau daktinomisin di karsinoma testis dan ovarium.

Fungsinya sebagai anti kanker yang telah berada pada level lanjut, dapat digolongkan sebagai obat keras yakni obat yang membunuh proses pertumbuhan kanker ganas.

c) Prokarbazin

Sediaan : Prokarbazin kapsul berisi 50 mg zat aktif. Pada orang dewasa dosis oral: 100 mg/m<sup>2</sup> sehari dosis tunggal atau terbagi selama minggu pertama, yang diikuti pemberian 150-200 mg/m<sup>2</sup> sehari selama 3 minggu berikutnya, selanjutnya dikurangi ke 100 mg/m<sup>2</sup> sehari hingga leukosit berada dibawah 4000/m<sup>2</sup> atau hingga respons maksimal tercapai. Pada pasien dengan gangguan fungsi hati, ginjal dan sumsum tulang, dosis harus dikurangi.

Indikasi: Limfoma Hodgkin.

Proses kerja : belum diketahui proses kerja, dicurigai berdasarkan alkilasi di asam nukleat. Prokarbazin yang bersifat non spesifik pada siklus sel. Indikasi primernya yakni untuk pengobatan penyakit hodgkin stadium IIIB dan IV, terutama kombinasi dengan mekloreタミン, vinkristin dan prednison. Berfungsi sebagai peluruh penyakit limfa yang akibatnya merusak pertahanan tubuh.

2) Golongan Antimetabolit

Jenis obat yang termasuk pada golongan antimetabolit yakni:

a) Methotrexat

Sediaan : Tablet 2,5 mg, vial 5 mg/2ml, vial 50 mg/2ml, ampul 5 mg/ml, vial 50 mg/5ml.

Indikasi : Kariokarsinoma, Sarkoma osteogenik, Leukimia limfositik akut, kanker payudara, leher dan kepala, paru, buli-buli.

Mekanisme kerja : Metotreksat ialah antimetabolit folat yang menghambat sintesis DNA. Metotreksat berikatan dengan dihidrofolat reduktase akan menghambat pembentukan reduksi folat dan timidilat sintetase yang menghasilkan

inhibisi purin dan sintesis asam timidilat. Metotreksat yang bersifat spesifik untuk fase S pada siklus sel. Tidak diketahui mekanisme kerja metotreksat dalam artritis, tapi kemungkinan mempengaruhi fungsi imun. Pada psoriasis, metotreksat diduga memiliki kerja yang mempercepat proliferasi sel epitel kulit. Fungsi obat ini yakni untuk pematangan system kekebalan tubuh agar mencegah kanker untuk terus merambah ke organ lain yang belum direplika oleh sel kanker itu sendiri.

b) Terapi Medikamentosa

Terapi ini dilakukan dengan harapan sel-sel tumor dapat dibunuh melalui metode pemberian obat. Kemoterapi kanker dilakukan berdasarkan karakteristik tumor dalam berreplikasi/bertumbuh, dan bagaimana obat-obatan ini dapat mencegah atau membunuhnya. Setelah pembelahan sel, maka akan memasuki periode pertumbuhan (G1) yang diikuti oleh sintesis DNA (fase S). Fase berikutnya ialah fase premiosis (G2) dan pada akhirnya akan tiba pada fase miosis sel (fase M). Obat-obat anti neoplasma bekerja dengan cara menghambat proses ini. Beberapa obat spesifik pada tahap pembelahan sel ada namun juga beberapa yang tidak spesifik.

b. Non Farmakologi

- 1) Radioterapi: dilakukan dengan tujuan untuk mengecilkan sel kanker, utamanya pada area panggul, leher dan kepala.
- 2) *Transplantasi stem cell* : dilakukan agar memperbaiki kembali pembuluh darah yang telah dirusak oleh sel kanker.
- 3) Terapi Operatif

Tindakan operasi cukup beragam, tergantung dari jenis dan lokasi tumor. Apabila memungkinkan maka direncanakan untuk operasi pengangkatan tumor tanpa merusak ataupun mengganggu fungsi

dan kerja dari organ yang ditempati oleh tumor. Meskipun ditemukan metastase, jika kondisi ini memungkinkan maka pengangkatan tumor primer tetap harus dilakukan. (Robbins, 2002)

## 7. Komplikasi

- a. Impetigo ialah sejenis infeksi pada kulit yang dapat menyebabkan adanya lesi kecil yang berisi nanah
- b. Cellulitis merupakan peradangan syaraf yang ada dibawah kulit. umumnya akan muncul pembengkakan serta kemerahan pada kulit.
- c. Mastitis pada perempuan yang sedang menyusui, bakteri *staph* bisa berdampak mastitis (peradangan di payudara) atau bisul bernanah pada payudara. Bisul-bisul bernanah (*staph*) akan menghasilkan bakteri kedalam susu ibu.
- d. Endocarditis merupakan infeksi pada katup-katup jantung. Sehingga dampak terburuknya adalah gagal jantung.
- e. Osteomyelitis merupakan peradangan parah pada tulang. Mengakibatkan demam tinggi, kelelahan, dan sebagainya.
- f. Mual, Muntah, Diare, dan Dehidrasi  
Saat mengkonsumsi makanan yang telah terkontaminasi dengan bakteri *staphylococcus* dapat berakibat mual, muntah, diare, serta dehidrasi sebab mengkonsumsi makanan mengandung racun yang dihasilkan dari bakteri *staph* itu sendiri (Djajadiman & Bulan, 2013).

## **B. KONSEP KEPERAWATAN**

### **1. Pengkajian**

#### **Pemeriksaan Fisik**

##### **a. Kepala dan leher**

###### **1) Kepala :**

Inspeksi: terlihat adanya pembengkakan, penyebaran rambut cenderung tidak merata dan mudah mengalami kerontokan.

Palpasi: teraba adanya benjolan, terdapat nyeri tekan pada bagian luka bekas operasi.

###### **2) Muka :**

Inspeksi: wajah Nampak tidak simetris simetris, warna kulit wajah Nampak kemerahan dikarenakan inflamasi yang terjadi.

Palpasi: tidak ada nodul tetapi terdapat nyeri di muka.

###### **3) Mata:**

Inspeksi: mata nampak tidak simetris, nampak terlihat menonjol, pembengkakan pada palpebra, rontok pada bulu mata

Palpasi: ditemukan nyeri tekan di bola mata.

###### **4) Hidung :**

Inspeksi: nampak tidak simetris, sumbatan sekresi hidung, terdapat nanah atau darah pada secret hidung.

Palpasi: terdapat nodul berukuran  $> 1$  cm yang berisi pus.

###### **5) Leher:**

Inspeksi: nampak tidak simetris, terlihat pembengkakan di area kanker, pembesaran sekitar area kelenjar tiroid.

Palpasi: disekitar kelenjar tiroid terdapat massa, pada kulit tekstur teraba kasar.

##### **b. Dada dan thorax**

Inspeksi: ada pembengkakan, pada kulit terdapat lesi.

Palpasi: pada area dada terdapat massa.



**c. Ekstremitas**

Inspeksi: nampak berwarna kemerahan dan terdapat lesi.

Palpasi: ditemukan benjolan yang tidak disertai rasa nyeri.

**d. Genetalia**

Inspeksi: Nampak lesi pada area kewanitaan, cairan vagina mengandung darah (pada perempuan), pembengkakan pada salah satu scrotum (pada pria).

Palpasi: terdapat benjolan di area sekitar kemaluan/pubis yg lunak.

**2. Diagnosis Keperawatan**

**a. Bersihan Jalan Napas Tidak Efektif**

Defenisi: Ketidakmampuan membersihkan obstruksi atau secret pada jalan napas untuk mempertahankan kepatenan jalan napas

Batasan karakteristik

**Gejala dan Tanda Mayor**

Subjektif: Tidak tersedia

Objektif

- Batuk tidak efektif
- Tidak mampu batuk
- Wheezing dan atau ronchi kering, mengi
- Adanya *meconium* pada jalan napas neonatus

**Gejala dan Tanda Minor**

Subjektif

- Dispneu
- kesulitan berbicara
- Ortopneu

Objektif

- sianosis
- Gelisah
- Penurunan frekuensi napas

- Penurunan bunyi napas
- Perubahan pola napas

Faktor yang berhubungan

1) Fisiologi

- Hipersekresi jalan napas
- Spasme jalan napas
- Disfungsi neuromuskuler
- Adanya benda asing dalam jalan napas
- Adanya jalan napas buatan
- Hyperplasia dinding jalan napas
- Sekresi yang tertahan
- Respon alergi
- Proses infeksi
- Efek pengobatan

2) Situasional

- perokok aktif
- perokok pasif
- terpajan polutan

**b. Intoleransi Aktivitas**

Definisi: Ketidakcukupan energi untuk melakukan aktivitas sehari hari

Penyebab

- Ketidakseimbangan antara suplai dan kebutuhan oksigen
- Tirah baring
- Kelemahan
- Imobilitas
- Gaya hidup monoton

**Gejala dan Tanda Mayor**

Subjektif: Mengeluh lelah

Objektif : Frekuensi jantung meningkat 20% dari kondisi istirahat

## **Gejala dan Tanda Minor**

### Subjektif

- Dispnea saat/setelah aktivitas
- Merasa tidak nyaman setelah beraktivitas
- Merasa lemah

### Objektif

- Tekanan darah berubah  $> 20\%$  dari kondisi istirahat
- Gambaran EKG menunjukkan aritmia saat/setelak aktivitas
- Gambaran EKG menunjukkan iskemia
- Sianosis

### Kondisi Klinis Terkait

- Anemia
- Gagal jantung kongestif
- Penyakit jantung koroner
- Penyakit katup jantung
- Aritmia
- Penyakit paru obstruktif
- Gangguan metabolik
- Gangguan muskuloskeletal

### **c. Ansietas**

Definisi: Kondisi emosi dan pengalaman subyektif terhadap obyek yang tidak jelas dan spesifik akibat antisipasi bahaya yang memungkinkan individu melakukan tindakan untuk menghadapi ancaman.

### Penyebab:

- Krisis situasional
- Kebutuhan yang tidak terpenuhi
- Krisis maturasional
- Ancaman pada konsep diri dan kematian

- Kekhawatiran mengalami kegagalan
- Disfungsi pada sistem keluarga
- Hubungan orang tua-anak yang tidak memuaskan
- Faktor keturunan (Tempramen mudah teragitasi sejak lahir)
- Penyalahgunaan zat
- Terpapar lingkungan (mis. Toksin, polutan dan lain-lain)
- Kurang terpapar informasi

### **Gejala dan Tanda Mayor**

Subjektif: Merasa bingung, merasa khawatir dengan akibat dari kondisi yang dihadapi, sulit berkonsentrasi

Objektif : tampak gelisah, tegang dan sulit tidur

### **Gejala dan Tanda Minor**

Subjektif : Mengeluh pusing, anoreksia, *palpitasi*, merasa tak berdaya.

Objektif : frekuensi napas dan nadi meningkat, tekanan darah meningkat, *diaforesis*, *tremor*, muka tampak pucat, suara bergetar, kontak mata buruk, sering berkemih, berorientasi pada masa lalu.

Kondisi klinis terkait:

- Penyakit kronis progresif (mis. Kanker, penyakit autoimun)
- Penyakit akut
- Hospitalisasi
- Rencana operasi
- Kondisi diagnosis penyakit yang belum jelas
- Penyakit neurologis
- Tahap tumbuh kembang

### 3. Intervensi Keperawatan

No	Masalah Keperawatan	Luaran Keperawatan	Intervensi	Rasional
1	Bersihan jalan nafas tak efektif	Bersihan jalan napas meningkat	<p><b>Latihan Batuk Efektif</b></p> <p>Observasi</p> <ul style="list-style-type: none"> <li>- Identifikasi kemampuan batuk</li> <li>- Monitor adanya retensi sputum.</li> <li>- Monitor tanda dan gejala infeksi saluran napas.</li> <li>- Monitor input dan output cairan (mis; jumlah dan karakteristiknya)</li> </ul> <p>Terapeutik</p> <ul style="list-style-type: none"> <li>- Atur posisi semi fowler atau fowler.</li> <li>- Pasang pernak dan bengkok di pangkuan pasien.</li> <li>- Buang sekret pada tempat sputum.</li> </ul> <p>Edukasi</p> <ul style="list-style-type: none"> <li>- Jelaskan tujuan dan prosedur batuk efektif.</li> <li>- Anjurkan tarik nafas dalam melalui hidung 4 detik, ditahan selama 2 detik kemudian keluarkan dari mulut dengan bibir mencucu</li> </ul>	<ul style="list-style-type: none"> <li>- Mengetahui kemampuan batuk efektif pasien.</li> <li>- Mengetahui kemampuan pasien mengeluarkan sputum.</li> <li>- Mengetahui adanya tanda dan gejala infeksi saluran napas pada pasien.</li> <li>- Mengetahui keseimbangan cairan pasien.</li> <li>- Mempertahankan kenyamanan, meningkatkan ekspansi paru, dan memaksimalkan oksigenasi pasien.</li> <li>- Mempermudah klien mengeluarkan sputum.</li> <li>- Menjaga kebersihan dan memudahkan untuk mengidentifikasi sputum pasien.</li> <li>- Memberikan informasi kepada pasien dan keluarga terkait tindakan yang akan diberikan.</li> <li>- Melatih kontraksi dan relaksasi otot abdomen, melancarkan proses ekspirasi pasien sehingga sputum mudah dikeluarkan.</li> </ul>

			<p>(dibulatkan) selama 8 detik.</p> <ul style="list-style-type: none"> <li>- Anjurkan mengulang tarik napas dalam hingga 3 kali.</li> <li>- Anjurkan batuk dengan kuat langsung setelah tarik napas dalam yang ke-3.</li> </ul> <p><b>Kolaborasi</b></p> <ul style="list-style-type: none"> <li>- Kolaborasi pemberian mukolitik atau ekspektoran, jika perlu.</li> </ul> <p><b>Manajemen jalan napas</b></p> <p><b>Observasi</b></p> <ul style="list-style-type: none"> <li>- Monitor pola napas (frekuensi, kedalaman, usaha napas).</li> <li>- Monitor bunyi napas tambahan (mis. Gurgling, mengi, wheezing, ronkhi kering).</li> <li>- Monitor sputum (jumlah, warna dan aroma)</li> </ul> <p><b>Terapeutik</b></p> <ul style="list-style-type: none"> <li>- Posisikan semi fowler atau fowler.</li> <li>- Berikan minum hangat.</li> <li>- Lakukan fisioterapi dada, jika perlu.</li> </ul>	<ul style="list-style-type: none"> <li>- Relaksasi otot abdomen</li> <li>- Agar pasien dapat batuk dengan efektif.</li> <li>- Memudahkan pengenceran dan pembuangan sekret.</li> <li>- Mengetahui pola napas pasien (frekuensi, kedalaman, usaha napas).</li> <li>- Mengetahui adanya bunyi napas tambahan pada pasien (mis. <i>gurgling</i>, mengi, <i>wheezing</i>, ronkhi kering).</li> <li>- Mengetahui karakteristik sputum pasien (jumlah, warna, aroma).</li> <li>- Mempertahankan kenyamanan, meningkatkan ekspansi paru, dan memaksimalkan oksigenasi pasien.</li> <li>- Membantu memobilisasi dan mengeluarkan sekret.</li> <li>- Meningkatkan drainase dan memudahkan eliminasi secret yg susah dikeluarkan secara mandiri.</li> </ul>
--	--	--	--	---

			<ul style="list-style-type: none"> <li>- Lakukan penghisapan lendir kurang dari 15 detik.</li> <li>- Lakukan hiperoksigenasi sebelum penghisapan endotrakeal.</li> <li>- Keluarkan sumbatan benda padat dengan forsep Mc.Gill.</li> <li>- Berikan oksigen, jika perlu.</li> </ul> <p>Edukasi</p> <ul style="list-style-type: none"> <li>- Anjurkan asupan cairan 2000 ml/hari, jika tidak kontraindikasi.</li> <li>- Ajarkan teknik batuk efektif.</li> </ul> <p>Kolaborasi</p> <ul style="list-style-type: none"> <li>- Kolaborasi pemberian bronkodilator, ekspektoran, mukolitik, jika perlu.</li> </ul>	<ul style="list-style-type: none"> <li>- Untuk menghindari hipoksemi dan tidak terjadi cedera pada jalan napas (nasopharing, oropharing, dan orotracheal) dan mempertahankan kepatenan jalan napas.</li> <li>- Untuk menghindari hipoksemia yang diakibatkan tindakan <i>suction</i>.</li> <li>- Mempertahankan kepatenan jalan napas dan mencegah terjadinya infeksi.</li> <li>- Meningkatkan pengiriman oksigen ke paru untuk kebutuhan sirkulasi.</li> <li>- Agar keseimbangan cairan pasien tetap terjaga sehingga oksigenasi juga membaik.</li> <li>- Agar pasien mengetahui tehnik batuk efektif.</li> <li>- Memberikan support bantuan pernapasan tambahan dan memudahkan pengenceran serta pembuangan sekret</li> </ul>
2	Intoleransi Aktivitas	Toleransi Aktivitas Meningkat	<p><b>Manajemen energi</b></p> <p>Observasi</p> <ul style="list-style-type: none"> <li>- Identifikasi adanya gangguan fungsi tubuh yang dapat mengakibatkan kelelahan</li> <li>- Monitor pola dan jam tidur</li> </ul> <p>Terapeutik</p> <ul style="list-style-type: none"> <li>- Sediakan lingkungan yang nyaman serta rendah stimulus (mis.Kunjungan, cahaya dan suara)</li> </ul>	<ul style="list-style-type: none"> <li>- Mengkaji bagian tubuh yang bermasalah yang mengakibatkan kelelahan.</li> <li>- Tidur sangat dibutuhkan untuk meningkatkan energi</li> <li>- Memberikan rasa nyaman dan ketenangan dalam beristirahat.</li> </ul>

			<ul style="list-style-type: none"> <li>- Lakukan latihan rentang gerak aktif dan pasif</li> </ul> <p>Edukasi</p> <ul style="list-style-type: none"> <li>- Anjurkan tirah baring</li> </ul> <ul style="list-style-type: none"> <li>- Anjurkan menghubungi perawat jika tanda dan gejala kelelahan belum berkurang</li> </ul> <p>Kolaborasi</p> <ul style="list-style-type: none"> <li>- Kolaborasi dengan nutrisisionis tentang strategi meningkatkan asupan makanan</li> </ul>	<ul style="list-style-type: none"> <li>- Mencegah kekakuan pada otot dan pengecilan otot.</li> <li>- Meminimalkan pergerakan dan membantu meningkatkan energi</li> <li>- Mengajarkan pasien untuk melaporkan kondisinya</li> <li>- Membantu meningkatkan energi melalui nutrisi yang tepat</li> </ul>
3	Ansietas	Tingkat ansietas menurun	<p><b>Reduksi Ansietas</b></p> <p>Observasi</p> <ul style="list-style-type: none"> <li>- Identifikasi saat tingkat ansietas mengalami perubahan (mis. Waktu, kondisi dan stressor).</li> <li>- Monitor tanda-tanda ansietas.</li> </ul> <p>Terapeutik</p> <ul style="list-style-type: none"> <li>- Dengarkan dengan penuh perhatian</li> <li>- Motivasi mengidentifikasi situasi yang memicu kecemasan</li> </ul> <p>Edukasi</p> <ul style="list-style-type: none"> <li>- Anjurkan keluarga untuk tetap bersama pasien.</li> <li>- Latih teknik relaksasi</li> </ul> <p>Kolaborasi:</p> <ul style="list-style-type: none"> <li>- Kolaborasi pemberian terapi antiansietas</li> </ul>	<ul style="list-style-type: none"> <li>- Mengetahui tingkat ansietas yang dapat berubah pada kondisi, waktu dan stressor yang berbeda.</li> <li>- Membantu pasien untuk mencegah terjadinya ansietas.</li> <li>- Mengurangi ansietas pasien.</li> <li>- Perasaan pasien akan berfikir positif jika diberikan motivasi.</li> <li>- Pasien merasa diperhatikan dan nyaman.</li> <li>- Mengurangi tingkat kecemasan dan membuat rileks.</li> <li>- Mengurangi perasaan cemas pada pasien.</li> </ul>



## DAFTAR PUSTAKA

- Djajadiman Gatot. Bulan G.M. 2005. *Buku Ajar Hematologi-Onkologi Anak*. Jakarta : Badan Penerbit IDAI.
- Raspati, Harry dkk. 2011. *Pedoman Diagnosis dan Terapi Ilmu Kesehatan Anak*. edisi ke 3. Bandung : Bagian Ilmu Kesehatan Anak. Fakultas Kedokteran Universitas Padjajaran.
- Robbins, Cotran. 2009. *Dasar Patologi Penyakit*. Jakarta: EGC.
- PPNI. 2016. *Standar Diagnosis Keperawatan Indonesia Edisi I*. Jakarta: DPP PPNI.
- PPNI. 2016. *Standar Luaran Keperawatan Indonesia Edisi I*. Jakarta: DPP PPNI.
- PPNI. 2016. *Standar Intervensi Keperawatan Indonesia Edisi I*. Jakarta: DPP PPNI.

## **BAB VII - NODUL TYROID**

### **A. KONSEP MEDIS**

#### **1. Definisi**

Nodul tiroid adalah benjolan yang muncul pada kelenjar tiroid di leher. Benjolan ini bisa teraba keras dan padat, atau bisa juga lembek dan berisi cairan. Munculnya nodul tiroid bisa disebabkan oleh beberapa hal, mulai dari kekurangan yodium hingga tumor atau kanker tiroid. Nodul tiroid menjadi salah satu jenis kasus tiroid yang marak terjadi, baik pada pria maupun kaum perempuan. Dalam banyak kasus, kondisi ini tidak berbahaya dan bukan disebabkan oleh penyakit serius. Namun ketika benjolan mulai membesar atau nodul tiroid mengganggu produksi hormon tiroid, dapat timbul sejumlah keluhan.

Di kepustakaan istilah nodul tiroid sering digunakan pula istilah adenoma tiroid. Adenoma mempunyai arti yang lebih spesifik yaitu suatu pertumbuhan jinak jaringan baru dari struktur kelenjar sedangkan istilah nodul tidak spesifik karena dapat berupa kista (Setiati et al., 2014).

Nodul yang pertumbuhannya cepat mencurigakan keganasan dan sering nodul tiroid yang tumbuh agresif tersebut pengobatannya sukar dan mortalitasnya cukup tinggi. Karsinoma tiroid dapat menyebabkan kematian 10% pada yang berdiferensiasi baik, 50% pada yang berdiferensiasi buruk dan 100% pada anaplastic (Subekti, 2005; Wijayahadi, 2006 dalam Ayub, 2017) .

#### **2. Etiologi**

Faktor-faktor penting dalam patogenesis nodul tiroid ialah Lingkungan, genetik dan proses autoimun. Namun proses perubahan atau pertumbuhan sel-sel folikel tiroid menjadi nodul masih belum dimengerti sepenuhnya.

Adenoma tiroid merupakan sebuah pertumbuhan baru dari monoklonal yang terbentuk sebagai bentuk respons tubuh pada suatu rangsangan. Faktor herediter tidak mempunyai peranan penting. Meskipun tidak ada bukti keterkaitan kuat antara estrogen terhadap pertumbuhan sel. Ditemukan bahwa nodul tiroid 4 kali lebih sering terjadi pada wanita jika dibandingkan dengan pria. Terkait dengan kenyataan bahwa sel tiroid dewasa biasanya akan membelah setiap delapan tahun maka adenoma tiroid tumbuh perlahan dan menetap selama bertahun-tahun. Kehamilan cenderung menyebabkan nodul bertambah besar dan menimbulkan pertumbuhan nodul baru. Pendarahan ke dalam nodul mengakibatkan pembesaran mendadak disertai keluhan nyeri yang kadang-kadang dapat juga terjadi. Ketika terjadi perdarahan ke dalam adenoma, dapat menimbulkan tirotoksikosis selintas dengan peningkatan kadar T4 dan penurunan di penangkapan iodium (*radioiodine uptake*). Dapat juga terjadi regresi spontan adenoma.

Karsinoma tiroid sebagian besar berasal dari epitel folikel, terkecuali karsinoma medular yang berasal dari sel parafolikel atau sel C. Ada beberapa faktor, baik genetik maupun lingkungan yang diperkirakan mempunyai peran pada patogenesis di kanker tiroid.

a. Faktor genetik

Pentingnya faktor genetik digaris bawahi dengan adanya kasus kanker tiroid dalam kanker tiroid. Karsinoma tiroid medularis familial terjadi pada neoplasia endokrin multiple tipe 2 yang berkaitan dengan mutasi protoonkogen RET di sel germ line. Mutasi inaktivasi gen TP53 jarang ditemukan pada kanker tiroid yang berdiferensiasi (papilar atau folikular), tetapi sering pada kanker anaplastik (Kumar et al, 2013).

b. Radiasi pengion

Pajanan radiasi pengion terutama selama dua dekade pertama kehidupan menjadi salah satu faktor predisposisi penting timbulnya

kanker tiroid. Biasanya hal ini terjadi beberapa dekade setelah pajanan, hingga 9% orang yang telah memperoleh terapi semacam ini pada masa kanak-kanak kemudian mengidap keganasan tiroid.

c. Penyakit tiroid yang sudah ada

Gondok multinodular kronis yang dilaporkan merupakan faktor predisposisi pada beberapa kasus karena wilayah daerah dengan gondok endemis akibat dari defisiensi yodium menunjukkan prevalensi karsinoma folikular yang lebih tinggi (Setiati et al., 2014).

### **3. Anatomi & Fisiologi**

Neoplasma tiroid terdapat di leher, yang berada antara fasia koli media dan fasia prevertebralis. Di tempat yang sama pula ditemukan trakea, pembuluh darah yang besar, esofagus, serta beberapa saraf. Kelenjar tiroid sendiri menempel di trakea serta fascia pretrakealis yang kemudian melingkari trakea sepanjang dua pertiga bisa juga sampai tiga perempat bundaran. Adapun letak dari keempat kelenjar paratiroid biasanya ditemukan di area belakang kelenjar tiroid, akan tetapi tempat dan jumlah dari kelenjar biasanya beragam. Arteri karotis komunis, vena jugularis interna serta nervus vagus berkedudukan sama pada tempat sarung tertutup di latero dorsal tiroid. Nervus rekurens ada di dorsal tiroid sebelum masuk laring. Nervus frenikus dan trunkus simpatikus tidak masuk di dalam ruang antara fasia media dan prevertebralis (Sjamsuhidajat, 2010).

Pembuluh darah dari kelenjar tiroid bersumber dari empat jalur yakni arteri karotis superior dexra kemudian sinistra, percabangan arteri karotis luar yang meliputi kanan dan kiri serta kedua arteri tiroidea inferior yang terdiri kanan dan kiri, cabang arteri brakhialis. Sering juga dijumpai arteri tiroidea ima, cabang dari trunkus brakiosefalika. Adapun vena terdiri atas vena tiroidea superior yang berjalan beriringan dengan arteri, vena tiroidea media dari arah lateral dan vena tiroidea inferior. Ada

dua jenis saraf yang mempersarafi laring menggunakan pita suara (*plica vocalis*) yakni nervus rekurens serta cabang dari nervus laringeus superior (Sjamsuhidajat, 2010).

Kelenjar tiroid memproduksi hormon tiroid utama yakni tiroksin (T4) yang akan diubah ke wujud aktifnya yakni triyodotironin (T3). Iodium nonorganik yang dicerna dari saluran cerna adalah bahan utama dari hormon tiroid. Zat ini kemudian ditingkatkan kadarnya hingga 30-40 kali sehingga dapat mengakibatkan afinitas yang sangat tinggi di jaringan tiroid. T3 dan T4 setelah diproduksi kemudian akan tersimpan pada wujud koloid di dalam tiroid. Mayoritas T4 akan dilepaskan ke sirkulasi, sisanya akan tetap tersimpan pada kelenjar yang pada akhirnya akan mengalami pengolahan kembali.

Pada sirkulasi, hormon tiroid akan diikat oleh protein yakni globulin pengikat tiroid (*Thyroid Binding Globulin-TBG*) atau prealbumin pengikat albumin (*Thyroxine Binding Prealbumine -TBPA*). Hormon stimulator tiroid (*Thyroid Stimulating Hormone -TSH*) menjadi juru kunci dalam mengatur sekresi dari kelenjar tiroid. TSH di produksi oleh lobus anterior kelenjar hipofisis. Proses yang kemudian diketahui sebagai umpan balik negatif menjadi penting dalam proses sekresi hormon tiroid menuju sirkulasi serta pada sekresi hormon pelepas tirotropin yakni *Thyrotropin Releasing Hormone (TRH)* dari hipotalamus (Sjamsuhidajat, 2010).

Akan terlihat adanya sel parafolikular pada pemeriksaan yang menghasilkan kalsitonin yang fungsinya mengatur metabolisme kalsium, yakni menurunkan kadar kalsium serum terhadap tulang (Guyton & Hall, 2006). Kenyataannya hampir dari seluruh sel tubuh dalam proses kehidupan dipengaruhi oleh hormon tiroid. Efek T3 dan T4 dapat dikategorikan menjadi beberapa bagian yakni:

a. Dampak di laju metabolisme

Hormon tiroid dapat mempengaruhi kecepatan metabolisme basa didalam tubuh secara menyeluruh. Hormon ini merupakan juru kunci utama pada proses konsumsi O<sub>2</sub> serta sekresi energi tubuh pada saat beristirahat.

b. Efek kalorigenik

Energi panas akan cepat terbentuk ketika ada proses percepatan laju metabolisme. Dampak dari metabolisme perantara Hormon tiroid memicu kecepatan banyak reaksi spesifik yang terlibat dalam metabolisme bahan bakar. Dampak hormon tiroid dalam ketersediaan bahan bakar metabolik bersifat multifaset, hormon tersebut tidak hanya mempengaruhi sintesis serta pengolahan lemak, karbohidrat, serta protein, akan tetapi sedikit banyaknya jumlah hormon yang juga mampu untuk menginduksi efek yang bertolak belakang.

c. Dampak simpatomimetik

Hormon tiroid juga dapat memicu percepatan ketanggapan di sel sasaran pada katekolamin (epinefrin dan norepinefrin), zat perantara kimiawi yang dipakai dari sistem saraf simpatis serta hormon dari medula adrenal. Efek di sistem kardiovaskuler, hormon tiroid dapat meningkatkan kecepatan denyut serta kekuatan kontraksi jantung yang menyebabkan jantung akan bekerja lebih keras dari biasanya.

d. Dampak pada pertumbuhan

Selain merangsang hormon pertumbuhan Hormon tiroid saja, akan tetapi hormon ini juga dapat mendorong efek hormon pertumbuhan (*somatomedin*) saat proses sintesis protein struktural yang baru dan pertumbuhan tulang atau rangka.

e. Dampak pada sistem Neuro

Hormon tiroid sangat berperan dalam proses perkembangan normal sistem saraf utamanya pada Sistem Saraf Pusat (SSP). Selain itu juga

sangat baik bagi aktivitas normal SSP di orang dewasa (Sherwood, 2011).

#### 4. Klasifikasi

Mayoritas nodul tiroid bersifat asimtomatik. Sebagian besar pasien dengan nodul tiroid dalam keadaan eutiroid, sementara itu 1% lainnya dalam keadaan hipertiroidisme atau tirotoksikosis. Keluhan biasanya berasal daridesakan pada leher atau nyeri jika terjadi perdarahan spontan pada nodul. Anamnesis tentang gejala hipotiroidisme atau hipertiroidisme sangat penting untuk pasien dengan nodul tiroid, riwayat penyakit tiroid autoimun dalam keluarga (misalnya Hashimoto thyroiditis, Graves' Disease), karsinoma tiroid dan Sindrom Gardner. Jenis-jenis nodul tiroid tercantum dalam tabel 1.

TABLE 1 <i>Types of Thyroid Nodules</i>	
<b>Adenoma</b>	<b>Carcinoma</b>
<i>Macrofollicular adenoma (simplencolbid)</i>	<i>Papilarri (75 percent)</i>
<i>Micrifillicular adenoma (fetal)</i>	<i>Follicular (10 percent)</i>
<i>Eibryonal adenoma (Trabecular)</i>	<i>Madulla (5-10 percent)</i>
<i>Horthle cell adenoma (cixyphilic, oncocytic)</i>	<i>Anaplastict (5 percent)</i>
<i>Atypical adenoma</i>	<i>Other</i>
<i>Adenoma With papillae</i>	<i>Thyroid Ilmphome (5 percent)</i>
<i>Sigt-ring adenoma</i>	<i>Symple Cyst</i>
<i>Used With Permission from Ernest Mazzaferi, MD</i>	

Nodul koloid adalah tipe tersering dan jarang berisiko menjadi keganasan. Sebagian besar adenoma folikuler bersifat jinak, sebagian lagi menunjukkan gambaran karsinoma folikuler. Tiroiditis kadang bermanifestasi dalam bentuk nodul.

#### 5. Patogenesis

Karsinoma medular berasal dari sel parafolikel atau sel C namun sebagian besar karsinoma tiroid berasal dari epitel folikel. Faktor genetik

maupun lingkungan diprediksi turut berperan dalam patogenesis kanker tiroid.

a. Faktor genetik

Adanya kasus kanker tiroid maka penting untuk menggaris bawahi adanya faktor genetik. Karsinoma tiroid medularis familial terjadi pada neoplasia endokrin multiple tipe 2 yang berkaitan dengan mutasi protoonkogen RET di sel *germ line*. Jarang ditemukan mutasi inaktivasi gen TP53 pada kanker tiroid yang berdiferensiasi (*papilar atau folikular*), tetapi lebih sering di kanker anaplastik (Kumar et al, 2013).

b. Radiasi pengion

Pajanan radiasi pengion terutama selama dua dekade pertama kehidupan menjadi salah satu faktor predisposisi penting timbulnya kanker tiroid. Hingga 9% orang yang telah dilakukan memperoleh terapi semacam ini di masa kanak-kanak kemudian akan mengidap keganasan tiroid, biasanya hal ini akan terjadi beberapa dekade sesudah pajanan.

c. Penyakit tiroid yang sudah ada

Gondok multinodular kronis dilaporkan merupakan faktor predisposisi di beberapa kasus karena daerah dengan gondok endemis akibat defisiensi yodium memperlihatkan prevalensi karsinoma folikular yang lebih tinggi (Sudoyo Aru W,2011)

## 6. Patofisiologi

Ketidakseimbangan pada jalur TRH-TSH hormone tiroid akan mengakibatkan perubahan pada struktur serta fungsi dari kelenjar tiroid gondok. Rangsangan TSH reseptor tiroid oleh TSH, TSH-Resepor Antibodi atau TSH reseptor agonis, contohnya chorionic gonadotropin, akan mengakibatkan struma diffusa. Apabila ada kelompok kecil dari sel



tiroid, sel inflamasi, atau sel maligna metastase ke kelenjar tiroid, akan mengakibatkan struma nodosa (Mulinda, 2005 dalam Pratiwi, 2017).

Kekurangan dalam sintesis atau biasa disebut uptake hormone tiroid akan merangsang peningkatan produksi TSH. Meningkatnya produksi TSH akan mengakibatkan pada peningkatan jumlah dan hiperplasi dari sel kelenjar tyroid dalam menyeimbangkan level hormone tiroid. Apabila proses ini berlangsung terus-menerus, akan terjadi struma. Adapun Penyebab dari defisiensi hormone tiroid termasuk goitrogen, defisiensi iodide dan inborn error sintesis hormone tiroid (Mulinda, 2005 dalam Pratiwi, 2017).

Struma bisa saja dipicu oleh sejumlah reseptor agonis TSH. Yang masuk dalam stimulator reseptor TSH yakni reseptor antibodi TSH, kelenjar hipofise yang resisten pada hormone tiroid, adenoma di hipotalamus atau di kelenjar hipofise, dan tumor yang meghasilkan human chorionic gonadotropin (Mulinda, 2005 dalam Pratiwi, 2017).

## **7. Manifestasi Klinis**

Pada umumnya nodul tiroid bersifat asimtomatik (tidak ada gejala) ketika nodul tersebut pertama kali ditemukan. Umumnya, pasien dengan nodul tiroid akan datang memeriksakan diri dengan keluhan kosmetik atau kecemasan akan keganasan. Minoritas dari pasien, dengan struma nodosa besar, akan mengeluhkan adanya gejala mekanis, seperti rasa tercekik pada esophagus (disfagia) atau trakea (sesak napas). Gejala penekanan ini pula merupakan data pada kasus tiroiditis kronis dikarenakan konsistensinya yang keras . pasien biasanya tidak akan merasakan rasa nyeri kecuali apabila terdapat perdarahan di dalam nodul. Keganasan tiroid yang infiltrasi nervus rekurens akan menyebabkan suara menjadi parau.

Seringkali pasien juga datang memeriksakan diri dengan keluhan adanya benjolan pada area leher sebelah lateral atas yang kenyataanya itu

adalah proses metastase karsinoma tiroid yang ada pada kelenjar getah bening, sedangkan tumor primernya sendiri wujudnya masih relative kecil. Ada juga pasien datang dikarenakan adanya benjolan di kepala yang ternyata itu adalah proses metastase karsinoma tiroid yang ada pada cranium.

Ada beberapa manifestasi yang dapat muncul yaitu :

- a. Pembengkakan, mulai dari ukuran sebuah nodul kecil untuk sebuah benjolan besar, di bagian depan leher.
- b. Perasaan sesak di daerah tenggorokan.
- c. Kesulitan bernapas (sesak napas), batuk, mengi (karena kompresi batang tenggorokan).
- d. Kesulitan menelan(karena kompresi dari esofagus)
- e. Suara serak.
- f. Distensi vena leher.
- g. Pusing ketika lengan dibangkitkan di atas kepala
- h. Kelainan fisik (asimetris leher).

## **9. Pemeriksaan Diagnostik**

Terdapat beberapa modalitas diagnostik untuk mengevaluasi nodul tiroid seperti biopsi aspirasi jarum halus (BAJAH; *Fine Needle Aspiration Biopsy = FNAB*), ultrasonografi, sidik tiroid (sintigrafi; *thyroid scan*), dan CT (*Computed Tomography*)scan atau MRI (*Magnetic Resonance Imaging*) saat ini telah tersedia. Yang disertai penentuan status fungsi menggunakan pemeriksaan kadar TSHs dan hormon tiroid.

### **a. Biopsi Aspirasi Jarum Halus**

Sebagian besar ahli endokrin telah bersepakat memakai biopsi aspirasi jarum halus sebagai langkah awal diagnostik pada pengelolaan nodul tiroid, disertai catatan bahwa harus dilakukan oleh operator dan penilaian ahli sitologi yang telah berpengalaman.

b. Ultrasonografi

Pada penentuan ukuran dan volume kelenjar tiroid, ultrasonografi merupakan sebuah modalitas yang andal. Sebagai penuntun biopsi yang akan memberikan informasi tentang morfologi kelenjar tiroid sehingga dapat dibedakan apakah nodul tersebut bersifat kistik, padat atau campuran kistik-padat. Secara klinis sekitar 20-40% nodul soliter namun ternyata hasilnya multipel pada gambaran ultrasonogram. Meskipun demikian, belum diketahui secara pasti apakah multinodularitas tersebut yang sering berukuran  $< 1$  cm memiliki makna yang sama dengan struma multinoduler di pemeriksaan klinik atau sidik tiroid. Gambaran hasil dari ultrasonogram dengan karakteristik dan risiko kemungkinan ganas ialah bila ditemukan nodul hipoechogenik, mikrokalsifikasi, batas ireguler, peningkatan aliran vaskular di nodul (melalui pemeriksaan dengan teknik Doppler), serta jika invasi atau limfadenofati regional ditemukan.

c. Sidik Tiroid

Sidik tiroid (sintigrafi tiroid; *thyroid scan*) merupakan sebuah pencitraan isotopik yang akan dapat memberikan gambaran morfologi fungsional, yang artinya bahwa hasil pencitraan merupakan refleksi dari fungsi jaringan tiroid.

d. CT Scan atau MRI

CT scan atau MRI merupakan sebuah pencitraan anatomi dan tidak digunakan secara rutin untuk evaluasi nodul tiroid seperti halnya ultrasonografi.

e. Studi in-vitro

Untuk mengetahui fungsi tiroid maka penentuan kadar hormon tiroid dan TSHs diperlukan (Ayub, 2017).

## 10. Penatalaksanaan

- a. Terapi Supresi dengan I-tiroksin  
Pilihan yang paling sering dan mudah dilakukan yakni terapi supresi dengan hormon tiroid (*levotiroksin*).
- b. Suntikan Etanol Perkutan (*Percutaneous Ethanol Injection*)  
Penyuntikan etanol di jaringan tiroid akan menyebabkan dehidrasi seluler, denaturasi protein dan nekrosis koagulatif di jaringan tiroid dan infark hemoragik diakibatkan oleh trombosis vaskular serta penurunan aktifitas enzim pada sel-sel yang masih viable yang berada di sekeliling jaringan nekrotik.
- c. Terapi Iodium Radioaktif (I-131)  
Dilakukan pada nodul tiroid autonom atau nodul panas (fungsional) baik dalam kondisi eutiroid maupun hipertiroid.
- d. Pembedahan  
Dekompresi pada jaringan vital sekitar nodul dan memperoleh spesimen pemeriksaan patologi dilakukan melalui tindakan bedah. Hemitiroidektomi bisa dilakukan di nodul jinak, sedangkan luas tiroidektomi yang akan dilakukan di nodul ganas memepertimbangkan tingkat risiko prognostik dan jenis histologi.
- e. Terapi Laser Interstisial dengan Tuntunan Ultrasonografi  
Terapi ini masih dalam proses tahap eksperimental (Setiati et al., 2014).

## B. KONSEP KEPERAWATAN

### 1. Pengkajian

- a. Pengumpulan Data
  - 1) Identitas dari klien.
  - 2) Keluhan utama klien.  
Sebelum Operasi

Data subjektif

- Pasien mengatakan takut akan di operasi
- Pasien mengatakan dadanya berdebar debar
- Pasien mengatakan malu dengan adanya benjolan di lehernya

Data objektif

- Takikardi
- Bola mata exophthalmus
- Kulit basah, terus keluar keringat
- Muka merah
- Tremor
- Terdapat benjolann di lehernya

Setelah OP

Data subjektif: Pasien mengeluh nyeri pada area luka operasi

Data objektif: Pasien tampak terpasang drain di area luka yang dilakukan operasi

3) Riwayat penyakit sekarang

Pada riwayat ini kadangkala pasien merasakan adanya pembesaran nodul pada area leher yang semakin lama semakin membesar yang mengakibatkan pasien sulit bernapas dikarenakan adanya penekanan trakhea eusofagus sehingga penting untuk dilakukan tindakan operasi.

4) Riwayat penyakit dahulu

Pada proses ini perawat perlu untuk menanyakan riwayat penyakit dahulu pasien yang berhubungan dengan penyakit gondok, apakah sebelumnya pasien pernah menderita penyakit gondok atau tidak.

5) Riwayat kesehatan keluarga

Pada proses ini perawat wajib menanyakan apakah ada anggota keluarga dari pasien yang menderita penyakit yang sama dengan klien saat ini.

6) Riwayat psikososial

dampak dari tindakan operasi yang meninggalkan bekas luka sikatrik sehingga ada kemungkinan klien akan merasakan harga diri rendah terhadap orang lain yang melihatnya.

b. Pemeriksaan Fisik

1) Keadaan umum

Biasanya keadaan penderita dengan nodul tyroid akan mengalami kelemahan dan memiliki tingkat kesadaran composmentis yang menggambarkan tanda-tanda vital yaitu tensi, nadi, pernafasan dan suhu yang dapat meningkat ataupun mengalami penurunan.

2) Kepala dan leher

Pada pasien dengan rencana operasi akan ada pembesaran kelenjar tiroid. Akan tetapi pada pasien pasca thyroidectomy akan ditemukan adanya luka operasi yang telah ditutup menggunakan kasa steril yang difikasasi dengan hypafik serta terpasang drain. Drain perlu dipantau selama dua hingga tiga hari.

3) Sistem pernafasan

Akan terjadi sesak pada system pernafasan yang merupakan efek dari penumpukan sekret setelah dilakukan anestesi, ataupun terjadi karena adanya darah ataupun cairan lainnya pada jalan nafas.

4) Sistem Saraf

Pada saat dilakukan jenis pemeriksaan reflek akan didapatkan hasil positif tetapi pada pemeriksaan tingkat nyeri dapat dinilai

melalui ekspresi wajah yang menunjukkan ketegangan maupun gelisah karena respon untuk menahan nyeri.

5) Sistem gastrointestinal

Dampak yang paling biasa terjadi adalah mual yang merupakan dampak dari peningkatan asam lambung setelah selesai dilakukan anestesi umum, yang kemudian hal tersebut akan berkurang sejalan dengan pengaruh anestesi yang hilang.

6) Aktivitas/istirahat

Akan terjadi gangguan pola tidur, kelemahan otot, penurunan kemampuan koordinasi, kelelahan berat, serta pengecilan otot.

7) Eliminasi

Akan dihasilkan Urine dalam jumlah lebih , perubahan konsistensi pada faeces, serta terjadinya diare.

8) Integritas ego

Klien akan merasakan stres yang berat baik secara emosional maupun fisik, cemas serta depresi akibat penyakit yang diderita..

9) Makanan/cairan

Akan terjadi penurunan berat badan yang signifikan serta nafsu makan biasanya akan meningkat, dimana pasien akan makan banyak dan sering, kehausan juga akan lebih sering terjadi , kemudian mual dan muntah akan tetap ada.

10) Rasa nyeri/kenyamanan

Akan terjadi Nyeri orbital dan fotofobia.

11) Keamanan

Klien tidak mampu untuk toleransi pada panas yang dialami, akan keringat lebih , alergi pada iodium (mungkin digunakan pada pemeriksaan), suhu kemudian meningkat, diaforesis, kulit lembut, hangat serta kemerahan, rambut menipis, mengkilat serta lurus, eksoptamus : retraksi, iritasi pada konjungtiva dan berair, pruritus,

lesi eritema (sering terjadi pada pretibial) yang menjadi sangat parah.

## **2. Diagnosis Keperawatan**

Berdasarkan SDKI 2017 beberapa diagnosis keperawatan yang sesuai dengan kondisi klinis terkait nodul tyroid yaitu:

### **a. Pola nafas tidak efektif**

Definisi: Inspirasi dan/atau ekspirasi yang tidak memberikan ventilasi adekuat

#### **Gejala dan Tanda Mayor**

Subjektif

- Dispnea

Objektif

- Menggunakan otot bantu pernapasan
- Waktu ekspirasi akan lebih panjang
- Pola napas tidak normal seperti takipnea, bradipnea, hiperventilasi, kussmaul, dan cheyne-stokes.

#### **Gejala dan Tanda Minor**

Subjektif: Ortopnea

Objektif:

- Pernapasan *pursed-lip*
- Ada penggunaan cuping hidung saat bernapas
- Diameter thoraks anterior-posterior meningkat
- Ventilasi dalam 60 detik menurun
- Kapasitas vital menurun
- Tekanan ekspirasi dan inspirasi pernapasan menurun
- Ekskursi dada akan berubah

Kondisi klinis terkait

- Depresi pada system saraf pusat
- Terjadinya cedera kepala



- Trauma pada thoraks
- *Gullian barre syndrome*
- *Multiple sclerosis*
- *Myasthenia gravis*
- Terjadinya Stroke
- Kuadriplegia
- Gagal mentoksi alcohol

#### **b. Nyeri Akut**

Definisi: Sensasi sensorik ataupun emosional yang berhubungan dengan adanya kerusakan pada jaringan aktual atau fungsional dengan kejadian yang mendadak atau lambat dan terasa ringan hingga berat yang dirasakan kurang dari 3 bulan

Penyebab:

- Agen pencedera yang bersifat fisiologis misalnya Inflamasi, iskemia, dan neoplasma.
- Agen pencedera yang bersifat kimiawi misalnya Terbakar api ataupun listrik, serta terpapar bahan kimia yang iritan.
- Agen pencedera fisik misalnya prosedur operasi, ada abses, terbakar, terpotong, mengangkat berat, trauma, latihan fisik yang berlebihan dan amputasi.

#### **Gejala dan Tanda Mayor**

Subjektif : Mengeluhkan adanya Nyeri

Objektif:

- Pasien akan tampak meringis
- Akan bersikap protektif misalnya memposisikan untuk menghindari rasa nyeri.
- Terjadinya gelisah.
- Jumlah nadi yang meningkat
- Sulit untuk tidur

### **Gejala dan Tanda Minor**

Subjektif: Tidak tersedia

Objektif:

- Peningkatan tekanan darah
- Pola napas meningkat
- Penurunan nafsu makan
- Kesulitan untuk berpikir
- Menarik diri
- Berfokus di diri sendiri
- Keringat berlebih

Kondisi klinis terkait

- Tindakan operasi
- Cedera traumatis
- Infeksi
- Sindrom korener akut
- Glaucoma

### **c. Defisit nutrisi**

Definisi: Asupan nutrisi belum mencukupi untuk pemenuhan kebutuhan metabolic

Penyebab:

- Kurangnya asupan makanan'
- Tidak mampu menelan makanan
- Tidak mampu menagbsorbsi nutrient
- meningkatnya kebutuhan metabolisme
- Faktor ekonomi dan faktor psikologi

### **Gejala dan Tanda Mayor**

Subjektif: Tidak Tersedia

Objektif: Berat badan menyusut minimal 10% dibawah batas normal

## **Gejala dan Tanda Minor**

### Subjektif

- Cepat merasakan kenyang ketika makan
- Nyeri perut
- Nafsu makan berkurang

### Objektif

- Peningkatan bising usus
- Penurunan otot pengunyah dan menelan
- Membran mukosa nampak pucat
- Sariawan
- Penurunan serum albumin
- Rambut mudah rontok
- Terjadinya Diare

### Kondisi klinis terkait :

- AIDS
- Karsinoma
- Kerusakan neuromuskular
- Penyakit infeksi
- *Parkinson*
- Penyakit *Crohn's*.

#### **d. Intoleransi aktivitas**

Definisi: Belum cukupnya energy untuk melanjutkan aktivitas sehari-hari

#### Penyebab:

- Ketidakseimbangan antara pemasukan dan kebutuhan oksigen
- Adanya tirah baring yang lama
- Adanya kelemahan
- Imobilitas
- Gaya hidup yang monoton

### **Gejala dan Tanda Mayor**

Subyektif : Mengeluh Lelah

Objektif : Frekuensi jantung meningkat > 20% dari kondisi istirahat.

### **Gejala dan Tanda Minor**

Subyektif :

- Sesak saat/setelah aktivitas
- Merasa tidak nyaman setelah melakukan aktivitas
- Merasa lemah

Objektif :

- Tekanan darah berubah >20% dari kondisi istirahat
- hasil EKG menunjukkan aritmia dan iskemia saat/setelah aktiivitas
- Sianosis atau kebiruan

Kondisi klinis terkait

- Anemia
- Penyakit jantung koroner
- Gagal jantung kongestif
- Adanya kelainan pada katup jantung
- Aritmia
- PPOK
- Adanya penyakit metabolic
- Adanya penyakit musculoskeletal

#### **e. Risiko Infeksi**

Definisi: Beresiko mengalami peningkatan terkena organisms patogenik

Faktor Risiko:

- Penyakit yang bersifat kronis
- Efek tindakan invasive
- Melnutrisi

- Meningkatnya paparan organisme pathogen lingkungan
- Ketidakadekutan daya tahan tubuh primer berupa, Gangguan peristaltik, Kerusakan integritas kulit, Perubahan sekresi pH atau Merokok
- Ketidakadekutan pertahanan tubuh sekunder berupa; Penurunan hemoglobin, Imunosupresi dan Leukopenia

Kondisi Klinis Terkait:

- AIDS
- Luka Bakar
- Penyakit paru obstruktif
- Tindakan invasive
- Penyalagunaan obat
- Kanker
- Gagal ginjal
- Gangguan fungsi hati

### 3. Intervensi Keperawatan

No	Masalah Keperawatan	Luaran Keperawatan	Intervensi	Rasional
1.	Pola Napas Tidak Efektif	Pola napas membaik	<p><b>Manajemen jalan napas</b></p> <p>Observasi</p> <ul style="list-style-type: none"> <li>- Monitor pola napas (frekuensi, usaha dan kedalaman napas)</li> <li>- Monitor adanya bunyi napas tambahan</li> </ul> <p>Terapeutik</p> <ul style="list-style-type: none"> <li>- Posisikan seni fowler atau fowler</li> <li>- Berikan oksigen</li> </ul> <p><b>Pemantauan respirasi</b></p> <p>Observasi</p> <ul style="list-style-type: none"> <li>- Monitor saturasi oksigen</li> <li>- Monitor adanya sumbatan jalan napas</li> </ul>	<ul style="list-style-type: none"> <li>- Mengetahui jenis pernapasan pasien</li> <li>- Mengkaji abnormalitas pernapasan</li> <li>- Memudahkan kepatenan jalan napas</li> <li>- Membantu memudahkan klien dalam bernapas.</li> <li>- Menilai persentase oksigen di perifer</li> <li>- Menilai adanya zat padat, cair yang menutupi jalan napas</li> <li>-</li> <li>-</li> </ul>

			<p>Terapeutik</p> <ul style="list-style-type: none"> <li>- Atur interval pemantauan respirasi yang sesuai dengan kondisi pasien</li> <li>- Dokumentasikan hasil pemantauan respirasi</li> </ul> <p>Edukasi</p> <ul style="list-style-type: none"> <li>- Jelaskan tujuan serta prosedur pemantauan</li> <li>- Informasikan hasil dari pemantauan, jika perlu</li> </ul>	<ul style="list-style-type: none"> <li>- Menilai kondisi pasien yang membutuhkan pemantauan lebih sering</li> <li>- Laporan atas tindakan yang telah dilakukan perawat</li> <li>- Edukasi bagi keluarga dan pasien mengenai tindakan yang dilakukan</li> <li>- Informasi bagi pasien dan keluarga mengenai kondisinya</li> </ul>
2	Nyeri akut	Tingkat nyeri menurun	<p><b>Manajemen nyeri:</b></p> <p>Observasi</p> <ul style="list-style-type: none"> <li>- Identifikasi lokasi, durasi, frekuensi, karakteristik, kualitas dan intensitas nyeri.</li> <li>- Identifikasi factor yang memperberat dan memperingan nyeri</li> <li>- Monitor efek samping dari penggunaan analgetik.</li> </ul> <p>Terapeutik</p> <ul style="list-style-type: none"> <li>- Berikan teknik non farmakologis pengurang rasa nyeri (mis. hipnosis, imajinasi terbimbing, akupresur, terapi musik, terapi pijat, aromaterapi, teknik, kompres dingin atau hangat).</li> <li>- Kontrol lingkungan yang dapat memperberat rasa nyeri (mis. Pencahayaan, suhu ruangan, kebisingan).</li> </ul> <p>Edukasi</p> <ul style="list-style-type: none"> <li>- Jelaskan penyebab, periode dan pemicu nyeri</li> <li>- Jelaskan strategi meredakan nyeri.</li> </ul>	<ul style="list-style-type: none"> <li>- Merupakan hal yang amat penting untuk memilih intervensi yang cocok dan untuk mengevaluasi keefektifan dari terapi yang diberikan.</li> <li>- Melihat faktor pencetus yang memicu adanya nyeri.</li> <li>- Mencegah adanya alergi obat pada pasien.</li> <li>- Mengendalikan atau meredakan rasa nyeri.</li> <li>- Adanya lingkungan yang nyaman dapat mempengaruhi kualitas nyeri yang dirasakan dapat berkurang.</li> <li>- Menambah pengetahuan pasien.</li> <li>- Pasien mengetahui tindakan yang akan</li> </ul>

			<ul style="list-style-type: none"> <li>- Anjurkan memonitor nyeri secara mandiri</li> </ul> <p><b>Kolaborasi</b></p> <ul style="list-style-type: none"> <li>- Kolaborasi pemberian analgetik</li> </ul> <p><b>Terapi relaksasi</b></p> <p><b>Observasi</b></p> <ul style="list-style-type: none"> <li>- Identifikasi adanya penurunan tingkat energy, ketidakmampuan berkonsentrasi, atau adanya gejala lain yang dapat mengganggu kemampuan kognitif.</li> <li>- Periksa ketegangan otot, tekanan darah, frekuensi nadi, dan suhu sebelum dan setelah latihan.</li> <li>- Monitor respon terhadap relaksasi.</li> </ul> <p><b>Terapeutik</b></p> <ul style="list-style-type: none"> <li>- Ciptakan lingkungan yang tenang dan tanpa gangguan dengan pencahayaan dan suhu ruangan yang nyaman.</li> <li>- Gunakan pakaian yang longgar.</li> <li>- Gunakan nada suara yang lembut dengan irama lambat serta berirama</li> </ul> <p><b>Edukasi</b></p> <ul style="list-style-type: none"> <li>- Jelaskan manfaat, tujuan, jenis dan batasan relaksasi yang tersedia (mis. Music, meditasi, napas dalam, relaksasi otot progresif)</li> <li>- Anjurkan mengambil posisi yang nyaman.</li> <li>- Anjurkan untuk rileks dan merasakan sensasi relaksasi</li> </ul>	<p>dilakukan ketika nyeri dirasakan.</p> <ul style="list-style-type: none"> <li>- Memandirikan pasien dalam mengontrol nyeri.</li> <li>- Analgetik dengan teratur dapat mengurangi rasa nyeri.</li> <li>- Membantu untuk pemberian intervensi.</li> <li>- Mencegah terjadinya peningkatan tekanan intrakranial.</li> <li>- Mengetahui apakah pasien mampu untuk melakukan relaksasi atau tidak.</li> <li>- Memberikan rasa aman dan nyaman kepada pasien.</li> <li>- Memudahkan pasien dalam melakukan relaksasi.</li> <li>- Pasien merasa dihargai dan pasien mampu mengikuti relaksasi.</li> <li>- Pasien mendapatkan informasi yang baru tentang relaksasi.</li> <li>- Agar pasien tetap dalam kondisi yang nyaman dan aman.</li> <li>- Pasien dapat merasakan sensasi relaksasi dengan baik.</li> </ul>
--	--	--	--	---

		<ul style="list-style-type: none"> <li>- Anjurkan agar sering mengulangi atau melatih teknik yang telah dipilih</li> </ul> <p><b>Pemberian Analgesik</b></p> <p>Observasi</p> <ul style="list-style-type: none"> <li>- Identifikasi karakteristik dari nyeri (mis. Durasi, Frekuensi, Pencetus, Pereda, Lokasi, Kualitas, Intensitas).</li> <li>- Identifikasi adanya riwayat alergi obat</li> <li>- Monitor tanda-tanda vital sebelum dan setelah pemberian analgesic</li> </ul> <p>Terapeutik</p> <ul style="list-style-type: none"> <li>- Tetapkan target efektifitas analgesic agar mengoptimalkan respons pasien</li> <li>- Dokumentasikan respons pada efek analgesic serta efek yang tidak diinginkan</li> </ul> <p>Edukasi</p> <ul style="list-style-type: none"> <li>- Jelaskan efek dari terapi serta efek samping obat</li> </ul> <p>Kolaborasi</p> <ul style="list-style-type: none"> <li>- Kolaborasi pemberian analgesic untuk dosis dan jenisnya, sesuai indikasi</li> </ul> <p><b>Terapi Murottal</b></p> <p>Observasi</p> <ul style="list-style-type: none"> <li>- Identifikasi aspek yang akan difokuskan dalam terapi (mis. Stimulasi, relaksasi, konsentrasi dan pengurangan nyeri)</li> <li>- Identifikasi jenis terapi yang digunakan berdasarkan keadaan dan kemampuan pasien (mendengarkan atau membaca Al-Quran).</li> </ul> <p>Terapeutik</p> <ul style="list-style-type: none"> <li>- Posisikan dalam posisi dan lingkungan yang nyaman</li> </ul>	<ul style="list-style-type: none"> <li>- Membantu mengurangi rasa nyeri.</li> </ul> <ul style="list-style-type: none"> <li>- Memudahkan dalam pemberian intervensi dengan baik.</li> <li>- Mencegah keracunan obat.</li> <li>- Melihat perbedaan sebelum dan setelah pemberian obat.</li> <li>- Target efektifitas analgesic untuk pencapaian respon pasien yang optimal.</li> <li>- Memantau perkembangan kondisi pasien.</li> <li>- Mengetahui efek dari terapi dan efek samping yang berbahaya.</li> <li>- Membantu meredakan nyeri pasien.</li> <li>- Memudahkan pemberian terapi murottal.</li> <li>- Memudahkan pemilihan jenis terapi yang akan diberikan kepada pasien.</li> <li>- Mengurangi rasa nyeri.</li> </ul>
--	--	---	--



			<ul style="list-style-type: none"> <li>- Batasi rangsangan eksternal selama terapi yang dilakukan (mis. Lampu, suara, pengunjung, panggilan telfon)</li> <li>- Putar rekam yang telah ditetapkan</li> </ul> <p>Edukasi</p> <ul style="list-style-type: none"> <li>- Jelaskan tujuan dan manfaat terapi</li> <li>- Anjurkan memusatkan perhatian atau pikiran and pada lantunan ayat Al-Quran.</li> </ul>	<ul style="list-style-type: none"> <li>- Memudahkan penghayatan saat terapi murottal.</li> <li>- Pasien dapat mendengarkan dan menikmati.</li> <li>- Supaya pasien mengerti diberikan tindakan ini.</li> <li>- Mengalihkan perasaandan rasa nyeri pasien.</li> </ul>
3	Defisit Nutrisi	Defisit nutrisi membaik	<p><b>Manajemen Nutrisi</b></p> <p>Observasi</p> <ul style="list-style-type: none"> <li>- Identifikasi status nutrisi</li> <li>- Identifikasi adanya alergi dan intoleransi pada makanan.</li> <li>- Monitor asupan makanan.</li> <li>- Monitor hasil pemeriksaan laboratoium</li> </ul> <p>Terapeutik</p> <ul style="list-style-type: none"> <li>- Hidangkan makanan dengan tampilan menarik dan suhu makanan yang tepat.</li> <li>- Sajikan makanan yang kaya akan serat</li> </ul> <p>Edukasi</p> <ul style="list-style-type: none"> <li>- Anjurkan posisi duduk, jika mampu</li> </ul> <p>Kolaborasi</p> <ul style="list-style-type: none"> <li>- Kolaborasi pemberian medikasi sebelum makan.</li> </ul>	<ul style="list-style-type: none"> <li>- Mengetahui status nutrisi terkini pasien serta masalah dalam pemenuhan nutrisi pasien</li> <li>- Mengetahui jenis makanan yang dapat menimbulkan alergi pada pasien dan hambatan pasien dalam pemenuhan nutrisi.</li> <li>- Mengetahui jenis dan jumlah makanan yang dikonsumsi pasien</li> <li>- Kadar albumin yang rendah dalam pemeriksaan darah dapat mengindikasikan pasien mengalami malnutrisi.</li> <li>- Menarik minat pasien agar kebutuhan nutrisi terpenuhi.</li> <li>- Mencegah terjadinya konstipasi</li> <li>- Memudahkan proses pencernaan makanan ke lambung</li> <li>- Membantu pasien dapat menghabiskan porsi makanannya.</li> </ul>

			<ul style="list-style-type: none"> <li>- Kolaborasi dengan nutrisisionis dalam penentuan jenis nutrient dan jumlah kalori yang dibutuhkan</li> </ul>	<ul style="list-style-type: none"> <li>- Memberikan asupan nutrisi yang sesuai dengan kebutuhan pasien.</li> </ul>
4	Intoleransi Aktivitas	Toleransi Aktivitas Meningkat	<p><b>Manajemen energi</b></p> <p>Observasi</p> <ul style="list-style-type: none"> <li>- Identifikasi adanya gangguan fungsi tubuh yang dapat mengakibatkan kelelahan.</li> <li>- Monitor pola dan jam tidur</li> </ul> <p>Terapeutik</p> <ul style="list-style-type: none"> <li>- Sediakan lingkungan yang nyaman serta rendah stimulus (mis.Kunjungan, cahaya dan suara)</li> <li>- Lakukan latihan rentang gerak aktif dan pasif</li> </ul> <p>Edukasi</p> <ul style="list-style-type: none"> <li>- Anjurkan tirah baring</li> <li>- Anjurkan menghubungi perawat jika tanda dan gejala kelelahan belum berkurang</li> </ul> <p>Kolaborasi</p> <ul style="list-style-type: none"> <li>- Kolaborasi dengan nutrisisionis tentang strategi meningkatkan asupan makanan</li> </ul>	<ul style="list-style-type: none"> <li>- Mengkaji bagian tubuh yang bermasalah yang mengakibatkan kelelahan.</li> <li>- Tidur sangat dibutuhkan untuk meningkatkan energi</li> <li>- Memberikan rasa nyaman dan ketenangan dalam beristirahat.</li> <li>- Mencegah kekakuan pada otot dan pengecilan otot</li> <li>- Meminimalkan pergerakan dan membantu meningkatkan energi</li> <li>- Mengajarkan pasien untuk melaporkan kondisinya</li> <li>- Membantu meningkatkan energi melalui nutrisi yang tepat</li> </ul>
5	Risiko Infeksi	Resiko Infeksi menurun	<p><b>Pencegahan Infeksi</b></p> <p>Observasi</p> <ul style="list-style-type: none"> <li>- Monitor tanda dan gejala infeksi local.</li> </ul> <p>Terapeutik</p> <ul style="list-style-type: none"> <li>- Batasi jumlah pengunjung.</li> <li>- Cuci tangan sebelum dan setelah kontak dengan pasien dan lingkungan</li> </ul>	<ul style="list-style-type: none"> <li>- Memberikan informasi tentang adanya tanda dan gejala infeksi untuk diberikan intervensi.</li> <li>- Meminimalisir penyebaran infeksi kepada pasien.</li> <li>- Mencegah terjadinya infeksi.</li> </ul>

			<ul style="list-style-type: none"> <li>- Pertahankan teknik aseptik pada pasien berisiko infeksi</li> </ul> <p>Edukasi</p> <ul style="list-style-type: none"> <li>- Jelaskan tanda dan gejala infeksi.</li> <li>- Ajarkan cara mencuci tangan yang benar</li> </ul> <p><b>Perawatan Luka</b></p> <p>Observasi</p> <ul style="list-style-type: none"> <li>- Monitor karakteristik luka (mis. Warna, drainase, ukuran, bau)</li> <li>- Monitor tanda-tanda infeksi</li> </ul> <p>Terapeutik</p> <ul style="list-style-type: none"> <li>- Lepaskan balutan dan plester secara perlahan</li> <li>- Cukur rambut di sekitar luka.</li> <li>- Bersihkan dengan cairan NaCl atau pembersih yang nontoksik</li> <li>- Bersihkan jaringan nekrotik</li> <li>- Berikan salep yang sesuai kulit</li> <li>- Pasang balutan sesuai jenis luka</li> <li>- Pertahankan teknik steril saat melakukan perawatan luka</li> <li>- Ganti balutan sesuai jumlah eksudat dan drainase</li> <li>- Jadwalkan perubahan posisi sesuai kondisi pasien atau setiap 2 jam.</li> <li>- Berikan diet dengan kalori 30-35 kkal/kgBB/hari dan protein 1,25 1,5 g/kg/BB/hari</li> <li>- Berikan terapi TENS (<i>Stimulasi Saraf transkutaneous</i>)</li> </ul>	<ul style="list-style-type: none"> <li>- Mencegah masuknya mikroorganisme dan terjadinya infeksi.</li> <li>- Memberikan informasi kepada pasien tentang resiko infeksi.</li> <li>- Mencegah terjadinya Infeksi dan menjaga kebersihan.</li> <li>- Memberikan informasi untuk menentukan intervensi yang akan diberikan kepada pasien</li> <li>- Mengetahui ada tidaknya tanda-tanda infeksi.</li> <li>- Meminimalkan stimulus nyeri.</li> <li>- Memudahkan akses ke sekitar luka</li> <li>- Meminimalkan resiko infeksi.</li> <li>- Memberikan peluang munculnya jaringan baru.</li> </ul>
--	--	--	---	--

			<p>Edukasi</p> <ul style="list-style-type: none"> <li>- Jelaskan tanda dan gejala infeksi.</li> <li>- Ajarkan prosedur perawatan luka secara mandiri.</li> </ul> <p>Kolaborasi</p> <ul style="list-style-type: none"> <li>- Kolaborasi pemberian antibiotik</li> </ul> <p><b>Manajemen lingkungan</b></p> <p>Observasi</p> <ul style="list-style-type: none"> <li>- Identifikasi keamanan dan kenyamanan lingkungan</li> </ul> <p>Terapeutik</p> <ul style="list-style-type: none"> <li>- Atur suhu lingkungan yang sesuai.</li> <li>- Sediakan tempat tidur dan lingkungan yang bersih dan nyaman.</li> <li>- Izinkan keluarga untuk tinggal mendampingi pasien</li> </ul> <p>Edukasi</p> <ul style="list-style-type: none"> <li>- Ajarkan pasien dan keluarga/pengunjung tentang upaya pencegahan infeksi</li> </ul>	<ul style="list-style-type: none"> <li>- Memberikan informasi untuk menerapkan intervensi yang akan diberikan kepada pasien</li> <li>- Keluarga pasien atau pasien dapat melakukan dengan mandiri dan bisa di praktekkan saat di rumah.</li> <li>- Mencegah dan mengatasi infeksi bakteri.</li> <li>- Menciptakan situasi yang aman dan nyaman.</li> <li>- Memberikan kondisi ruangan yang nyaman untuk pasien.</li> <li>- Pasien merasa diperhatikan dan dapat beristirahat dengan baik.</li> <li>- Menciptakan situasi yang nyaman bagi pasien.</li> <li>- Mengurangi tingkat terjadinya infeksi.</li> </ul>
--	--	--	--	--

## DAFTAR PUSTAKA

- Ayub, A. D. (2017). *Korelasi Aspirasi Jarum Halus Dengan Histopatologi Akhir Pada Neoplasma Tiroid Di Bagian Patologi Anatomi Rumah Sakit Universitas Hasanuddin Makassar Periode 2015-2016*.
- Pratiwi, D. Y. (2017). *Konsep Dasar Penyakit*.
- Setiati, S., Alwi, I., Sudoyo, A. W., Simadibrata, M., Setiyohadi, B., & Syam, A. F. (2014). *Buku Ajar Ilmu Penyakit Dalam Jilid I Edisi VI*. In S. Setiati, I. Alwi, A. W. Sudoyo, M. Simadibrata, B. Setiyohadi, & A. F. Syam (Eds.). Jakarta: Interna Publishing.
- Sherwood, Laura lee. (2011). *Fisiologi Manusia*. Jakarta. EGC.
- Sudoyo Aru W dkk, 2016. *Buku Ajar Ilmu Penyakit Dalam*. Jilid II Edisi V. Jakarta : Erlangga
- Sjamsuhidajat, R., Wim, de Jong. (2010). *Buku Ajar Ilmu Bedah*. Jakarta: EGC.
- Tim Pokja SIKI DPP PPNI. 2018. *Standar Intervensi Keperawatan Indonesia (SIKI) Edisi 1 Cetakan 2*. Jakarta : Dewan Pengurus Pusat PPNI
- Tim Pokja SLKI DPP PPNI. 2019. *Standar Luaran Keperawatan Indonesia (SLKI) Edisi 1 Cetakan 2*. Jakarta : Dewan Pengurus Pusat PPNI
- Tim Pokja SDKI DPP PPNI. 2017. *Standar Diagnosis Keperawatan Indonesia (SDKI) Edisi 1 Cetakan 3(Revisi)* . Jakarta : Dewan Pengurus Pusat PPNI

## **BAB VIII - SQUAMOUS CELL CARCINOMA (SCC)**

### **A. KONSEP MEDIS**

#### **1. Defenisi**

Karsinoma Sel Skuamosa (KSS) atau *Squamous Cell Carcinoma* (SCC) merupakan neoplasma maligna yang bersumber dari keratinosit suprabasal epidermis. Jenis kanker ini dapat menyusup ke jaringan di bawah kulit (*dermis*). Neoplasma ini merupakan golongan neoplasma non melanoma menempati urutan kedua setelah karsinoma sel basal.

#### **2. Etiologi**

Insidensi pasti KSS sampai saat ini belum terdokumentasi oleh *National Cancer Institute*, tetapi diperkirakan terjadi satu kasus tiap 1000 penduduk di Amerika. Karsinoma ini meningkat insidensinya di daerah yang lebih banyak paparan sinar matahari, bahkan mencapai 200–300 kasus tiap 100.000 penduduk di Australia. Usia di atas 40 tahun, paparan sinar matahari, pengaruh zat-zat karsinogenik (tar, arsen, hidrokarbon polisiklik aromatik, parafin), merokok, trauma kronik dan/atau luka bakar pada kulit, radiasi sinar pengion<sup>1–3</sup> serta ulkus Marjolin<sup>4–6</sup> adalah berbagai faktor predisposisi yang telah diketahui untuk terjadinya KSS.

Pemakaian tembakau, konsumsi alkohol dan virus-virus (kurang jelas) merupakan faktor-faktor etiologi terbanyak yang berkaitan dengan karsinoma sel skuamosa. Termasuk juga tembakau yang dibakar maupun yang tidak dibakar, seperti dihirup dan ada kemungkinan juga, sirih yang dikunyah seperti kebiasaan di negara India, Pakistan dan Myanmar. Meskipun sebagai besar pasien perokok dan peminum alkohol, sebanyak 10% pasien karsinoma sel skuamosa tidak mengakui menggunakan tembakau atau alkohol; cenderung orang-orang ini adalah pria atau wanita yang telah berusia lebih tua.

### **3. Patofisiologi**

Karsinoma skuamosa invasive umumnya ditemukan di tepi lateral lidah maupun dasar mulut; namun karsinoma ini biasanya tak ditemukan di palatum dan dorum lidah. Adanya invasive pada pulau-pulau tumor bermetastasis melewati pembuluh darah limfa kemudian mengenai kelenjar getah bening supraomohiod dan servikal. Pendistribusiannya melewati pembuluh darah yang merupakan *skuele* terakhir dan umumnya berakibat pada metastasis pada kelenjar getah bening, meluas menuju duktus torakikus kemudian masuk ke vena sistemik.

### **4. Manifestasi Klinis**

Warna tampak coklat kemerahan dan bersisik atau berkeropeng dan mendatar, kadang menyerupai bercak pada psoriasis dermatitis atau infeksi jamur tampak pada kulit yang terkena.

Kebanyakan atau sekitar 90 – 95 % karsinoma sel skuamosa tumbuh di kulit. Meskipun dapat juga tumbuh dalam setiap epitel berlapis skuamosa atau mukosa yang mengalami metaplasia skuamosa. Bentuk kanker ini dapat terjadi di lidah, bibir, bronkus, esophagus, serviks, vulva, vagina, atau kandung kemih. Di permukaan mukosa mulut atau vulva, leukoplakia merupakan predisposisi yang sangat penting.

### **5. Pemeriksaan Diagnostik**

Diagnosis ditegakkan setelah didapatkan hasil pemeriksaan klinis dan biopsi melalui pendekatan mikroskopis. biasanya, biopsi dihentikan sementara dikarenakan pengambilan keputusan oleh dokter maupun pasien, serta didapatkan infeksi dan iritasi lokal. Akan tetapi, durasi waktu penundaan tidak boleh > dari 3-4 minggu. Terkadang, luasnya lesi mempersulit untuk dapat melaksanakan biopsi tepat agar dapat dibedakan displasia atau kanker. Oleh karena itu penilaian klinis lain tentunya akan membantu mempercepat proses biopsi serta memilih area tepat untuk dilaksanakan biopsi. Cairan *toluidine blue* sangat berguna untuk

digunakan, dikarenakan keakuratannya (lebih dari 90%), biaya yang terjangkau, efektif dalam waktu, sederhana serta non invasif.

Cara kerjanya adalah dengan afinitas atau menempelnya *toluidine blue* pada DNA dan sulfat mukopolisakarida, hingga bisa dibedakan apakah terjadi displasia ataupun keganasan dengan epitel yang normal serta lesi jinak. *Toluidine blue* dapat berikatan dengan membran mitokondria, akan terikat lebih kuat pada epitel sel displasia dan sel kanker dibandingkan pada jaringan normal.

Sitologi eksfoliatif dapat membantu pada penegakan diagnosa. Akan tetapi, kesulitan dalam pengumpulan sel, durasi yang lama dan biaya tidak terjangkau telah membatasi penggunaannya. Teknik *brush biopsy* umumnya dipakai pada sitologi dengan pengumpulan sel yang telah mewakili keseluruhan epitel berlapis skuamosa. Prosedurnya tidak menimbulkan nyeri hingga penggunaan anastesi tidak diperlukan.

## **6. Penatalaksanaan**

Evaluasi yang paling tepat pada tanda dan gejala sangat penting untuk dilakukan, dapat dilakukan tindakan biopsi maupun follow-up yang berkala. Operasi dilaksanakan biopsi insisi dengan memakai skapel apabila lesi memiliki ukuran 5 mm. Teknik tersebut dinilai cepat, hanya diangkat sedikit sampel sehingga tidak akan merobek jaringan yang lebih. Ketika didapatkan ukuran tumor yang sangat kecil, bisa dilaksanakan biopsi insisi atau eksisi. Namun ketika kesulitan untuk membedakan antara displasia dan karsinoma maka dianjurkan memilih biopsi insisi.

Apabila hasil dari biopsi memperlihatkan sel karsinoma skuamosa (ditemukan invasi sel displasia ke jaringan ikat), petugas bisa mengintervensi pengobatan kanker. Terapi yang berpotensi untuk dilakukan salah satunya adalah pembedahan atau terapi radiasi. Terkadang kemoterapi dilakukan sebagai pengobatan tambahan, namun ada beberapa jenis tumor yang kurang merespon pada kerja kemoterapi.



Pemilihan jenis pengobatan sangat tergantung pada stadium kanker, stadium dini (terlokalisasi dan kecil), stadium lanjut (menyebar dan besar). Evaluasi dilihat dengan teknik pencitraan memiliki kualitas yang lebih baik seperti MR (*magnetic resonance*) dan CT (*computed tomography*) dibutuhkan. Adapun teknik terbaru seperti menggunakan PET (*positron emission tomography*), dapat ditentukan metastase hingga di kelenjar limfe. Teknik ini bermanfaat pada petugas medis untuk membedakan jenis serta rencana terapi, juga menentukan perjalanan penyakit selanjutnya.

Metode teknik laser akan sangat bermanfaat di terapi kanker serta leukoplakia dapat di kontrol. Upaya pencegahan yang dilakukan dengan analog vitamin A (retinoid) serta antioksidan lainnya (vitamin C dan E, beta karoten) dinilai kurang efektif. Berlandaskan teori, antioksidan bisa menjaga sel-sel tubuh dari radikal bebas, yang tersebut adalah promotor terjadinya mutagenesis kromosom serta karsinogenesis. Kemudian menjadi pokok permasalahan dilakukannya antioksidan yaitu toksisitas dan rekurensinya apabila antioksidan tidak berkelanjutan. Dosis, regimen dan diri pasien sangat mempengaruhi efektifitas dari antioksidan.

Juga dapat dilakukan metode nutrisi dengan cara diet kaya buah-buahan dan sayur-sayuran, dikarenakan bahan tersebut mengandung antioksidan serta protein supresor-sel yang akan membantu menekan aktifitas mutagenesis serta karsinogenesis. Pemantauan dan pengontrolan lesi pre-kanker akan efektif menekan kejadian morbiditas dan mortalitas kanker pada mulut.

## **7. Komplikasi**

Setiap penderita kanker kulit berisiko mengalami kanker kembali. Kanker berulang dapat terjadi di area tubuh yang sama atau jaringan sekitarnya. Kanker juga dapat terjadi pada bagian tubuh lain. Kondisi ini terjadi ketika sel kanker telah menyebar ke bagian tubuh yang lain.

## 8. Prognosis

Pejalanan penyakit sangat tergantung pada ketepatan diagnosis, metode pengobatan dan perawatan, serta kerja sama antara pasien dan petugas. Prognosis terburuk apabila tumor tumbuh pada sel kulit normal (*de nova*), sedangkan tumor yang ditemukan pada kepala dan leher, prognosisnya akan lebih baik daripada ditempat lainnya. Dapat juga prognosis yang didapatkan pada ekstremitas bawah akan lebih buruk daripada di ekstremitas atas.

## B. KONSEP KEPERAWATAN

### 1. Pengkajian

Proses keperawatan melakukan pendekatan terhadap pemecahan masalah yang logis serta teratur agar memberikan asuhan keperawatan sehingga kebutuhan pasien dapat terpenuhi secara efektif dan komprehensif.

#### a. Aktivitas/ istirahat

Gejala : klien akan merasakan kelelahan ataupun kelemahan. Ditemukan perubahan pola tidur serta jam kebiasaan tidur pada malam hari, akan ditemukan pencetus berubahnya pola tidur contohnya nyeri, ansietas, berkeringat pada malam hari. Terbatasnya aktivitas dalam menjalankan hobi. Pekerjaan atau profesi dengan karsinogen lingkungan tingkat stres tinggi.

#### b. Sirkulasi

Gejala : ada palpitasi, nyeri dada akan dirasakan.

Kebiasaan : perubahan tanda vital.

#### c. Integritas ego

Gejala : stressor meningkat ( keuangan, pekerjaan perubahan peran) dan upaya untuk mengatasi stres (misalnya kebiasaan merokok, minum alkohol, menunda proses pengobatan, keyakinan religius/ spritual).

- d. Masalah pada perubahan penampilan misalnya: kebutakan, lesi cacat, operasi. Menyangkal diagnosis, ketidakberdayaan, keputusasaan, ketidakmampuan, tidak bermakna, rasa bersalah, perasaan kehilangan kontrol, depresi. Tanda : menarik diri, menyangkal, marah.
- e. Eliminasi  
Gejala : adanya perubahan pada kebiasaan defekasi misalnya : ada darah pada feses, sakit saat defekasi. Perubahan eliminasi urinarius misalnya: pada saat berkemih dirasakan nyeri atau rasa terbakar, sering berkemih atau hematuria,. Tanda : perubahan pada peristaltik usus serta terjadinya distensi abdomen.
- f. Makanan/Cairan:  
Gejala : riwayat diet yang kurang sehat (misalnya: makanan rendah serat, lemak tinggi, penggunaan bahan pengawet). terjadinya mual/muntah. Intoleransi terhadap makanan, penurunan atau peningkatan berat badan, kakaksia, berkurangnya massa otot . Tanda: perubahan pada kelembapan/ turgor kulit, edema.
- g. Neurosensorik  
Gejala : dirasakan adanya pusing
- h. Nyeri / kenyamanan  
Gejala : tidak ditemukan nyeri, atau tingkat nyeri dipersepsikan tergantung persepsi nyeri yang dirasakan oleh pasien (berhubungan dengan proses penyakit).
- i. Pernafasan  
Gejala : kebiasaan merokok (mariyuanan dan hidup dengan seseorang perokok, tembakau,), pemajananan asbes.
- j. Keamanan  
Gejala : terpapar kimia toksik, karsinogen. Terpapar dengan sinar matahari dengandurasi yang relative lama. Tanda : suhu tinggi, ruam kulit, ulserasi.

k. Seksualitas

Gejala : masalah pada pola seksual, berdampak pada hubungan, perubahan pada tingkat kepuasan, kehamilan di atas usia 30 tahun, pasangan seks multipel, multigravida aktivitas seksual dini, herpes genital.

l. Interaksi Sosial

Gejala : tidak optimalnya sistem pendukung. Riwayat perkawinan (berkenaan dengan dukungan, kepuasan di rumah, atau bantuan). Masalah mengenai tanggung jawab peran.

## **2. Diagnosis Keperawatan**

### **a. Nyeri akut**

Defenisi: Sensasi sensorik ataupun emosional yang berhubungan dengan adanya kerusakan pada jaringan aktual ataupun fungsional dengan kejadian yang mendadak atau lambat dan terasa ringan hingga berat yang dirasakan kurang dari 3 bulan.

Penyebab:

- 1) Agen pencedera yang bersifat fisiologis misalnya Inflamasi, iskemia, dan neoplasma.
- 2) Agen pencedera yang bersifat kimiawi misalnya terbakar api ataupun listrik, serta terpapar bahan kimia iritan.
- 3) Agen pencedera fisik misalnya ada Abses, amputasi, terbakar, terpotong, mengangkat berat, prosedur operasi, trauma, latihan fisik berlebihan

### **Gejala dan Tanda Mayor**

Subjektif; Pasien mengeluh nyeri

Objektif;

- Tampak meringis
- Bersikap protektif (mis. Waspada, posisi menghindari nyeri)
- Gelisah

- Frekuensi nadi meningkat
- Sulit tidur.

### **Gejala dan Tanda Minor**

Subjektif ; (tidak tersedia)

Objektif;

- Tekanan darah meningkat
- pola nafas berubah
- nafsu makan berubah
- proses berpikir terganggu
- menarik diri
- berfokus pada diri sendiri
- diaforesis.

Kondisi klinis terkait

- Kondisi pembedahan
- Cedera traumatis
- Infeksi
- Sindrom koroner akut
- Glaukoma

### **b. Nyeri kronik**

Defenisi: Pengalaman sensorik atau emosional yang berkaitan dengan kerusakan jaringan aktual atau fungsional, dengan onset mendadak atau lambat dan berintensitas ringan hingga berat dan konstan.

Penyebab:

- Kondisi dan muskuloskeletal kronis
- Kerusakan dan penekanan pada sistem saraf
- Infiltrasi tumor
- Ketidak seimbangan reseptor, neurotransmitter dan neuromodulator.

- Gangguan imunitas (mis. Neuropati terkait HIV, virus varicella-zoster)
- Gangguan fungsi sistem metabolik
- Riwayat posisi kerja yang statis
- Peningkatan indeks pada massa tubuh
- Kondisi pasca trauma
- Tekanan emosional
- Riwayat penganiayaan (mis. Fisik, psikologis seksual)
- Riwayat penyalahgunaan obat/zat

### **Gejala dan Tanda Mayor**

#### Subjektif

- Mengeluh nyeri
- Merasa depresi (tertekan).

#### Objektif

- Tampak meringis
- Gelisah
- Tidak mampu menuntaskan aktivitas.

### **Gejala dan Tanda Minor**

#### Subjektif

- Merasa takut akan mengalami cedera berulang.

#### Objektif

- Bersikap protektif (mis. Posisi menghindari nyeri)
- Waspada
- Perubahan pola tidur.
- Anoreksia
- Fokus menyempit
- Berfokus pada diri sendiri.

#### Kondisi klinis terkait

- Kondisi kronis (mis. Arthritis reumatoid)

- Infeksi
- Cedera di medula spinalis
- Kondisi paca trauma
- Tumor

**c. Gangguan mobilitas fisik**

Defenisi: Keterbatasan untuk melakukan gerakan fisik dari satu atau lebih ekstermitas secara mandiri.

Penyebab:

- Rusaknya integritas struktur tulang
- Adanya perubahan metabolisme
- Fisik yang tidak bugar
- Kendali otot yang menurun
- Massa otot yang menurun
- Kekuatan otot yang mengalami penurunan
- Keterlambatan perkembangan
- Sendi yang kaku
- Kontraktur
- Malnutrisi
- Gangguan muskuloskeletal
- Gangguan neuromuskular
- Indeks massa tubuh diatas persentil ke -75 sesuai usia
- Efek agen farmakologi
- Program pembatasan gerak
- Nyeri
- Kurang terpapar informasi tentang aktivitas fisik
- Kecemasan
- Gangguan kognitif
- Keengganan melakukan pergerakan
- Gangguan sensori persepsi.

### Gejala dan Tanda Mayor

Subjektif : Mengeluhkan sulit untuk menggerakkan ekstermitas

Objektif:

- Menurunnya kekuatan otot
- Rentang gerak menurun

### Gejala dan Tanda Minor

Subjektif :

- Adanya perasaan nyeri waktu bergerak
- malas melakukan pergerakan
- Merasa takut saat bergerak

Objektif

- Adanya perasaan nyeri waktu bergerak
- Merasa takut saat bergerak

Kondisi klinis terkait

- Stroke
- Cedera pada medulla spinalis
- Trauma
- Fraktur
- Osteoarthritis
- Osteomaasia
- Keganasan

### 3. Intervensi Keperawatan

No	Masalah Keperawatan	Luaran Keperawatan	Intervensi	Rasional
1	Nyeri akut	Tingkat nyeri menurun	<b>Manajemen nyeri:</b> Observasi - Identifikasi lokasi, durasi, frekuensi, karakteristik, kualitasn dan intensitas nyeri.	- Merupakan hal yang amat penting untuk memilih intervensi yang cocok dan untuk mengevaluasi keefektifan dari terapi yang diberikan.



			<ul style="list-style-type: none"> <li>- Identifikasi factor yang memperberat dan memperingan nyeri</li> <li>- Monitor efek samping dari penggunaan analgetik.</li> </ul> <p>Terapeutik</p> <ul style="list-style-type: none"> <li>- Berikan teknik non farmakologis pengurang rasa nyeri (mis. hipnosis, imajinasi terbimbing, akupresur, terapi musik, terapi pijat, aromaterapi, teknik, kompres dingin atau hangat).</li> <li>- Kontrol lingkungan yang dapat memperberat rasa nyeri (mis. Pencahayaan, suhu ruangan, kebisingan).</li> </ul> <p>Edukasi</p> <ul style="list-style-type: none"> <li>- Jelaskan penyebab, periode dan pemicu nyeri</li> <li>- Jelaskan strategi meredakan nyeri.</li> <li>- Anjurkan memonitor nyeri secara mandiri</li> </ul> <p>Kolaborasi</p> <ul style="list-style-type: none"> <li>- Kolaborasi pemberian analgetik</li> </ul> <p><b>Terapi relaksasi</b></p> <p>Observasi</p> <ul style="list-style-type: none"> <li>- Identifikasi adanya penurunan tingkat energy, ketidakmampuan berkonsentrasi, atau adanya gejala lain yang dapat mengganggu kemampuan kognitif.</li> <li>- Periksa ketegangan otot, tekanan darah, frekuensi nadi, dan</li> </ul>	<ul style="list-style-type: none"> <li>- Melihat faktor pencetus yang memicu adanya nyeri.</li> <li>- Mencegah adanya alergi obat pada pasien.</li> <li>- Mengendalikan atau meredakan rasa nyeri.</li> <li>- Adanya lingkungan yang nyaman dapat mempengaruhi kualitas nyeri yang dirasakan dapat berkurang.</li> <li>- Menambah pengetahuan pasien.</li> <li>- Pasien mengetahui tindakan yang akan dilakukan ketika nyeri dirasakan.</li> <li>- Memandirikan pasien dalam mengontrol nyeri.</li> <li>- Analgetik dengan teratur dapat mengurangi rasa nyeri.</li> <li>- Membantu untuk pemberian intervensi.</li> <li>- Mencegah terjadinya peningkatan tekanan intrakranial.</li> </ul>
--	--	--	--	---

		<p>suhu sebelum dan setelah latihan.</p> <ul style="list-style-type: none"> <li>- Monitor respon terhadap relaksasi.</li> </ul> <p>Terapeutik</p> <ul style="list-style-type: none"> <li>- Ciptakan lingkungan yang tenang dan tanpa gangguan dengan pencahayaan dan suhu ruangan yang nyaman.</li> <li>- Gunakan pakaian yang longgar.</li> <li>- Gunakan nada suara yang lembut dengan irama lambat serta berirama</li> </ul> <p>Edukasi</p> <ul style="list-style-type: none"> <li>- Jelaskan manfaat, tujuan, jenis dan batasan relaksasi yang tersedia (mis. Music, meditasi, napas dalam, relaksasi otot progresif)</li> <li>- Anjurkan mengambil posisi yang nyaman.</li> <li>- Anjurkan untuk rileks dan merasakan sensasi relaksasi</li> <li>- Anjurkan agar sering mengulangi atau melatih teknik yang telah dipilih</li> </ul> <p><b>Pemberian Analgesik</b></p> <p>Observasi</p> <ul style="list-style-type: none"> <li>- Identifikasi karakteristik dari nyeri (mis. Durasi, Frekuensi, Pencetus, Pereda, Lokasi, Kualitas, Intensitas).</li> <li>- Identifikasi adanya riwayat alergi obat</li> <li>- Monitor tanda-tanda vital sebelum dan setelah pemberian analgesic</li> </ul>	<ul style="list-style-type: none"> <li>- Mengetahui apakah pasien mampu untuk melakukan relaksasi atau tidak.</li> <li>- Memberikan rasa aman dan nyaman kepada pasien.</li> <li>- Memudahkan pasien dalam melakukan relaksasi.</li> <li>- Pasien merasa dihargai dan pasien mampu mengikuti relaksasi.</li> <li>- Pasien mendapatkan informasi yang baru tentang relaksasi.</li> <li>- Agar pasien tetap dalam kondisi yang nyaman dan aman.</li> <li>- Pasien dapat merasakan sensasi relaksasi dengan baik.</li> <li>- Membantu mengurangi rasa nyeri.</li> <li>- Memudahkan dalam pemberian intervensi dengan baik.</li> <li>- Mencegah keracunan obat.</li> <li>- Melihat perbedaan sebelum dan setelah pemberian obat.</li> </ul>
--	--	--	---

		<p>Terapeutik</p> <ul style="list-style-type: none"> <li>- Tetapkan target efektifitas analgesic agar mengoptimalkan respons pasien</li> <li>- Dokumentasikan respons pada efek analgesic serta efek yang tidak diinginkan</li> </ul> <p>Edukasi</p> <ul style="list-style-type: none"> <li>- Jelaskan efek dari terapi serta efek samping obat</li> </ul> <p>Kolaborasi</p> <ul style="list-style-type: none"> <li>- Kolaborasi pemberian analgesik untuk dosis dan jenisnya, sesuai indikasi</li> </ul> <p><b>Terapi Murottal</b></p> <p>Observasi</p> <ul style="list-style-type: none"> <li>- Identifikasi aspek yang akan difokuskan dalam terapi (mis. Stimulasi, relaksasi, konsentrasi dan pengurangan nyeri)</li> <li>- Identifikasi jenis terapi yang digunakan berdasarkan keadaan dan kemampuan pasien (mendengarkan atau membaca Al-Quran).</li> </ul> <p>Terapeutik</p> <ul style="list-style-type: none"> <li>- Posisikan dalam posisi dan lingkungan yang nyaman</li> <li>- Batasi rangsangan eksternal selama terapi yang dilakukan (mis. Lampu, suara, pengujung, panggilan telfon)</li> <li>- Putar rekam yang telah ditetapkan</li> </ul> <p>Edukasi</p> <ul style="list-style-type: none"> <li>- Jelaskan tujuan dan manfaat terapi</li> <li>- Anjurkan memusatkan perhatian atau pikiran and pada lantunan ayat Al-Quran.</li> </ul>	<ul style="list-style-type: none"> <li>- Target efektifitas analgesic untuk pencapaian respon pasien yang optimal.</li> <li>- Memantau perkembangan kondisi pasien.</li> <li>- Mengetahui efek dari terapi dan efek samping yang berbahaya.</li> <li>- Membantu meredakan nyeri pasien.</li> <li>- Memudahkan pemberian terapi murottal.</li> <li>- Memudahkan pemilihan jenis terapi yang akan diberikan kepada pasien.</li> <li>- Mengurangi rasa nyeri.</li> <li>- Memudahkan penghayatan saat terapi murottal.</li> <li>- Pasien dapat mendengarkan dan menikmati.</li> <li>- Supaya pasien mengerti diberikan tindakan ini.</li> <li>- Mengalihkan perasaandan rasa nyeri pasien.</li> </ul>
--	--	--	---

2	Nyeri kronis	Nyeri menurun	<p><b>Manajemen Nyeri</b></p> <p><b>Observasi</b></p> <ul style="list-style-type: none"> <li>- Identifikasi skala, kualitas, lokasi, durasi, karakteristik, intensitas dan frekuensi nyeri.</li> <li>- Identifikasi terhadap respon nyeri yang non verbal.</li> <li>- Identifikasi factor yang memperberat serta meringankan nyeri.</li> <li>- Identifikasi pengetahuan serta keyakinan pasien tentang nyeri.</li> <li>- Identifikasi adanya pengaruh aspek budaya pada respon nyeri.</li> <li>- Identifikasi pengaruh nyeri terhadap kualitas hidup pasien.</li> <li>- Monitor keberhasilan terapi komplementer yang telah diberikan</li> <li>- Monitor efek samping dari penggunaan analgetik</li> </ul> <p><b>Terapeutik</b></p> <ul style="list-style-type: none"> <li>- Berikan teknik non farmakologis agar mengurangi rasa nyeri( mis.hipnosis, aromaterapi,terknik imajinasi terbimbing akupresur, terapi musik,terapi pijat, kompres dingin atau hangat).</li> <li>- Kontrol lingkungan yang dapat memperberat rasa nyeri (mis.kebisingan, suhu ruangan, pencahayaan)</li> </ul>	<ul style="list-style-type: none"> <li>- Memudahkan intervensi yang tepat.</li> <li>- Respon non verbal dapat menjadi data pendukung kejadian nyeri.</li> <li>- Mengetahui hal-hal yang mampu memperberat ataupun meringankan rasa nyeri pasien.</li> <li>- Pengetahuan dan keyakinan dapat mendukung intervensi yang ada.</li> <li>- Aspek budaya dapat mempengaruhi perilaku dan pengetahuan pasien.</li> <li>- Mengetahui besar pengaruh rasa nyeri pada kualitas hidup pasien.</li> <li>- Mengetahui efektifitas intervensi yang telah dilakukan.</li> <li>- Meminimalkan efek samping intervensi terapi.</li> <li>- Mengurangi rasa nyeri pasien.</li> <li>- Mengurangi faktor resiko yang dapat menimbulkan/ memperberat nyeri.</li> </ul>
---	--------------	---------------	---	--

			<ul style="list-style-type: none"> <li>- Fasilitasi kebutuhan istirahat tidur pasien.</li> <li>- Pertimbangkan jenis dan sumber nyeri pada pemilihan strategi yang dapat meredakan rasa nyeri.</li> </ul> <p>Edukasi</p> <ul style="list-style-type: none"> <li>- Jelaskan penyebab, pemicu dan periode nyeri.</li> <li>- Jelaskan strategi untuk meredakan nyeri.</li> <li>- Anjurkan pasien untuk memonitor nyeri secara mandiri.</li> <li>- Anjurkan penggunaan analgetik dengan cara tepat.</li> <li>- Ajarkan teknik nonfarmakologis agar mengurangi rasa nyeri.</li> </ul> <p>Kolaborasi</p> <ul style="list-style-type: none"> <li>- Kolaborasi dalam pemberian analgetik, jika perlu</li> </ul>	<ul style="list-style-type: none"> <li>- Memenuhi kebutuhan istirahat pasien.</li> <li>- Meningkatkan efektifitas intervensi yang dipilih.</li> <li>- Memberikan informasi terkait rasa nyeri yang dirasakan pasien.</li> <li>- Membantu pasien agar dapat mengatasi saat rasa nyeri muncul.</li> <li>- Pasien mampu mengetahui sendiri penyebab, karakteristik, lokasi ketika nyeri muncul</li> <li>- Meminimalkan efek samping terapi farmakologik.</li> <li>- Memudahkan pasien agar mampu mengontrol nyeri dengan cara yang sederhana.</li> <li>- Mengurangi/ menghilangkan rasa nyeri yang dirasakan pasien</li> </ul>
3	Gangguan mobilitas fisik	Mobilitas fisik meningkat	<p><b>Dukungan mobilisasi</b></p> <p>Observasi</p> <ul style="list-style-type: none"> <li>- Identifikasi adanya nyeri atau keluhan fisik lainnya</li> <li>- Identifikasi toleransi fisik melakukan pergerakan</li> <li>- Monitor tekanan darah dan frekuensi jantung sebelum memulai mobilisasi</li> <li>- Monitor kondisi umum selama melakukan mobilisasi</li> </ul>	<ul style="list-style-type: none"> <li>- Meningkatkan kemampuan pasien untuk melakukan rentang gerak pasif</li> <li>- Menurunkan resiko terjadinya iskemia jaringan akibat sirkulasi darah yang jelek pada daerah yang tertekan</li> <li>- Mencegah terjadinya komplikasi</li> <li>- Memantau perubahan tingkat kemampuan pasien.</li> </ul>

			<p>Terapeutik</p> <ul style="list-style-type: none"> <li>- Fasilitasi aktivitas mobilisasi dengan alat bantu (mis, pagar pengaman tempat tidur)</li> <li>- Fasilitasi agar melakukan pergerakan, jika perlu</li> <li>- Libatkan anggota keluarga agar membantu pasien meningkatkan pergerakan</li> </ul> <p>Edukasi</p> <ul style="list-style-type: none"> <li>- Jelaskan tujuan dari prosedur mobilisasi.</li> <li>- Anjurkan untuk melakukan mobilisasi dini.</li> <li>- Ajarkan mobilisasi secara sederhana yang harus dilakukan pasien (mis, duduk di atas tempat tidur, duduk pada sisi tempat tidur, pindah dari tempat tidur ke kursi).</li> </ul>	<ul style="list-style-type: none"> <li>- Meminimalkan resiko injury pada pasien</li> <li>- Meningkatkan kemampuan pasien secara bertahap.</li> <li>- Meningkatkan kemandirian pasien dan keluarga.</li> <li>- Agar pasien dan keluarga tahu maksud dan tujuannya dilakukannya mobilisasi.</li> <li>- Peningkatan kemampuan mobilisasi dilakukan secara bertahap sesuai kemampuan pasien.</li> <li>- Disesuaikan dengan kemampuan adaptasi pasien.</li> </ul>
--	--	--	---	--

## DAFTAR PUSTAKA

Grosman D, Leffl DJ. 2008. *Squamous Cell Carcinoma*. In: Wolff K, Goldsmith LA, Katz SI. New York: McGraw-Hill

Lauretia astrid, djwad kairuddin, vitayani sri. Suswardana. *Karsinoma sel skuamosa yang berkembang dari ulkus merjolin akibat luka gigit*. <http://webcache.googleusercontent.com/search?q=cache:v1CcrdclhPcJ:journ.al.unair.ac.id/download-fullpaperskarsinoma%2520sel%2520Vol%252021%2520%2520No%25201.pdf+%&cd=5&hl=en&ct=clnk&gl=id>

Rahma Chenoa. *Karsinoma skuamosa sel*. <https://www.scribd.com/doc/146647768/Karsinoma-Sel-Skuamosa> diakses pada hari senin, 23 september 2019

Persatuan Perawatan Nasional Indonesia.2017. *Standar diagnosis keperawatan Indonesia (SDKI) definisi dan indikator diagnostik*. Jakarta selatan : DPP PPNI.

Persatuan Perawatan Nasional Indonesia.2017. *Standar luaran keperawatan Indonesia (SLKI)*. Jakarta selatan : DPP PPNI.

Persatuan Perawatan Nasional Indonesia.2017. *Standar intervensi keperawatan Indonesia (SIKI)*. Jakarta selatan : DPP PPNI

## BAB IX - TUMOR MAKSILA

### A. KONSEP MEDIS

#### 1. Definisi

Tumor maksila ialah suatu pertumbuhan jaringan baru yang terjadi di *sinus maksilaris* dan cenderung untuk menginvasi jaringan di sekitarnya serta bermetastase ke tempat-tempat yang jauh.

#### 2. Etiologi

- a. Hingga saat ini penyebab dari tumor ini masih bersifat idiopatik atau belum terdapat penyebab pasti, namun beberapa pendapat seperti papasan zat kimia atau zat industry dapat mejadi penyebab. Selain itu pola hidup yang sehat seperti mengonsumsi alcohol, merokok atau paparan asap rokok serta mengonsumsi makanan yang diasapi atau diasinkan dapat menjadi pemicunya
- b. Paparan radio aktif Thorotrast dalam waktu lama yang meningkatkan resiko tumor di sinus maksila
- c. Sinusitis yang kronis dapat meningkatkan resiko terbentuknya tumor
- d. Konsumsi tembakau dapat meningkatkan resiko terbentuknya tumor sinus maksila (*squamous cell carcinoma*), walaupun belum diketahui secara pasti mekanisme dan pengaruh tembakau terhadap peningkatan resiko.

#### 3. Stadium Tumor

Menurut *American Joint Committee on Cancer (AJCC)* 2006, cara penentuan stadium tumor sinus maksilaris yang terbaru yaitu :

##### **Tumor Primer (T)**

TX	Tumor primer tidak dapat ditentukan
T0	Tidak tampak tumor primer
Tis	Karsinoma <i>in situ</i>



T1	Tumor terbatas pada mukosa sinus maksilaris tanpa erosi dan destruksi tulang
T2	Tumor menyebabkan erosi dan destruksi tulang hingga palatum dan atau meatus media tanpa melibatkan dinding posterior sinus maksilaris dan fossa pterigoid
T3	Tumor menginvasi dinding posterior tulang sinus maksilaris, jaringan subkutaneus, dinding dasar dan medial orbita, fossa pterigoid, sinus etmoidalis
T4a	Tumor menginvasi bagian anterior orbita, kulit pipi, fossa pterigoid, fossa infratemporal, fossa kribriiformis, sinus sfenoidalis atau frontal
T4b	Tumor menginvasi salah satu dari apeks orbita, duramater, otak, fossa kranial medial, nervus kranialis selain dari divisi maksilaris nervus trigeminal V2, nasofaring atau klivus.

#### **Kelenjar getah bening regional (N)**

<b>NX</b>	Tidak dapat ditentukan pembesaran kelenjar
<b>N0</b>	Tidak ada pembesaran kelenjar
<b>N1</b>	Pembesaran kelenjar ipsilateral $\leq 3$ cm
<b>N2</b>	Pembesaran satu kelenjar ipsilateral 3-6 cm, atau multipel kelenjar ipsilateral $< 6$ cm atau metastasis bilateral atau kontralateral $\leq 6$ cm
<b>N2a</b>	Metastasis satu kelenjar ipsilateral 3-6 cm
<b>N2b</b>	Metastasis multipel kelenjar ipsilateral, tidak lebih dari 6 cm

- N2c** Metastasis kelenjar bilateral atau kontralateral, tidak lebih dari 6 cm
- N3** Metastasis kelenjar limfe lebih dari 6 cm.

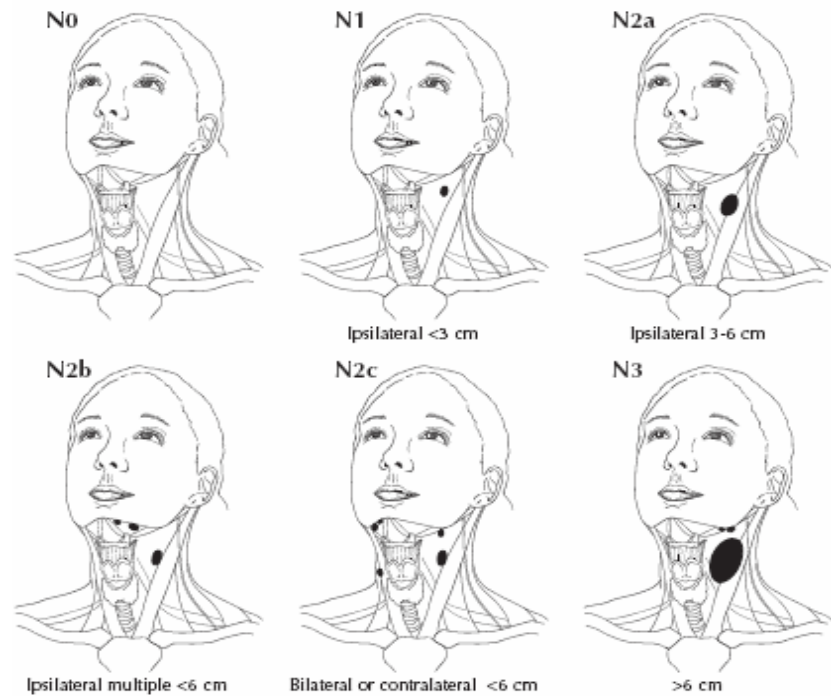

Gambar 4. Klasifikasi kelenjar getah bening regional (N) untuk seluruh keganasan kepala dan leher kecuali karsinoma nasofaring dan tiroid

### Metastasis Jauh (M)

- MX** Metastasis jauh tidak dapat dinilai
- M0** Tidak ada metastasis jauh
- M1** Terdapat metastasis jauh.

Stadium Tumor Sinus Maksila <sup>(8)</sup>	T	N	M
<b>0</b>	Tis	N0	M0
<b>I</b>	T1	N0	M0
<b>II</b>	T2	N0	M0
<b>III</b>	T3	N0	M0
	T1	N1	M0
	T2	N1	M0
	T3	N1	M0
<b>IVA</b>	T4a	N0	M0

	T4a	N1	M0
	T1	N2	M0
	T2	N2	M0
	T3	N2	M0
	T4a	N2	M0
<b>IVB</b>	T4b	Semua N	M0
	Semua T	N3	M0
<b>IVC</b>	Semua T	Semua N	M1

#### 4. Patofisiologi

Tumor dapat menyebar secara lokal sewaktu tonjolan-tonjolan mencederai dan mematikan sel-sel yang ada disekitarnya. Tumor yang sedang tumbuh mampu mematikan sel-sel disekitarnya dengan cara menekan sel-sel tersebut atau dengan cara menghancurkan suplai darah dan mengeluarkan bahan kimia serta enzim yang dapat menghancurkan integritas membran yang ada sel disekitarnya, sehingga sel tersebut mengalami lisis dan kematian. Setelah sel-sel disekitarnya mati, tumor dapat tumbuh dengan mudah untuk menempati ruang yang telah ditinggalkan.

#### 5. Manifestasi Klinis

Tergantung pada asal tumor primer dan arah perluasannya. Pada sinus maxilla biasa tumor tanpa disertai gejala, biasa ditemukan darah di secret hidung dan ada gejala obstruksi pada nasal. Gejala lain akan timbul setelah tumor membesar, mampu menembus atau mendorong dinding tulang hingga meluas ke rongga mulut atau hidung, orbita dan pipi, hal ini tergantung pada perluasan tumor.

Berikut kategori gejala lain:

- a. Gejala nasal berupa rhinorea dan obstruksi hidung unilateral. Terjadi epistaksis atau sekretnya sering bercampur darah. Tumor berukuran besar mampu mendesak tulang hidung hingga terjadi deformitas hidung. Akibat mengandung jaringan nekrotik, maka pada tumor ganas ingusnya berbau khas.

- b. Gejala orbital. *Diplopia*, *proptosis* atau penonjolan bola mata, *oftalmoplegia*, gangguan visus dan *epifora* akibat adanya perluasan tumor ke orbita.
- c. Gejala oral. Penonjolan atau *ulkus palatum* atau *prosesus alveolaris* yang diakibatkan oleh terjadinya perluasan tumor ke rongga mulut. Pasien akan mengeluh gigi geliginya goyah. Seringkali pasien akan datang ke dokter gigi karena merasakan nyeri pada gigi, tetapi tidak sembuh juga walaupun gigi sudah dicabut.
- d. Gejala fasial. Penonjolan pipi yang disertai rasa nyeri akibat perluasan tumor kedepan, akan terjadi anestesi ataupun parastesia pada wajah bila mengenai *nervus trigeminus*.
- e. Gejala Intrakranial. Rasa sakit kepala hebat akibat perluasan tumor ke intrakranial, serta *oftalmoplegia* dan gangguan visus. Bisa disertai *likuororea*, yaitu adanya cairan otak yang keluar melalui hidung. Jika terjadi metastase hingga sampai ke *fossa kranii media* maka nervus otak lainnya juga akan terkena. Jika tumor meluas kebelakang, akan terjadi trismus akibat *muskulus pterigoideus* terkena yang disertai *anestesi* dan *parastesi* pada tempat yang di persarafi *nervus maxillaries* dan *mandibularis*.
- f. Penyebaran ke sistem limfatik submandibula dan *deep cervical nodes* (terjadi pada kondisi tumor yang sudah bermetastasis). Pada beberapa kasus gejala yang dirasakan seperti gejala pada *rhinitis* atau *sinusitis kronik* sehingga biasanya diabaikan dan terlambat didiagnosis.

## 6. Pemeriksaan Fisik dan Diagnostik

- a. Pemeriksaan Fisik
  - 1) Pemeriksaan dimulai dengan memperhatikan wajah pasien seperti bentuk yang asimetri, distorsi atau adanya protosis yang dapat mendorong mata ke arah atas.

- 2) Pemeriksaan pada *cavum nasi* secara lateral, bila tampak terdorong ke arah medial mengindikasikan bahwa tumor berasal pada area sinus maksila
  - 3) Pemeriksaan pada daerah rahang dan palatum dengan mengidentifikasi adanya nyeri tekan dan penonjolan
  - 4) Pemeriksaan *nasoendoskopi* dan *sinuskopi*.
  - 5) Pembesaran pada kelenjar leher juga perlu dicari walaupun tumor ini jarang bermetastasi pada kelenjar leher.
- b. Pemeriksaan Diagnostik
- 1) Diagnosis yang pasti ditegakkan berdasar pada pemeriksaan histopatologi. Biopsi pada tumor sinus maksila, dapat dilakukan melalui operasi *Caldwell-Luc* yang inisisinya melalui *sulcus ginggivo-bukal*
  - 2) Foto polos sinus paranasal, agar terlihat adanya erosi tulang dan perselubungan yang padat unilateral.
  - 3) CT Scan, merupakan sarana terbaik agar terlihat perluasan tumor dan destruksi tulang-tulang
  - 4) MRI (*Magnetic resonance imaging*), cara yang baik untuk mampu melihat perluasan tumor ke jaringan padat serta untuk membedakan jaringan tumor dari jaringan normal lainnya akan tetapi kurang begitu baik dalam memperlihatkan keberadaan destruksi tulang.

## **7. Penatalaksanaan**

### **a. Pembedahan**

Pembedahan dikontraindikasikan pada kasus-kasus yang sudah bermetastasis dan telah meluas ke *sinus kavernosus bilateral* atau tumor sudah mengenai kedua orbita. Pada tumor jinak sebersih mungkin dilakukan ekstirpasi tumor. Bila perlu dilakukan cara pendekatan rinotomi lateral atau *degloving*. Pada tumor ganas

dilakukan tindakan radikal seperti maksilektomi, bisa berupa maksilektomi media, total atau radikal. Maksilektomi radikal biasanya dilakukan misalnya jika tumor sudah menginfiltrasi ke orbita, terdiri atas pengangkatan maksila secara endblok disertai eksterasi pada orbita, jika tumor meluas ke rongga intrakranial maka dilakukan reseksi *kraniofasial* atau *kraniotomi*.

b. Kemoterapi

Tindakan kemoterapi biasanya diberikan pada pengobatan tumor traktur sinonasal pada tahap paliatif, efek *cytoreductive* biasanya untuk mengurangi nyeri dan penyumbatan, serta mengecilkan lesi eksternal massif. Selain itu, Penggunaan *cisplatin intrarterial* dosis tinggi dapat digunakan bersamaan dengan radiasi pada pasien karsinoma sinus paranasal.

c. Radiasi

Pemberian terapi radiasi bertujuan untuk membunuh atau mengontrol pertumbuhan sel tumor.

d. Rekonstruksi Dan Rehabilitasi

Sebagai tindakan-tindakan rekonstruksi dan rehabilitasi setelah maksilektomi, harus dipasang prostesis maksila agar pasien mampu berbicara dan menelan dengan baik, selain perbaikan kosmetik dengan cara operasi bedah plastik. Rehabilitasi sesudah tindakan reseksi pembedahan dapat diberikan dengan menggunakan *dental prosthesis* atau *reconstructive flap* seperti *flap otot temporalis* dengan atau tanpa *inklusi tulang kranial*, *pedicled* atau *microvascular free myocutaneous* dan *cutaneous flap*. Tindakan ini agar dapat membuat pasien kembali bersosialisasi pada keluarga dan masyarakat.

f. **Prognosis**

Secara umum kurang baik, ada beberapa hal yang turut mempengaruhi kondisi prognosis diantaranya:

- 1) Diagnosis yang terlambat dan tumor telah meluas hingga sulit untuk mengangkat tumor.
- 2) Sulitnya evaluasi paska terapi disebabkan oleh posisi tumor yang berada di dalam rongga
- 3) Sifat tumor yang agresif dan gampang kambuh
- 4) Tumor ganas memiliki prognosis buruk, Dalam 5 tahun, hanya 30% pasien yang mampu bertahan hidup. Pasien dengan stadium lanjut serta sudah terjadi metastasi regional, dapat bertahan selama 28 bulan walaupun sudah mendapatkan terapi berupa kemoterapi, pembedahan serta radioterapi.

## **B. KONSEP KEPERAWATAN**

### **1. Pengkajian**

- a. Identitas, meliputi nama, jenis kelamin, usia, alamat, agama, bahasa yang sering digunakan, status perkawinan, pendidikan, pekerjaan, dan diagnosis medis.
- b. Keluhan utama, nyeri di tempat yang mengalami masalah pada umumnya merupakan keluhan utama di kasus tumor dan keganasan.
- c. Riwayat penyakit sekarang, proses pengumpulan data dilaksanakan sejak keluhan pertama muncul dan secara umum tercakup awitan gejala dan bagaimana gejala tersebut berkembang. Kadang-kadang pasien mengeluh terdapat pembengkakan atau benjolan, dapat timbul perlahan-lahan dalam jangka waktu lama dan namun dapat juga secara tiba-tiba.
- d. Riwayat penyakit terdahulu, ditemukan kemungkinan adanya penyebab yang mendukung terjadinya tumor dan keganasan pada pengkajian ini. Adanya riwayat fraktur terbuka yang meninggalkan bekas sikatriks dapat mendukung terbentuknya suatu lesi pada jaringan lunak. Merokok merupakan factor kebiasaan yang kurang

yang akan mendukung terjadinya keganasan pada sistem pernapasan hingga dapat bermetastasis ke sistem muskuloskeletal.

- e. Riwayat penyakit keluarga, kaji kemungkinan adanya keluarga dari generasi yang terdahulu yang mengalami keluhan yang sama dengan pasien. Beberapa kelainan genetic dikaitkan dengan terjadinya keganasan tulang, misalnya sarcoma jaringan lunak atau *soft tissue sarcoma* (STS).
- f. Riwayat psikososial, kaji respon emosi pasien pada penyakit yang dideritanya dan peran pasien dalam keluarga dan masyarakat serta respon atau pengaruhnya dalam kehidupan sehari-hari, baik dalam keluarga ataupun dalam masyarakat. Pengamatan atau observasi juga mencakup adaptasi dan penyesuaian yang mungkin sudah dilakukan klien.
- g. Pola fungsi kesehatan seperti: Persepsi terhadap kesehatan - manajemen kesehatan; disini kita menanyakan ke pasien apakah dia mengkonsumsi rokok, alcohol, dan apakah dia mempunyai riwayat alergi atau tidak
- h. Nutrisi dan metabolik : mengkaji apakah pasien memiliki diet khusus atau tidak, apa anjuran diet sebelumnya, bagaimana nafsu makan pasien, serta kemungkinan memiliki gangguan saat menelan.
- i. Pola eliminasi  
Kebiasaan BAB dan BAK di rumah dan di rumah sakit
- j. Pola aktivitas dan latihan  
Kemampuan perawatan diri : skor : 0 = mandiri, 1= dibantu sebagian, 2 = perlu bantuan orang lain, 3 = perlu bantuan orang lain dan alat, 4 = tergantung/ tidak mampu. Aktifitas yang di kaji seperti: makan/ minum, mandi, toileting, berpakaian, mobilisasi di tempat tidur, berpindah, ambulasi *Range Of Motion* (ROM).



k. Oksigenasi

Dikaji tentang pemenuhan oksigen pada pasien, apakah mengalami gangguan pada pemenuhan oksigen atau tidak.

l. Pola istirahat dan tidur

Mengaji tentang waktu tidur pasien, apakah pasien mengalami insomnia atau tidak, jumlah tidur/istirahat serta frekuensinya.

m. Pola kognitif dan perseptual

Pengkajiannya mencakup: status mental, bicara, bahasa yang digunakan, kemampuan membaca, kemampuan mengerti, kemampuan berinteraksi, pendengaran, penglihatan, pasien mengalami vertigo/ tidak dan manajemen nyeri.

n. Pola persepsi diri dan konsep diri

Mencakup pengkajian citra diri, identitas, peran, ideal diri dan harga diri.

o. Pola seksual dan reproduksi

p. Pola peran hubungan

Mencakup status perkawinan, pekerjaan, kualitas kerja, sistem pada dukungan keluarga dan dukungan keluarga saat masuk rumah sakit.

q. Pola keyakinan nilai termasuk agama yang dianut, larangan agama, kebiasaan shalat di rumah atau saat di rumah sakit.

## 2. **Diagnosis Keperawatan**

Standar diagnosis keperawatan Indonesia (SDKI) DPP PPNI (2017) :

### a. **Nyeri Akut**

Definisi: Pengalaman sensorik atau emosional yang berkaitan dengan kerusakan jaringan actual atau fungsional, dengan onset mendadak atau lambat dan berintensitas ringan hingga berat yang berlangsung kurang dari 3 bulan.

Penyebab:

- Agen pencedera fisiologis (mis, inflamasi, iskemia, neoplasma)

- Agen pencedera kimiawi (mis, terbakar, baha kimia iritan)
- Agen pencedera fisik (mis, abses, amputasi, terbakar, terpotong, mengangkat berat, prosedur operasi, trauma, latihan fisik berlebihan).

Kondisi klinis terkait:

- Kondisi pembedahan
- Cedera traumatis
- Infeksi
- Sindrom koroner akut
- Glaucoma

#### **b. Nyeri Kronis**

Definisi: Pengalaman sensorik atau emosional yang berkaitan dengan kerusakan jaringan actual atau fungsional, dengan onset mendadak atau lambat dan berintensitas ringan hingga berat yang berlangsung lebih dari 3 bulan.

Penyebab:

- Kondisi musculoskeletal kronis
- Kerusakan system saraf
- Penekanan pada saraf
- Infiltrasi tumor
- Ketidakseimbangan reseptor, neurotransmitter dan neuromodulator.
- Gangguan imunitas
- Gangguan fungsi metabolic
- Riwayat posisi kerja statis
- Peningkatan indeks massa tubuh
- Kondisi pasca trauma
- Tekanan emosional
- Riwayat penganiayaan

- Riwayat penyalahgunaan obat/zat

### **Gejala dan Tanda Mayor**

Subjektif:

- Mengeluh nyeri
- Merasa depresi (tertekan)

Objektif

- Tampak meringis
- Gelisah
- Tidak mampu menyelesaikan aktivitas

Kondisi klinis terkait

- Kondisi kronis
- Infeksi
- Cedera medulla spinalis
- Kondisi pasca trauma
- Tumor

#### **c. Risiko infeksi**

Definisi: Berisiko mengalami peningkatan terserang organism patogenik

Faktor risiko:

- Penyakit kronis
- Efek prosedur invasive
- Malnutrisi
- Peningkatan paparan organism pathogen lingkungan
- Ketidakadekuatan pertahanan tubuh primer
- Ketidakefektifan pertahanan tubuh sekunder

Kondisi klinis terkait

- AIDS
- Luka bakar
- Penyakit paru obstruktif kronis

- Diabetes mellitus
- Tindakan invasive
- Kondisi penggunaan terapi steroid
- Penyalahgunaan obat
- Ketuban pecah sebelum waktunya
- Kanker
- Gagal ginjal
- Imunosupresi
- Lymphedema
- Leukositopenia
- Gangguan fungsi hati

**d. Defisit Nutrisi**

Definisi: Asupan nutrisi tidak cukup untuk memenuhi kebutuhan metabolisme

Penyebab:

- Ketidakmampuan menelan makanan
- Ketidakmampuan mencerna makanan
- Ketidakmampuan mengabsorpsi nutrient
- Peningkatan kebutuhan metabolisme
- Faktor ekonomi
- Faktor psikologis

**Gejala dan Tanda Mayor**

Objektif: Berat badan menurun minimal 10% dibawah rentang ideal

**Gejala dan Tanda Minor**

Subjektif

- Cepat merasa kenyang, kram/nyeri pada abdomen, penurunan nafsu makan

Objektif

- Bising usus hiperaktif

- Otot pengunyah dan menelan lemah
- Membrane mukosa pucat
- Sarawan
- Penurunan serum albumin
- Rambut rontok yang berlebihan
- Diare.

Kondisi klinis terkait:

- Stroke
- Parkinson
- *Morbus syndrome*
- *Cerebral palsy*
- *Cleft lip*
- *Cleft palate*
- *Amyotropic lateral sclerosis*
- Kerusakan neuromuskuler
- Luka bakar
- Kanker
- Infeksi
- AIDS

e. **Gangguan Pola Tidur**

Definisi: Gangguan kualitas dan kuantitas waktu tidur akibat faktor eksternal.

Penyebab:

- Hambatan lingkungan
- Kurang control tidur
- Kurang privasi
- Restraint fisik
- Ketiadaan teman tidur
- Tidak familiar dengan peralatan tidur

## Gejala dan Tanda Mayor

Subjektif

- Mengeluh sulit tidur
- Mengeluh sering terjaga saat tidur
- Mengeluh tidak puas setelah tidur
- Mengeluh pola tidur yang berubah
- Mengeluh istirahat yang tidak cukup

## Gejala dan Tanda Minor

Subjektif

- Mengeluh kemampuan beraktivitas yang menurun

Kondisi klinis terkait

- Nyeri/kolik
- Hipertiroidisme
- Kecemasan
- Penyakit paru obstruktif kronis
- Kehamilan
- Pasca partum
- Kondisi pasca operasi

### 3. Intervensi Keperawatan

No	Masalah Keperawatan	Luaran Keperawatan	Intervensi	Rasional
1.	Nyeri akut	Tingkat nyeri menurun	<b>Manajemen nyeri:</b> Observasi - Identifikasi lokasi, durasi, frekuensi, karakteristik, kualitasn dan intensitas nyeri.  - Identifikasi factor yang memperberat dan memperingan nyeri - Monitor efek samping dari penggunaan analgetik.	- Merupakan hal yang amat penting untuk memilih intervensi yang cocok dan untuk mengevaluasi keefektifan dari terapi yang diberikan. - Melihat faktor pencetus yang memicu adanya nyeri. - Mencegah adanya alergi obat pada pasien.

			<p><b>Terapeutik</b></p> <ul style="list-style-type: none"> <li>- Berikan teknik non farmakologis pengurang rasa nyeri (mis. hipnosis, imajinasi terbimbing, akupresur, terapi musik, terapi pijat, aromaterapi, teknik, kompres dingin atau hangat).</li> <li>- Kontrol lingkungan yang dapat memperberat rasa nyeri (mis. Pencahayaan, suhu ruangan, kebisingan).</li> </ul> <p><b>Edukasi</b></p> <ul style="list-style-type: none"> <li>- Jelaskan penyebab, periode dan pemicu nyeri</li> <li>- Jelaskan strategi meredakan nyeri.</li> <li>- Anjurkan memonitor nyeri secara mandiri</li> </ul> <p><b>Kolaborasi</b></p> <ul style="list-style-type: none"> <li>- Kolaborasi pemberian analgetik</li> </ul> <p><b>Terapi relaksasi</b></p> <p><b>Observasi</b></p> <ul style="list-style-type: none"> <li>- Identifikasi adanya penurunan tingkat energy, ketidakmampuan berkonsentrasi, atau adanya gejala lain yang dapat mengganggu kemampuan kognitif.</li> <li>- Periksa ketegangan otot, tekanan darah, frekuensi nadi, dan suhu sebelum dan setelah latihan.</li> <li>- Monitor respon terhadap relaksasi.</li> </ul> <p><b>Terapeutik</b></p> <ul style="list-style-type: none"> <li>- Ciptakan lingkungan yang tenang dan tanpa gangguan dengan pencahayaan dan suhu ruangan yang nyaman.</li> </ul>	<ul style="list-style-type: none"> <li>- Mengendalikan atau meredakan rasa nyeri.</li> <li>- Adanya lingkungan yang nyaman dapat mempengaruhi kualitas nyeri yang dirasakan dapat berkurang.</li> <li>- Menambah pengetahuan pasien.</li> <li>- Pasien mengetahui tindakan yang akan dilakukan ketika nyeri dirasakan.</li> <li>- Memandirikan pasien dalam mengontrol nyeri.</li> <li>- Analgetik dengan teratur dapat mengurangi rasa nyeri.</li> <li>- Membantu untuk pemberian intervensi.</li> <li>- Mencegah terjadinya peningkatan tekanan intrakranial.</li> <li>- Mengetahui apakah pasien mampu untuk melakukan relaksasi atau tidak.</li> <li>- Memberikan rasa aman dan nyaman kepada pasien.</li> </ul>
--	--	--	---	--

		<ul style="list-style-type: none"> <li>- Gunakan pakaian yang longgar.</li> <li>- Gunakan nada suara yang lembut dengan irama lambat serta berirama</li> </ul> <p><b>Edukasi</b></p> <ul style="list-style-type: none"> <li>- Jelaskan manfaat, tujuan, jenis dan batasan relaksasi yang tersedia (mis. Music, meditasi, napas dalam, relaksasi otot progresif)</li> <li>- Anjurkan mengambil posisi yang nyaman.</li> <li>- Anjurkan untuk rileks dan merasakan sensasi relaksasi</li> <li>- Anjurkan agar sering mengulangi atau melatih teknik yang telah dipilih</li> </ul> <p><b>Pemberian Analgesik</b></p> <p><b>Observasi</b></p> <ul style="list-style-type: none"> <li>- Identifikasi karakteristik dari nyeri (mis. Durasi, Frekuensi, Pencetus, Pereda, Lokasi, Kualitas, Intensitas).</li> <li>- Identifikasi adanya riwayat alergi obat</li> <li>- Monitor tanda-tanda vital sebelum dan setelah pemberian analgesic</li> </ul> <p><b>Terapeutik</b></p> <ul style="list-style-type: none"> <li>- Tetapkan target efektifitas analgesic agar mengoptimalkan respons pasien</li> <li>- Dokumentasikan respons pada efek analgesic serta efek yang tidak diinginkan</li> </ul> <p><b>Edukasi</b></p> <ul style="list-style-type: none"> <li>- Jelaskan efek dari terapi serta efek samping obat</li> </ul>	<ul style="list-style-type: none"> <li>- Memudahkan pasien dalam melakukan relaksasi.</li> <li>- Pasien merasa dihargai dan pasien mampu mengikuti relaksasi.</li> <li>- Pasien mendapatkan informasi yang baru tentang relaksasi.</li> <li>- Agar pasien tetap dalam kondisi yang nyaman dan aman.</li> <li>- Pasien dapat merasakan sensasi relaksasi dengan baik.</li> <li>- Membantu mengurangi rasa nyeri.</li> <li>- Memudahkan dalam pemberian intervensi dengan baik.</li> <li>- Mencegah keracunan obat.</li> <li>- Melihat perbedaan sebelum dan setelah pemberian obat.</li> <li>- Target efektifitas analgesic untuk pencapaian respon pasien yang optimal.</li> <li>- Memantau perkembangan kondisi pasien.</li> <li>- Mengetahui efek dari terapi dan efek samping yang berbahaya.</li> </ul>
--	--	--	---



			<p>Kolaborasi</p> <ul style="list-style-type: none"> <li>- Kolaborasi pemberian analgesik untuk dosis dan jenisnya, sesuai indikasi</li> </ul> <p><b>Terapi Murottal</b></p> <p>Observasi</p> <ul style="list-style-type: none"> <li>- Identifikasi aspek yang akan difokuskan dalam terapi (mis. Stimulasi, relaksasi, konsentrasi dan pengurangan nyeri)</li> <li>- Identifikasi jenis terapi yang digunakan berdasarkan keadaan dan kemampuan pasien (mendengarkan atau membaca Al-Quran).</li> </ul> <p>Terapeutik</p> <ul style="list-style-type: none"> <li>- Posisikan dalam posisi dan lingkungan yang nyaman</li> <li>- Batasi rangsangan eksternal selama terapi yang dilakukan (mis. Lampu, suara, pengunjung, panggilan telfon)</li> <li>- Putar rekam yang telah ditetapkan</li> </ul> <p>Edukasi</p> <ul style="list-style-type: none"> <li>- Jelaskan tujuan dan manfaat terapi</li> <li>- Anjurkan memusatkan perhatian atau pikiran and pada lantunan ayat Al-Quran.</li> </ul>	<ul style="list-style-type: none"> <li>- Membantu meredakan nyeri pasien.</li> <li>- Memudahkan pemberian terapi murottal.</li> <li>- Memudahkan pemilihan jenis terapi yang akan diberikan kepada pasien.</li> <li>- Mengurangi rasa nyeri.</li> <li>- Memudahkan penghayatan saat terapi murottal.</li> <li>- Pasien dapat mendengarkan dan menikmati.</li> <li>- Supaya pasien mengerti diberikan tindakan ini.</li> <li>- Mengalihkan perasaandan rasa nyeri pasien.</li> </ul>
2	Nyeri kronis	Nyeri menurun	<p><b>Manajemen Nyeri</b></p> <p>Observasi</p> <ul style="list-style-type: none"> <li>- Identifikasi skala, kualitas, lokasi, durasi, karakteristik, intensitas dan frekuensi nyeri.</li> <li>- Identifikasi terhadap respon nyeri yang non verbal.</li> <li>- Identifikasi factor yang memperberat serta meringankan nyeri.</li> </ul>	<ul style="list-style-type: none"> <li>- Memudahkan intervensi yang tepat.</li> <li>- Respon non verbal dapat menjadi data pendukung kejadian nyeri.</li> <li>- Mengetahui hal-hal yang mampu memperberat ataupun</li> </ul>

			<ul style="list-style-type: none"> <li>- Identifikasi pengetahuan serta keyakinan pasien tentang nyeri.</li> <li>- Identifikasi adanya pengaruh aspek budaya pada respon nyeri.</li> <li>- Identifikasi pengaruh nyeri terhadap kualitas hidup pasien.</li> <li>- Monitor keberhasilan terapi komplementer yang telah diberikan</li> <li>- Monitor efek samping dari penggunaan analgetik</li> </ul> <p>Terapeutik</p> <ul style="list-style-type: none"> <li>- Berikan teknik non farmakologis agar mengurangi rasa nyeri( mis.hipnosis, aromaterapi,terknik imajinasi terbimbing akupresur, terapi musik,terapi pijat, kompres dingin atau hangat).</li> <li>- Kontrol lingkungan yang dapat memperberat rasa nyeri (mis.kebisingan, suhu ruangan, pencahayaan)</li> <li>- Fasilitasi kebutuhan istirahat tidur pasien.</li> <li>- Pertimbangkan jenis dan sumber nyeri pada pemilihan strategi yang dapat meredakan rasa nyeri.</li> </ul> <p>Edukasi</p> <ul style="list-style-type: none"> <li>- Jelaskan penyebab, pemicu dan periode nyeri.</li> <li>- Jelaskan strategi untuk meredakan nyeri.</li> </ul>	<p>memperingan rasa nyeri pasien.</p> <ul style="list-style-type: none"> <li>- Pengetahuan dan keyakinan dapat mendukung intervensi yang ada.</li> <li>- Aspek budaya dapat mempengaruhi perilaku dan pengetahuan pasien.</li> <li>- Mengetahui besar pengaruh rasa nyeri pada kualitas hidup pasien.</li> <li>- Mengetahui efektifitas intervensi yang telah dilakukan.</li> <li>- Meminimalkan efek samping intervensi terapi.</li> <li>- Mengurangi rasa nyeri pasien.</li> <li>- Mengurangi faktor resiko yang dapat menimbulkan/ memperberat nyeri.</li> <li>- Memenuhi kebutuhan istirahat pasien.</li> <li>- Meningkatkan efektifitas intervensi yang dipilih.</li> <li>- Memberikan informasi terkait rasa nyeri yang dirasakan pasien.</li> <li>- Membantu pasien agar dapat mengatasi saat rasa nyeri muncul.</li> </ul>
--	--	--	---	--

			<ul style="list-style-type: none"> <li>- Anjurkan pasien untuk memonitor nyeri secara mandiri.</li> <li>- Anjurkan penggunaan analgetik dengan cara tepat.</li> <li>- Ajarkan teknik nonfarmakologis agar mengurangi rasa nyeri.</li> </ul> <p>Kolaborasi</p> <ul style="list-style-type: none"> <li>- Kolaborasi dalam pemberian analgetik, jika perlu</li> </ul>	<ul style="list-style-type: none"> <li>- Pasien mampu mengetahui sendiri penyebab, karakteristik, lokasi ketika nyeri muncul</li> <li>- Meminimalkan efek samping terapi farmakologik.</li> <li>- Memudahkan pasien agar mampu mengotrol nyeri dengan cara yang sederhana.</li> <li>- Mengurangi/ menghilangkan rasa nyeri yang dirasakan pasien</li> </ul>
3	Risiko Infeksi	Resiko Infeksi menurun	<p><b>Pencegahan Infeksi</b></p> <p>Observasi</p> <ul style="list-style-type: none"> <li>- Monitor adanya tanda dan gejala infeksi local.</li> </ul> <p>Terapeutik</p> <ul style="list-style-type: none"> <li>- Batasi jumlah pengunjung.</li> <li>- Cuci tangan sebelum dan setelah kontak di pasien serta lingkungan</li> <li>- Pertahankan teknik aseptik di pasien berisiko infeksi</li> </ul> <p>Edukasi</p> <ul style="list-style-type: none"> <li>- Jelaskan tanda serta gejala infeksi.</li> <li>- Ajarkan cara mencuci tangan yang benar</li> </ul> <p><b>Perawatan Luka</b></p> <p>Observasi</p> <ul style="list-style-type: none"> <li>- Monitor karakteristik luka (mis. Warna, drainase, bau dan ukuran)</li> <li>- Monitor tanda-tanda infeksi</li> </ul> <p>Terapeutik</p> <ul style="list-style-type: none"> <li>- lepaskan balutan dan plester secara perlahan</li> </ul>	<ul style="list-style-type: none"> <li>- Memberikan informasi tentang adanya tanda dan gejala infeksi untuk diberikan intervensi.</li> <li>- Meminimalisir penyebaran infeksi kepada pasien.</li> <li>- Mencegah terjadinya infeksi.</li> <li>- Mencegah masuknya mikroorganisme dan terjadinya infeksi.</li> <li>- Memberikan informasi kepada pasien tentang resiko infeksi.</li> <li>- Mencegah terjadinya Infeksi dan menjaga kebersihan.</li> <li>- Memberika informasi untuik menentukan intervensi yang akan diberikan kepada pasien</li> <li>- Mengetahui ada tidaknya tanda-tanda infeksi.</li> <li>- Meminimalkan stimulus nyeri</li> </ul>



			<ul style="list-style-type: none"> <li>- Sediakan tempat tidur dan lingkungan yang bersih dan nyaman.</li> <li>- Izinkan keluarga untuk tinggal mendampingi pasien</li> </ul> <p>Edukasi</p> <ul style="list-style-type: none"> <li>- Ajarkan pasien dan keluarga/pengunjung tentang upaya pencegahan infeksi</li> </ul>	<ul style="list-style-type: none"> <li>- Pasien merasa diperhatikan dan dapat beristirahat dengan baik.</li> <li>- Menciptakan situasi yang nyaman bagi pasien.</li> <li>- Mengurangi tingkat terjadinya infeksi.</li> </ul>
4	Defisit Nutrisi	Defisit nutrisi membaik	<p><b>Manajemen Nutrisi</b></p> <p>Observasi</p> <ul style="list-style-type: none"> <li>- Identifikasi status nutrisi</li> <li>- Identifikasi adanya alergi dan intoleransi pada makanan.</li> <li>- Monitor asupan makanan.</li> <li>- Monitor hasil pemeriksaan laboratoium</li> </ul> <p>Terapeutik</p> <ul style="list-style-type: none"> <li>- Hidangkan makanan dengan tampilan menarik dan suhu makanan yang tepat.</li> <li>- Sajikan makanan yang kaya akan serat</li> </ul> <p>Edukasi</p> <ul style="list-style-type: none"> <li>- Anjurkan posisi duduk, jika mampu</li> </ul> <p>Kolaborasi</p> <ul style="list-style-type: none"> <li>- Kolaborasi pemberian medikasi sebelum makan.</li> <li>- Kolaborasi dengan nutrisisionis dalam</li> </ul>	<ul style="list-style-type: none"> <li>- Mengetahui status nutrisi terkini pasien serta masalah dalam pemenuhan nutrisi pasien</li> <li>- Mengetahui jenis makanan yang dapat menimbulkan alergi pada pasien dan hambatan pasien dalam pemenuhan nutrisi.</li> <li>- Mengetahui jenis dan jumlah makanan yang dikonsumsi pasien</li> <li>- Kadar albumin yang rendah dalam pemeriksaan darah dapat meningindikasikan pasien mengalami malnutrisi.</li> <li>- Menarik minat pasien agar kebutuhan nutrisi terpenuhi.</li> <li>- Mencegah terjadinya konstipasi</li> <li>- Memudahkan proses pencernaan makanan ke lambung</li> <li>- Membantu pasien dapat menghabiskan porsi makanannya.</li> <li>- Memberikan asupan nutrisi yang sesuai</li> </ul>

			penentuan jenis nutrient dan jumlah kalori yang dibutuhkan	dengan kebutuhan pasien.
5	Gangguan pola tidur	Pola tidur membaik	<p>Observasi</p> <ul style="list-style-type: none"> <li>- Identifikasi pola aktivitas dan tidur</li> <li>- Identifikasi faktor pengganggu tidur</li> </ul> <p>Terapeutik</p> <ul style="list-style-type: none"> <li>- Modifikasi lingkungan.</li> <li>- Batasi waktu tidur siang, jika perlu</li> <li>- Fasilitasi menghilangkan stress sebelum tidur</li> </ul> <p>Edukasi</p> <ul style="list-style-type: none"> <li>- Jelaskan pentingnya tidur cukup selama sakit</li> <li>- Anjurkan menepati kebiasaan waktu tidur.</li> <li>- Anjurkan menghindari makanan/ minuman yang mengganggu tidur</li> </ul>	<ul style="list-style-type: none"> <li>- Mengetahui pola aktivitas tidur pasien.</li> <li>- Meminimalkan gangguan tidur pasien.</li> <li>- Lingkungan yang nyaman membuat pasien santai dan merasa rileks.</li> <li>- Memaksimalkan durasi tidur saat malam hari.</li> <li>- Agar pasien dapat memulai tidur dengan perasaan rileks.</li> <li>- Menambah pengetahuan pasien.</li> <li>- Agar tidak mengganggu irama sirkadian tubuh pasien.</li> <li>- Meminimalkan makanan/minuman yang dapat mengganggu tidur pasien.</li> </ul>

## DAFTAR PUSTAKA

- Dhingra PL. *Neoplasms of Nasal Cavity*. In : Dhingra PL, Diseases of Ear, Nose and Throat. 3<sup>rd</sup> Elsevier, New Delhi 2007 ; p. 192-198
- Roezin, A, Armiyanto. *Tumor Hidung dan Sinonasal*. Dalam Soepardi, EA et al., (Eds) Buku Ajar Ilmu Kesehatan Telinga, Hidung, Tenggorok, Kepala & Leher. ed 6 Balai Penerbit FKUI, Jakarta 2009; p.178-181
- Tjahdewi, S, Wiratno. *Tumor Ganas Hidung Dan Sinus Paranasal Analisa Klinik Pada 55 Penderita*. Dalam Kumpulan Naskah Ilmiah Kongress XII. Balai Penerbit Universitas Diponegoro, Semarang 1999; p. 984-992
- Soetjipto, D, Mangunkusumo, E. *Sinus Paranasal*. Dalam Soepardi, Efiaty Arsyad, et al., (Eds) Buku Ajar Ilmu Kesehatan Telinga, Hidung, Tenggorok, Kepala & Leher. ed 6 Balai Penerbit FKUI, Jakarta 2009; p.145-149
- Cancer Institute Stanford Medicine. *Diagnosis and Treatment of Cancer in the Maxillary Sinuses*. Stanford Cancer Institute, California 2010. Available at : [http://cancer.stanford.edu/headneck/sinus/sinus\\_max.html](http://cancer.stanford.edu/headneck/sinus/sinus_max.html) (Accessed : April 5<sup>th</sup> 2012).
- Barnes, L et al., *Head and Neck Tumours*. In : Barnes, L et al., (Eds) Tumours of the Nasal Cavity and Paranasal Sinuses. World Health Organization Classification of Tumours. Pathology and Genetics. Lyon, IARC Press 2005; pp. 12-25
- Bull, PD. *Carcinoma Of The Maxillary Antrum*. In : Bull, PD. Diseases of the Ear, Nose and Throat. 9<sup>th</sup> Ed Blackwell Publishing Company, UK 2002; p.95-96
- Greene, FL et al., *Nasal Cavity and Paranasal Sinuses*. In: Greene, FL et al., (Eds) AJJ Cancer Staging Atlas. American Joint Committee on Cancer, Springer. America 2006; pp. 53-60
- Bailey JB. *Neoplasms of the Nose and Paranasal Sinuses*. In : Bailey Jb (Ed) Head and Neck Surgery – Otolaryngology. 4<sup>th</sup> Ed, Volume Two, Lippincott Williams and Wilkins, Philadelphia 2006 pp: 1481-1488
- Jham, BC et al., *A case of maxillary sinus carcinoma*. Department of Oral Pathology, School of Dentistry, Universidade Federal de Minas Gerais. Elsevier, Brazil 2005; p. 159. Available at: <http://www.sciencedirect.com/science/article/pii/S1741940905001044> (Accessed : April 5<sup>th</sup> 2012)

## BAB X - TUMOR COLLI

### A. KONSEP MEDIS

#### 1. Defenisi

Menurut *National Cancer Institute* (2019) tumor adalah massa jaringan abnormal yang dihasilkan ketika sel membelah lebih dari normal dan melebihi pembelahan yang seharusnya. Tumor bisa jinak (bukan kanker) atau ganas (kanker), tumor biasa juga disebut neoplasma (pertumbuhan abnormal tetapi bukan kanker).

Tumor *Colli* adalah pembesaran, pembengkakan atau pertumbuhan abnormal diantara dasar tengkorak hingga klavikula. Massa leher pada pasien dewasa harus dianggap ganas sampai terbukti sebaliknya. Massa leher yang bersifat metastatis cenderung asimtomatik yang membesar perlahan-lahan. Tumor *Colli* dapat bersifat jinak seperti kista dan hemangioma dan bersifat ganas seperti limfoma non Hodgkin (Brunner & Suddarth, 2014). Tumor *Colli* biasanya bersifat kongenital yang muncul pada area segitiga anterior atau posterior leher diantara klavikula bagian inferior dan mandibular serta bagian dasar tengkorak superior (Lubis, 2010).

#### 2. Etiologi

Secara umum, penyebab dari tumor *colli* dijabarkan sebagai berikut (Tanto dkk, 2014):

- a. Zat Karsinogen kimiawi yang dapat bersifat alamia atau sintetis
- b. Zat Karsinogen fisik
- c. Beberapa jenis Hormon
- d. Beberapa jenis Virus, misalnya *Transducin Beta Like 1* (TBL-I) , *Hepatitis B* (HBV), *Human Papillomavirus* (HPV), *Epstein- Barr Virus* (EBV)
- e. Pola hidup yang tidak sehat



- f. Beberapa jenis parasit, misalnya schistoma hematobium
- g. Penyakit keturunan (riwayat anggota keluarga yang memiliki penyakit yang sama)
- h. Penurunan sistem imunitas

### **3. Klasifikasi Tumor**

Berdasarkan hasil pemeriksaan mikroskopis pada jaringan dan tumor maka dibuat klasifikasi patologik tumor. Klasifikasi tumor yang berkembang dapat dibagi menjadi 2 golongan yaitu (Brunner & Suddarth, 2014):

- a. Neoplasma yang bersifat ganas

Neoplasma bersifat ganas disebabkan karena sel yang berkembang secara abnormal dan terus menerus sehingga merusak jaringan atau organ tempat tumbuhnya

- b. Neoplasma yang bersifat jinak

Neoplasma bersifat jinak disebabkan dengan pertumbuhan massa yang bersifat menetap, memiliki batas yang tegas serta tidak merusak jaringan sekitar tumbuhnya, selain ini neoplasma ini dapat pula tumbuh membesar dan dapat bersifat ekspansif pada jaringan sekitarnya namun tidak bermetastase.

### **4. Patofisiologi**

Sel tumor adalah sel tubuh yang telah mengalami transformasi dan tumbuh secara autonom terlepas dari kendali pertumbuhan sel normal hingga sel ini berbeda dalam bentuk dan strukturnya dari sel normal lainnya. Perbedaan sifat dari sel tumor tergantung pada besarnya penyimpangan dalam bentuk dan fungsinya, autonominya dalam pertumbuhan, kemampuan dalam berinfiltrasi serta menyebabkan metastase. Umumnya tumor mulai bertumbuh dari satu sel di suatu tempat (*unisentrik*), tetapi kadang tumor juga berasal dari beberapa sel dalam satu organ (*multisentrik*) atau dari beberapa organ (*multiokuler*) pada waktu

yang bersamaan (*sinkron*) atau waktu yang berbeda (*metakron*) (Brunner & Suddarth, 2014).

Sepanjang pertumbuhan tumor masih terbatas di organ tempat asalnya maka tumor disebut mencapai tahap local, namun apabila telah terjadi infiltrasi ke organ sekitarnya maka dikatakan telah mencapai tahap invasive atau infiltratif . Sel tumor bersifat tumbuh terus sehingga semakin lama maka akan semakin besar dan mendesak jaringan sekitarnya. Pada neoplasma sel akan tumbuh sambil menyusup dan merembes ke jaringan di sekitarnya dan dapat meninggalkan sel induk masuk ke pembuluh darah atau pembuluh limfe, sehingga dapat terjadi penyebaran hematogen dan limfatogen (Brunner & Suddarth, 2014).

## **5. Manifestasi Klinis**

Manifestasi klinis dari tumor coli adalah sebagai berikut (Tanto dkk, 2014):

- a. Terdapat benjolan yang mudah digerakan
- b. Pertumbuhan amat lambat
- c. Tidak memberikan keluhan.
- d. Paralisis fasial unilateral
- e. Pembesaran tumor di leher, hal ini merupakan gejala yang sering mendorong pasien pergi ke dokter

## **6. Pemeriksaan Diagnostik**

Penegakan diagnostik untuk tumor colli membutuhkan beberapa pemeriksaan diantaranya (Syamsuhidrajat & Jong, 2010):

### **a. Pemeriksaan fisik**

#### 1) Inspeksi

- a) Benjolan tampak terlihat pada area leher lateral atau bagian depan
- b) Penekanan pada area trakea, biasanya dapat menyebabkan pasien sesak

## 2) Palpasi

- a) Saat meraba area tiroid terdapat benjolan yang akan ikut keatas saat menelan
- b) Pada tumor primer dapat berupa nodul soliter atau multiple dengan konsistensi yang bervariasi dari kistik hingga keras yang bergantung dari jenis patologi anatominya tetapi biasanya massa yang merupakan suatu karsinoma berukuran >4 cm dengan konsistensi keras dan tidak bisa digerakkan dari dasarnya.
- c) Pada beberapa kasus meskipun tampak pembesaran pada kelenjar namun tidak disertai dengan gejala sesak nafas, tetap harus dicurigai terjadinya penekanan pada trakea. Stridor biasanya dapat muncul ketika dilakukan penekanan pada area lobus lateral Kelenjar
- d) Saat palpasi juga memperhatikan adanya pembesaran kelenjar getah bening atau tidak
- e) Metastase pada tahap yang lanjut biasanya memunculkan benjolan pada area tulang belakang, clavicula, sternum, beberapa organ lagi juga perlu diperhatikan seperti hati, paru, ginjal dan otak

### **b. Pemeriksaan penunjang**

#### 1) Laboratorium

- a) Pemeriksaan untuk menilai fungsi tiroid dengan memperhatikan adanya peningkatan kadar ft4 dan tshs
- b) Pemeriksaan kadar kalsitonin dan vma pada pasien yang dicurigai dengan karsinoma medulare

#### 2) Radiologi

- a) Foto polos dengan metode *soft tissue technique* bila tumornya besar

- b) Foto polos dengan posisi leher hiperekstensi pada leher ap dan lateral
  - c) Foto Thorax pa untuk mengetahui adanya penekanan pada trakea dan mengetahui adanya metastase tumor
  - d) Pemeriksaan esofogogram jika ada tanda infiltrasi ke esophagus
  - e) Foto tulang belakang jika ada tanda metastase
  - f) Pemeriksaan CT Scan atau MRI untuk mengetahui batas metastase tumor dan staging karsinoma
- 3) Ultrasonografi
- Pemeriksaan ultrasonografi dilakukan supaya dapat mengidentifikasi nodul yang masih kecil, atau multiple atau yang tidak dapat dideteksi dengan teknik palpasi, serta pemebarsa pada kelenjar getah bening.
- 4) Pemeriksaan histopatologi menggunakan *parafin coupe*
- Pemeriksaan ini merupakan pemeriksaan definitif atau gold standar.

## 7. Penatalaksanaan

Tumor colli membutuhkan tindakan penanganan apabila menimbulkan gangguan pada organ-organ di sekitar leher atau berpotensi untuk berkembang menjadi tumor ganas. Tumor yang berpeluang menjadi kanker perlu mendapatkan penanganan, yang umumnya berupa operasi, imunoterapi, kemoterapi, radioterapi (terapi radiasi) atau terapi kanker yang ditargetkan (Firdaus, 2018).

## 8. Prognosis

Pada jenis tumor yang bersifat jinak biasanya dapat mencapai 100% dalam rentang lima tahun, dan pada tumor yang bersifat ganas biasanya angka bertahan hidup antara 70% hingga 90% pada stage dini dan 20% hingga 30% pada stage lanjut. Resiko rekurensi regional dan

daerah yang lebih adalah sekitar 15% hingga 20% dan sering terjadi pada kasus invasi perineural (Syamsuhidrajat & Jong, 2010).

## **B. KONSEP KEPERAWATAN**

### **1. Pengkajian**

Pengkajian yang dilakukan pada pasien-pasien dengan tumor colli yaitu (Brunner & Suddarth, 2014):

a. Identitas klien

Mencakup nama, usia (kebanyakan terjadi di usia tua), jenis kelamin, pendidikan, alamat, pekerjaan, agama, suku bangsa, tanggal dan jam masuk rumah sakit, nomor register dan diagnosa medis.

b. Persiapan untuk pemeriksaan penunjang

Laboratorium: urine, hematologi rutin, patologi anatomi.

Radiologi: foto thoraks, USG.

c. Pemeriksaan fisik

1) Sistem Integumen

- Perhatikan adanya massa, ulkus, serta keluhan nyeri
- Perhatikan adanya gatal pada kulit, kemerahan pada kulit, serta eritema
- Perhatikan adanya perubahan warna atau pigmentasi kulit
- Perhatikan kondisi mukosa mulut, gigi, gusi dan lidah

2) Sistem Gastrointestinalis

- Kaji durasi, frekuensi, waktu mulai serta berat ringannya mual dan muntah setelah kemoterapi
- Perhatikan adanya perubahan keseimbangan cairan dan elektrolit
- Kaji adanya diare atau konstipasi
- Kaji kemungkinan penurunan nafsu makan
- Kaji : jaundice, nyeri abdomen kuadran atas kanan

3) Sistem Hematopoetik

- Kaji Netropenia
- Kaji adanya tanda-tanda infeksi
- Auskultasi bagian paru-paru
- Perhatikan kemampuan batuk produktif dan perubahan pola nafas atau sesak
- Kaji perubahan suhu
- Kaji trombositopenia :  $<50.000/m^3$  – menengah,  $<20.000/m^3$
- Kaji kemungkinan anemia
- Kaji *capillary refill time* dan warna kulit,
- Kaji adanya sesak, kelemahan, dada berdebar, dan vertigo

4) Sistem Respiratorik & Kardiovaskular

- Kaji terhadap adanya fibrosis paru yang dapat ditandai: Dispnoe, kering, batuk nonproduktif – terutama bleomisin
- Kaji adanyan tanda-tanda *Congestive Hearth Failure*
- Lakukan pemeriksaan Elektro Kardio Gram

5) Sistem Neuromuskular

- Kaji adanya perubahan pada aktifitas motorik
- Kaji kemungkinan adanya parestesia
- Evaluasi refleks
- Kaji adanya ataksia, lemah dan menyeret kaki
- Kaji kemungkinan gangguan pada pendengaran
- Diskusikan tentang *Activity Daily Living*

6) Sistem genitourinary

- Kaji frekuensi buang air kecil
- Perhatikan karakteristik urine meliputi warna, bau dan kekeruhan
- Kaji adanya oliguria, hematuria dan anuria
- Monitor BUN dan kreatinin

## **2. Diagnosis Keperawatan**

Dalam Standar Diagnosis Keperawatan Indonesia (SDKI) (2018):

### **a. Pola Nafas Tidak Efektif**

Defenisi: Inspirasi dan/atau ekspirasi yang tidak memberikan ventilasi adekuat.

Penyebab:

- Depresi pusat pernapasan
- Hambatan upaya napas
- Deformitas dinding dada
- Deformitas tulang dada
- Gangguan neuromuscular
- Gangguan neurologis
- Penurunan energi
- Obesitas
- Posisi tubuh yang menghambat ekspansi paru
- Sindrom hipoventilasi
- Kerusakan inervasi diafragma
- Cedera pada medulla spinalis
- Efek agen farmakologis
- Kecemasan

Batasan karakteristik

#### **Gejala dan Tanda Mayor**

Subjektif: Dispnea

Objektif

- Pernapasan otot bantu
- Fase ekspirasi memanjang
- Pola napas abnormal

#### **Gejala dan Tanda Minor**

Subjektif: Ortopnea

Objektif

- Pernapasan pursed lip
- Pernapasan cuping hidung
- Diameter thoraks AP meningkat
- Ventilasi semenit menurun
- Kapasitas vital menurun
- Tekanan ekspirasi menurun
- Tekanan inspirasi menurun
- Ekspansi dada berubah

**b. Intoleransi Aktivitas**

Defenisi: Ketidakcukupan energi untuk melakukan aktivitas sehari-hari

Penyebab:

- Ketidakcukupan energi antara suplai dan kebutuhan oksigen
- Tirah baring
- Kelemahan
- Gaya hidup monoton

Batasan karakteristik:

**Gejala dan Tanda Mayor**

Subjektif: Mengeluh lelah

Objektif: Frekuensi jantung meningkat >20% dari kondisi istirahat

**Gejala dan Tanda Minor**

Subjektif

- Dispnea saat/setelah melakukan aktivitas
- Merasa tidak nyaman sesudah beraktivitas
- Merasa lemah

Objektif

- Tekanan darah berubah > 20% dari kondisi istirahat



- Gambaran EKG nampak iskemia atau aritmia saat/ setelah beraktivitas.
- Sianosis

### **c. Nyeri Akut**

Defenisi: Pengalaman sensorik atau emosional yang berkaitan dengan kerusakan jaringan aktual atau fungsional, dengan onset mendadak atau lambat dan berintensitas ringan hingga berat yang berlangsung kurang dari 3 bulan

Penyebab:

- Agen pencedera fisiologis
- Agen pencedera kimiawi
- Agen pencedera fisik

Batasan karakteristik

#### **Gejala dan Tanda Mayor**

Subjektif; Mengeluh nyeri

Objektif

- Tampak meringis
- Bersikap protektif
- Gelisah
- Frekuensi nadi meningkat
- Sulit tidur

#### **Gejala dan Tanda Minor**

Subjektif: Tidak tersedia

Objektif

- Tekanan darah meningkat
- Pola napas berubah
- Nafsu makan berubah
- Proses berpikir terganggu
- Menarik diri

- Berfokus pada diri sendiri
- Diaforesis

#### **d. Defisit Nutrisi**

Defenisi: Asupan nutrisi tidak cukup untuk memenuhi kebutuhan Metabolism

Penyebab:

- Ketidakmampuan menelan makanan
- Ketidakmampuan mencerna makanan
- Ketidakmampuan mengabsorpsi nutrient
- Peningkatan kebutuhan metabolisme
- Faktor ekonomi (finansial tidak mencukupi)
- Faktor psikologis (Stres, enggan untuk makan)

Batasan karakteristik

#### **Gejala dan Tanda Mayor**

Subjektif: Tidak tersedia

Objektif: BB menurun minimal 10% di bawah rentang ideal

#### **Gejala dan Tanda Minor**

Subjektif

- Cepat kenyang setelah makan
- Kram/nyeri abdomen
- Nafsu makan menurun

Objektif

- Bising usus hiperaktif
- Otot pengunyah lemah
- Otot menelan lemah
- Membran mukosa pucat
- Sariawan
- Serum albumin turun
- Rambut rontok berlebihan

- Diare

### 3. Intervensi Keperawatan

No	Masalah Keperawatan	Luaran Keperawatan	Intervensi	Rasional
1	Pola Napas Tidak Efektif	Pola napas membaik	<p><b>Manajemen jalan napas</b></p> <p>Observasi</p> <ul style="list-style-type: none"> <li>- Monitor pola napas (frekuensi, usaha dan kedalaman napas)</li> <li>- Monitor adanya bunyi napas tambahan</li> </ul> <p>Terapeutik</p> <ul style="list-style-type: none"> <li>- Posisikan seni fowler atau fowler</li> <li>- Berikan oksigen</li> </ul> <p><b>Pemantauan respirasi</b></p> <p>Observasi</p> <ul style="list-style-type: none"> <li>- Monitor saturasi oksigen</li> <li>- Monitor adanya sumbatan jalan napas</li> </ul> <p>Terapeutik</p> <ul style="list-style-type: none"> <li>- Atur interval pemantauan respirasi yang sesuai dengan kondisi pasien</li> <li>- Dokumentasikan hasil pemantauan respirasi</li> </ul> <p>Edukasi</p> <ul style="list-style-type: none"> <li>- Jelaskan tujuan serta prosedur pemantauan</li> <li>- Informasikan hasil dari pemantauan, jika perlu</li> </ul>	<ul style="list-style-type: none"> <li>- Mengetahui jenis pernapasan pasien</li> <li>- Mengkaji abnormalitas pernapasan</li> <li>- Memudahkan kepatenan jalan napas</li> <li>- Membantu memudahkan klien dalam bernapas.</li> <li>- Menilai persentase oksigen di perifer</li> <li>- Menilai adanya zat padat, cair yang menutupi jalan napas</li> <li>- Menilai kondisi pasien yang membutuhkan pemantauan lebih sering</li> <li>- Laporan atas tindakan yang telah dilakukan perawat</li> <li>- Edukasi bagi keluarga dan pasien mengenai tindakan yang dilakukan</li> <li>- Informasi bagi pasien dan keluarga mengenai kondisinya</li> </ul>
2	Intoleransi Aktivitas	Toleransi Aktivitas Meningkat	<p><b>Manajemen energi</b></p> <p>Observasi</p> <ul style="list-style-type: none"> <li>- Identifikasi gangguan fungsi tubuh yang mengakibatkan kelelahan</li> <li>- Monitor pola dan jam tidur</li> </ul>	<ul style="list-style-type: none"> <li>- Mengkaji bagian tubuh yang bermasalah yang mengakibatkan kelelahan.</li> <li>- Tidur sangat dibutuhkan untuk meningkatkan energi</li> </ul>

			<p>Terapeutik</p> <ul style="list-style-type: none"> <li>- Sediakan lingkungan yang nyaman dan rendah stimulus (mis. Kunjungan, cahaya atau suara)</li> <li>- Lakukan rentang gerak aktif dan pasif</li> </ul> <p>Edukasi</p> <ul style="list-style-type: none"> <li>- Anjurkan tirah baring</li> <li>- Anjurkan menghubungi perawat jika tanda dan gejala kelelahan belum berkurang</li> </ul> <p>Kolaborasi</p> <ul style="list-style-type: none"> <li>- Kolaborasi dengan ahli gizi tentang cara meningkatkan asupan makanan</li> </ul>	<ul style="list-style-type: none"> <li>- Memberikan rasa nyaman dan ketenangan dalam beristirahat.</li> <li>- Mencegah kekakuan pada otot dan pengecilan otot</li> <li>- Meminimalkan pergerakan dan membantu meningkatkan energi</li> <li>- Mengajarkan pasien untuk melaporkan kondisinya</li> <li>- Membantu meningkatkan energi melalui diet yang tepat</li> </ul>
3	Nyeri akut	Tingkat nyeri menurun	<p><b>Manajemen nyeri:</b></p> <p>Observasi</p> <ul style="list-style-type: none"> <li>- Identifikasi lokasi, durasi, frekuensi, karakteristik, kualitas dan intensitas nyeri.</li> <li>- Identifikasi factor yang memperberat dan memperingan nyeri</li> <li>- Monitor efek samping dari penggunaan analgetik.</li> </ul> <p>Terapeutik</p> <ul style="list-style-type: none"> <li>- Berikan teknik non farmakologis pengurang rasa nyeri (mis. hipnosis, imajinasi terbimbing, akupresur, terapi musik, terapi pijat, aromaterapi, teknik, kompres dingin atau hangat).</li> <li>- Kontrol lingkungan yang dapat</li> </ul>	<ul style="list-style-type: none"> <li>- Merupakan hal yang amat penting untuk memilih intervensi yang cocok dan untuk mengevaluasi keefektifan dari terapi yang diberikan.</li> <li>- Melihat faktor pencetus yang memicu adanya nyeri.</li> <li>- Mencegah adanya alergi obat pada pasien.</li> <li>- Mengendalikan atau meredakan rasa nyeri.</li> <li>- Adanya lingkungan yang nyaman dapat</li> </ul>

		<p>memperberat rasa nyeri (mis. Pencahayaan, suhu ruangan, kebisingan).</p> <p>Edukasi</p> <ul style="list-style-type: none"> <li>- Jelaskan penyebab, periode dan pemicu nyeri</li> <li>- Jelaskan strategi meredakan nyeri.</li> <li>- Anjurkan memonitor nyeri secara mandiri</li> </ul> <p>Kolaborasi</p> <ul style="list-style-type: none"> <li>- Kolaborasi pemberian analgetik</li> </ul> <p><b>Terapi relaksasi</b></p> <p>Observasi</p> <ul style="list-style-type: none"> <li>- Identifikasi adanya penurunan tingkat energy, ketidakmampuan berkonsentrasi, atau adanya gejala lain yang dapat mengganggu kemampuan kognitif.</li> <li>- Periksa ketegangan otot, tekanan darah, frekuensi nadi, dan suhu sebelum dan setelah latihan.</li> <li>- Monitor respon terhadap relaksasi.</li> </ul> <p>Terapeutik</p> <ul style="list-style-type: none"> <li>- Ciptakan lingkungan yang tenang dan tanpa gangguan dengan pencahayaan dan suhu ruangan yang nyaman.</li> <li>- Gunakan pakaian yang longgar.</li> <li>- Gunakan nada suara yang lembut dengan irama lambat serta berirama.</li> </ul>	<p>mempengaruhi kualitas nyeri yang dirasakan dapat berkurang.</p> <ul style="list-style-type: none"> <li>- Menambah pengetahuan pasien.</li> <li>- Pasien mengetahui tindakan yang akan dilakukan ketika nyeri dirasakan.</li> <li>- Memandirikan pasien dalam mengontrol nyeri.</li> <li>- Analgetik dengan teratur dapat mengurangi rasa nyeri.</li> <li>- Membantu untuk pemberian intervensi.</li> <li>- Mencegah terjadinya peningkatan tekanan intrakranial.</li> <li>- Mengetahui apakah pasien mampu untuk melakukan relaksasi atau tidak.</li> <li>- Memberikan rasa aman dan nyaman kepada pasien.</li> <li>- Memudahkan pasien dalam melakukan relaksasi.</li> <li>- Pasien merasa dihargai dan pasien mampu mengikuti relaksasi.</li> </ul>
--	--	---	--

			<p>Edukasi</p> <ul style="list-style-type: none"> <li>- Jelaskan manfaat, tujuan, jenis dan batasan relaksasi yang tersedia (mis. Music, meditasi, napas dalam, relaksasi otot progresif)</li> <li>- Anjurkan mengambil posisi yang nyaman.</li> <li>- Anjurkan untuk rileks dan merasakan sensasi relaksasi</li> <li>- Anjurkan agar sering mengulangi atau melatih teknik yang telah dipilih</li> </ul> <p><b>Pemberian Analgesik</b></p> <p>Observasi</p> <ul style="list-style-type: none"> <li>- Identifikasi karakteristik dari nyeri (mis. Durasi, Frekuensi, Pencetus, Pereda, Lokasi, Kualitas, Intensitas).</li> <li>- Identifikasi adanya riwayat alergi obat</li> <li>- Monitor tanda-tanda vital sebelum dan setelah pemberian analgesic</li> </ul> <p>Terapeutik</p> <ul style="list-style-type: none"> <li>- Tetapkan target efektifitas analgesic agar mengoptimalkan respons pasien</li> <li>- Dokumentasikan respons pada efek analgesic serta efek yang tidak diinginkan</li> </ul> <p>Edukasi</p> <ul style="list-style-type: none"> <li>- Jelaskan efek dari terapi serta efek samping obat</li> </ul> <p>Kolaborasi</p> <ul style="list-style-type: none"> <li>- Kolaborasi pemberian analgesik untuk dosis dan jenisnya, sesuai indikasi</li> </ul>	<ul style="list-style-type: none"> <li>- Pasien mendapatkan informasi yang baru tentang relaksasi.</li> <li>- Agar pasien tetap dalam kondisi yang nyaman dan aman.</li> <li>- Pasien dapat merasakan sensasi relaksasi dengan baik.</li> <li>- Membantu mengurangi rasa nyeri.</li> <li>- Memudahkan dalam pemberian intervensi dengan baik.</li> <li>- Mencegah keracunan obat.</li> <li>- Melihat perbedaan sebelum dan setelah pemberian obat.</li> <li>- Target efektifitas analgesic untuk pencapaian respon pasien yang optimal.</li> <li>- Memantau perkembangan kondisi pasien.</li> <li>- Mengetahui efek dari terapi dan efek samping yang berbahaya.</li> <li>- Membantu meredakan nyeri pasien.</li> </ul>
--	--	--	--	---

			<p><b>Terapi Murottal</b></p> <p>Observasi</p> <ul style="list-style-type: none"> <li>- Identifikasi aspek yang akan difokuskan dalam terapi (mis. Stimulasi, relaksasi, konsentrasi dan pengurangan nyeri)</li> <li>- Identifikasi jenis terapi yang digunakan berdasarkan keadaan dan kemampuan pasien (mendengarkan atau membaca Al-Quran).</li> </ul> <p>Terapeutik</p> <ul style="list-style-type: none"> <li>- Posisikan dalam posisi dan lingkungan yang nyaman</li> <li>- Batasi rangsangan eksternal selama terapi yang dilakukan (mis. Lampu, suara, pengujung, panggilan telfon)</li> <li>- Putar rekam yang telah ditetapkan</li> </ul> <p>Edukasi</p> <ul style="list-style-type: none"> <li>- Jelaskan tujuan dan manfaat terapi</li> <li>- Anjurkan memusatkan perhatian atau pikiran and pada lantunan ayat Al-Quran.</li> </ul>	<ul style="list-style-type: none"> <li>- Memudahkan pemberian terapi murottal.</li> <li>- Memudahkan pemilihan jenis terapi yang akan diberikan kepada pasien.</li> <li>- Mengurangi rasa nyeri.</li> <li>- Memudahkan penghayatan saat terapi murottal.</li> <li>- Pasien dapat mendengarkan dan menikmati.</li> <li>- Supaya pasien mengerti diberikan tindakan ini.</li> <li>- Mengalihkan perasaandan rasa nyeri pasien.</li> </ul>
4	Defisit Nutrisi	Defisit nutrisi membaik	<p><b>Manajemen Nutrisi</b></p> <p>Observasi</p> <ul style="list-style-type: none"> <li>- Identifikasi status nutrisi</li> <li>- Identifikasi adanya alergi dan intoleransi pada makanan.</li> <li>- Monitor asupan makanan.</li> </ul>	<ul style="list-style-type: none"> <li>- Mengetahui status nutrisi terkini pasien serta masalah dalam pemenuhan nutrisi pasien</li> <li>- Mengetahui jenis makanan yang dapat menimbulkan alergi pada pasien dan hambatan pasien dalam pemenuhan nutrisi.</li> <li>- Mengetahui jenis dan jumlah makanan yang dikonsumsi pasien.</li> </ul>

			<ul style="list-style-type: none"> <li>- Monitor hasil pemeriksaan laboratoium</li> </ul> <p>Terapeutik</p> <ul style="list-style-type: none"> <li>- Hidangkan makanan dengan tampilan menarik dan suhu makanan yang tepat.</li> <li>- Sajikan makanan yang kaya akan serat</li> </ul> <p>Edukasi</p> <ul style="list-style-type: none"> <li>- Anjurkan posisi duduk, jika mampu</li> </ul> <p>Kolaborasi</p> <ul style="list-style-type: none"> <li>- Kolaborasi pemberian medikasi sebelum makan.</li> <li>- Kolaborasi dengan nutrisionis dalam penentuan jenis nutrient dan jumlah kalori yang dibutuhkan</li> </ul>	<ul style="list-style-type: none"> <li>- Kadar albumin yang rendah dalam pemeriksaan darah dapat mengindikasikan pasien mengalami malnutrisi.</li> <li>- Menarik minat pasien agar kebutuhan nutrisi terpenuhi.</li> <li>- Mencegah terjadinya konstipasi</li> <li>- Memudahkan proses pencernaan makanan ke lambung</li> <li>- Membantu pasien dapat menghabiskan porsi makanannya.</li> <li>- Memberikan asupan nutrisi yang sesuai dengan kebutuhan pasien.</li> </ul>
--	--	--	--	---



## DAFTAR PUSTAKA

- Brunner & Suddarth. (2014). *Buku Ajar Keperawatan Medikal Bedah*. Jakarta: EGC.
- Corwin, Elizabeth J. (2009). *Buku Saku Patofisiologi. Edisi 3*. Jakarta: EGC
- Firdaus, Achmad. (2018). *Tumor Colli ditandai dengan Benjolan di Sekitar Leher*. Diakses di <https://www.alodokter.com/tumor-colli-ditandai-dengan-benjolan-di-sekitar-leher> pada 23 September 2019.
- Lubis, Mega Prawitasari. (2010). *Tumor pada Colli/Leher*. <http://repository.usu.ac.id/bitstream/123456789/31042/4/Chapter%20II.pdf>
- National Cancer Institute. (2019). *NCI Dictionary of Cancer Terms*. Diakses di <https://www.cancer.gov/publications/dictionaries/cancer-terms/def/tumor> pada 23 September 2019.
- PPNI. (2018). *Standar Diagnosis Keperawatan Indonesia: Defenisi dan Indikator Diagnostik, Edisi 1*. Jakarta: DPP PPNI.
- PPNI. (2018). *Standar Intervensi Keperawatan Indonesia: Defenisi dan Tindakan Keperawatan, Edisi 1*. Jakarta: DPP PPNI.
- PPNI. (2018). *Standar Luaran Keperawatan Indonesia: Defenisi dan Kriteria Hasil Keperawatan, Edisi 1*. Jakarta: DPP PPNI.
- Syamsuhidrajat & Jong. (2010). *Buku Ajar Ilmu Bedah*. Jakarta: EGC.
- Tanto, Chris dkk. (2014). *Kapita Selekta Kedokteran*. Jakarta: Media Aeusculapius

## BAB XI - TUMOR PHYLLODES

### A. KONSEP MEDIS

#### 1. Definisi

Tumor Phyllodes merupakan jenis tumor jinak yang kebanyakannya hanya terjadi pada bagian payudara wanita yang berkembang dari stroma intralobular payudara yang memiliki sifat yang besar dan cepat berkembang. Penamaan dari tumor ini berasal dari bahasa Yunani yakni *cystosarcoma phyllodes* yang terdiri dari dua kata, *sarcoma* yang memiliki arti tumor yang berdaging dan kata *Phyllo* yang berarti daun.

#### 2. Etiologi

Tumor filodes secara nyata berhubungan dengan fibroadenoma dalam beberapa kasus, karena pasien dapat memiliki kedua lesi dan gambaran histologis kedua lesi mungkin terlihat pada tumor yang sama. Studi yang dilakukan oleh Noguchi dan kolega meyakinkan bahwa tumor filodes memiliki asal yang sama dengan fibroadenoma, fibroadenoma tertentu dapat berkembang menjadi tumor filodes.

Studi lain oleh Yamashita dkk, mengamati peranan immunoreactive endothelin 1 (irET-1), contoh perilaku dimana ilmu pengetahuan modern menjelaskan mekanisme yang akan dengan pasti terbukti penting dalam memahami kedua fungsi normal payudara dan patologi, sementara memungkinkan pergeseran dalam penekanan dari model rodentia ke studi manusia. Level jaringan irET-1 diukur dengan ekstrak dari 4 tumor filodes dan 14 fibroadenoma. Immunoreactive endothelin 1 dapat dibuktikan dalam semua kasus, namun levelnya jauh lebih tinggi pada tumor filodes dibandingkan pada fibroadenoma. Endothelin 1 pada prinsipnya merupakan vasokonstriktor kuat, namun juga memiliki banyak fungsi lainnya. Ia menyebabkan stimulasi

sederhana DNA fibroblas payudara, namun dapat digabungkan dengan insulin-like growth factor 1 (IGF-1) untuk menciptakan stimulasi kuat. ET-1 tidak terdapat pada sel epitel payudara normal, namun reseptor ET-1 spesifik terdapat pada permukaan sel stroma normal. Reseptor ET-1 dijumpai pada permukaan sel dari sel-sel stroma tumor filodes namun sel-sel immunoreactive ditemukan dalam sel-sel epitel tapi bukan sel-sel stroma, memberi kesan bahwa ET-1 disintesis oleh sel epitel tumor filodes. Dengan demikian hal tersebut menyediakan kemungkinan mekanisme parakrin pada stimulasi pertumbuhan stroma cepat yang selalu terlihat bersama tumor filodes.

### 3. Klasifikasi

Tumor *phylloides* dapat bersifat jinak, sedang atau malignan tergantung dari gambaran histologis seperti selularitas stomal, infiltrasi pada tepi tumor, dan aktivitas mitotic, jenis tumor ini dapat dianggap sebagai kanker mammae bahkan dapat berpotensi menjadi malignan.

#### Klasifikasi Berdasarkan WHO

Criteria	Histological type		
	Benign	Borderline	Malignant
Tumor margins	Pushing	↔	Infiltrative
Stroma cellularity	Low	Moderate	High
Mitotic rate (per 10 hpf)	Sedikit	< 10/10hpf	> 10/10hpf
Pleomorphism	Mild	Moderate	Severe

### 4. Patofisiologi

Tumor filodes merupakan neoplasma non-epitelial payudara yang paling sering terjadi, meskipun hanya mewakili 1% dari tumor payudara. Tumor ini memiliki tekstur halus, berbatas tajam dan biasanya bergerak secara bebas. Tumor ini adalah tumor yang relatif besar, dengan ukuran rata-rata 5 cm. Namun, lesi yang > 30 cm pernah dilaporkan. Tidak seperti karsinoma payudara, tumor phyllodes mulai di luar lobulus, dan saluran,

di jaringan ikat payudara, yang disebut stroma, yang mencakup ligamen dan jaringan lemak yang mengelilingi lobulus, saluran, getah bening, dan pembuluh darah di payudara. Selain sel epitel dari saluran dan lobulus, tumor phyllodes juga dapat mengandung sel stroma. Mereka kemungkinan besar mengembangkan *de novo*, meskipun telah ada laporan perkembangan fibroadenoma menjadi tumor phyllodes.

## 5. Manifestasi Klinis

Tumor ini biasanya menyerang wanita dewasa usia 40-50 tahun, sebelum menopause, dan jarang pada remaja. Pasien biasanya datang dengan keluhan massa padat, *mobile*, tidak nyeri, dan berbatas tegas. Tumor ini dapat berkembang dengan cepat hanya dalam beberapa Pasien dengan metastases dapat menunjukkan gejala dispneu, fatigue, dan nyeri tulang. Meskipun tumor jinak tidak bermetastasis, namun tumor ini dapat rtumbuh secara agresif dan menimbulkan rekurensi lokal.. Paru-paru menjadi tempat metastasis tersering, diikuti tulang, jantung, dan hepar. Umumnya tumor yang bermetastasi dapat menimbulkan gejala dalam jangka beberapa bulan dan berkembang hingga 12 tahun dari terapi awal.

## 6. Pemeriksaan Diagnostik

### a. Pengkajian dan Pemeriksaan Fisik

Gejala utama yang biasa dirasakan pasien seperti keluhan massa padat, *mobile*, tidak nyeri dan berbatas tegas maupun gejala metástasis. Selain itu, Pengkajian meliputi riwayat sistem reproduksi, misalnya usia menarke, usia persalinan pertama, jumlah kehamilan, anak, dan keguguran, onset menopause, serta riwayat penggunaan agen hormonal, serta riwayat penyakit keluarga yang berhubungan dengan penyakit ginekologis.

Pada pemeriksaan fisik dengan teknik palpasi, karakteristik tumor biasanya berbatas tegas, padat, *mobile* dan tidak ada keluhan nyeri. Inspeksi kulit di atas massanya dan ada tidaknya sekret pada

papilla mammae, serta perubahan pada struktur papilla. Jika terdapat tanda-tanda metastasil lokas seperti pembesaran kelenjar maka dapat dicurigiga tumor bersifat malignan.



Gambar 6. Gambaran klinis tumor phylloides

b. Pemeriksaan Laboratorium

Pada pemeriksaan laboratorium hingga saat ini belum terdapat penanda khusus untuk mengidentifikasi tumor phylloides.

c. Pemeriksaan Radiologis

Pada pemeriksaan mammografi san ultrasonografi belum mampu digunakan unuk mengidentifikasi jenis tumor yang bersifat jinak atau malignan , namun umumnya digunakan untuk mengetahui lesi pada mammae, sehingga temuan radiologis tidak dapat dijadikan sebagain menjadi alat diagnostik.

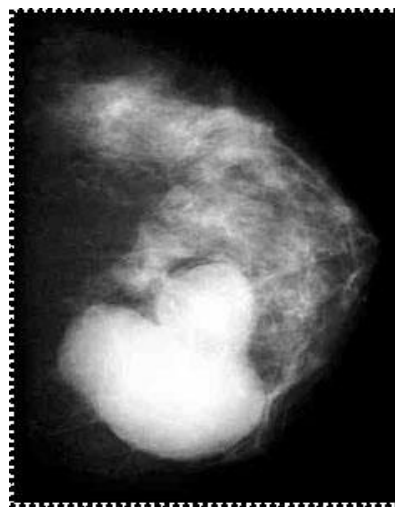

Gambar 7 Hasil radiologis tumor phylloides

d. Pemeriksaan Sitologi dan Biopsi

Pemeriksaan sitologi biasanya tidak adekuat untuk menegakkan diagnosis. Meskipun *core biopsy* lebih baik, tetapi tetap dapat terjadi *error sampling* dan kesulitan dalam membedakannya dengan fibroadenoma. Biopsi dengan eksisi terbuka untuk lesi yang lebih kecil atau biopsi insisi untuk lesi yang lebih besar merupakan metode definitif dalam mendiagnosis tumor *phylloides*.

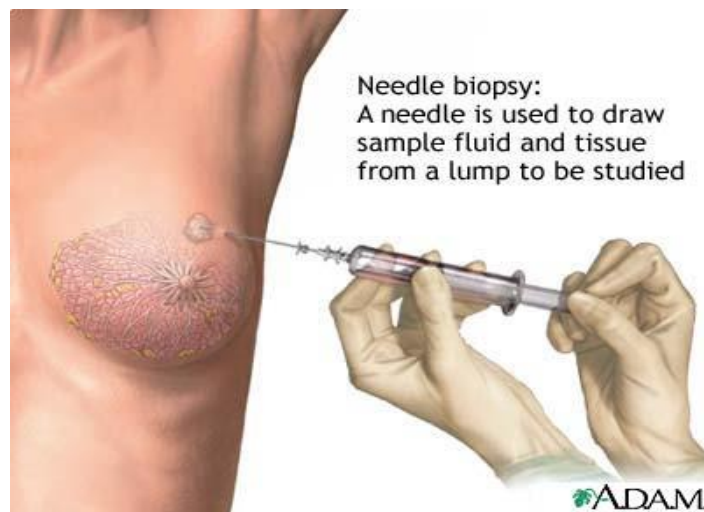

Gambar 8. Biopsi jarum halus <sup>7</sup>

e. Pemeriksaan Histologis

Pada pemeriksaan histologi, biasanya ditemukan komponen stroma yang bervariasi dan adanya peningkatan fibroblas fusiformis dalam stroma. Atipik seluler tingkat tinggi, disertai peningkatan selularitas stria dan peningkatan aktivitas mitosis hampir selalu ditemukan pada bentuk malignan dari sistosarkoma *phylloides*. Dari segi ultrastruktur didapatkan jika nukleolonema tampak berlubang-lubang besar dan banyak sisterna dalam retikulum endoplasmanya.

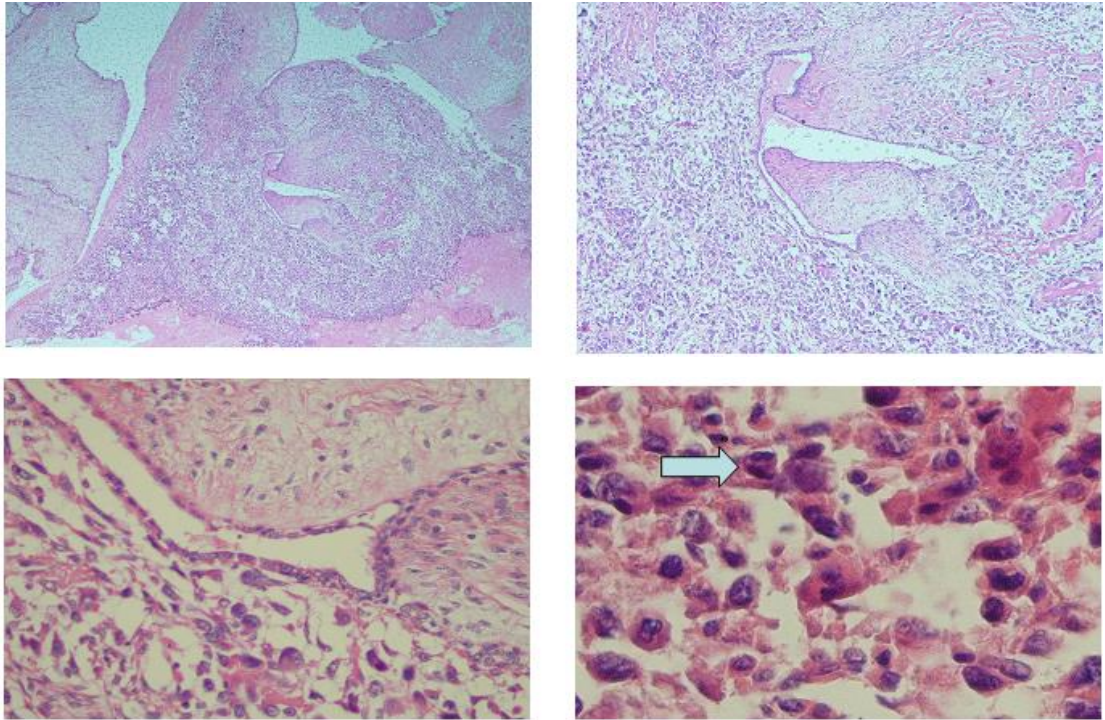

Gambar 9. Gambaran histologis tumor phyllodes

Kadang-kadang gambaran stroma pada tumor phyllodes sukar dibedakan dengan gambaran stroma pada fibrosarkoma. Untuk membedakannya pada tumor phyllodes ganas ditemukan komponen epitelial duktus sedangkan pada fibrosarkoma tidak ada. Untuk memastikan adanya sel-sel epitel dapat dilakukan dengan pewarnaan EMA (*Epithelial Membrane Antigen*) dan *cytokeratin*.

## 7. Penatalaksanaan

Terapi paling utama dalam penatalaksanaan Tumor phyllodes ialah pembedahan dengan cara komplit pada batas yang adekuat. Banyak riset menganjurkan batas eksisi 1 cm bisa dianggap sebagai reseksi yang baik. Manti dkk menyebutkan bahwa terjadi rekurensi berhubungan dengan margin eksisi dan tidak berhubungan pada grade dan ukuran tumor. Eksisi luas di tumor kecil atau *mastektomi simple* secara umum memberikan hasil yang memuaskan. Bila telah terjadi infiltrasi maka eksisi di otot-otot pektoral perlu dipertimbangkan.



Sama halnya dengan sarcoma pada jaringan lunak, maka Tumor phyllodes juga jarang mengalami metastase di kelenjar getah bening. Riset sebagian besar menunjukkan diseksi kelenjar getah bening axilla tidak rutin dilaksanakan, mengingat jaranganya infiltrasi pada kelenjar getah bening axilla. Norris dan Taylor menyarankan mastektomi disertai diseksi kelenjar getah bening axilla pada bagian bawah, bila didapatkan pembesaran kelenjar pada getah bening, tumor berukuran > 4 cm, biopsi menunjukkan jenis tumor yang agresif (infiltrasi kapsul, kecepatan mitosis yang tinggi, dan derajat selular atipikal tinggi). Jika terindikasi adanya keterlibatan kelenjar getah bening secara klinis atau pemeriksaan imaging, maka biopsy jarum dapat dilaksanakan dengan menggunakan panduan USG. Jika hasilnya negative maka dapat dipertimbangkan biopsi sentinel limfonodi.

Peran radioterapi dan kemoterapi adjuvan belum begitu jelas dan masih kontroversial, tetapi penggunaan radioterapi dan kemoterapi di kasus sarcoma mengindiasikan kalau keduanya dapat digunakan di tumor phyllodes. Chaney dkk menemukan bahwa radioterapi *adjuvan* bisa bermanfaat pada kasus dengan tipe maligna. Kemoterapi dengan menggunakan golongan *anthracycline*, *ifosfamide*, *cisplatin*, dan *etoposide* pada banyak riset sebelumnya jarang dipergunakan. Belum banyak riset tentang penggunaan terapi hormonal, seperti *tamoxifen* di tumor phyllodes. Secara garis besar, terapi sistemik pada tumor phyllodes tidak berbeda dengan terapi pada sarcoma.

## **8. Komplikasi**

Komplikasi post operatif yang dapat terjadi setelah pembedahan tumor phylloides antara lain:

- a. Infeksi
- b. Pembentukan seroma
- c. Rekurensi lokal dan/atau jauh



## **B. KONSEP KEPERAWATAN**

### **1. Pengkajian**

Pengkajian yang dapat dilakukan pada pasien dengan :

a. Identitas klien

Meliputi nama, usia (kebanyakan terjadi di usia tua), jenis kelamin, pendidikan, alamat, pekerjaan, agama, suku bangsa, tanggal dan jam masuk rumah sakit, nomor register dan diagnosa medis.

b. Persiapan untuk pemeriksaan penunjang

Laboratorium: urine, hematologi rutin, patologi anatomi.

Radiologi: foto thoraks, USG.

c. Pemeriksaan fisik

1) Sistem Integumen

- Perhatikan adanya massa, ulkus, serta keluhan nyeri
- Perhatikan adanya gatal pada kulit, kemerahan pada kulit, serta eritema
- Perhatikan adanya perubahan warna atau pigmentasi kulit
- Perhatikan kondisi mukosa mulut, gigi, gusi dan lidah

2) Sistem Gastrointestinalis

- Kaji durasi, frekuensi, waktu mulai serta berat ringannya mual dan muntah setelah kemoterapi
- Perhatikan adanya perubahan keseimbangan cairan dan elektrolit
- Kaji adanya diare atau konstipasi
- Kaji kemungkinan penurunan nafsu makan
- Kaji : jaundice, nyeri abdomen kuadran atas kanan

3) Sistem Hematopoetik

- Kaji Netropenia
- Kaji adanya tanda-tanda infeksi
- Auskultasi bagian paru-paru

- Perhatikan kemampuan batuk produktif dan perubahan pola nafas atau sesak
  - Kaji perubahan suhu
  - Kaji trombositopenia :  $<50.000/m^3$  – menengah,  $<20.000/m^3$
  - Kaji kemungkinan anemia
  - Kaji *capillary refill time* dan warna kulit,
  - Kaji adanya sesak, kelemahan, dada berdebar, dan vertigo
- 4) Sistem Respiratorik & Kardiovaskular
- Kaji terhadap fibrosis paru yang ditandai dengan :Dispnoe, kering, batuk nonproduktif – terutama bleomisin
  - Kaji adanyan tanda-tanda *Congestive Hearth Failure*
  - Lakukan pemeriksaan Elektro Kardio Gram
- 5) Sistem Neuromuskular
- Kaji adanya perubahan pada aktifitas motorik
  - Kaji kemungkinan adanya parestesia
  - Evaluasi refleks
  - Kaji ataksia, kelemahan dan menyeret kaki
  - Kaji kemungkinan gangguan pada pendengaran
  - Diskusikan *Activity Daily Living*
- 6) Sistem genitourinary
- Kaji frekuensi buang air kecil
  - Perhatikan karakteristik urine meliputi warna, bau dan kekeruhan
  - Kaji adanya hematuria, oliguria, anuria
  - Monitor BUN dan kreatinin

## **2. Diagnosis Keperawatan**

Menurut PPNI dalam Standar Diagnosis Keperawatan Indonesia (SDKI) (2018) diagnosa keperawatan yang dapat muncul sebagai berikut:

### **a. Pola Nafas Tidak Efektif**

Defenisi: Inspirasi dan/atau ekspirasi yang tidak memberikan ventilasi adekuat.

Penyebab:

- Depresi pusat pernapasan
- Hambatan upaya napas
- Deformitas dinding dada
- Deformitas tulang dada
- Gangguan neuromuscular
- Gangguan neurologis
- Penurunan energi
- Obesitas
- Posisi tubuh yang menghambat ekspansi paru
- Sindrom hipoventilasi
- Kerusakan inervasi diafragma
- Cedera pada medulla spinalis
- Efek agen farmakologis
- Kecemasan

Batasan karakteristik:

#### **Gejala dan Tanda Mayor**

Subjektif: Dispnea

Objektif:

- Pernapasan otot bantu
- Fase ekspirasi memanjang
- Pola napas abnormal

#### **Gejala dan Tanda Minor**

Subjektif: Ortopnea

Objektif

- Pernapasan *pursed lip*

- Pernapasan cuping hidung
- Diameter thoraks AP meningkat
- Ventilasi semenit menurun
- Kapasitas vital menurun
- Tekanan ekspirasi menurun
- Tekanan inspirasi menurun
- Ekspansi dada berubah

**b. Intoleransi Aktivitas**

Defenisi: Ketidakcukupan energi untuk melakukan aktivitas sehari-hari

Penyebab:

- Ketidakcukupan energi antara kebutuhan dan suplai oksigen
- Tirah baring
- Kelemahan
- Gaya hidup yang monoton

Batasan karakteristik:

**Gejala dan Tanda Mayor**

Subjektif: Mengeluh lelah

Objektif

- Frekuensi jantung meningkat >20% dari kondisi istirahat

**Gejala dan Tanda Minor**

Subjektif

- Dispnea saat/setelah aktivitas
- Merasa tidak nyaman setelah beraktivitas
- Merasa lemah

Objektif

- Tekanan darah berubah > 20% dari kondisi istirahat
- Gambaran EKG menunjukkan iskemia atau aritmia saat/ setelah beraktivitas

- Sianosis

**c. Nyeri Akut**

Defenisi: Pengalaman sensorik atau emosional yang berkaitan dengan kerusakan jaringan aktual atau fungsional, dengan onset mendadak atau lambat dan berintensitas ringan hingga berat yang berlangsung kurang dari 3 bulan

Penyebab:

- Agen pencedera fisiologis
- Agen pencedera kimiawi
- Agen pencedera fisik

Batasan karakteristik:

**Gejala dan Tanda Mayor**

Subjektif: Mengeluh nyeri

Objektif

- Tampak meringis
- Bersikap protektif
- Gelisah
- Frekuensi nadi meningkat
- Sulit tidur

**Gejala dan Tanda Minor**

Subjektif: (Tidak tersedia)

Objektif:

- Tekanan darah meningkat
- Pola napas berubah
- Nafsu makan berubah
- Proses berpikir terganggu
- Menarik diri
- Berfokus pada diri sendiri
- Diaforesis

### 3. Intervensi Keperawatan

No	Masalah Keperawatan	Luaran Keperawatan	Intervensi	Rasional
1	Pola Napas Tidak Efektif	Pola napas membaik	<p><b>Manajemen jalan napas</b></p> <p>Observasi</p> <ul style="list-style-type: none"> <li>- Monitor pola napas (frekuensi, usaha dan kedalaman napas)</li> <li>- Monitor adanya bunyi napas tambahan</li> </ul> <p>Terapeutik</p> <ul style="list-style-type: none"> <li>- Posisikan seni fowler atau fowler</li> <li>- Berikan oksigen</li> </ul> <p><b>Pemantauan respirasi</b></p> <p>Observasi</p> <ul style="list-style-type: none"> <li>- Monitor saturasi oksigen</li> <li>- Monitor adanya sumbatan jalan napas</li> </ul> <p>Terapeutik</p> <ul style="list-style-type: none"> <li>- Atur interval pemantauan respirasi yang sesuai dengan kondisi pasien</li> <li>- Dokumentasikan hasil pemantauan respirasi</li> </ul> <p>Edukasi</p> <ul style="list-style-type: none"> <li>- Jelaskan tujuan serta prosedur pemantauan</li> <li>- Informasikan hasil daripemantauan, jika perlu</li> </ul>	<ul style="list-style-type: none"> <li>- Mengetahui jenis pernapasan pasien</li> <li>- Mengkaji abnormalitas pernapasan</li> <li>- Memudahkan kepatenan jalan napas</li> <li>- Membantu memudahkan klien dalam bernapas.</li> <li>- Menilai persentase oksigen di perifer</li> <li>- Menilai adanya zat padat, cair yang menutupi jalan napas</li> <li>- Menilai kondisi pasien yang membutuhkan pemantauan lebih sering</li> <li>- Laporan atas tindakan yang telah dilakukan perawat</li> <li>- Edukasi bagi keluarga dan pasien mengenai tindakan yang dilakukan</li> <li>- Informasi bagi pasien dan keluarga mengenai kondisinya</li> </ul>
2	Intoleransi Aktivitas	Toleransi Aktivitas Meningkat	<p><b>Manajemen energi</b></p> <p>Observasi</p> <ul style="list-style-type: none"> <li>- Identifikasi gangguan fungsi tubuh yang dapat mengakibatkan kelelahan</li> <li>- Monitor pola dan jam tidur</li> </ul> <p>Terapeutik</p> <ul style="list-style-type: none"> <li>- Sediakan lingkungan yang nyaman dan rendah stimulus (mis.</li> </ul>	<ul style="list-style-type: none"> <li>- Mengkaji bagian tubuh yang bermasalah yang mengakibatkan kelelahan.</li> <li>- Tidur sangat dibutuhkan untuk meningkatkan energi</li> <li>- Memberikan rasa nyaman dan ketenangan dalam beristirahat.</li> <li>-</li> </ul>

			<p>Kunjungan, cahaya, suara)</p> <ul style="list-style-type: none"> <li>- Lakukan rentang gerak aktif dan pasif</li> </ul> <p>Edukasi</p> <ul style="list-style-type: none"> <li>- Anjurkan tirah baring</li> </ul> <ul style="list-style-type: none"> <li>- Anjurkan menghubungi perawat jika tanda dan gejala kelelahan belum berkurang</li> </ul> <p>Kolaborasi</p> <ul style="list-style-type: none"> <li>- Kolaborasi dengan ahli gizi tentang cara meningkatkan asupan makanan</li> </ul>	<ul style="list-style-type: none"> <li>- Mencegah kekakuan pada otot dan pengecilan otot</li> <li>- Meminimalkan pergerakan dan membantu meningkatkan energi</li> <li>- Mengajarkan pasien untuk melaporkan kondisinya</li> </ul> <ul style="list-style-type: none"> <li>- Membantu meningkatkan energi melalui diet yang tepat</li> </ul>
3	Nyeri akut	Tingkat nyeri menurun	<p><b>Manajemen nyeri:</b></p> <p>Observasi</p> <ul style="list-style-type: none"> <li>- Identifikasi lokasi, durasi, frekuensi, karakteristik, kualitas dan intensitas nyeri.</li> <li>- Identifikasi factor yang memperberat dan memperingan nyeri</li> <li>- Monitor efek samping dari penggunaan analgetik.</li> </ul> <p>Terapeutik</p> <ul style="list-style-type: none"> <li>- Berikan teknik non farmakologis pengurang rasa nyeri (mis. hipnosis, imajinasi terbimbing, akupresur, terapi musik, terapi pijat, aromaterapi, teknik, kompres dingin atau hangat).</li> <li>- Kontrol lingkungan yang dapat memperberat rasa nyeri (mis. Pencahayaan, suhu ruangan, kebisingan).</li> </ul>	<ul style="list-style-type: none"> <li>- Merupakan hal yang amat penting untuk memilih intervensi yang cocok dan untuk mengevaluasi keefektifan dari terapi yang diberikan.</li> <li>- Melihat faktor pencetus yang memicu adanya nyeri.</li> <li>- Mencegah adanya alergi obat pada pasien.</li> </ul> <ul style="list-style-type: none"> <li>- Mengendalikan atau meredakan rasa nyeri.</li> </ul> <ul style="list-style-type: none"> <li>- Adanya lingkungan yang nyaman dapat mempengaruhi kualitas nyeri yang dirasakan dapat berkurang.</li> </ul>

		<p>Edukasi</p> <ul style="list-style-type: none"> <li>- Jelaskan penyebab, periode dan pemicu nyeri</li> <li>- Jelaskan strategi meredakan nyeri.</li> <li>- Anjurkan memonitor nyeri secara mandiri</li> </ul> <p>Kolaborasi</p> <ul style="list-style-type: none"> <li>- Kolaborasi pemberian analgetik</li> </ul> <p><b>Terapi relaksasi</b></p> <p>Observasi</p> <ul style="list-style-type: none"> <li>- Identifikasi adanya penurunan tingkat energy, ketidakmampuan berkonsentrasi, atau adanya gejala lain yang dapat mengganggu kemampuan kognitif.</li> <li>- Periksa ketegangan otot, tekanan darah, frekuensi nadi, dan suhu sebelum dan setelah latihan.</li> <li>- Monitor respon terhadap relaksasi.</li> </ul> <p>Terapeutik</p> <ul style="list-style-type: none"> <li>- Ciptakan lingkungan yang tenang dan tanpa gangguan dengan pencahayaan dan suhu ruangan yang nyaman.</li> <li>- Gunakan pakaian yang longgar.</li> <li>- Gunakan nada suara yang lembut dengan irama lambat serta berirama.</li> </ul> <p>Edukasi</p> <ul style="list-style-type: none"> <li>- Jelaskan manfaat, tujuan, jenis dan batasan relaksasi yang tersedia (mis. Music,</li> </ul>	<ul style="list-style-type: none"> <li>- Menambah pengetahuan pasien.</li> <li>- Pasien mengetahui tindakan yang akan dilakukan ketika nyeri dirasakan.</li> <li>- Memandirikan pasien dalam mengontrol nyeri.</li> <li>- Analgetik dengan teratur dapat mengurangi rasa nyeri.</li> <li>- Membantu untuk pemberian intervensi.</li> <li>- Mencegah terjadinya peningkatan tekanan intrakranial.</li> <li>- Mengetahui apakah pasien mampu untuk melakukan relaksasi atau tidak.</li> <li>- Memberikan rasa aman dan nyaman kepada pasien.</li> <li>- Memudahkan pasien dalam melakukan relaksasi.</li> <li>- Pasien merasa dihargai dan pasien mampu mengikuti relaksasi.</li> <li>- Pasien mendapatkan informasi yang baru tentang relaksasi.</li> </ul>
--	--	---	--



		<p>meditasi, napas dalam, relaksasi otot progresif)</p> <ul style="list-style-type: none"> <li>- Anjurkan mengambil posisi yang nyaman</li> <li>- Anjurkan untuk rileks dan merasakan sensasi relaksasi</li> <li>- Anjurkan agar sering mengulangi atau melatih teknik yang telah dipilih</li> </ul> <p><b>Pemberian Analgesik</b></p> <p>Observasi</p> <ul style="list-style-type: none"> <li>- Identifikasi karakteristik dari nyeri (mis. Durasi, Frekuensi, Pencetus, Pereda, Lokasi, Kualitas, Intensitas).</li> <li>- Identifikasi adanya riwayat alergi obat</li> <li>- Monitor tanda-tanda vital sebelum dan setelah pemberian analgesic</li> </ul> <p>Terapeutik</p> <ul style="list-style-type: none"> <li>- Tetapkan target efektifitas analgesic agar mengoptimalkan respons pasien</li> <li>- Dokumentasikan respons pada efek analgesic serta efek yang tidak diinginkan</li> </ul> <p>Edukasi</p> <ul style="list-style-type: none"> <li>- Jelaskan efek dari terapi serta efek samping obat</li> </ul> <p>Kolaborasi</p> <ul style="list-style-type: none"> <li>- Kolaborasi pemberian analgesik untuk dosis dan jenisnya, sesuai indikasi</li> </ul> <p><b>Terapi Muromottal</b></p> <p>Observasi</p> <ul style="list-style-type: none"> <li>- Identifikasi aspek yang akan difokuskan dalam terapi (mis. Stimulasi, relaksasi, konsentrasi dan pengurangan nyeri)</li> </ul>	<ul style="list-style-type: none"> <li>- Agar pasien tetap dalam kondisi yang nyaman dan aman.</li> <li>- Pasien dapat merasakan sensasi relaksasi dengan baik.</li> <li>- Membantu mengurangi rasa nyeri.</li> <li>- Memudahkan dalam pemberian intervensi dengan baik.</li> <li>- Mencegah keracunan obat.</li> <li>- Melihat perbedaan sebelum dan setelah pemberian obat.</li> <li>- Target efektifitas analgesic untuk pencapaian respon pasien yang optimal.</li> <li>- Memantau perkembangan kondisi pasien.</li> <li>- Mengetahui efek dari terapi dan efek samping yang berbahaya.</li> <li>- Membantu meredakan nyeri pasien.</li> <li>- Memudahkan pemberian terapi muromottal.</li> </ul>
--	--	--	---

			<ul style="list-style-type: none"> <li>- Identifikasi jenis terapi yang digunakan berdasarkan keadaan dan kemampuan pasien (mendengarkan atau membaca Al-Quran).</li> </ul> <p>Terapeutik</p> <ul style="list-style-type: none"> <li>- Posisikan dalam posisi dan lingkungan yang nyaman</li> <li>- Batasi rangsangan eksternal selama terapi yang dilakukan (mis. Lampu, suara, pengujung, panggilan telfon)</li> <li>- Putar rekam yang telah ditetapkan</li> </ul> <p>Edukasi</p> <ul style="list-style-type: none"> <li>- Jelaskan tujuan dan manfaat terapi</li> <li>- Anjurkan memusatkan perhatian atau pikiran and pada lantunan ayat Al-Quran.</li> </ul>	<ul style="list-style-type: none"> <li>- Memudahkan pemilihan jenis terapi yang akan diberikan kepada pasien.</li> <li>- Mengurangi rasa nyeri.</li> <li>- Memudahkan penghayatan saat terapi murottal.</li> <li>- Pasien dapat mendengarkan dan menikmati.</li> <li>- Supaya pasien mengerti diberikan tindakan ini.</li> <li>- Mengalihkan perasaandan rasa nyeri pasien.</li> </ul>
--	--	--	--	--

## DAFTAR PUSTAKA

- Agrawal PP, Mohanta PK, Singh K, Bahadur AK. Cystosarcoma phyllodes with lymph node metastasis. *CommunityOncology*. 2006;3: 44-46.
- Akin M, et al. Phyllodes tumor of the breast; a case series. *Bratisl Lek Listy*. 2010;111: 271- 274.
- Calhoun KE et al. Phyllodes tumors. In: Harris JR, Lippman ME, Morrow M, Osborne CK. *Diseases of the breast*, 4<sup>th</sup> ed. Lipincott Williams & Wilkins. 2009: 781-792
- Flynn LW, Borgen PI. Phyllodes tumor: about this rare cancer. *CommunityOncology*. 2006;3:46-48.
- PPNI. (2018). *Standar Diagnosis Keperawatan Indonesia: Defenisi dan Indikator Diagnostik, Edisi 1*. Jakarta: DPP PPNI.
- PPNI. (2018). *Standar Intervensi Keperawatan Indonesia: Defenisi dan Tindakan Keperawatan, Edisi 1*. Jakarta: DPP PPNI.
- PPNI. (2018). *Standar Luaran Keperawatan Indonesia: Defenisi dan Kriteria Hasil Keperawatan, Edisi 1*. Jakarta: DPP PPNI.
- Syamsuhidrajat & Jong. (2010). *Buku Ajar Ilmu Bedah*. Jakarta: EGC.
- Tanto, Chris dkk. (2014). *Kapita Selekta Kedokteran*. Jakarta: Media Aeusculapius.