

**PENGARUH *PERSONAL SELLING* DAN KUALITAS PRODUK  
TERHADAP KEPUTUSAN PEMBELIAN PRODUK TIENS  
DENGAN KEPERCAYAAN SEBAGAI VARIABEL  
MODERATING DI KOTA MAKASSAR**



UNIVERSITAS ISLAM NEGERI  
**ALAUDDIN**  
M A K A S S A R

IOCC  
**SKRIPSI**

Diajukan untuk Memenuhi Salah Satu Syarat Meraih Gelar  
Sarjana Manajemen (SM) Jurusan Manajemen  
Fakultas Ekonomi dan Bisnis Islam  
UIN Alauddin Makassar

Oleh:

**MARHAMNI AULIA**

NIM: 90200115075

UNIVERSITAS ISLAM NEGERI  
**ALAUDDIN**  
M A K A S S A R

**JURUSAN MANAJEMEN  
FAKULTAS EKONOMI DAN BISNIS ISLAM  
UNIVERSITAS ISLAM NEGERI ALAUDDIN MAKASSAR  
2020**

## PERNYATAAN KEASLIAN SKRIPSI

Mahasiswa yang bertanda tangan dibawah ini :

Nama : Marhamni aulia

NIM : 90200115075

Tempat/ Tgl. Lahir : Rumbia, 02 Juli 1997

Konsentrasi : Manajemen Pemasaran

Jurusan : Manajemen

Fakultas : Ekonomi Dan Bisnis Islam

Alamat : Samata, Gowa.

Judul : Pengaruh *Personal Selling* dan Kualitas Produk terhadap Keputusan Pembelian Produk Tiens dengan Kepercayaan sebagai Variabel Moderating Di Kota Makassar.

Menyatakan dengan sesungguhnya dan penuh kesadaran bahwa skripsi ini benar dan hasil karya sendiri. Jika kemudian hari terbukti bahwa ia merupakan duplikat, tiruan atau dibuat orang lain, sebagian atau seluruhnya, maka skripsi ini dan gelar yang diperoleh karenanya batal demi hukum.

Samata-Gowa, 21 Februari 2020

Penyusun

UNIVERSITAS ISLAM NEGERI  
**ALAUDDIN**  
M A K A S S A R  
Marhamni aulia  
NIM. 90200115075

### PENGESAHAN SKRIPSI

Skripsi yang berjudul ***“Pengaruh Personal Selling dan Kualitas Produk Terhadap Keputusan Pembelian pada Produk Tiens dengan Kepercayaan sebagai Variabel Moderating DI Kota Makassar”*** yang disusun oleh **Marhamni Aulia, NIM: 90200115075**, mahasiswa Jurusan Manajemen pada Fakultas Ekonomi dan Bisnis Islam UIN Alauddin Makassar, telah diuji dan dipertahankan dalam sidang *Munaqasyah* yang diselenggarakan pada hari Selasa, 25 Februari 2020, bertepatan dengan 1 rajab 1441 H, dinyatakan telah dapat diterima sebagai salah satu syarat untuk memperoleh gelar sarjana dalam Fakultas Ekonomi dan Bisnis Islam Jurusan Manajemen.

Makassar, November 2020

#### DEWAN PENGUJI :

Ketua	: Prof. Dr. H. AbustaniIlyas, M.Ag.	(.....)
Sekretaris	: Dr. Muh. Wahyuddin Abdullah, SE., M.Si., Ak.	(.....)
Munaqisy I	: Dr. Awaluddin, SE., M.Si.	(.....)
Munaqisy II	: Ahmad Efendi, SE., M.Si.	(.....)
Pembimbing I	: Muh. Akil Rahman, SE., M.Si	(.....)
Pembimbing II	: Wahidah Abdullah, S.Ag., M.Pd.	(.....)

Diketahui oleh :

Dekan Fakultas Ekonomi dan Bisnis Islam  
UIN Alauddin Makassar

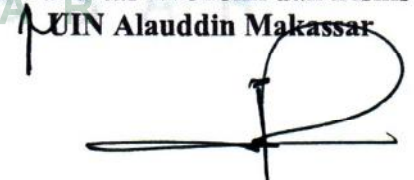
  
**Prof. Dr. H. AbustaniIlyas, M.Ag**  
NIP. 19661130 199303 1 003

## KATA PENGANTAR

بِسْمِ اللَّهِ الرَّحْمَنِ الرَّحِيمِ

*Assalamualaikum Warahmatullahi Wabarakatuh*

Puji syukur kehadiran Allah SWT, atas limpahan rahmat dan hidayah-Nya sehingga penulis dapat menyelesaikan skripsi ini sebagai salah satu syarat untuk memperoleh gelar Sarjana Manajemen pada Fakultas Ekonomi dan Bisnis Islam UIN Alauddin Makassar. Skripsi ini berjudul "Pengaruh Personal Selling dan Kualitas Produk terhadap Keputusan Pembelian Produk Tiens dengan Kepercayaan sebagai Variabel Moderating Di Kota Makassar"

Penulis menyadari bahwa dalam menyusun tugas akhir ini masih banyak kekurangan karena keterbatasan pengetahuan dan pengalaman yang penulis miliki. Namun penulis tetap berharap semoga skripsi ini dapat lebih baik dan bisa menjadi masukan yang berguna untuk penulis kedepannya.

Skripsi ini tentunya tak lepas dari bantuan banyak pihak yang selalu mendukung peneliti baik secara moril dan materil. Maka dengan ketulusan hati, peneliti ingin mengucapkan rasa terima kasih yang tak terhingga kepada kedua orang tua yakni Bapak Harmin dan Ibu Muliana karena telah membesarkan, mendidik, mendo'akan, menasehati dan banyak memberikan dukungan kepada penulis. Terima kasih kepada kedua orang wali saya selama saya di Makassar yakni Abdul kasim dan Thima Muthmainnah serta keluarga besar yang selalu membantu dan menyemangati penulis.

Maka tak lupa pula dengan penuh hormat, penulis mengucapkan terima kasih yang sedalam-dalamnya kepada:

1. Bapak Prof. Drs. Hamdan Juhannis, M.A, Ph.D selaku Rektor Universitas Islam Negeri Alauddin Makassar.
2. Bapak Prof. Dr. Abustani Ilyas, M.Ag selaku Dekan Fakultas Ekonomi dan Bisnis Islam UIN Alauddin Makassar.
3. Ketua Jurusan Manajemen Ibu Dr. Hj. Rika Dwi Ayu Parmitasari, S.E., M.Comm dan Sekretaris Jurusan Bapak Muh. Akil Rahman, S.E, M.M Atas segala perhatian dan bantuan yang diberikan.
4. Bapak Muh. Akil Rahamn, S.E., M.M selaku pembimbing I dan Ibu Hj. Wahidah Abdullah, S.Ag., M.Ag., M.Pd. selaku pembimbing II yang senantiasa membimbing dan mengarahkan penulis selama proses penyelesaian skripsi.
5. Bapak Awaluddin, S.E., M.Si. dan Bapak Ahmad Efendi, S.E., M.Si selaku penguji yang telah memberikan saran dan arahan dalam penyelesaian skripsi penulis.
6. Dosen dan Staf Fakultas Ekonomi dan Bisnis Islam UIN Alauddin Makassar atas ilmu dan pengetahuan dan bantuan yang diberikan.
7. Para narasumber yang sudah memberikan jawaban atas kuesioner untuk kelancaran penelitian.
8. Sahabat seperjuangan Fira, Masna dan Fitri dan musrifah kak Ani yang memberikan semangat untuk segera menyelesaikan studi dan terima kasih kepada Elis, Nisbah, suriani, hikmah atas semua bantuannya.

9. teman-teman Manajemen 015 atas segala dukungan, bantuan dan kebersamaannya kepada penulis.
10. KKN Posko 03 Desa Bontomanai kabupaten Gowa

Semoga amal baik yang telah diberikan diterima oleh Allah SWT dan diberikan balasan yang setimpal. Penulis menyadari masih terdapat kesalahan dan kekurangan dalam skripsi ini, oleh karena itu sangat mengharapkan saran dan masukan, maka penulis akan dengan senang hati menerimanya. Akhir kata semoga skripsi ini bermanfaat bagi penulis dan bagi semua pihak yang membutuhkan.

*Wassalamu`alaikum Warahmatullahi Wabarakatuh*

Samata, 21 Februari 2020

**Marhamni Aulia**  
NIM. 90200115075

UNIVERSITAS ISLAM NEGERI  
**ALAUDDIN**  
M A K A S S A R

## DAFTAR ISI

<b>DAFTAR ISI .....</b>	<b>i</b>
<b>ABSTRAK .....</b>	<b>iii</b>
<b>BAB I PENDAHULUAN.....</b>	<b>1</b>
A. Latar Belakang Masalah .....	1
B. Rumusan Masalah .....	9
C. Hipotesis .....	10
D. Definisi Operasional Variabel .....	13
E. Penelitian Terdahulu.....	15
F. Tujuan Penelitian.....	18
G. Manfaat Penelitian.....	18
<b>BAB II TINJAUAN PUSTAKA.....</b>	<b>20</b>
A. Grand Teori.....	20
B. Manajemen Pemasaran.....	21
C. Personal Selling.....	27
D. Kualitas Produk .....	30
E. Kepercayaan .....	34
F. Keputusan Pembelian.....	36
G. Kerangka Pikir.....	43
<b>BAB III METODE PENELITIAN.....</b>	<b>45</b>
A. Jenis Penelitian.....	45
B. Lokasi dan Waktu Penelitian.....	45
C. Pendekatan Penelitian.....	45
D. Populasi dan Sampel.....	46
E. Jenis Data dan Sumber Data.....	47
F. Metode Pengumpulan Data .....	48
G. Pengukuran Variabel .....	49
H. Instrumen Penelitian.....	50
I. Teknik pengelolaan dan Analisis Data .....	52
<b>BAB IV HASIL PENELITIAN.....</b>	<b>58</b>
A. Gambaran Umum .....	58
B. Karakteristik Responden.....	61
C. Deskriptif Data Penelitian .....	64

D. Pengujian Instrumen Data .....	69
E. Pembahasan .....	77
<b>BAB V PENUTUP.....</b>	<b>82</b>
A. Kesimpulan.....	82
B. Saran.....	82
<b>DAFTAR PUSTAKA.....</b>	<b>84</b>





## ABSTRAK

**Nama** : Marhamni Aulia  
**NIM** : 90200115075  
**Jurusan** : Manajemen  
**Judul** : “Pengaruh *Personal Selling* Dan Kualitas Produk Terhadap Keputusan Pembelian Produk Tiens Dengan Kepercayaan Sebagai Variabel Moderating Di Kota Makassar”

---

Fenomena saat ini adalah sistem perdagangan semakin banyak, semarak dan beraneka ragam. Salah satu gerakan ekonomi yang sedang berkebangkitan saat ini adalah MLM (*Multi Level Marketing*). Pada umumnya, distributor menjual produk perusahaan secara langsung kepada calon konsumen yang merupakan orang terdekat. Tentu kepercayaan para konsumen akan sangat menentukan keputusan pembelian sehingga selain dengan penjualan secara langsung, juga harus memperhatikan kualitas produk yang ditawarkan. Penelitian ini bertujuan untuk menguji apakah *Personal selling*, kualitas produk, kepercayaan berpengaruh terhadap keputusan pembelian produk tiens di kota Makassar. Adapun yang menjadi objek penelitian adalah konsumen produk tiens di kota Makassar yang sudah melakukan pembelian.

Metode penelitian yang digunakan adalah kuantitatif. Teknik pengambilan sampel menggunakan *Accidental sampling* dan jumlah sampel yang digunakan 90 responden. Teknik pengambilan data yaitu data primer atau data yang diambil langsung dari responden melalui kuesioner. Metode analisis yang digunakan ialah pengujian hipotesis menggunakan uji statistik F (simultan) dan uji statistik t (parsial). Adapun Variabel dependen dalam penelitian ini adalah *personal selling*, kualitas produk variabel x, kepercayaan variabel z, dan keputusan pembelian untuk variabel dependen (y).

Hasil penelitian menunjukkan secara simultan *Personal selling*, kualitas produk, kepercayaan berpengaruh signifikan terhadap keputusan pembelian. Bahwa secara parsial *Personal selling*, kualitas produk, kepercayaan berpengaruh signifikan terhadap keputusan pembelian. Implikasi penelitian menunjukkan bahwa variabel *Personal selling*, kualitas produk, kepercayaan, berpengaruh signifikan terhadap keputusan pembelian.

**Kata Kunci** : *Personal selling*, Kualitas produk, Kepercayaan, dan Keputusan pembelian

## BAB I

### PENDAHULUAN

#### A. Latar Belakang

Pemasaran mempunyai peranan yang penting dalam masyarakat karena pemasaran menyangkut berbagai aspek kehidupan, termasuk bidang ekonomi dan sosial. Karena kegiatan pemasaran menyangkut masalah mengalirkan produk dari produsen ke konsumen, maka pemasaran menciptakan lapangan kerja yang penting bagi masyarakat. Dengan demikian, pemasaran merupakan sektor yang penting dalam pendapatan masyarakat. Disamping itu, perlu disadari bahwa sebagian besar pengeluaran uang masyarakat konsumen mengalir ke kegiatan pemasaran. Beberapa ahli telah melakukan penelitian berdasarkan kesimpulan, hampir sekitar 50 persen pengeluaran uang masyarakat konsumen di Amerika Serikat adalah untuk biaya-biaya pemasaran, termasuk biaya distribusi, biaya promosi, biaya penelitian pasar, biaya pelayanan, biaya pengembangan produk.

Setiap orang akan selalu berusaha untuk memenuhi kebutuhannya dengan menggunakan atau mengkonsumsi produk yang ada. Usaha untuk memenuhi kebutuhan tersebut dilakukan dengan menarik manfaat atau kegunaan suatu produk dilihat dari teori ekonomi adalah ditimbulkan dari kegunaan karena bentuk, kegunaan karena tempat, kegunaan karena waktu, dan kegunaan karena kepemilikan.<sup>1</sup> Selain untuk memenuhi kebutuhan manusia, tujuan utama perusahaan didirikan, adalah untuk mendapatkan keuntungan yang layak. Dengan adanya keuntungan yang layak maka dimungkinkan satu perusahaan dapat

---

<sup>1</sup>Sofian Assauri, *Manajemen Pemasaran*, (Jakarta: PT RajaGrafindo Persada, 2015), h. 16.

mempertahankan kelangsungannya bahkan dapat mengembangkan usahanya untuk lebih mau lagi berkembang

Berusaha kini telah menjadi suatu pilihan mata pencaharian terbaik yang menjadi pilihan pencari kerja. Bukan hanya karena lapangan kerja yang masih sangat kurang untuk memenuhi kebutuhan masyarakat, namun juga disebabkan karena wirausaha dapat menjanjikan penghasilan yang besar. Dalam membangun sebuah usaha memiliki sangat banyak tantangan yang harus ditaklukkan oleh para wirausahawan. Salah satunya ialah cara memasarkan produk yang kian beragam, sehingga promosi atau mengilangkan sebuah produk kini telah menjadi sebuah keharusan untuk mendukung usaha.

Memilih cara untuk mempromosikan suatu produk merupakan cara penting dan bahkan menjadi salah satu hal yang paling penting untuk menarik minat para konsumen ataupun target pasar dari sebuah produk yang diperkenalkan melalui bidang wirausaha yang digeluti. *Personal Selling* adalah salah satu cara yang dilakukan untuk menunjukkan kualitas produk yang dipasarkan serta menjadi salah satu penyebab mengapa promosi menjadi hal yang sangat penting dilakukan untuk dapat menunjukkan seluruh kelebihan yang dimiliki oleh produk yang diperdagangkan kepada konsumen. Selain itu, melalui sarana promosi, juga dapat menepis anggapan ataupun pemahaman yang salah mengenai produk yang dijual. Konsumen memiliki peluang yang luas, guna mendapatkan produk dengan sederet pilihan sesuai dengan keinginan dan kebutuhannya. Konsumen juga merupakan target sasaran bagi semua perusahaan yang menawarkan barang dan jasa. Setiap produk yang ditawarkan perlu adanya strategi-strategi yang digunakan secara

kesinambungan oleh produsen dipasar, untuk itu sangat diperlukan inovasi penjualan terus berusaha agar dapat menarik calon konsumen menjadi konsumen yang potensial atau minimal mampu menjadi konsumen yang percaya akan produk dalam sekali pembelian

Kegiatan *personal selling* merupakan bagian dari kegiatan promosi yaitu cara untuk memperkenalkan dan menarik minat konsumen terhadap produk yang di tawarkan secara lisan. Telah diketahui bahwa *face to face* merupakan salah satu aspek dalam *personal selling*. Tujuannya adalah untuk membangkitkan kesadaran mengenai tersedianya suatu produk, mengarahkan minat pembeli, sampai dengan membandingkan harga dan syarat-syarat jual beli serta penyelesaian transaksi. Penerapan strategi *personal selling* pada jalur pemasaran, akan membantu pemasar dalam menarik minat calon konsumen dan mempertahankan calon konsumen yang bermbas pada peningkatan penjualan dan juga penciptaan cita yang baik bagi perusahaan.<sup>2</sup> Maka menjadi hal yang wajar jika banyak perusahaan yang menerapkan strategi *personal selling* untuk meningkatkan penjualan produk.

Kualitas produk mempunyai arti yang sangat penting bagi konsumen dalam memakai suatu produk dan dapat memberikan penilaian yang positif dengan tingkat kepuasan konsumen terhadap produk yang telah dikonsumsi atau dipakai. Apabila kualitas produk yang dihasilkan baik maka konsumen cenderung melakukan pembelian ulang sesuai dengan tingkat kepuasan yang dimiliki, sedangkan bila kualitas suatu produk tidak sesuai dengan yang diharapkan dan tingkat kepuasan

---

<sup>2</sup>Daniel Edward Watung, *Pengaruh Personal Selling Terhadap Keputusan Pembelian Wedding Package Di The Kartipah Guest And Wedding House Bandung*, Jurnal Sekolah Tinggi Pariwisata Bandung, 2016

konsuen kurang atau bahkan tidak merasakan kepuasan terhadap barang yang telah dibeli maka konsumen akan mengalihkan pembeliannya pada produk sejenis lainnya. Sering sekali dalam benak konsumen sudah tertanam bahwa produk suatu perusahaan tertentu jauh lebih berkualitas dari pada produk pesaing dan konsumen akan membeli produk yang mereka yakini jauh berkualitas yang dapat memberikan tingkat kepuasan bagi konsumen. Meskipun konsumen mempunyai persepsi yang berbeda terhadap tingkat kepuasan dengan kualitas produk, tetapi setidaknya konsumen akan memilih produk yang dapat memuaskan kebutuhannya.<sup>3</sup>

Kepercayaan adalah pemikiran yang ada pada seseorang yang mampu memberikan gambaran tentang sesuatu. Kepercayaan merupakan faktor yang penting untuk membuat konsumen tertarik membeli produk yang dipasarkan. Pertimbangan yang dilakukan oleh seseorang dalam pembelian adalah sebelum melakukan keputusan dalam berbelanja yang dilakukan adalah mencaai terlebih dahulu tentang produk yang diinginkan, membangun persepsi tentang produk tersebut menurut informasi yang didapatkannya, dan informasi tersebut sangat mempengaruhi keputusan pembelian konsumen, baik dari segi pengakuan kualitas produk yang didapatkan dari informasi ataupun persepsi yang dibangun dari informasi yang didapat langsung oleh sipenawar saat melakukan *face to face*.

Keputusan pembelian merupakan suatu keputusan sebagai pemilihan suatu tindakan dari dua atau lebih pilihan alternatif. Setiap orang pasti pernah

---

<sup>3</sup>Nurlinda, *Pengaruh Kualitas Produk Dan Desain Produk Terhadap Keputusan Pembelian Mobil Toyota Aanza Pada Pt.Hdji Kala aang Alauddin Makassar*, jurnal (Maksar: Fakultas Ekonomi dan Bisnis UJN Aladin Makssar, 201).

mempertimbangkan sesuatu hal sebelum melakukan keputusan pembelian. Apakah produk yang akan dibeli sudah sesuai dengan kebutuhan dan keinginannya, kemudian produk yang akan dibeli tersebut apakah sudah sesuai dengan kondisi dirinya. Sebelum membeli, konsumen terlebih dahulu akan melakukan beberapa alternatif pilihan, apakah akan membeli atau tidak. Jika konsumen kemudian memutuskan salah satunya, maka konsumen sudah melakukan keputusannya. Promosi pada sebuah produk tentu akan berdampak besar bagi penjualan produk tersebut. Hal ini dikarenakan sebuah promosi akan meningkatkan rasa keinginan para konsumen untuk membeli produk tersebut. Promosi merupakan salah satu faktor penentu keberhasilan suatu program pemasaran. Kotler mengartikan promosi sebagai proses komunikasi suatu perusahaan dengan pihak-pihak berkepentingan, dan yang akan datang serta masyarakat.<sup>4</sup>

Dunia semakin maju, teknologi semakin canggih dan sistem perdagangan pun semakin banyak, semarak dan beraneka ragam. Salah satu gerakan ekonomi yang sedang berkembang pesat saat ini adalah MLM (*Multi Level Marketing*). Dimana MLM terdiri dari tiga suku kata yaitu Multi dapat diartikan banyak, level ialah berjenjang atau bertingkat, sedangkan marketing adalah pemasaran. Jadi MLM adalah sebuah metode pemasaran barang dan atau jasa dari sistem penjualan barang langsung melalui program pemasaran berbentuk lebih dari satu tingkat, dimana mitra

---

<sup>4</sup>Feby Febrina, *Pengaruh Kualitas Produk, Harga Dan Promosi Terhadap Keputusan Pembelian Laptop Asus Pada Mahasiswa Fakultas Ekonomi Dan Bisnis Islam Un Alaudin Dalam Perspektif Ekonomi Islam*, Jurnal Jurusan Ekonomi Islam

usah mendapatkan koisi pejualan dn bous penjalan dai hail penjalan barag an atu jsa yan dilaukannya sendri dn anggota jarigan ddalam kelomoknya.<sup>5</sup>

Pemsaran brjenjang atau mlti leve mrketing adlah strtegi pemsaran dimna tenga pnjual/distribtor tdak hnya medapatan komenssi ats penjulan yng merka haslkan, tetpi jga ats hasl penjulan jaringn lin yng merka daptkan. Dstributor yng dirkrut trsebut diknal dngan anggta *downne*. Istlah lan yng dignakan untk MLN adlah penjulan pemsaan jarngan. Pda ummnya, dstributor mnjual prduk prusahaan sekra *persnal slling* atu langsnng kepda clon konsmen yng merpakan orgng terdkat.

MLM bukan sebuah formula ajaib yang bisa mendatangkan uang dengan cepat dan mudah. MLM hanya sebuah metode untuk memasarkan suatu produk yang berbeda dengan cara-cara konvensional. MLM hanyalah suatu metode bisnis alternatif yang berhubungan dengan pemasaran dan distribusi<sup>6</sup>.

MLM tentu tidak hanya ada di kota-kota metropolitan, semisal ibu kota Negara. Tetapi juga sudah menyebar ke provinsi-provinsi, diantaranya Makassar, dimana produk MLM sudah banyak diminati oleh konsumen. Tins merupakan salah satu perusahaan MLM yng terdftar paa APLI (Asosiasi Penjualan Langsung Indonesia) dan teraftar uga sebaai MLM yng bersertfkat Syariah dar MUI Indonesia. Selain TiensHH beberapa produk MLM yang terdaftar pada APLI seperti Nasa, Tupperware, Oriflame, MCI.

---

<sup>5</sup>Kuswara, *Mengenal MLM Syariah*, (angerang: Qultm Meda, 2005K), hal.1P7-P18.

<sup>6</sup>Kuswara, *Mengenal MLM Syariah*, hlm. 21.

Ties merupakan perusahaan MLI kesehatan yang bertahap di Indonesia, yaitu 16 tahun. Namun, semakin banyaknya perusahaan ML yang mengembangkan sayapnya pada bidang kesehatan, maka pesaing Ties dalam penguasaan pasar kesehatan di Indonesia semakin bertambah. Ties perusahaan *direct seling* yang bergantung pada distributor yang berperan sebagai tenaga penjual dimana merupakan ujung tombak perusahaan dalam memasarkan dan menjual produknya. Distributor Ties, memanfaatkan kegiatan *Personal seling* dengan melakukan pendekatan-penekatan yaitu presentasi dan demonstrasi produk serta kesediaan tenaga manajerial untuk sehingga diharapkan respon yang menarik dan akhirnya membeli produk tersebut tanpa berpikir panjang, diislah teknik strategi komunikasi diperlukan agar terjadi transaksi kepada perusahaan.<sup>7</sup> Penulis memilih perusahaan ini karena memiliki nilai lebih, yaitu jenis salah satu perusahaan MLT yang masih bertahan selama 16 tahun di Indonesia meskipun terdapat banyak pesaing yang mulai berunculan, namun produk Ties ini masih saja eksis di dunia pemasaran karena produknya menjadi yang terbaik di antara banyaknya pesaing. Kualitas terbaik yang dimiliki oleh Ties menyebabkan harganya lebih tinggi dari produk MLM lainnya. Meskipun demikian, Di Kota Makassar Ties memiliki 50 toko yang setiap hari dikunjungi konsumen.

Secara umum, segala jenis kegiatan jual beli dalam Islam termasuk kedalam kategori muamalah yang hukum asalnya adalah muah/boleh dilakukan asal tidak melanggar beberapa prinsip pokok dalam syariat Islam. Sesuai dengan firman Allah dalam QS. Al-Baqarah surah ke 2/275 yang berbunyi:

وَأَحَلَّ اللَّهُ الْبَيْعَ وَحَرَّمَ الرِّبَا

---

<sup>7</sup> M Ali Yusuf, 2017, *Strategi Perencanaan Personal Seling Distributor Ties Dalam Meningkatkan Penjualan Pada Distributor Intang 8 Di Kota Makassar*. Jurnal jurusan ilmu komunikasi universitas Hasanuddin



Terjemahnya :

“Allah telah menghalalkan jual beli dan mengharamkan riba”.<sup>8</sup>

Ayat ini merupakan bentuk kesempurnaan kalam dalam rangka membantah ungkapan mereka yang menentang syari'at, padahal mereka tahu bahwa Allah membedakan hukum ini dan hukum itu. Allah maha mengetahui hakekat seluruh perkara serta mashlahatnya, dia maha mengetahui apa yang bermanfaat bagi hambanya, maka diharamkan. Artinya barang siapa yang telah sampai kepadanya larangan Allah terhadap riba maka kewajibannya adalah meninggalkan riba. Bagi sebagian besar ulama, bab riba merupakan perkara yang paling bermasalah. Amirul mukminin Umar bin Al-Khattab berkata “Ada tiga perkara yang saya berharap Rasulullah memberikan penjelasan yang memuaskan, yakni masalah kakek, kalalah-orang yang tidak mempunyai anak dan orang tua (yakni tentang warisan keduanya) serta permasalahan riba-sebagian permasalahan yang bercampur dengan riba. Syari'at telah menyatakan bahwa segala wasilah yang mengantarkan kepada keharaman, maka hukumnya haram pula. Karena semua sarana yang membantu kearah hal yang diharamkan maka dihukumi haram pula, sebagaimana segala wasilah yang sebuah kewajiban tidak akan sempurna kecuali dengannya, maka wasilah tersebut hukumnya menjadi wajib.”<sup>9</sup>

Sejalan denanayat i aas, tedapat pul kaidh yan masyhu dikalangan par lama fiqh yan bebunyi:

الْأَصْلُ فِي الْأَشْيَاءِ إِلَّا بَأْحَةٍ حَتَّى يَدُلَّ الدَّلِيلُ عَلَى التَّحْرِيمِ

---

<sup>8</sup>Kementrian Agama RI, *Al-qur'an dan Terjemahannya*, (Bandung: J-Art. 2014)

<sup>9</sup> Imam Ibnu Katsir, *Tafsir Ibnu Katsir(jilid 2)*, Insan Kamil Solo, Hal.520-522

“Hukum pokok dari mu’amalah adalah mubah (boleh) kecuali apabila ada dalil yang mengharamkannya”.

Berdasarkan uraian latar belakang masalah di atas, maka penelitian ini berjudul ”Pengaruh *personal selling* dan kualitas produk terhadap keputusan pembelian produk tiens dengan kepercayaan sebagai variabel moderating di kota Makassar”

### **B. Rumusan Masalah**

Berdasarkan latar belakang yang dihasilkan diatas maka dapat kami rumuskan masalah dalam penelitian ini sebagai berikut;

1. Apakah *personal selling* dan kualitas produk berpengaruh terhadap keputusan pembelian produk tiens di kota Makassar?
2. Apakah *personal selling* dan kualitas produk berpengaruh terhadap kepercayaan produk tiens di kota Makassar?
3. Apakah kepercayaan berpengaruh terhadap keputusan pembelian produk tiens di kota Makassar?
4. Apakah *personal selling* dan kualitas produk berpengaruh terhadap keputusan pembelian pada produk tiens melalui kepercayaan sebagai variabel moderating di kota Makassar?

### **C. Hipotesis**

Hipotesis merupakan jawaban sementara terhadap rumusan masalah penelitian. Dikatakan sementara, “karena jawaban yang diberikan baru didasarkan

pada teori yang relevan, sebelum didasarkan pada fakta-fakta empiris yang diperoleh melalui pengumpulan data.<sup>10</sup>

### 1. Pengaruh *Personal Selling* dan Kualitas Produk Terhadap Keputusan Pembelian Produk Tiens

*Personal selling* adalah *sales promotion* yang merupakan suatu bujukan langsung yang menawarkan insentif atau nilai lebih untuk suatu produk pada *sales force*, distributor atau konsumen langsung dengan tujuan utama yaitu menciptakan penjualan yang segera. Saat ini konsumen sangat memperhatikan kualitas produk. Konsumen menginginkan kualitas produk yang terbaik pada produk-produk yang telah dibeli. Jika konsumen melihat dan merasakan manfaat dari kualitas produk yang telah digunakan itu sesuai kebutuhan, keinginan dan harapan daripada pemakaian produk, maka konsumen akan mengambil keputusan pembelian atas produk yang ingin digunakan atau telah dirasakan manfaat kualitas produk tersebut. Sebaliknya jika konsumen merasakan kualitas produk rendah atau tidak sesuai dengan apa yang diinginkan dan diharapkan maka keputusan pembelian akan produk juga akan rendah.

*personal selling* dan kualitas produk memiliki pengaruh terhadap konsumen dalam keputusan pembelian sebagaimana penelitian ini pernah dilakukan oleh Sunarto yang menunjukkan bahwa kualitas produk berpengaruh terhadap keputusan pembelian. Penelitian yang dilakukan oleh Fadilah juga menunjukkan hubungan

---

<sup>10</sup> Sugiyono, *Metode penelitian kuantitatif, kualitatif dan r & d* (cet. 6, Bandung Alfabeta, 2019), h.15

yang signifikan antara Personal selling dengan keputusan pembelian. Atas dasar pemikiran tersebut, maka dikembangkan hipotesis sebagai berikut :

H1: *personal selling* dan kualitas produk berpengaruh positif terhadap keputusan pembelian produk Tiens di kota Makassar

## 2. Pengaruh Personal Selling dan Kualitas Produk Terhadap Kepercayaan Produk Tiens

*Personal selling* adalah salah satu cara yang digunakan oleh beberapa perusahaan untuk menarik pelanggan, dengan cara tatap muka secara langsung, menawarkan barang secara langsung dan menjelaskan kelebihan-kelebihan produk secara langsung dengan kata lain *personal selling* merupakan interaksi secara langsung antara penjual dengan pembeli, dalam hal ini si pembeli bisa langsung melemparkan beberapa pertanyaan mengenai produk yang ditawarkan untuk mendapat jawaban dari si penjual, gaya bicara bisa menjadi daya tarik oleh si penawar yang dapat menimbulkan rasa percaya pembeli terhadap apa yang ditawarkan kepadanya. Penelitian ini juga pernah dilakukan oleh Daniel yang menunjukkan pengaruh signifikan *personal selling* terhadap keputusan pembelian *wedding package*. M A K A S S A R

Kualitas produk merupakan hal yang paling penting dalam memutuskan pembelian terhadap suatu produk, maka suatu perusahaan harus memperhatikan dan mengutamakan kualitas produknya sebagaimana penelitian yang pernah dilakukan oleh Edy Yulianto yang menunjukkan hubungan signifikan antara

kualitas produk dengan Kepercayaan pelanggan. Atas dasar pemikiran tersebut, maka dikembangkan hipotesis sebagai berikut :

H2 : *Personal selling* dan kualitas produk berpengaruh positif terhadap kepercayaan produk Tiens di kota Makassar

### 3. Pengaruh Kepercayaan Terhadap Keputusan Pembelian Produk Tiens

Kepercayaan yang terbangun pada konsumen akan berpengaruh terhadap kesediaan konsumen tersebut untuk membeli sebuah produk. Penelitian Anindita mengemukakan bahwa kepercayaan memberikan pengaruh terhadap keputusan pembelian. Hasil penelitian tersebut memberikan pandangan peneliti untuk melihat hubungan kepercayaan terhadap keputusan pembelian konsumen. Atas dasar pemikiran tersebut, maka dikembangkan hipotesis sebagai berikut :

H3 : kepercayaan berpengaruh positif terhadap keputusan pembelian produk Tiens di kota Makassar

### 4. Pengaruh *Personal Selling* dan Kualitas Produk Terhadap keputusan pembelian pada produk Tiens melalui Kepercayaan

Kepercayaan adalah faktor yang penting, yang membuat konsumen tertarik untuk membeli produk. Menumbuhkan kepercayaan terhadap konsumen adalah suatu hal yang wajib bagi perusahaan. Kualitas produk merupakan salah satu hal yang penting bagi suatu produk. Suatu produk harus mempunyai kualitas yang baik agar konsumen percaya terhadap produk tersebut. Kualitas produk berpengaruh terhadap keunggulan dan daya saing perusahaan. Faktanya Dengan adanya kualitas produk yang baik maka timbul rasa percaya pada

produk. Penelitian Adam Akbar mengemukakan bahwa variabel kualitas produk berpengaruh signifikan terhadap variabel keputusan pembelian. Atas dasar pemikiran tersebut, maka dikembangkan hipotesis sebagai berikut :

H4: *Personal Selling* dan Kualitas Produk berpengaruh positif terhadap keputusan pembelian pada produk Tiens melalui kepercayaan.

#### **D. Defenisi Operasional Variabel**

##### *1. Personal selling*

*Persnalselling* adalah suatu bentuk promosi penjualan yang dilakukan secara dua arah, antara penjual dan pembeli secara langsung antara penjual dengan pembeli untuk memperkenalkan produk yang ditawarkan, membujuk dan mempengaruhi calon pembeli dengan tujuan tercapainya suatu penjualan.

Secara umum, tujuan *personal selling* yaitu membangkitkan kesadaran mengenai terdapatnya suatu produk, membangun minat pembeli, hingga dengan membangun harapan pembeli serta penyelesaian transaksi. Namun Tujuan utama dari *personal selling* adalah melakukan tindakan *persuasive* kepada calon pembeli sehingga akan mampu didapat *feedback* saat itu juga dalam bentuk pembelian produk untuk kemudian mau menjadi loyal *customer* dari produk tersebut.

Penjualan tatap muka adalah alat bauran promosi antar pribadi dua arah antara wiraniaga dan pelanggan individual, tatap muka ini dapat melalui telepon, konferensi video atau dengan cara komunikasi lainnya. Contoh keefektifannya adalah mereka dapat bertanya kepada pelanggan untuk dapat mengetahui lebih

jauh masalah mereka dan mereka dapat membina hubungan pribadi jangka panjang dengan si pengambil keputusan kunci.

## 2. Kualitas produk

Kualitas adalah salah satu pokok masalah yang sering dibahas, mana kualitas berbeda berdasarkan dengan konteks yang dipertimbangkan. Penilaian yang berbeda dalam menilai kriteria kualitas tersebut. Kualitas suatu produk biasanya ditentukan oleh para pelanggan. Langkah pertama yang harus dilakukan organisasi atau perusahaan adalah mengetahui dan menyesuaikan apa yang diinginkan oleh pelanggan. Langkah kedua adalah suatu organisasi harus memproduksi tepat dengan apa yang diinginkan pelanggan, dengan biaya yang serendah mungkin.

## 3. Kepercayaan

Kepercayaan adalah pemikiran yang ada pada seseorang yang mampu memberikan gambaran tentang sesuatu dan menjadi faktor yang penting, yang membuat konsumen tertarik untuk membeli produk. Kepercayaan pada produk dapat diwujudkan apabila sebuah produk telah memenuhi harapan dan kebutuhan konsumen, dimana mereka akan puas terhadap produk tersebut. Kepercayaan akan timbul apabila konsumen telah merasakan kepuasan karena telah menggunakan atau mengonsumsi suatu produk tertentu. Konsumen yang merasa nyaman dan percaya karena sebuah produk, tidak akan mudah meninggalkan atau mengganti produk tersebut dengan produk lain. Oleh karena itu kepercayaan juga berperan penting untuk menjaga identitas produk tersebut. Dengan dibangunnya sebuah kepercayaan oleh sebuah perusahaan, maka masyarakat akan yakin

bawa produk-produk yang dikeluarkan agar mampu memenuhi kebutuhan dan keinginan merek

#### 4. Keputusan pembelian

Keputusan pembelian adalah tindakan untuk menyeleksi beberapa pilihan alternatif dan berbagai pilihan yang tersedia. Keputusan pembelian adalah tindakan/perilaku yang diberikan oleh konsumen untuk mau membeli atau tidak pada suatu produk. Jenis keputusan yang diambil konsumen berbeda-beda dengan yang lainnya ini tergantung pada keputusan pembelian yang akan dilakukannya. Dalam pembelian berbagai produk tentunya akan dengan yang lain berbeda dalam pengambilan keputusan. Perimbangan akan dilakukan konsumen dalam pembelian seperti dilihat dari harga maupun dari segi pertimbangan keamanan barang tersebut.

#### *E. Penelitian Terdahulu*

Beberapa penelitian terdahulu yang berkaitan dengan desain web, kualitas informasi, minat beli dan persepsi kualitas.



**Tabel. 1**  
**Penelitian Terdahulu**

<b>No</b>	<b>Nama Peneliti</b>	<b>Judul Penelitian</b>	<b>Metode penelitian</b>	<b>Hasil Penelitian</b>
<b>1</b>	<b>2</b>	<b>3</b>	<b>4</b>	<b>5</b>



1.	Dewi Pujiani	Pengaruh <i>Prsonal Slling</i> Dn Promsi Penjalan Teradap Peingkatan Vlume Penjulan Prduk FLM DiKarnganyar,	Kuantitatif	proosi pnjualan dpat mningkatkan volue pnjualan prduk MWM diaranganyar. Hubngan antr biya prmosi MLR engan tngkat pejualan dngan menggnakan rrmus kofisien korelsi menghsilkan kofisien korlasi (r) sebsar 0,9373. Sedangkkn KP (Kofsien Penntu/ Koefisen Detrminasi) sebesr 87,5%. Brdasarakan perhitngan datas, dpat disimpulkan bahw besarnya pngaruh biya prmosi trhadap volue penualan sebsar 87,85%, sdangkan 12,15% dipengruhi olh fktor-faktr lin.
2.	Selviana lasma r.s	Pengaruh <i>marketing mix</i> multi level marketing terhadap keputusan pembelian produk oriflame di pekanbaru	Kuantitatif	Semua variabel independen memiliki nilai signifikan dan promosi memberikan nilai signifikansi terbesar terhadap keputusan untuk membeli produk kosmetik oriflame di pekanbaru. Oleh karena itu, oriflame pekanbaru harus lebih meningkatkan kualitas produk mereka dari setiap variabel dalam bauran pemasaran sehingga pelanggan dapat memberikan loyalitas untuk membeli.

3	Eviliatristi yanti	pengaruh kualitas produk terhadap kepuasan konsumen menggunakan produk tupperware di kota palu,	Kuatitatif	hasil penelitian menunjukkan bahwa ada pengaruh kualitas produk secara signifikan terhadap kepuasan pelanggan dengan menggunakan produk tupperware di kota palu dan ada pengaruh kualitas produk dengan kinerja, kesesuaian, daya tahan, estetika dan persepsi signifikan terhadap kepuasan konsumen menggunakan produk tupperware di kota palu
4.	Noviana	Pengaruh <i>personal selling</i> terhadap keputusan pembelian pada Pt. FIRM ( <i>first indonesia refurbish manufacturing</i> )	Deskriptif	hasil penelitian menunjukkan bahwa pengaruh <i>personal selling</i> dapat dikatakan baik meskipun masih ada beberapa elemen yang perlu diperhatikan karena memiliki nilai bawah
5.	Richard Tantonno	pengaruh kepercayaan, kualitas produk dan harga terhadap loyalitas pelanggan pembalut Natesh	Kuatitatif	Hasil penelitian ini menunjukkan bahwa kepercayaan, kualitas produk dan harga memiliki pengaruh terhadap loyalitas pelanggan pembalut Natesh. Serta harga mempunyai pengaruh yang dominan terhadap loyalitas pelanggan.

#### ***F. Tujuan Penelitian***

Berdasarkan latar belakang dan fokus penelitian maka tujuan penelitian yang ingin dicapai adalah:

1. Untuk menganalisis adanya pengaruh *personal selling* dan kualitas produk terhadap keputusan pembelian produk Tiens di kota Makassar.
2. Untuk menganalisis adanya pengaruh *personallling* dan kualitas produk terhadap kepercayaan produk Tiens di kota Makassar.
3. Untuk menganalisis adanya pengaruh kepercayaan terhadap keputusan pembelian produk Tiens di kota Makassar.
4. Untuk menganalisis adanya pengaruh *Personal Sellin*, dan Kualitas Produk Terhadap keputusan pembelian pada produk Tiens melalui Kepercayaan sebagai Variabel Moderating di Kota Makassar.

#### **G. Manfaat Penelitian**

Dalam penelitian yang penulis lakukan terdapat beberapa manfaat yang dihasilkan, diantaranya:

1. Bagi praktisi

penelitian ini mempunyai implikasi sebagai bahan pertimbangan kebijakan dalam menghadapi dan memahami persoalan pemasaran yang dapat mempengaruhi volume penjualan.

2. Bagi Ilmu Pengetahuan

Dapat menjadi sumbangan terhadap ilmu pengetahuan, khususnya di bidang Ekonomi di jurusan manajemen pemasaran dan mampu menjadi bahan referensi untuk bahan penelitian. Hasil penelitian ini juga diharapkan dapat digunakan sebagai literatur dalam penelitian selanjutnya bagi para akademisi maupun praktisi.

3. Bagi Peneliti

Dapat menambah wawasan untuk mengetahui lebih dalam lagi tentang bagaimana suatu pemasaran, terutama di bidang ekonomi manajemen dan dapat menerapkan ilmunya dalam penelitian ataupun dalam kemudian hari.



## BAB II

### TINJAUAN PUSTAKA

#### *A. Grand Theory*

Menurut Notoatmodjo perilaku adalah satu kegiatan dan aktivitas organisme yang bersangkutan, baik aktivitas yang dapat diamati atau yang tidak dapat diamati oleh orang lain. Manusia berperilaku atau beraktivitas karena adanya kebutuhan untuk mencapai suatu tujuan. Dengan adanya kebutuhan akan muncul motivasi ataupun penggerak. Sehingga individu akan beraktivitas untuk mencapai tujuan dan menalami kepuasan. Seorang ahli psikologi Skinner mengatakan bahwa perilaku adalah *repons* atau reaksi seseorang terhadap *stimulus*. Thorndike disebut teori O-R (*stimulus-organism-resonse*). Ada dua jenis respon menurut teori S-OR yaitu *respondent reson* dan *operant reson*. Yang pertama adalah *Respondent respon* merupakan *repons* yang ditimbulkan oleh *stimulus* tertentu dan menimbulkan *resons* yang relatif tetap. Sedangkan yang kedua yaitu *Operant respon*, yang merupakan *rspons* yang timbul dan berkembang kemudian diikut oleh *stimuli* yang lain.<sup>11</sup>

Benjamin S. Blom dalam Notoatmodjo berpendapat bahwa ada 3 tingkat maha perilaku yaitu pengetahuan, sikap, dan tindakan atau praktik.

1. Pengetahuan (*Knowledge*) adalah hasil penginderaan manusia atau hasil pengetahuan seseorang terhadap objek melalui indra yang dimiliki.
2. Sikap (*Attitude*) adalah *repons* tertutup seseorang terhadap *stimulus* atau objek tertentu, yang sudah melibatkan faktor penapa dan emosi yang bersangkutan.

---

<sup>11</sup> Okta Nofri, Andi Hafifah, "Analisis Perilaku Kosumen Dalam Melakukan Online Shopping Dita Makassar" Jurnal Manajemen, Ide, Inspirasi (MINDS) Hal.113-132

3. Tindakan atau praktik, praktik pemimpin adalah melakukan sesuatu tetapi masih menggunakan pandangan. Sedangkan praktik secara mekanis adalah melakukan sesuatu hal secara otomatis.

Keterkaitan antara *grand theory* perilaku dengan beberapa variabel terhadap keputusan pembelian dimana perilaku seseorang tergantung dari bagaimana stimulus atau rangsangan yang didapatkan dari produk tersebut, dengan promosi yang dilakukan secara langsung atau tatap muka antara penjual dan konsumen akan membangun kepercayaan dan secara tidak langsung akan mempengaruhi sikap/perilaku konsumen dalam melakukan pembelian.

## **B. Manajemen Pemasaran**

### 1. Pengertian Manajemen Pemasaran

Pemasaran adalah kegiatan manusia yang diarahkan untuk memenuhi dan memuaskan kebutuhan dan keinginan melalui proses pertukaran. Pengertian yang lain adalah yang menyatakan pemasaran sebagai usaha untuk menyediakan dan menyampaikan barang dan jasa yang tepat kepada orang-orang yang tepat pada tempat dan waktu serta harga yang tepat dengan promosi dan komunikasi yang tepat. Definisi ini memberikan suatu gagasan kegiatan tertentu yang dilakukan oleh para tenaga pemasaran. Akan tetapi, pengertian ini ternyata gagal menentukan pemasaran secara luas, yang mencakup tidak hanya barang dan jasa yang terbatas. Oleh karena itu terdapat pengertian atau definisi yang lebih luas tentang pemasaran, yaitu sebagai usaha untuk menciptakan dan menyebarkan suatu

standar kehidupan. Penekananan penertian ini berpanangan ke mikro atau sosial dari pemasaran.<sup>12</sup>

Pemasaran adalah kreasi dan realisasi sebuah standar hidup pemasaran mencakup kegiatan.<sup>13</sup>

- a. Menyelidiki dan mengetahui apa yang diinginkan konsumen.
- b. Merencanakan dan mengembangkan sebuah produk atau jasa yang akan memenuhi keinginan tersebut.
- c. Memutuskan cara terbaik untuk menentukan harga, mempromosikan dan mendistribusikan produk atau jasa tersebut.

Pada mulanya proses tukar-menkar itu masih sederhana, transaksi sebagian besar terletak pada produksi barang-barang kebutuhan pokok yang biasanya selalu mengalami kekurangan. Perhatian pada pemasaran hampir tidak ada. Tukar-menkar sangat berifat lokal antara tetangga atau mungkin antardesa terdekat. Selanjutnya dalam tahap perkembangan pemasaran, para produsen kecil mulai membuat barang-barang dalam jumlah yang lebih besar. Sebagai antisipasi untuk pemasaran di masa yang akan datang, pembagian kerja yang semakin menalam terjadi, dan timbul suatu jenis bisnis baru yaitu menjual hasil produksi yang mulai berlebaran. Bisnis ini disebut pialang. Untuk memperluas komunikasi, sekelompok pembeli dan penjual yang berhubungan mulai mengelompokkan diri sehingga terbentuk pusat-usat perdagangan.

---

<sup>12</sup>Sofian Assauri, *Manajemen Pemasaran*, (Jakarta: PT RajaGrafindo Persada, 2015), h.5.

<sup>13</sup>Thamrin Abdullah dan Francis Tantri, *Manajemen Pemasaran*, (Jakarta: PT RajaGrafindo Persada, 2015), h.2.

Dalam Islam, pemasaran adalah disiplin bisnis strategi yang mengarahkan proses penciptaan, penawaran dan perubahan *values* dari satu inisiator kepada *stakeholdernya*. Menurut prinsip syariah, kegiatan pemasaran harus dilandasi semangat beribadah kepada Tuhan Sang Maha Pencipta, berusaha semaksimal mungkin untuk kesejahteraan bersama, bukan untuk kepentingan golongan apalagi kepentingan sendiri.

Syariah *marketing* adalah sebuah disiplin bisnis strategis yang mengarahkan proses penciptan, penawaran, perubahan value dari suatu inisiator kepada *stakeholdersnya*, yang dalam keseluruhan prosesnya sesuai dengan akad dan prinsip-prinsip muamalah/bisnisdalam islam.<sup>14</sup>

Rasulullah Shallallahu ‘alaihi wa sallam telah mengajarkan pada ummatnya untuk berdagang dengan menjunjung tinggi etika keislaman. Dalam beraktivitas ekonomi, umat islam dilarang melakukan tindakan bathil. Namun harus melakukan kegiatan ekonomi yang dilakukan saling ridho, sebagaimana firman Allah Ta’ala berfirman dalam Q.S An-Nisaa’ surah ke 4/29

يَا أَيُّهَا الَّذِينَ آمَنُوا لَا تَأْكُلُوا أَمْوَالَكُمْ بَيْنَكُمْ بِالْبَاطِلِ إِلَّا أَنْ تَكُونَ تِجَارَةً عَنْ تَرَاضٍ مِّنْكُمْ وَلَا تَقْتُلُوا  
أَنْفُسَكُمْ إِنَّ اللَّهَ كَانَ بِكُمْ رَحِيمًا

Terjemahnya :

Hai orang-orang yang beriman, janganlah kamu saling memakan harta sesamamu dengan jalan yang batil, kecuali dengan jalan perniagaan yang berlaku dengan suka sama-suka di antara kamu. Dan janganlah kamu membunuh dirimu sendiri sesungguhnya Allah adalah Maha Penyayang kepadamu.<sup>15</sup>

---

<sup>14</sup>Hermawan Kertajaya, *Syariah Marketing* (Cet. III; Bandung: Mizan, 2006),h.26-27.

<sup>15</sup>Kementrian Agama RI, *Al-qur'an dan Terjemahannya*, (Bandung: J-Art. 2014)



Allah melarang hamba-hamba-Nya yang beriman memakan harta satu sama lain dengan cara yang batil, yakni dengan usaha-usaha yang tidak syar'i seperti berbagai macam riba, judi, dan seluruh model penipuan, dimana Allah mengetahui bahwa pelakunya hanya sekedar membuat tipuan untuk lolos dari jeratan riba sampai-sampai Ibnu Jarir mengatakan tentang seorang laki-laki yang membeli kain dari laki-laki lain, ia berkata, "Bila kamu rela maka aku mengambilnya, bila tidak maka aku akan kembalikan plus satu dirham." Ibnu Abbas berkata inilah yang difirmankan Allah "jagalah kamu saing memakan harta sesamamu dengan jalan yang batil"

Dari ayat yang mulis ini Asy-Syafi'i berhujjah bahwa jual beli tidak sah kecuali dengan penerimaan, karena itu menunjukkan kerelaan kedua belah pihak.<sup>16</sup>

Ayat ini juga menjelaskan tentang akhlak orang yang beriman yang salah satunya yaitu bekerja mencari nafkah melalui jalan yang baik, bukan dengan menggunakan upaya-upaya yang batil. Makna batil disini adalah melanggar ketentuan agama atau persyaratan yang disepakati. Dalam konteks ini Rasulullah Saw. bersabda, "kaum muslimin sesuai dengan syarat-syarat yang mereka sepakati, selama tidak menghalalkan yang haram atau mengharamkan yang halal". Ayat ini dengan tegas melarang orang memakan harta orang lain atau hartanya sendiri dengan jalan yang batil. Memakan harta sendiri dengan jalan batil adalah membelanjakan hartanya pada jalan maksiat. Memakan harta orang lain dengan cara batil ada berbagai cara, seperti memakannya dengan jalan riba, judi, menipu,

---

<sup>16</sup> Imam Ibnu Katsir, *Tafsir Ibnu Katsir (jilid 3)*, Insan Kamil Solo, Hal.356-357

menganiaya, menimbun, suap, korupsi. Termasuk juga proses transaksi batil melalui mekanisme jual beli yang dilarang syara’.

## 2. Konsep Inti Pemasaran

Konsep inti pemasaran adalah kumpulan konsep yang membangun atau menjadikan sebuah pemasaran terjadi. Dapat dilihat dari gambar berikut ini.<sup>17</sup>

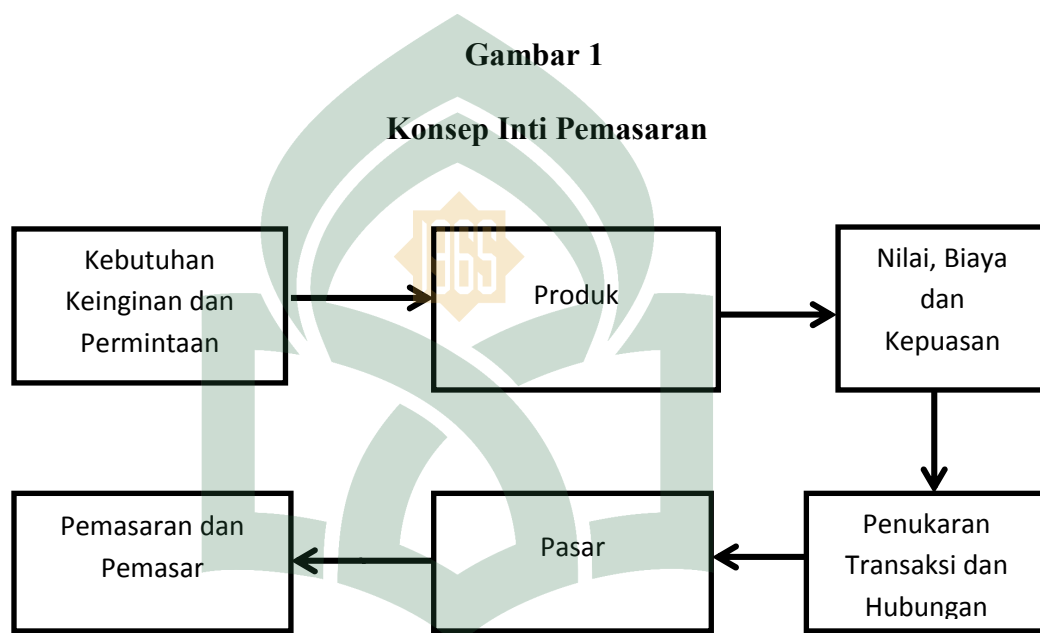

### a. Kebutuhan, Keinginan, dan Permintaan

Kebutuhan adalah keadaan merasa tidak memiliki kepuasan dasar, keinginan adalah hasrat akan pemuas tertentu dari kebutuhan tersebut dan permintaan adalah keinginan akan sesuatu yang didukung dengan kemampuan serta dengan kesediaan membelinya.

<sup>17</sup>Thamrin Abdullah dan Francis Tantri, *Manajemen Pemasaran*, (Jakarta: Raja Grafindo, 2015), h. 14-20.

b. Produk

Produk adalah Sesuatu yang dapat ditawarkan untuk memenuhi kebutuhan atau keinginan.

c. Nilai, Biaya dan Kepuasan

Konsep dasarnya adalah nilai pelanggan. Ia akan menentukan nilai produk, dari yang paling memenuhi sampai yang paling tidak memenuhi kebutuhannya. Masing-masing produk memiliki biayanya sendiri.

d. Pertukaran, Transaksi dan Hubungan.

Pertukaran adalah cara yang dilakukan untuk mendapatkan suatu barang yang diinginkan. Transaksi adalah Unit pertukaran kecil. Hubungan adalah membangun suatu asset perusahaan berupa jaringan pemasaran.

e. Pasar

Pasar adalah suatu tempat atau wadah pertemuan antara pembeli dan penjual.

f. Pemasaran dan Pemasar

Pemasaran adalah proses perencanaan dan pelaksanaan dari perwujudan, pemberian harga, promosi dan distribusi dari barang-barang, jasa dan gagasan untuk menciptakan pertukaran dengan kelompok sasaran yang memenuhi tujuan pelanggan dan organisasi.

Pemasar adalah orang-orang yang mencari sumber daya dari orang lain dan mau menawarkan sesuatu yang bernilai untuk itu.

### C. *Personal Selling*

#### 1. Pengertian *Personal Selling*

*Personal selling* adalah komunikasi langsung/tatap muka antara penjual dan calon pelanggan untuk memperkenalkan suatu produk kepada calon pelanggan dan membentuk pemahaman pelanggan terhadap produk sehingga mereka kemudian akan mencoba dan membelinya.<sup>18</sup>

Pada *personal selling* ada dua pihak yang masing-masing berusaha satu sama lain. Dalam situasi ini, keduanya mempunyai sasaran spesifik yang ingin dicapai. Pembeli ingin mengurangi biaya atau mempunyai kepastian tentang kualitas produk yang dibeli, sedangkan penjual berusaha mendapatkan penghasilan sebesar-besarnya. Hubungan saling memengaruhi dapat dilakukan melalui pertemuan pribadi, telepon, atau alat komunikasi lain.

#### 2. Tujuan *Personal Selling*

Tujuan utama *personal selling* adalah mendidik calon pelanggan, menyediakan produk yang berguna serta memberikan pelayanan personal dan dukungan kepada pembeli. Sedangkan menurut Bod Nurchlis, tujuan *Personal Selling* adalah:

- a. Meningkatkan penerimaan produk baru oleh calon pelanggan yang ada.
- b. Memenangkan calon pelanggan baru untuk produk yang ada.
- c. Mempertahankan loyalitas calon pelanggan sekarang dengan membri pelayananyng bik.

---

<sup>18</sup>Fandy Tjipno, *Sttegi Pemasn* (Yogyarta: C.Adi Ofet, 20\08\),hY.224

- d. Melengkapi fasilitas penjualan maa depn dengan mmberi pelyanan tenis pada caon caln pelanggan
- e. Melenkpi penjualn msa dean dngan mengkonikasikan infomasi prduk.
- f. Mendapatkan infomasi pasr.

Berdaskan urain diatas, dapt disimpulkan baha tujuan *PesonaSelling* selin untk meningkatkan penjualan jga memprtahankan loyalitasclon pelnggan, meberikan playanan tknis da menkomunikasikan infrmasi pduk sepeuhnya berubungan engan sasran peasaran yag lbih las yitu memptahankan an meningkatkan penjalan trhadap caon pelaggan sekrang.

### 3. Kriteria *Persnal Seling*

Pnjual yng ditugakan unuk meakukan *Persoalelling* hrus memnuhi kriteria sebaai berikut:<sup>19</sup>

#### a. *Salesmship*

Pelku *PesonaSelling* haus mepunyai pengetahuan mengnai prduk an sni mnjual, antra lan cra bagamana menekati caon pelnggan, megatasi klim calon pelanggan, melakukan presntasi, maupu car menngkatkan penjualan.

#### b. *Negoating*

Peaku *PesonaSelling* dihaapkan mepunyai kemamuan daam mlakukan neosiasi degan disrtai syratsyaratnya.

#### c. *Relationship marketing*

Plaku *Prsonal elling* rus tahu cra mebina danmemelihara hubungan bak denan para clon pelanggan alam *Pesonal Sellng*.

---

<sup>19</sup>Fandy Tjiptno, *Stratgi masaran* (Yogyakarta: CV.Jndi Ofiset, 2I008),h.224.

#### 4. Fungsi *Personal Selling*

*Personal selling* memiliki beberapa fungsi, antara lain,<sup>20</sup>

- a. *Prospecting*, yaitu mencari pembeli dan menjalin hubungan dengan mereka.
- b. *Targeting*, yaitu mengalokasikan kelangkaan waktu penjual demi pembeli.
- c. *Communicating*, yaitu memberi informasi mengenai produk perusahaan kepada pelanggan.
- d. *Selling*, yakni mendekati, mempersentasikan dan pelayanan kepada pelanggan.
- e. *Sevicing*, yakni memberikan berbagai jasa dalam pelayanan kepada pelanggan.
- f. *Infomation Gatherig*, yakni melakukan riset dan intlijen pasar.
- g. *Allating*, yaitu menentukan pelanggan yang akan dituju.

#### 5. Indikator-indikator *personal selling*

Untuk mengukur variabel personal selling, digunakan indikator-indikator sebagai berikut:<sup>21</sup>

- a. Penampilan wiraniaga baik.
- b. Wiraniaga menasai informasi perusahaan.
- c. Kemampuan wiraniaga dalam menjelaskan produk bagi pelanggan memuaskan.
- d. Wiraniaga dapat mengidentifikasi konsumen baru atau konsumen lama dengan baik.

#### **D. Kualitas Produk**

##### 1. Pengertian Kualitas Produk

---

<sup>20</sup>Fandy Tjiptono, *Strategi Pemasaran* (Jakarta: CV. An Offset, 2008), h. 224

<sup>21</sup>Philip Kotler dan Armstrong, *Prinsip-prinsip Pemasaran*. Jilid 1 dan 2. Edisi 12. (Jakarta: Erlangga, 2008), Hal. 200

Kualitas adalah totalitas fitur dan karakteristik produk atau jasa yang bergantung pada kemampuannya untuk memuaskan kebutuhan yang dinyatakan atau tersirat.<sup>22</sup>

Produk adalah suatu sifat yang kompleks baik dapat diraba maupun tidak dapat diraba, termasuk bentuk, warna, persepsi perusahaan dan pengecer yang diterima oleh pembeli untuk memuaskan keinginan dan kebutuhannya.<sup>23</sup>

Kualitas mengandung banyak dimensi dan akan karena orang yang berbeda akan mengartikannya secara berbeda, seperti kesesuaian dengan persyaratan atau tuntutan, kecukupan untuk pemakaian perbanyakan berkelanjutan, bebas dari kerusakan atau cacat, pemenuhan kebutuhan pelanggan, melakukan segala sesuatu yang memahagiakan. Dalam perspektif TQM (*Total Quality Management*) kualitas dipandang secara lebih luas, yaitu tidak hanya aspek hasil yang ditingkatkan, tetapi juga meliputi proses, lingkungan dan manusia.<sup>24</sup>

Hal ini jelas tampak dalam definisi yang dirumuskan oleh Goeth dan Davis yang dikutip Tjiptono bahwa "kualitas merupakan keadaan kondisi dinamis yang berhubungan dengan produk, jasa, manusia, proses dan lingkungan yang memenuhi atau melebihi harapan."<sup>25</sup>

Kualitas produk mempunyai arti yang sangat penting bagi konsumen dalam memakai suatu produk dan dapat memberikan penilaian yang positif

---

<sup>22</sup> Philip Kotler Dan Kevin Lane Keller, *Manajemen Pemasaran* (Jakarta: DEALER Indeks, 2009), h.143.

<sup>23</sup> Suyanto, *Marketing Strategy Top Brand Indonesia* (Yogyakarta: CV. Andi Offset, 2007), h.111.

<sup>24</sup> Hasan Basri Palaguna, Pengaruh Kualitas Pelayanan Indosat Im3 Terhadap Loyalitas Pelanggan Di Kota Makassar, *Skripsi* (Makassar: Fakultas Ekonomi UIN Alauddin Makassar, 2014).

<sup>25</sup> Fandy Tjiptono, *Strategi Pemasaran* (Yogyakarta: CV. Andi offset, 2008), h.51.

dengan tingkat kepuasan konsumen terhadap produk yang telah dikonsumsi atau dipakai. Apabila kualitas produk yang dihasilkan baik maka konsumen cenderung melakukan pembelian ulang dengan tingkat kepuasan yang dimiliki, sedangkan bila kualitas suatu produk tidak sesuai dengan yang diharapkan dan tingkat kepuasan konsumen kurang atau bahkan tidak merasakan kepuasan terhadap barang yang telah dibeli maka konsumen akan mengalihkan pembeliannya pada produk sejenis lainnya. Sering sekali dalam benak konsumen sudah tertanam bahwa produk suatu perusahaan tertentu jauh lebih berkualitas dari pada produk pesaing dan konsumen akan membeli produk yang mereka yakini jauh lebih berkualitas yang dapat memberikan tingkat kepuasan bagi konsumen. Meskipun konsumen mempunyai persepsi yang berbeda terhadap tingkat kepuasan dengan kualitas produk, tetapi setidaknya konsumen akan memilih produk yang dapat memuaskan kebutuhannya.<sup>26</sup>

## 2. Dimensi Kualitas Produk

Ada 8 dimensi untuk menentukan karakteristik produk menurut Fandy Tjiptono diantaranya.<sup>27</sup>

- a. *Performance*, karakteristik operasi suatu produk utama, seperti kecepatan, konsumsi bahan bakar, kemudahan dan kenyamanan dalam mengemudi.

---

<sup>26</sup> Nurlinda, *Pengaruh Kualitas Produk Dan Desain Produk Terhadap Keputusan Pembelian Mobil Toyota Avanza Pada Ptt. Hadji Kalla Cabang Alauddin Makassar*, jurnal (Makassar: Fakultas Ekonomi dan Bisnis Islam UIN Alauddin Makassar, 2014).

<sup>27</sup> Nurlinda, *Pengaruh Kualitas Produk Dan Desain Produk Terhadap Keputusan Pembelian Mobil Toyota Avanza Pada Ptt. Hadji Kalla Cabang Alauddin Makassar*, jurnal (Makassar: Fakultas Ekonomi dan Bisnis Islam UIN Alauddin Makassar, 2014).



- b. Ciri-ciri atau keistimewaan tambahan, yaitu karakteristik sekunder atau pelengkap misalkan kelengkapan interior dan eksterior seperti *dash board*, *AC*, *Sound system*, *lock system*, *power steering* dan lain sebagainya.
- c. *Reliability*, kemungkinan akan mengalami kerusakan atau gagal pemakaian, misalkan mobil tidak sering ngadat, macet, rewel atau rusak.
- d. *Conformance specifications*, yaitu sejauh mana karakteristik dsain dan operasi memnuhi standar-standar yang telah ditentukan, misalkan keamanan, dan emisi terpenuhi.
- e. *Durability*, berkaitan dengan berapa lama produk tersebut dapat digunakan. Dimensi ini mencakup umur teknis dan umur ekonomis
- f. *Serviceability*, meliputi kecepatan, kemudahan direparasi, serta penanganan keluhan yang memuaskan.
- g. *Esthetic*, yaitu daya tarik produk terhadap panca indera, misalkan bentuk fisik, model atau desain yang artistic, warna dan sebagainya.
- h. *Petrceived qtuality*, yattitu cttra dtan rettputasi produk sterta tanttggung jawtab perusthaan terhadatpnya.

### 3. Indikator-Indikator Kualitas Produk

kualitas produk memiliki indikator-indikator yaitu sebagai berikut :<sup>28</sup>

- a. Kinerja merupakan kasarakteristik operasi dsn prosduk intsi yang dibesli. Msisalnya kecespatan, kemudsahan dasn kenysamanan dsalam pensggunaan.
- b. Fsitur Fitur psroduk yang melesngkapi fungsi sdasar ssuatu prodkuk tekrsebut.

---

<sup>28</sup>Fandy Tjiptogno Dan Gregirius Chandra, *Pemasaran Strategik*, (Yogyakarta:Andik,2012) Hal.121

- c. Kesesuaian dengan spesifikasi sejauh makna karakteristik desain dan operasi memenuhi standar yang telah ditetapkan sebelumnya. Misalnya standar karakteristik operasional.
- d. Ketahanan berkaitan dengan berapa lama produk tersebut dapat terus digunakan. Dimensi ini mencakup umur teknis maupun umur ekonomis.
- e. Keandalan yaitu kemungkinan kecil akan mengalami kerusakan atau gagal pakai.
- f. *Serviceability* meliputi kecepatan, kompetensi, kenyamanan, mudah direparasi, serta penangan keluhan yang memuaskan. Pelayanan yang diberikan tidak terbatas hanya sebelum penjualan, tetapi juga selama proses penjualan hingga pasca jual, yang juga mencakup pelayanan reparasi dan ketersediaan komponen yang dibutuhkan.
- g. Estetika yaitu daya tarik produk terhadap para pengguna. Mengalau keindahan desain produk, keunikan model produk, dan kombinasi.
- h. Kualitas yang dipergesiskan merupakan persepsi konsumen terhadap keseluruhan kualitas atau keunggulan suatu produk. Biasanya karena kurangnya pengetahuan pembeli akan atribut atau ciri-ciri produk yang akan dibeli, maka pembeli mempergesiskan kualitasnya dari aspek harga, iklan, reputasi perusahaan, maupun negara pembuatnya.

### **E. Kepercayaan**

#### 1. Pengertian Kepercayaan

Menurut Shihmarwan kepercayaan adalah keyakinan bahwa suatu produk memiliki atribut tertentu. Kepercayaan itu sering disebut berkaitan

objek-atribut yaitu kepercayaan konsumen tentang kemungkinan adanya hubungan antara sebuah objek dengan atributnya yang relevan. Sedangkan Mowen dan Mibnor mendefinisikan kepercayaan konsumen sebagai semua pengetahuan yang dimiliki oleh konsumen, dan semua kesimpulan yang dibuat oleh konsumen tentang objek, atribut, dan manfaatnya. Objek dapat berupa produk, orang, perusahaan, atau segala sesuatu yang padanya seseorang memiliki kepercayaan dan sikap. Atribut adalah karakteristik atau fitur yang mungkin dimiliki atau tidak dimiliki oleh objek. Manfaat adalah hasil positif yang diberikan atribut kepada konsumen. Dari kedua definisi tersebut dapat disimpulkan bahwa kepercayaan konsumen adalah kekuatan pengetahuan yang dimiliki oleh konsumen dan kesimpulan yang dibuat konsumen bahwa produk mempunyai objek, atribut, dan manfaat.<sup>29</sup>

## 2. Kepercayaan Konsumen Terhadap Atribut Produk

Ada beberapa kepercayaan konsumen terhadap suatu atribut produk, antara lain:<sup>30</sup>

### a. Kepercayaan objek-atribut

Pengetahuan bahwa sebuah objek memiliki atribut khusus disebut kepercayaan objek-atribut. Kepercayaan objek-atribut menghubungkan objek, seperti seseorang, barang, atau jasa, dengan atribut.

### b. Kepercayaan atribut-manfaat

---

<sup>29</sup>Etta Mamahng Sahngadji, dan Sophiah, *Perilaku Konsumen*, (Yogyakarta: Andi Offset, 2013), h.201

<sup>30</sup>Etta Mamahng Sangadji dan Sophiah, *Perilaku Konsumen*, h.202.

Kepercayaan gini merupakan persepsi konsumen tentang seberapa jauh sebuah atribut tertentu menghasilkan atau memberikan manfaat tertentu. Seseorang mencari produk dengan jasa yang akan menyelesaikan masalah-masalah dengan memenuhi kebutuhan mereka, atau dengan kata lain, memiliki atribut yang akan memberikan manfaat yang dapat diandalkan.

c. Kepercayaan objek-manfaat.

Kepercayaan objek-manfaat merupakan persepsi konsumen tentang seberapa jauh produk, orang, atau jasa tertentu akan memberikan manfaat tertentu. Pada kendaraan sport serbaguna, kepercayaan objek-manfaat akan timbul karena dengan membeli sebuah *Ford Explorer* atau *Jep Cherokee*. Konsumen akan memiliki pandangan yang sangat baik tentang jalan.

### 3. Indikator-Indikator Kepercayaan

Kepercayaan memiliki beberapa indikator, antara lain;<sup>31</sup>

- a. *Brand Reliability*, meliputi jasa yang sesuai dengan harapan, kepercayaan pada produk dan jaminan kepuasan.
- b. *Brand intentions*, kejujuran dalam menyelesaikan masalah, konsumen yang mengandalkan produk yang digunakan dan jaminan ganti rugi dari pihak perusahaan.

### ***F. Keputusan Pembelian***

---

<sup>31</sup> Fandy Tjiptono. *Manajemen Jasa* (Yogyakarta: Andi Offset, 2000), Hal. 237

## 1. Pengertian keputusan pembelian

Schiffman dan Kanuk mebedefinisikan keputusan sebagai pemilihan suatu tindakan dari dua pilihan alternatif atau lebih. Seorang konsumen yang hendak membeli harus memiliki pilihan alternatif.

Setiandi mendefinisikan bahwa inti dari pengambilan keputusan konsumen adalah proses pengintegrasian yang mengombinasikan pengetahuan untuk mengevaluasi dua pilihan alternatif atau lebih, dan memilih salah satu diantaranya. Hasil dari pengintegrasian ini adalah suatu pilihan yang disajikan secara kognitif sebagai kebingungan berprilaku.

Keputusan pembelian, esensinya ditekankan dalam tiga apresiasi.<sup>32</sup>

- a. Tingkat penjualannya yang ingin dicapai.
- b. Pasar yang ingin dikembangkan sebagai kegiatan transaksi atau tempat melakukan transaksi.
- c. Keuntungan atas penjualan.

Ketiga esensi tersebut memberikan batasan bahwa pada dasarnya memberikan batas bahwa keputusan pembelian diartikan sebagai penambahan nilai ekonomi yang ditimbulkan melalui aktifitas penawaran produk dari berbagai perusahaan industri yang menawarkan pembelian pada konsumen.

---

<sup>32</sup> Fandy Tjiptono, *Strategi Pemasaran* (Yogyakarta: Andi, 2002), h.118

Pengambilan keputusan mempunyai arti penting bagi mahaju mundurnya suatu organisasi, pentingnya keputusan dapat dilihat dari segi kekuasaan untuk mengambil keputusan. Ada tiga faktor penyebab timbulnya keputusan pembelian yaitu:<sup>33</sup>

- a. Sikap orang lain, dimana keputusan membeli itu banyak dipengaruhi oleh teman-teman, tetangga atau siapa yang dipercaya.
- b. Faktor-faktor yang tak terduga seperti faktor harga, pendapatan keluarga dan manfaat yang diharapkan dari produk tersebut.
- c. Faktor-faktor yang dapat diduga seperti faktor situasional yang dapat diantisipasi konsumen.

## 2. Langkah-Langkah Keputusan Konsumen

Keputusan membeli atau mengonsumsi suatu produk dengan merek tertentu akan diawali dengan langkah-langkah berikut<sup>34</sup>:

### a. Pengenalan kebutuhan

Pengenalan kebutuhan muncul ketika konsumen menghadapi suatu masalah, yaitu suatu keadaan dimana terdapat perbedaan antara keadaan yang diinginkan dan keadaan yang sebenarnya terjadi.

### b. Pencarian Informasi

Pencarian informasi mulai dilakukan ketika konsumen memandang bahwa kebutuhan tersebut bisa dipenuhi dengan membeli dan mengonsumsi

---

<sup>33</sup>Hasnan Faisal, *Pengaruh Kualitas Produk Terhadap Keputusan Pembelian Semen Pada Pt Semen Tonasa Pangkep*, jurnal (Makassar, Fak. Ekonomi dan Bisnis Islam UIN Alauddin Makassar, 2015).

<sup>34</sup>Ethha Mamhang Sahngadji dan Sophiah, *Perilaku Konsumen*, (Yogyakarta: CVh ANHI OFFSHET, 2013), h.334.

suatu produk konsumen yang terdorong oleh kebutuhannya akan terdorong untuk mencari informasi yang lebih banyak. Kemudian konsumen akan mencari informasi yang tersimpan dalam ingatannya dan mencari informasi dari luar atau langsung mengunjungi toko untuk mempelajari produk.

c. Evaluasi alternatif

Evaluasi alternatif adalah proses mengevaluasi pilihan produk dan merek, dan memilihnya sesuai dengan keinginan konsumen. Beberapa konsep dasar akan membantu kita memahami proses evaluasi konsumen. Pertama konsumen berusaha untuk memenuhi suatu kebutuhan. Kedua konsumen mencari manfaat tertentu dari solusi produk. Pada proses ini konsumen membandingkan berbagai alternatif pilihan yang dapat memberikan manfaat kepadanya serta masalah yang dihadapinya.

d. Keputusan Pembelian

Setelah tahap-tahap di atas dilakukan, pembeli akan menentukan sikap dalam pengambilan keputusan apakah membeli atau tidak. Jika memilih untuk membeli produk, dalam hal ini konsumen dihadapkan pada beberapa alternatif pengambilan keputusan seperti produk, merek, penjual, kuantitas dan waktu pembelihannya.

e. Perilaku pasca pembelian atau hasil

Setelah membeli suatu produk, konsumen akan mengalami beberapa tingkat kepuasan atau ketidakpuasan. Tahap ini dapat

memberikan informasi yang penting bagi perusahaan apakah produk dan pelayanan yang telah dijual dapat memuaskan konsumen atau tidak.

### 3. Faktor-Faktor yang Mempengaruhi Keputusan Pembelian

Prinde dan Ferrell membagi faktor yang memengaruhi perilaku konsumen kedalam tiga kelompok, yaitu:<sup>35</sup>

#### a. Faktor pribadi

Faktor pribadi merupakan faktor yang unik bagi seseorang. Berbagai faktor pribadi dapat memengaruhi keputusan pembelian. Faktor pribadi digolongkan menjadi tiga, yaitu:

##### 1) Faktor Demografi

Faktor demografi berkaitan dengan siapa yang terlibat dalam pengambilan keputusan pembelian. Faktor ini meliputi ciri-ciri individual seperti jenis kelamin, usia, ras, suku bangsa, pendapatan, siklus, kehidupan keluarga dan pekerjaan.

##### 2) Faktor situasional

Faktor situasional merupakan keadaan atau kondisi eksternal yang ada ketika konsumen membuat keputusan pembelian.

##### 3) Faktor tingkat keterlibatan.

Faktor tingkat keterlibatan konsumen ditujukan dengan sejauh mana konsumen memperhitungkan terlebih dahulu keputusannya sebelum membeli suatu produk.

---

<sup>35</sup>Etta Mamtang Sangadji dan Sotpiah, *Perilaku Konsumen*, (Yogyakarta: CVt AtNDI OFFtSET, 2013), h.335-337



b. faktor psikologis

Faktor psikologis yang ada pada diri seseorang sebagian menetapkan perilaku orang tersebut sehingga memengaruhi perilakunya sebagai konsumen. Faktor-faktor psikologis meliputi:

1) Motivasi

Motivasi adalah kekuatan internal yang mengarahkan kegiatan seseorang ke arah pemenuhan kebutuhan atau pencapaian sasaran.

2) Persepsi

Persepsi adalah proses pemilihan, pengorganisasian, dan penginterpretasian masukan informasi untuk menghasilkan makna.

3) Kemampuan dan pengetahuan

Kemampuan adalah kemampuan dan efisiensi untuk melakukan tugas-tugas tertentu. Kemampuan yang dimiliki oleh para pemasar adalah kemampuan seorang individu untuk belajar dimana proses pembelajaran tersebut merupakan perubahan perilaku seseorang yang disebabkan oleh informasi dan pengalaman.

4) Sikap

Sikap merujuk pada pengetahuan dan pergasaan positif atau negatif terhadap sebuah objek atau kegiatan tertentu.

5) Kepribadian

Kepribadian adalah semua ciri internal dan perilaku yang membuat seseorang itu unik. Kepribadian seseorang berasal dari keturunan dan pengalaman pribadi.

c. Faktor sosial

Manusia hidup di tengah-tengah masyarakat sudah tentu manusia akan dipengaruhi oleh masyarakat di mana dia hidup. Dengan demikian, perilaku konsumen juga akan dipengaruhi oleh masyarakat atau faktor sosial yang melingkarnya. Faktor sosial tersebut meliputi:

1) Peran dan pengaruh keluarga.

Dalam kaitannya dengan perilaku konsumen, keluarga mempunyai pengaruh langsung terhadap keputusan pembelian konsumen. Setiap anggota keluarga mempunyai kebutuhan, keinginan dan selera yang berbeda-beda.

2) Kelompok referensi

Kelompok referensi dapat berfungsi sebagai perbandingan dan sumber informasi bagi seorang sehingga perilaku para anggota kelompok referensi ketika membeli suatu produk bermerek tertentu akan dapat dipengaruhi oleh kelompok referensi.

3) Kelas sosial

Kelas sosial adalah sebuah kelompok yang terbuka untuk para individu yang memiliki tingkat sosial yang serupa. Dalam kelas sosial terjadi pembedaan masyarakat ke dalam kelas-kelas secara bertingkat, ada kelas yang tertinggi, ada yang rendah.

#### 4) Budaya dan subbudaya

Budaya memengaruhi bagaimana seseorang membeli dan menggunakan produk, serta kepuasan konsumen terhadap produk tersebut sebab budaya juga menentukan produk-produk yang dibeli dan digunakan.

#### 4. Indikator-indikator keputusan pembelian

Terdapat indikator dari keputusan pembelian, antara lain:<sup>36</sup>

- a. Kematangan pada sebuah produk adalah kualitas produk yang sangat baik akan membangun kepercayaan konsumen sehingga merupakan penunjang kepuasan konsumen.
- b. Kebiasaan dalam membeli produk adalah pengulangan sesuatu secara terus-menerus dalam melakukan pembelian produk yang sama.
- c. Memberikan rekomendasi kepada orang lain, memberikan kepada seseorang atau lebih bahwa sesuatu yang dapat dipercaya, dapat juga merekomendasikan diartikan sebagai menyarankan, mendorong untuk bergabung, menganjurkan suatu bentuk perintah.
- d. Melakukan pembelian ulang. Pengertian pembelian ulang adalah individu melakukan pembelian produk atau jasa dan menentukan untuk membeli lagi, maka pembelian kedua dan selanjutnya disebut pembelian ulang.

---

<sup>36</sup>Philip Kotler, *Manajemen Pemasaran*. Edisi kesebelas Jilid 1. Jakarta: Indeks. 2007, Hal. 222

### G. Kerangka Pikir

Kerangka pemikiran merupakan miniatur keseluruhan dari proses penelitian model Konseptual yang menghubungkan Teori dengan Variabel-variabel yang akan diteliti, juga merupakan susunan konstruksi logika yang diatur dalam rangka menjelaskan variabel yang diteliti.

kerangka pemikiran ditujukan untuk memperjelas variabel yang diteliti sehingga elemen pengukurnya dapat dirinci secara kongkrit. Menerangkan mengenai tujuan penelitian dilakukan, proses penelitian dilakukan, hingga hasil penelitian yang diperoleh.

Gambar.2

Kerangka Pikir

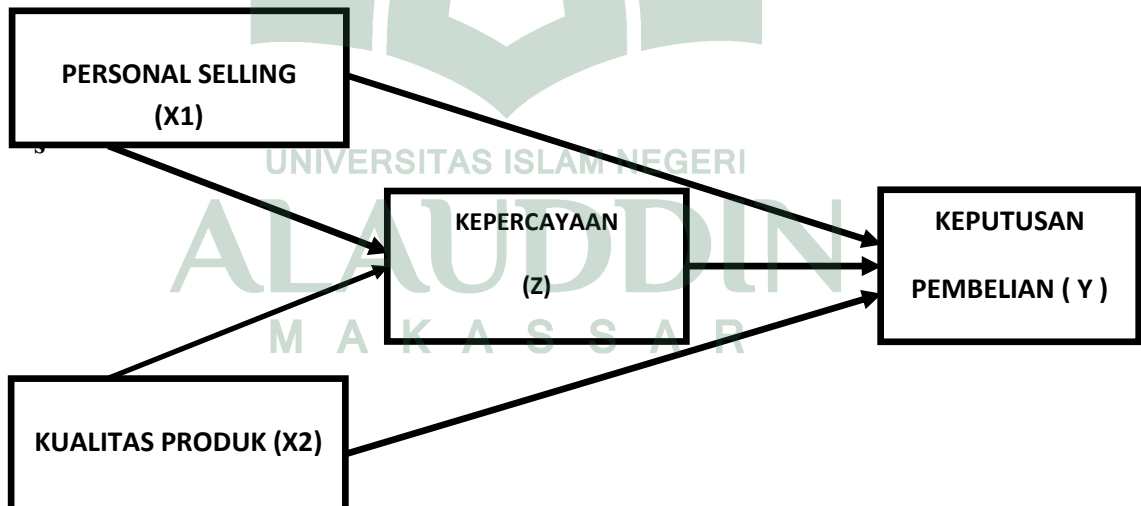

## BAB III

### METODE PENELITIAN

#### ***A. Jenis Penelitian***

Jenis penelitian yang digunakan adalah penelitian kuantitatif. Penelitian kuantitatif adalah penelitian ilmiah yang sistematis terhadap bagian-bagian dan fenomena serta hubungan-hubungannya.<sup>37</sup> Jenis penelitian ini sebagai metode ilmiah/*scientific* karena telah memenuhi kaidah-kaidah ilmiah yaitu konkrit/empiris, obyektif, terukur, rasional, dan sistematis. Metode ini merupakan data penelitian berupa angka-angka dan analisis menggunakan *statistic*.<sup>38</sup>

#### ***B. Lokasi dan waktu Penelitian***

Lokasi penelitian ini dilakukan di kota Makassar. Adapun target waktu penelitian yaitu kurang lebih 2 bulan November sampai Desember 2019.

#### ***C. Pendekatan Penelitian***

Penelitian yang digunakan dalam penelitian ini adalah metode kuantitatif. Metode kuantitatif adalah metode penelitian yang bertujuan untuk mengetahui hubungan kausalitas (hubungan sebab akibat) antar variabel melalui suatu pengujian hipotesis menggunakan suatu perhitungan statistik sehingga dapat menghasilkan pembuktian yang menunjukkan hipotesis ditolak atau diterima. Penelitian dengan pendekatan kuantitatif ini digunakan untuk mengetahui pengaruh personal selling,

---

<sup>37</sup>[https://id.m.wikipedia.org/wiki/Penelitian\\_Kuantitatif](https://id.m.wikipedia.org/wiki/Penelitian_Kuantitatif), diakses pada 18 Januari 2019

<sup>38</sup> Sugiyono, *Metode Penelitian Kuantitatif, Kualitatif, dan R&D*, (Bandung: CV. Alfabeta, 2017), h.7.

kualirtas prroduk, testimoni terrhadap keputusan pembelian produk Tiens melalui kepercayaan sebagai variable moderating di kota Makassar.



## ***Populasi dan Sampel***

### 1. Populasi

Populasi adalah wilayah generalisasi yang terdiri atas objek atau subjek yang mempunyai kualitas dan karakteristik tertentu yang ditetapkan peneliti untuk dipelajari dan kemudian ditarik suatu kesimpulan. Dalam penelitian ini yang menjadi populasi adalah seluruh pengguna produk Tiens di Kota Makassar.

### 2. Sampel

Sampel adalah bagian dari jumlah dan karakteristik yang dimiliki oleh populasi tersebut. Bila populasi besar, dan peneliti tidak mungkin mempelajari semua yang ada pada populasi, misalnya karena keterbatasan dana, tenaga dan waktu, maka peneliti dapat menggunakan sampel yang diambil dari populasi itu.

Pada pengambilan sampel dalam penelitian ini akan dilakukan dengan tehnik *probability Sampling*, yaitu sampling untuk memberikan peluang yang sama pada setiap anggota populasi untuk dipilih menjadi anggota sampel. Salah satu penentuan sampel yaitu *Simple Random Sampling*.

Dikatakan simple (sederhana) karena pengambilan anggota sampel dan populasi dilakukan secara acak tanpa memperhatikan strata yang ada dalam populasi itu.

Mahholtra membherikan pahnduan ukhuran samhpel yangh diahmbil daphat dithentukan dehngan cahra mehngalihkan juhmlah

variabel atau indikator yang digunakan dalam penelitian dengan 5 atau 5 x jumlah indikator atau instrument yang.<sup>39</sup> Dengan demikian, Jumlah sampel dalam penelitian ini adalah :

$$\begin{aligned}\text{Sampel} &= \text{jumlah indikator} \times 5 \\ &= 18 \times 5 \\ &= 90\end{aligned}$$

Berdasarkan perhitungan di atas jumlah sampel minimum menggunakan 90 sampel responden.

Objek dalam penelitian ini adalah masyarakat kota Makassar yang menggunakan produk Tiens. Maka pertimbangan dalam penelitian ini adalah

1. Responden yang menggunakan produk Tiens

#### ***D. Jenis Data dan Sumber Data***

##### 1. Jenis Data

- a. Data Kualitatif adalah data yang dapat mencakup hampir semua data non-numerik. Data ini dapat menggunakan kata-kata untuk menggambarkan fakta dan fenomena yang diamati.
- b. Data kuantitatif adalah data yang dapat diinput ke dalam skala pengukuran statistik. Fakta dan fenomena dalam data ini tidak dinyatakan dalam bahasa alami, melainkan dalam numerik.

##### 2. Sumber Data

---

<sup>39</sup> Reski Amalia, pengaruh kepribadian, gaya hidup dan konsep diri terhadap keputusan pembelian online di kota Makassar, jurnal (fakultas ekonomi UIN Alauddin Makassar), 2017, hal.50



Sumber data yang digunakan dalam penelitian ini, penulis menggunakan jenis data sebagai berikut;

- a. Data Primer adalah data yang dikumpulkan oleh peneliti sendiri melalui kuesioner, wawancara, dan dokumentasi. Ini adalah data yang belum pernah dikumpulkan sebelumnya, baik dengan cara tertentu atau pada periode waktu tertentu. Data tersebut adalah hasil yang diperoleh melalui kuesioner. Untuk mengetahui sejauh mana pengaruh *Personal selling*, kualitas produk dan testimoni terhadap keputusan pembelian produk Tiens dengan Kepercayaan sebagai variabel *moderating*.
- b. Data Sekunder adalah data yang berasal dari sumber kedua yang dapat diperoleh melalui buku-buku, brosur dan artikel yang didapat dari *website* yang berkaitan dengan penelitian ini.

#### ***E. Metode Pengumpulan Data***

Sesuai dengan permasalahan yang diangkat, maka metode pengumpulan data pada penelitian ini adalah sebagai berikut:

##### **1. Penelitian lapangan**

Penelitian lapangan adalah metode pengumpulan data yang dilakukan di lokasi objek penelitian secara langsung. Penelitian lapangan dapat berupa:

- a. Kuesioner, yaitu metode pengumpulan data yang dilakukan dengan cara memberikan pertanyaan-pertanyaan kepada responden dengan panduan kuesioner. Dalam penelitian ini menggunakan kuesioner dengan pertanyaan tertutup.

## ***F. Pengukuran Variabel***

### **1. Variabel Independen**

Variabel independen merupakan variabel yang memengaruhi atau yang menjadi sebab perubahannya atau timbulnya variabel dependen. Variabel independen dalam penelitian ini dinyatakan dengan notasi “X” yang terdiri dari:

- a. *Personal selling* adalah suatu bentuk promosi penjualan yang dilakukan secara dua arah, tatap muka atau penyajian presentase pribadi secara langsung antara penjual dengan pembeli untuk memperkenalkan produk yang ditawarkan, membujuk dan mempengaruhi calon pembeli dengan tujuan terciptanya suatu penjualan.
- b. Kualitas Produk adalah salah satu pokok masalah yang sering disalah artikan, makna kualitas berbeda berdasarkan dengan konteks yang dipecahkan. Penilaian yang berbeda dalam menilai kriteria kualitas tersebut. Kualitas suatu produk atau jasa ditentukan oleh para pelanggan. Langkah pertama yang harus dilakukan organisasi atau perusahaan adalah mengetahui dan menyetujui apa yang diinginkan oleh pelanggan. Langkah kedua adalah suatu organisasi harus memproduksi tepat dengan apa yang diinginkan pelanggan, dengan biaya yang serendah mungkin.

### **2. Variabel Dependen**

Variabel terikat merupakan variabel yang dipengaruhi atau yang menjadi akibat karena adanya variabel bebas. Variabel terikat ini sering disebut sebagai variable *output*, kriteria, dan konsekuen. Keberadaan variabel ini dalam penelitian

kuantitatif merupakan variabel yang dijelaskan dalam fokus atau topik penelitian. Variabel ini disimbolkan dengan notasi “Y”.

Dalam penelitian ini variabel dependen yang digunakan adalah keputusan pembelian yang disimbolkan dengan notasi Y. Menurut Kotler keputusan pembelian adalah sesuatu yang timbul setelah menerima rangsangan dari produk yang dilihatnya, dari sana timbul ketertarikan untuk membeli agar dapat memilikinya. Minat beli konsumen akan timbul dengan sendirinya jika konsumen sudah merasa tertarik atau memberikan respon yang positif terhadap apa yang ditawarkan oleh penjual. Sedangkan menurut Ali Hasan, Keputusan pembelian merupakan kecenderungan konsumen untuk membeli suatu merek atau mengambil tindakan guna berhubungan dengan pembelian yang diukur dengan tingkat kemungkinan konsumen melakukan pembelian.

### 3. Variabel *moderating*

Variabel *moderating* adalah variabel yang mempunyai efek kondisional yang dapat mempengaruhi variabel independen terhadap variabel dependen. Dilambangkan dengan (Z). Variabel moderating pada penelitian ini adalah kepercayaan. Kepercayaan adalah kemauan seseorang untuk bertumpu pada suatu produk. Dimana yang dimaksudkan dalam hal ini adalah keyakinan orang tersebut pada produk Multi Level Marketing.

## **G. Instrumen Penelitian**

Instrumen penelitian adalah suatu hal yang digunakan mengukur fenomena alam maupun sosial yang diamati. Instrumen dalam penelitian ini adalah menggunakan skala *semantic differential* dimana apabila responden

menjawab 1-h4 mahka responhden dikhatakan cenderungh tihdak sethujy athau cenderungh tihdak bhaik, 5-7 maka responden menjawab cenderung setuju atau cenderung baik. Skala pengukuran yang berbentuk *semantic differential* dikembangkan oleh Osgood. Skala ini juga digunakan untuk mengukur sikap, hanya bentuknya tidak pilihan ganda tersusun dalam satu garis, dan jawaban yang “sangat positifnya” terletak di bagian kanan garis, dan jawaban yang “sangat negatifnya” terletak dibagian kiri garis, atau sebaliknya.<sup>40</sup>

**Gambar.3**

**Skala semantik diferensial**

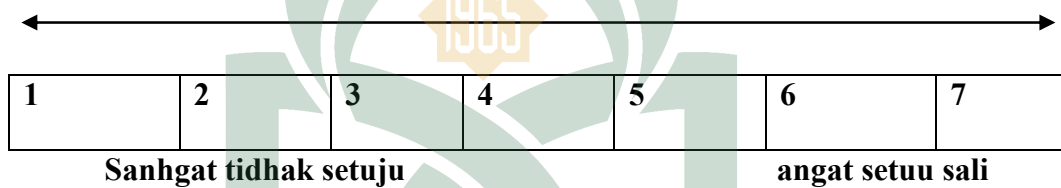

**Tabel. 2**

**Instumen Penelitian**

Variabel	Defenisi	Indikator	Skala
<i>Personal selling</i>	<i>Personal selling</i> adalah komunikasi langsung (tatap muka) antara penjual dan calon pelanggan untuk memperkenalkan suatu produk kepada calon pelanggan dan membentuk pemahaman pelanggan terhadap produk sehingga mereka kemudian akan mencoba dan membelinya	<ol style="list-style-type: none"> <li>1. Penampyilan wiraniayga byaik.</li> <li>2. Wiranyiaga mengyuasai infoymasi peruusahaan.</li> <li>3. Keymampuan wiyraniaga dalaym menjylaskan proyduk baygi pelanggyan</li> </ol>	Semantik diferensial

<sup>40</sup>Sugiyono, *Metode Penelitian Bisnis (Pendekatan Kuantitatif, Kualitatif, dan R&D)*, (Bandung: Alfabeta, 2013), h.146.

		<p>Memuyaskan.</p> <p>4. Wirayniaga dapat mengidenyifikasi koynsumen baryu aytau konsumyen lama deyngan bak.</p>	
Kualitas produk	<p>Kualitas adalah totalitas fitur dan karakteristik produk atau jasa yang bergantung pada kemampuannya untuk memuaskan kebutuhan yang dinyatakan atau tersirat.</p>	<ol style="list-style-type: none"> <li>1. Kinerja .</li> <li>2. Fitur produk.</li> <li>3. Kesesuaian dengan spesifikasi.</li> <li>4. Ketahanan.</li> <li>5. Keandalan.</li> <li>6. <i>Serviceability</i>.</li> <li>7. Estetika.</li> <li>8. Kualitas yang dipersepsikan.</li> </ol>	<p>semantik diferensial</p>
Kepercayaa n	<p>Menurut Sumarwan kepercayaan adalah kekuatan bahwa suatu produk memiliki atribut tertentu</p>	<ol style="list-style-type: none"> <li>1. <i>Brand Reliability</i></li> <li>2. <i>Brand intentions</i></li> </ol>	<p>Semantik diferensial</p>
Keputusan Pembelian	<p>Schiffman dan kanuk mendefinisikan keputusan sebagai pemilihan suatu tindakan dari dua pilihan elternatif atau lebih. Seorang konsumen yang hendak memilih harus memiliki pilihan alternatif</p>	<ol style="list-style-type: none"> <li>1. Kemantapan pada sebuah produk</li> <li>2. Kebiasaan dalam membeli produk</li> <li>3. Memberikan rekomendasi kepada orang lain</li> <li>4. Melakukan pembelian ulang.</li> </ol>	<p>Semantik diferensial</p>

## H. Teknik Pengolahan & Analisis Data

### 1. Uji Validitas dan Uji Reliabilitas

#### a. Uji Validitas

Uji validitas adalah tingkat keandalan data kesahihan alat ukur yang digunakan. Instrumen dikatakan valid berarti menunjukkan alat ukur yang digunakan untuk mengukur apa yang seharusnya diukur. Selain instrumen penelitian yang valid mempunyai validitas yang tinggi, sebaiknya instrumen yang kurang valid berarti memiliki validitas yang rendah. Untuk taraf signifikansi ( $\alpha$ ) 5% dengan angka kritis 0,316. Kriteria keputusan adalah  $r$  hitung lebih besar atau sama dengan taraf 5% (0,02) maka dinyatakan valid. Untuk menguji validitas instrumen menggunakan bantuan program *IBM SPSS*.



Keterangan:

$r$  = Koefisien korelasi antara variabel X dan Y

X = Variabel bebas

Y = Variabel terikat.

#### b. Uji Reliabilitas

Reliabilitas menunjukkan pada suatu pengertian bahwa instrumen cukup atau dapat dipercaya untuk digunakan sebagai alat pengumpulan data karena instrumen tersebut sudah baik. Data dikatakan reliabel apabila

nilai *alpha* lebih dari 0,60 dan jika nilai kurang dari 0,60 maka data dikatakan tidak reliabel. Uji reliabilitas dilakukan setelah semua pertanyaan/pernyataan telah diuji kevalidannya. Uji reliabilitas dilakukan apakah kuesioner dapat digunakan lebih dari satu kali untuk responden yang sama. Untuk menguji reliabilitas instrumen menggunakan teknik *Cronbach's alpha* dengan bantuan program *IBM SPSS*.

## 2. Uji Asumsi Klasik

### a. Uji multikolinieritas

Uji multikolinieritas bertujuan untuk menguji apakah model regresi ditemukan adanya korelasi antara variabel bebas model regresi yang baik.<sup>41</sup> Model regresi yang baik seharusnya tidak terjadi korelasi antara variabel bebas.

### b. Uji autokorelasi

Uji autokorelasi bertujuan untuk menguji apakah dalam suatu model regresi linier terdapat korelasi antara kesalahan pada periode  $t$  dengan kesalahan pada periode  $t-1$ .<sup>42</sup> Model regresi yang baik adalah model regresi yang bebas dari autokorelasi.

### c. Uji Heteroskedastisitas

Uji heteroskedastisitas bertujuan untuk menguji apakah dalam model regresi terjadi ketidaksamaan variasi dari residual suatu pengamatan ke

---

<sup>41</sup>Imam Ghazali, *Aplikasi Analisis Multivariate dengan Program SPSS*, h.105

<sup>42</sup>Imam Ghazali, *Aplikasi Analisis Multivariate dengan Program SPSS*, h.139

pengamatan yang lain.<sup>43</sup> Untuk mendeteksi adanya heteroskedastisitas dapat dilakukan dengan Uji Glesjer.

d. Uji Normalitas

Uji normalitas berujuan untuk menguji apakah dalam model regresi, variabel residual memiliki distribusi normal atau tidak. Pengujian normalitas yang digunakan dalam model regresi ini adalah uji statistic dengan non-parametrik kolmogorof-smirov (K-S).

3. Statistik Inferensial

a. Analisis Regresi Berganda

Analisis regresi berganda selain digunakan untuk mengukur kekuatan hubungan dua variabel atau lebih, juga menunjukkan arah hubungan antara variabel dependen dan variabel independen. Variabel independen dalam penelitian ini adalah Desain *Personal selling* dan Kualitas produk dengan variabel dependen yang digunakan adalah Keputusan pembelian dan variabel *moderating* yang digunakan adalah Kepercayaan. Berdasarkan variabel independen dan dependen tersebut, maka dapat disusun persamaan sebagai berikut.:

$$Y_1 = a + b_1X_1 + b_2X_2 + b_3X_3 + e$$

Keterangan:

a = Konstanta

b = Koefisien Regresi

---

<sup>43</sup>Imam Ghazali, *Aplikasi Analisis Multiprivat dengan Program SPSS*, h.139



$X_1$  = Personal selling

$X_2$  = Kualitas produk

$Y_1$  = Keputusan Pembelian

$Y_2$  = kepercayaan

$e$  = *Standard Error*

b. Analisis Jalur

Dalam penelitian ini terdapat variabel *moderating* yaitu Kepercayaan. Pengujian hipotesis mediasi dapat dilakukan dengan prosedur yang dikembangkan oleh Sobel (1982) dan dikenal dengan uji Sobel (Sobel test). Uji Sobel dilakukan dengan cara menguji kekuatan pengaruh tidak langsung variabel independen (X) ke variabel dependen (Y) melalui variabel *moderating* (M). Pengaruh tidak langsung X ke Y melalui M dihitung dengan cara mengalikan jalur  $X \rightarrow M$  (a) dengan jalur  $M \rightarrow Y$  (b) atau  $ab$ . Jadi koefisien  $ab = (c - c')$ , dimana  $c$  adalah pengaruh X terhadap Y tanpa mengontrol M, sedangkan  $c'$  adalah koefisien pengaruh X terhadap Y setelah mengontrol M. Standard error koefisien a dan b dituliskan dengan  $S_a$  dan  $S_b$ , besarnya standard error pengaruh tidak langsung  $S_{ab}$  dihitung dengan rumus dibawah ini :

$$S_{ab} = \sqrt{b^2 S_a^2 + a^2 S_b^2 + S_a^2 S_b^2}$$

Keterangan:

$S_{ab}$  = Besarnya standar error pengaruh tidak langsung

a = Jalur variabel independen (X) dengan variabel *moderating*

b = Jalur variable *moderating* dengan variabel dependen

Sa = Standar error koefisien a

Sb = Standar error koefisien b

Untuk menguji signifikansi pengaruh tidak langsung, maka kita perlu menghitung nilai t dari koefisien ab dengan rumus sebagai berikut :

$$t = \frac{ab}{sab}$$

Nilai t hitung ini dibandingkan dengan nilai t tabel yaitu  $\geq 1,96$  untuk signifikan 5% dan t tabel  $\geq 1,64$  menunjukkan nilai signifikansi 10%. Jika nilai t hitung lebih besar dari nilai t tabel maka dapat disimpulkan terjadi pengaruh mediasi.

c. Analisis Koefisien Determinasi ( $R^2$ )

Koefisien determinasi ( $R^2$ ) pada intinya bertujuan untuk mengukur besarnya kontribusi variasi X terhadap variasi Y.<sup>44</sup> Nilai koefisien determinasi antara 0-1. Nilai  $R^2$  yang kecil berarti kemampuan variabel-variabel independen dalam menjelaskan variasi variabel dependen sangat terbatas. Nilai yang mendekati satu berarti variabel-variabel independen memberikan hampir semua informasi yang dibutuhkan untuk memprediksikan variasi variabel dependen.

d. Uji Regresi secara Simultan (Uji F)

---

<sup>44</sup> Supranto J. *Statistik Teori dan Aplikasi*, Edisi ketujuh Jilid 2: Jakarta, Penerbit Erlangga. 2009

Uji statistik F pada dasarnya menunjukkan apakah semua variabel independen atau bebas yang dimasukkan berpengaruh secara bersama-sama terhadap variabel dependen atau variabel terikat.

Cara melakukan uji F adalah sebagai berikut:

1) Membandingkan hasil besarnya pelung melakukan kesalahan (tingkat signifikan) yang muncul, dengan tingkat peluang munculnya kejadian (probabilitas) yang ditentukan sebesar 5% atau 0.05 pada output. Untuk mengambil keputusan menolak atau menerima hipotesis nol ( $H_0$ ):

- a) Apabila signifikan  $> 0.05$  maka keputusannya adalah menerima  $H_0$  dan menolak  $H_a$ .
- b) Apabila signifikansi  $< 0.05$  maka keputusannya adalah menolak  $H_0$  dan menerima  $H_a$ .

2) Membandingkan nilai statistik F hitung dengan nilai F tabel:

- a) Apabila nilai statistik F hitung  $<$  nilai statistik F tabel, maka  $H_0$  diterima.
- b) Apabila nilai statistik F hitung  $>$  nilai statistik F tabel, maka  $H_0$  ditolak.

Rumus uji F adalah:

$$F = \frac{R^2/K}{(1 - r^2)/(n - 1 - K)}$$

Keterangan:

F = F hitung yang selanjutnya dibandingkan dengan F tabel

$R^2$  = Koefisien korelasi berganda dikuadratkan

N = Jumlah sampel

K = Jumlah variabel bebas<sup>45</sup>

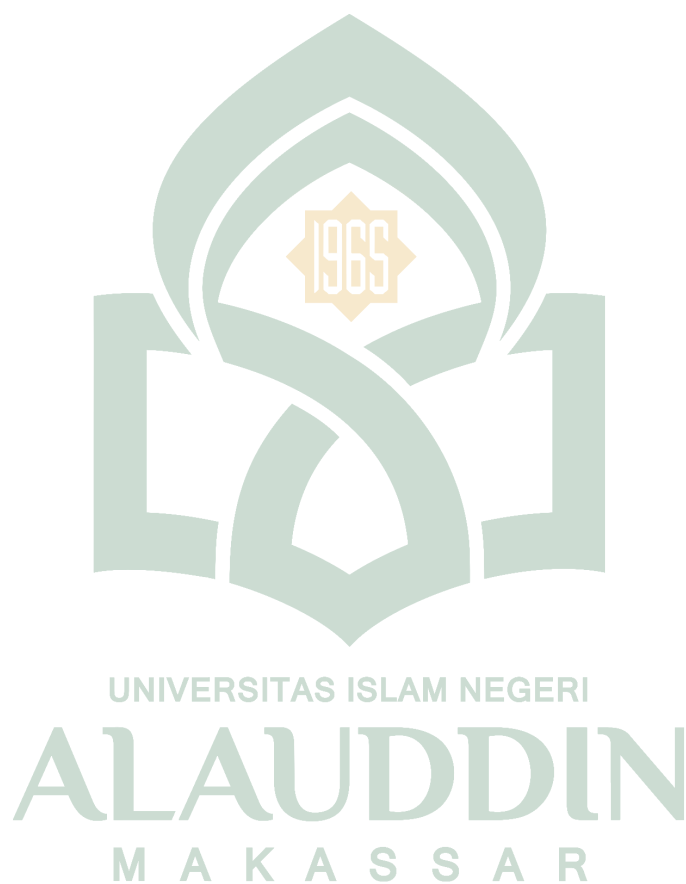

---

<sup>45</sup>Duwi Priyatno. *Analisis korelasi, Regresi, dan Multivariate dengan SPSS*. Yogyakarta: Gava Media. 2013, hal.

## BAB IV

### HASIL DAN PEMBAHASAN

#### A. Gambaran Umum

##### 1. Sejarah berdirinya tiens

Tiens merupakan salah satu perusahaan MLM yang terdaftar pada APLI dan terdaftar juga sebagai MLM yang bersertifikat Syariah dari MUI Indonesia. Tiens bergerak pada bidang kesehatan yang memproduksi berbagai produk kesehatan dan alat-alat kesehatan. Produk yang dipersembahkan Tiens antara lain adalah paket pembersih, penyeimbang, penguat daya alat kesehatan, paket kesehatan Tiens tidak berfokus pada satu kalangan calon konsumen saja, tetapi berfokus pada semua umur mulai dari usia kandungan hingga lanjut usia. Tiens didirikan tahun 1995 di China oleh Lih Jin Yuan. Visi dan misi Tiens adalah “Menjadi Pemimpin Dunia dalam Industri Penjualan Langsung Untuk Pasar Massal dan Tiens menyediakan produk berkualitas serta peluang pendidikan dan sosial bagi calon konsumen global untuk meningkatkan taraf hidup mereka”. Tiens mempunyai marketing plan yang digunakan oleh seluruh distributornya. Tiens menyadari bahwa perusahaan memiliki tanggung jawab moral yang sama dengan individu. Kode etik dan prinsip mengenai lingkungan dari Tiens meliputi seluruh hal mulai dari bahan yang digunakan hingga lingkungan pabriknya. Tiens juga menunjukkan pendirian yang tegas. Penghargaan Tiens ini pada alam dikembangkan hingga ke semua wilayah persahaannya, seaneh itu Tiens tidak pernah melakukan atau menyarankan untuk melakukan percobaan. Tiens memberikan sumbangn pada masyarakat dimanapun berada. Tidak hanya dengan menawarkan peluang memperoleh penghasilan melalui sistem distribusinya, tetapi juga dengan program-program kemasyarakatan dalam lingkup regional maupun global. Di Kota Makassar Kantor Cabang Tiens terletak di Ruoko Metro Square, Gunung Ltimojong No C20, yang juga merupakan pusat perkantoran di Kota Makassar dan

sekaigus jaur dstribusi prduk Tiens, Tiens msuk di Makssar dan prtama klinya msuk di Indonesi tmur.

## 2. Visi & Misi perusahaan

Perusahaan-perusahaan yng sdah mju maupn yng baruu brkembang psti mempunyai visi dan misii.Untk itu Tieens Makasssar pun memmpunyai viisi dan misii trsendiri.

Visi perusahaan antara lain :

- a. membntu mwujudkan impin mnusia yng brsifat univrsal yaitu kesehatn.
- b. trwujudnya pembelian nutisi kesehatan yng dpat memberikn pelayann pnjualan yng baik kepada pra customr.

Misi perusahaan antar laini :

- a. Mnciptakan lngkungan krja yng baik dngan mmberikan playanan yng optimal kpada *customr*.
- b. Mlaksanakan administrsi pembelian daun penjuln srta *inentory cntrol* yng efektf dan efiien.
- c. Megelola biya dstribusi dan jsa playanan scara efektf.

### 3. Struktur organisasi perusahaan

Struktur Organisasi perusahaan tiensMakassar :

Tabel 4.1

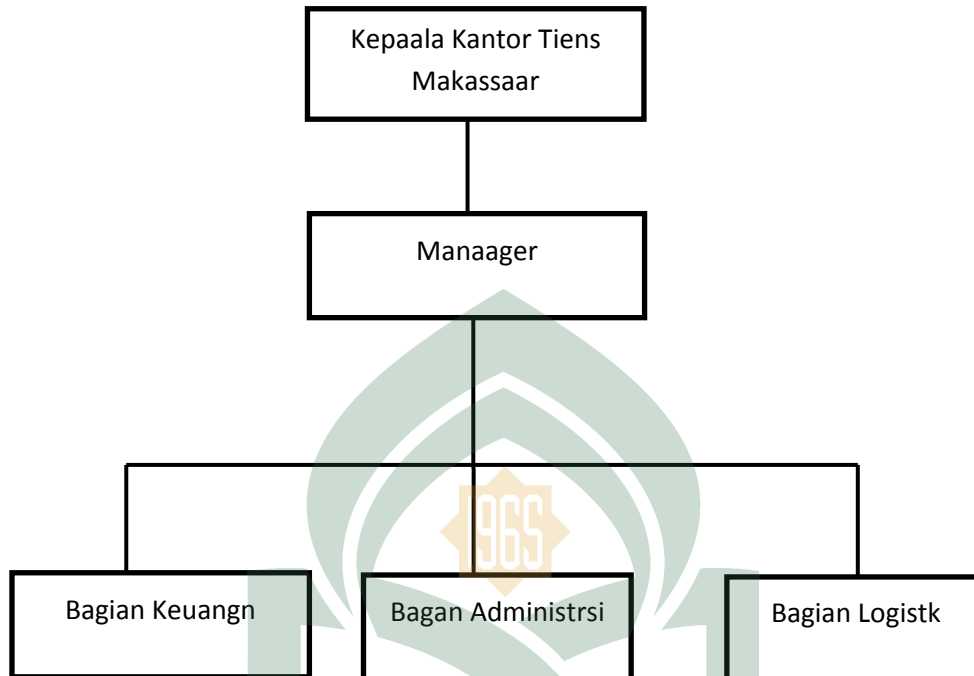

Dapat diuraikan sebagai berikut :

1. Manager berperan sebagai pemimpin.
2. Bagian Keuangan bertugas mengurus dan menangani segala sesuatu yang berhubungan dengan keuangan.
3. Bagian Administrasi yang bertugas untuk melayani segala sesuatu yang berhubungan dengan customer dan jual dalam setiap bulannya membuat sebuah laporan yang berisi berbagai macam hal yang berhubungan dengan pembelian dan penjualan produk atau informasi untuk dilaporkan kepada Manager.
4. Bagian Logistik yang bertugas untuk menyediakan berbagai macam produk atau informasi yang tersedia untuk pra customer. Bagian Logistik, dalam setiap bulannya membuat sebuah laporan tentang penediaan produk atau informasi yang ada.

## B. Karakteristik Responden

Responden dalam penelitian ini adalah masyarakat Kota Makassar yang berjumlah 90 orang. Mereka dipilih secara random antara laki-laki dan perempuan dari di Kota Makassar.

Karakteristik responden merupakan bagian yang tak terpisahkan dari variabel-variabel penelitian. Sehingga dari hasil penelitian yang telah dilakukan data diketahui karakteristik responden sebagai berikut. Adapun beberapa karakteristik responden dalam penelitian ini, yaitu sebagai berikut:

### 1. Berdasarkan Jenis Kelamin

Berdasarkan karakteristik responden menurut jenis kelamin dilakukan untuk mengetahui proporsi jenis kelamin responden, dapat dilihat pada tabel berikut ini:

**Tabel 4.2**  
**Jenis kelamin responden**

Keterangan	Jumlah responden	Presentase%
Laki- laki	20	22%
Perempuan	70	78%
Jumlah	90	100

Sumber: Data Primer yang diolah, 2019

Berdasarkan Tabel 3 diatas menunjukkan bahwa jumlah responden sebanyak 90 orang. Adapun jumlah pria yaitu sebanyak 20 orang atau sekitar 22% dari total sampel dan wanita yaitu 70 orang atau sekitar 78% dari total sampel. Hal ini menunjukkan bahwa jenis kelamin perempuan sebagai proporsi yang lebih besar dibandingkan jenis kelamin laki-laki.

### 2. Berdasarkan Usia

Berdasarkan responden menurut umur, dilakukan untuk mengetahui batasan usia responden, dapat dilihat pada tabel berikut ini:



**Tabel 4.3**  
**Umur rsponden**

Keterangan	Jumlah responden	Presentase%
15-20	24	26%
21-25	62	69%
26-30	4	5%
Jumlah	90	100%

Sumber: Data Primer yang diolah, 2019

Berdasarkan Tabel di atas menunjukkan bahwa jumlah responden antara usia 15-20 tahun dengan jumlah 24 orang (26%), usia 21-25 tahn sbanyak 62 orang (69%), usai 26-30 tahuun sbanyak 4 oorang (5%). Hal ini menunjukkan bahwa usia responden yang terbanyak mengisi kuesioner adalah antara usia 26-30 tahun dengan jumlah persentase 69%.

### 3. Berdasarkan Pekerjaan

**Tabel 4.4**  
**Jenis pekerjaan responden**

Keterangan	Jumlah responden	Presentase%
Pelajar/Mahasiswa	60	67%
Pegawai negeri	8	9%
Wirausaha	4	4%
Pegawai swasta	3	3%
Lain-lain	15	17%
Jumlah	90	100

Sumber: Data Primer yang diolah, 2019

Berdasarkan Tabel 5 menunjukkan bahwa jumlah jenis pekerjaan responden adalah pelajar/mahasiswa dengan jumlah 60 orang (67%), pegawai negeri dengan jumlah 8 orang (9%), Wirausaha 4 orang (4%), lain-lain dengan jumlah 15 orang (17%).

#### 4. Berdasarkan Pendapatan

Berdasarkan karakteristik terhadap pekerjaan, dimaksudkan untuk mengetahui komposisi pendapatan responden. Berikut ini komposisi responden berdasarkan pendapatan pada tabel 4.5

**Tabel 4.5**  
**Karakteristik Responden Berdasarkan Pendapatan**

Keterangan	Jumlah responden	Presentase%
500.000-1.500.000	43	47%
1.500.000-2.500.000	13	15%
2.500.000-4.000.000	9	10%
Lainnya	25	28%
Total	90	100%

Sumber: Data Primer yang diolah, 2019

Berdasarkan Tabel 4.5 menunjukkan bahwa jumlah pendapatan responden adalah 500.000-1.500.000 dengan jumlah 43 orang (47%), 1.500.000-2.500.000 13 orang (15%), 2.500.000 - 4.000.000 dengan jumlah 9 orang (10%), Lainnya dengan jumlah 25 orang (28%).

#### C. Deskriptif Data Penelitian

Berdasarkan hasil penelitian yang telah dilakukan terhadap 90 responden melalui penyebaran kuesioner untuk memperoleh jawaban responden terhadap jawaban masing-masing variabel akan didasarkan pada rentang skor jawaban yang akan dilampirkan. Berikut ini penjelasan mengenai indikator-indikator dari variabel *Personal selling* ( $X_1$ ), Kualitas produk ( $X_2$ ), Keputusan pembelian ( $Y$ ), Kepercayaan ( $Z$ ).

## 1. *Personal selling* (X)

Berdasarkan hasil penelitian yang dilakukan, tanggapan responden terhadap kuesioner yang disebarkan dapat dilihat sebagai berikut

**Tabel 4.6**  
**Tanggapan responden mengenai variabel *Personal Selling***

No.	Pernyataan	Pernyataan							Jumlah
		1	2	3	4	5	6	7	
1	X1.1	-	-	-	10	33	34	13	90
2	X1.2	-	-	-	6	32	32	20	90
3	X1.3	-	-	-	4	43	31	12	90
4	X1.4	-	-	-	5	37	30	18	90

Sumber: Data Primer yang diolah, 2019

Variabel *Personal Selling* ( $X_1$ ) pada penelitian ini diukur melalui 4 indikator yang dibagi dalam 4 pertanyaan dan disebarkan ke 90 responden, yaitu: Penampilan wiraniaga bisa mempengaruhi perilaku konsumen ( $X_{1.1}$ ), Informasi yang disampaikan wiraniaga mampu membangun kepercayaan saya pada produk tiens ( $X_{1.2}$ ), Saya tertarik membeli saat wiraniaga menjelaskan produk tiens ( $X_{1.3}$ ), Saya menjadi pelanggan produk tiens ( $X_{1.4}$ ).

Berdasarkan Tabel 4.6 di atas menunjukkan bahwa pilihan jawaban tertinggi dari beberapa pernyataan  $X_1$  berada pada keputusan setuju (5), hal ini menandakan bahwa kebanyakan responden menanggapi dengan baik pernyataan mengenai *Personal Selling*.

## 2. Kualitas produk

Berdasarkan hasil penelitian yang dilakukan tanggapan responden mengenai kuesioner yang disebarkan dapat dilihat sebagai berikut :

**Tabel 4.7****Tanggapan responden mengenai variabel kualitas produk**

No.	Pernyataan	Pernyataan							Jumlah
		1	2	3	4	5	6	7	
1	X2.1	-	-	-	6	32	32	20	90
2	X2.2	-	-	-	4	43	31	12	90
3	X2.3	-	-	-	5	37	30	18	90
4	X2.4	-	-	-	6	38	23	23	90
5	X2.5	-	-	-	40	29	39	18	90
6	X2.6	-	-	-	4	29	39	18	90
7	X2.7	-	-	-	6	32	32	20	90
8	X2.8	-	-	-	4	43	31	12	90

Sumber: Data Primer yang diolah, 2019

Variabel Kualitas produk( $X_2$ ) pada penelitian ini diukur melalui 8 indikator yang dibagi dalam 8 pertanyaan dan disebar ke 90 responden, yaitu: Saya merasakan efek yang cepat pada produk tiens ( $X_{2.1}$ ), Produk tiens adalah representasi dari produk lain ( $X_{2.2}$ ), Saya mendapatkan manfaat dari produk tiens yang sesuai dengan yang diiklankan ( $X_{2.3}$ ), Produk tiens bisa digunakan dalam jangka panjang ( $X_{2.4}$ ).Sebelumnya saya pernah berhenti lalu menngunakannya lagi( $X_{2.5}$ ),Saya tidak pernah kehabisan stok produk tiens( $X_{2.6}$ ),Produk tiens memiliki keunikan dari segi model( $X_{2.7}$ ), Harga produk tiens sesuai dengan kemampuan saya( $X_{2.8}$ ),

Berdasarkan Tabel 4.7 diatas menunjukkan bahwa pilihan jawaban tertinggi dari beberapa pernyataan  $X_2$  berada pada keputusan setuju (5), hal ini menandakan bahwa kebanyakan responden menanggapi dengan baik pernyataan mengenai Kualitas produk

### 3. Kepercayaan

Berdasarkan hasil penelitian yang dilakukan, tanggapan responden terhadap kuesioner yang disebar dapat dilihat sebagai berikut:

**Tabel 4.8**  
**Tanggapan responden mengenai variabel kepercayaan**

No.	Pernyataan	Pernyataan							Jumlah
		1	2	3	4	5	6	7	
1	Z <sub>1.1</sub>	-	-	-	5	38	33	14	90
2	Z <sub>1.2</sub>	-	-	-	4	44	33	9	90

Sumber: Data Primer yang diolah, 2019

Variabel Kepercayaan ( $Z_1$ ) pada penelitian ini diukur melalui 2 indikator yang dibagi dalam 2 pertanyaan dan disebar ke 90 responden, yaitu: Saya mendapatkan potongan harga jika saya menjadi konsumen tetap ( $Z_{1.1}$ ), Saya mendapat jaminan dari produk tiens jika produk tidak sesuai dengan yang diinformasikan setelah pemakaian ( $Z_{1.2}$ ).

Berdasarkan Tabel 4.8 diatas menunjukkan bahwa pilihan jawaban tertinggi dari beberapa pernyataan  $X_3$  berada pada keputusan setuju (5). Hal ini menandakan bahwa kebanyakan responden menanggapi dengan baik pernyataan mengenai Kepercayaan.

#### 4. Keputusan pembelian

Berdasarkan hasil penelitian yang dilakukan, tanggapan responden terhadap kuesioner yang disebar dapat dilihat sebagai berikut:

**Tabel 4.9**  
**Tanggapan responden mengenai variabel keputusan pembelian**

No.	Pernyataan	Pernyataan							Jumlah
		1	2	3	4	5	6	7	
1	Y <sub>1.1</sub>	-	-	-	4	43	31	12	90
2	Y <sub>1.2</sub>	-	-	-	5	37	30	18	90
3	Y <sub>1.3</sub>	-	-	-	6	38	23	23	90
4	Y <sub>1.4</sub>	-	-	-	7	21	34	28	90

Sumber: Data Primer yang diolah, 2019

Variabel Keputusan pembelian (Y) pada penelitian ini diukur melalui 4 indikator yang dibagi dalam 4 pertanyaan dan disebar ke 90 responden, yaitu: Saya membeli produk Tiens karena sesuai dengan kebutuhan saya (Y<sub>1.1</sub>), Produk tiens menjadi pilihan tetap saya (Y<sub>1.2</sub>), Manfaat yang saya dapatkan dari produk tiens harus dirasakan juga oleh orang lain (Y<sub>1.3</sub>), dan Saya merasa puas dengan produk tiens sehingga saya selalu membelinya (Y<sub>1.4</sub>).

Berdasarkan Tabel 4.9 diatas menunjukkan bahwa pilihan jawaban tertinggi dari beberapa pernyataan Yberada pada keputusan setuju (5). Halini menandakan bahwa kebanyakan responden menanggapi dengan baik pernyataan mengenai Keputusan pembelian.

#### D. Pengujian Instrumen Data

##### 1. Uji Validitas

Uji validitas dilakukan untuk menguji apakah suatu kuesioner. Pengujian ini menggunakan tingkat signifikansi 5%. Seluruh pertanyaan dinyatakan valid, apabila  $r_{hitung} > r_{tabel} (n-2)$  dengan nilai ketetapan sebesar 0,207. Adapun hasil uji validitas dalam penelitian ini dapat dilihat sebagai berikut:

**Tabel 4.10**

### Haasil Ujie Validitasi Vaariabel X, Y Dan Z

Variabel	Item	r-hitung	r-tabel	Keterangan
PERSONAL SELLING (X1)	X <sub>1</sub>	0,814	0,207	Valid
	X <sub>2</sub>	0,738	0,207	Valid
	X <sub>3</sub>	0,696	0,207	Valid
	X <sub>4</sub>	0,716	0,207	Valid
KUALITAS PRODUK (X2)	X <sub>1</sub>	0,708	0,207	Valid
	X <sub>2</sub>	0,763	0,207	Valid
	X <sub>3</sub>	0,577	0,207	Valid
	X <sub>4</sub>	0,806	0,207	Valid
	X <sub>5</sub>	0,495	0,207	Valid
	X <sub>6</sub>	0,495	0,207	Valid
	X <sub>7</sub>	0,708	0,207	Valid
	X <sub>8</sub>	0,763	0,207	Valid
KEPERCAYAAN (Z)	Z <sub>1</sub>	0,684	0,207	Valid
	Z <sub>2</sub>	0,803	0,207	Valid
KEPUTUSAN PEMBELIAN (Y)	Y <sub>1</sub>	0,681	0,207	Valid
	Y <sub>2</sub>	0,707	0,207	Valid
	Y <sub>3</sub>	0,903	0,207	Valid
	Y <sub>4</sub>	0,399	0,207	Valid

Sumber: Hasil Olah SPSS 20, 2019

Berdasarkan Tabel 4.10 menunjukkan bahwa seluruh item pertanyaan memiliki *corrected-total correlation* ( $r_{\text{hitung}}$ )  $>$   $r_{\text{tabel}}$  yaitu pada taraf signifikan 5% ( $\alpha=0,05$ ) dan  $n = 90$ . Sehingga yang menjadi acuan adalah 90. Oleh karena itu, nilai  $r_{\text{tabel}} = 0,207$  membuktikan bahwa seluruh item dalam penelitian ini dikatakan valid untuk digunakan sebagai instrumen dalam penelitian atau pernyataan yang diajukan dapat digunakan untuk mengukur variabel yang diteliti.

## 2. Ujie Reliabilits

Ujii reliabilitas dilakukan untuk menguji akurasi dan ketetapan dari pengukurannya. Pertanyaan yang digunakan dalam penelitian dinyatakan *reliable* apabila nilai yang telah ditetapkan yaitu *Cronbach's Alpha* > 0,60. Berikut penyajian tabelnya.

**Tabel 4.11**

**Hasil Uji Reliabilitas**

Variabel	Cronbach's Alpha	N of Items
<i>Personal selling</i> (X1)	0,726	4
<i>Kualitas produk</i> (X2)	0,819	8
<i>Kepercayaan</i> (Z)	0,701	2
<i>Keputusan pembelian</i> (Y)	0,622	4

Pada Tabel 4.11 dapat dilihat hasil output SPSS 24.0 menunjukkan bahwa *Cronbach's Alpha* variabel (X<sub>1</sub>) 0,726 > 0,60, variabel (X<sub>2</sub>) 0,819 > 0,60, variabel (Z) 0,701 > 0,60, dan variabel (Y) 0,622 > 0,60. Hal ini dapat dikatakan seluruh pernyataan yang digunakan dalam penelitian dinyatakan *reliable* (dapat diandalkan) sehingga selanjutnya item masing-masing variabel layak digunakan sebagai alat ukur.

**3. Uji Asumsi Klasik**

a. Uji Normalitas

Salah satu syarat yang harus dipenuhi dalam analisis regresi berganda adalah data dan model berdistribusi normal. Kenormalan distribusi data dilihat dari uji normalitas *Plot Of*



*Regression Standardized Residual*. Apabila grafik yang di peroleh dari output SPSS 22 ternyata titik-titik mendekati garis diagonal, dapat disimpulkan bahwa model regresi berdistribusi normal. Lebih jelasnya hasil uji normalitas dapat dilihat pada gambar berikut ini :

**Gambar 4.12**

**Hasil Uji Normalitas**

**One-Sample Kolmogorov-Smirnov Test**

		Unstandardized Residual
N		90
Normal Parameters <sup>a,b</sup>	Mean	.0000000
	Std. Deviation	1.32701723
Most Extreme Differences	Absolute	.066
	Positive	.066
	Negative	-.066
Test Statistic		.066
Asymp. Sig. (2-tailed)		.200 <sup>c,d</sup>

a. Test distribution is Normal.

b. Calculated from data.

c. Lilliefors Significance Correction.

d. This is a lower bound of the true significance.

Sumber: Data Hasil Perhitungan SPSS 22.0, 2019

Pengujian normalitas menggunakan Test statistic. Berdasarkan table output diatas.

Nilai signifikansi Asymp. Sig. (2-tailed) sebesar  $0,200 > 0,05$  maka sesuai dengan dasar pengambilan keputusan uji normalitas kolmogrov-smirnov yang berarti data dalam penelitian ini berdistribusi normal.

b. Uji multikolinearitas

Mendeteksi ada tidaknya multikolinearitas yaitu dengan melihat VIF dan

*tolerance*. Model regresi dikatakan bebas dari multikolinieritas apabila  $VIF < 10$ , dan nilai *tolerance*  $> 0,1$  (10%). Hasil pengujian VIF dapat dilihat pada tabel sebagai berikut:

**Tabel 4.12**  
**Hasil Uji Multikolinieritas**

**Coefficients<sup>a</sup>**

Model		Collinearity Statistics	
		Tolerance	VIF
1	PERSONALSELLING	.289	3.465
	KUALITASPRODUK	.362	2.766
	KEPERCAYAAN	.611	1.636

a. Dependent Variable: KEPUTUSANPEMBELIAN

Sumber: Hasil Olah SPSS 20, 2019

Hasil pengujian pada tabel 4.12 di atas menunjukkan bahwa VIF tidak lebih dari 10 dan nilai toleransi tidak kurang dari 0,1. Hal ini berarti tidak terjadi gejala multikolinieritas.

c. Uji auto-korelasi

Uji autokorelasi digunakan untuk menguji suatu model apakah antara masing-masing variabel bebas saling memengaruhi. Dalam penelitian ini cara yang digunakan untuk menguji ada tidaknya korelasi antar variabel adalah uji Durbin Watson (DW test), hasil pengujian korelasi dapat dilihat berikut ini.

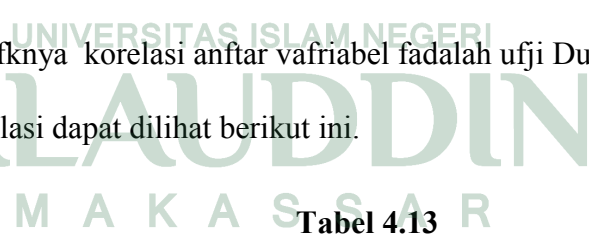

**Tabel 4.13**  
**Hasil Uji Autokorelasi**

Model	Durbin-Watson
1	1.839

a. Predictors: (Constant), KEPERCAYAAN, KUALITASPRODUK, PERSONALSELLING

b. Dependent Variable: KEPUTUSANPEMBELIAN

Sumber: Hasil Olah SPSS 20, 2019

Pada Tabel 4.14 menunjukkan bahwa nilai Durbin-Watson (DW) yang diperoleh sebesar 1,839. Deteksi Autokorelasi Positif:

1. Jika  $dw < dL$  maka terdapat autokorelasi positif,  $(1.839 > 1.702)$
2. Jika  $dw > dU$  maka tidak terdapat autokorelasi positif,  $(1.839 > 1.611)$
3. Jika  $dL < dw < dU$  maka pengujian tidak meyakinkan atau tidak dapat disimpulkan.

Deteksi Autokorelasi Negatif:

1. Jika  $(4 - dw) < dL$  maka terdapat autokorelasi negatif,  $(2.161 > 1.702)$
2. Jika  $(4 - dw) > dU$  maka tidak terdapat autokorelasi negatif,  $2.161 > 1.611$
3. Jika  $dL < (4 - dw) < dU$  maka pengujian tidak meyakinkan atau tidak dapat disimpulkan.

Berdasarkan uraian di atas maka dapat disimpulkan bahwa tidak terdapat autokorelasi positif maupun negatif.

d. Uji Heteroskedastisitas

Uji heteroskedastisitas bertujuan untuk menguji apakah dalam model regresi terjadi ketidaksamaan *variance* dari residual satu pengamatan ke pengamatan lain. Untuk mendeteksi adanya heteroskedastisitas dapat dilakukan dengan uji *glesjer*. Hasil pengujian dapat dilakukan sebagai berikut :

**Tabel 4.14**  
**Hasil Uji Heteroskedastisitas**

**Coefficients<sup>a</sup>**

Model	Unstandardized Coefficients		Standardized Coefficients	t	Sig.
	B	Std. Error	Beta		
1	1.712	.972		1.761	.082
PERSONALSELING	.073	.070	.206	1.043	.300
KUALITASPRODUK	-.019	.034	-.099	-.562	.576
KEPERCAYAAN	-.128	.078	-.222	-1.634	.106

a. Dependent Variable: ABS\_RES

Sumber: Hasil Olah SPSS 20, 2019

Berdasarkan output diatas diketahui nilai signifikan (sig.) untuk variabel. Karena nilai signifikan variabel independen diatas > dari 0,05 maka sesuai dengan dasar pengambilan keputusan dalam uji glesjer dapat disimpulkan bahwa tidak terjadi gejala heteroskedastisitas dalam penelitian ini.

#### 4. Uji Hipotesis

##### a. Koefisien Determinasi ( $R^2$ )

Koefisien determinasi ( $R^2$ ) pada intinya mengukur seberapa jauh kemampuan model menerangkan variabel *Electronic Word Of Mouth*, terhadap *Purchase Intention* melalui *Brand Image* sebagai variabel intervening. Nilai koefisien determinasi ditentukan dengan melihat nilai R square sebagaimana dapat dilihat pada tabel berikut:

**Tabel 4.15**  
**Hasil Uji Koefisien Determinasi**

**Model Summary**

Model	R	R Square	Adjusted R Square	Std. Error of the Estimate
1	.745 <sup>a</sup>	.555	.534	1.35608

a. Predictors: (Constant), PERSONALSELLING, KUALITASPRODUK, KEPERCAYAAN

*Sumber: Hasil Olah SPSS 20, 2019*

Berdasarkan Tabel 4.15 di atas nilai koefisien determinasi (R square) yaitu 0,555. Hal ini berarti bahwa 55,5% penjualan dapat dijelaskan oleh variabel *personalselling*, kualitas produk, kepercayaan sedangkan sisanya (100% - 55,5%) dipengaruhi oleh variabel luar.

b. Uji F (Uji Simultan)

Uji F statistik pada dasarnya menunjukkan apakah semua variabel independen mempunyai pengaruh secara bersama terhadap variabel dependennya. Hasil perhitungan Uji F ini dapat dilihat pada tabel berikut ini:

**Tabel 4.16**

**Hasil Uji F**

**ANOVA<sup>a</sup>**

Model	Sum of Squares	Df	Mean Square	F	Sig.
1 Regression	144.818	2	72.409	30.570	.000 <sup>b</sup>
Residual	206.071	87	2.369		
Total	350.889	89			

a. Dependent Variable: KEPUTUSANPEMBELIAN

b. Predictors: (Constant), KUALITASPRODUK, PERSONALSELLING

*Sumber: Hasil Olah SPSS 20, 2019*

Pada uji F didapat nilai F-hitung sebesar 30.570 nilai ini lebih besar dari F-tabel yaitu 3,10 atau F-hitung  $30.570 > 3,10$  dengan probabilitas 0,000. Karena nilai probabilitas jauh lebih kecil dari 0,05 maka dapat dikatakan variabel *personalselling*(X1), kualitas produk(X2), kepercayaan(Z) secara bersama-sama berpengaruh signifikan terhadap penjualan (Y).

c. Uji t (Uji Parsial)

Pengujian ini dilakukan dengan membandingkan t-hitung dengan t-tabel pada taraf data  $\alpha = 0,05$ . Apabila hasil perhitungan t-hitung lebih besar dari t-tabel ( $t\text{-hitung} > t\text{-tabel}$ ) atau probabilitas kesalahan lebih kecil dari 5% ( $\text{sig} < 0,05$ ) maka dapat dinyatakan bahwa  $X_1, X_2, X_3$  dan  $X_4$  berpengaruh terhadap Y. Adapun hasil uji t dapat dilihat pada tabel berikut ini:

**Tabel 4.17**  
**Hasil Uji t**  
**Coefficients<sup>a</sup>**

Model	Unstandardized Coefficients		Standardized Coefficients	t	Sig.
	B	Std. Error	Beta		
(Constant)	11.716	1.332		8.797	.000
2 KEPERCAYAAN	1.009	.119	.669	8.447	.000

a. Dependent Variable: KEPUTUSAN PEMBELIAN

Sumber: Hasil Olah SPSS 20, 2019

**E. Pembahasan**

- 1. Pengaruh *personal selling*, kualitas produk, kepercayaan secara simultan terhadap keputusan pembelian**

Berdasarkan hasil analisis serta berbagai pengujian maka dalam penelitian ini diperoleh hasil bahwa variabel dari *personal selling*, kualitas produk, kepercayaan secara simultan berpengaruh signifikan terhadap keputusan pembelian produk tiens dikota Makassar.

Pengaruh secara simultan yaitu *personal selling*, kualitas produk, kepercayaan yang berpengaruh secara bersama-sama terhadap keputusan pembelian produk tiens dikota Makassar. Dengan ini *personal selling*, kualitas produk, kepercayaan sangat berpengaruh terhadap keputusan pembelian.

Hal ini sejalan dengan teori perilaku yang dikemukakan oleh skinner bahwa perilaku seseorang tergantung dari bagaimana stimulus yang diberikan, dengan penjualan secara langsung serta kualitas produk yang ditawarkan akan mempengaruhi sikap/perilaku konsumen.

Dapat kita lihat bahwa beberapa elemen dari *personal selling*, kualitas produk, kepercayaan ini dapat dikatakan akan berpengaruh terhadap keputusan pembelian. Penelitian ini juga didukung oleh penelitian terdahulu tentang *personal selling*, kualitas produk, kepercayaan terbukti dapat meningkatkan keputusan pembelian produk tiens. Dengan demikian hipotesis penelitian yang menyatakan bahwa variabel dari *personal selling*, kualitas produk, kepercayaan secara simultan berpengaruh terhadap keputusan pembelian.

## **2. Pengaruh *personal selling* terhadap keputusan pembelian**

Berdasarkan hasil analisis serta berbagai pengujian maka dalam penelitian ini diperoleh hasil bahwa *personal selling* berpengaruh signifikan terhadap penjualan . Hal ini menunjukkan bahwa *personal selling* ikut menentukan keputusan pembelian produk tiens di kota Makassar.

*Personal selling* terdapat kontak pribadi secara langsung antara penjual dan pembeli sehingga dapat menciptakan komunikasi dua jalur antara pembeli dan penjual, *personal selling* juga menampung keluhan dan saran dari para pembeli sehingga terjadi umpan balik bagi perusahaan. Assauri “*Personal selling* adalah komunikasi langsung antara penjual dan calon pembeli untuk memperkenalkan suatu produk kepada calon pelanggan dan membentuk pemahaman pelanggan terhadap produk sehingga mereka kemudian akan mencoba dan membelinya”<sup>46</sup>. Fandi Tjiptono Dapat kita simpulkan penjualan perseorangan merupakan kegiatan promosi yang dilakukan dengan pendekatan secara individu kepada calon pembeli untuk menciptakan penjualan.<sup>47</sup>

Hal ini sejalan dengan teori perilaku yang dikemukakan oleh skinner bahwa perilaku seseorang tergantung dari bagaimana stimulus dengan adanya *personal selling* secara tidak langsung akan mempengaruhi sikap/perilaku konsumen.

Penelitian ini didukung oleh penelitian terdahulu bahwa variabel *Personal selling* berpengaruh terhadap volume keputusan pembelian Dewi Pujiani. Dengan demikian penelitian ini sesuai dengan hipotesis penelitian yang menyatakan bahwa *Personal selling* berpengaruh terhadap keputusan pembelian

### **3. Pengaruh Kualitas produk terhadap keputusan pembelian**

Berdasarkan hasil analisis serta berbagai pengujian maka dalam penelitian ini diperoleh hasil bahwa kualitas produk berpengaruh signifikan terhadap keputusan pembelian. Hal ini menunjukkan bahwa kualitas produk mampu menentukan keputusan pembelian produk tiens dikota Makassar.

---

<sup>47</sup>Fandy Tjiptogno, *Strfategi Pemasafraan* (Yogyakarta: fCV.Anfdi Offset, 2f008),he.224



Kualitas adalah totalitas fitur dan karakteristik produk atau jasa yang bergantung pada kemampuannya untuk memuaskan kebutuhan yang dinyatakan atau tersirat.<sup>48</sup>

Berdasarkan hasil penelitian di atas menunjukkan bahwa kualitas produk mampu mempengaruhi konsumen dalam melakukan keputusan pembelian untuk meningkatkan penjualan pada produk tiens dikota makassar. Artinya kualitas produk ini memiliki pengaruh yang kuat pada konsumen. Dengan demikian, hasil penelitian ini sejalan dengan penelitian Richard Tanton yang menunjukkan bahwa kualitas produk secara parsial berpengaruh secara signifikan terhadap peningkatan keputusan pembelian. Dengan demikian peneliti ini sesuai dengan hipotesis penelitian yang menyatakan kualitas produk berpengaruh terhadap keputusan pembelian.

#### **4. Pengaruh *personal selling* dan kualitas produk terhadap keputusan pembelian melalui kepercayaan**

Berdasarkan hasil analisis serta berbagai pengujian maka dalam penelitian ini diperoleh hasil bahwa kepercayaan signifikan terhadap keputusan pembelian. Hal ini menunjukkan bahwa kepercayaan mampu menentukan keputusan pembelian produk tiens dikota Makassar.

Kepercayaan adalah pemikiran yang ada pada seseorang yang mampu memberikan gambaran tentang sesuatu dan menjadi faktor yang penting, yang membuat konsumen tertarik untuk membeli produk.

Penelitian ini juga didukung oleh penelitian terdahulu bahwa Kepercayaan berpengaruh terhadap peningkatan keputusan pembelian Richard Tanton. Dengan demikian peneliti ini sesuai dengan hipotesis penelitian yang menyatakan bahwa kepercayaan berpengaruh terhadap keputusan pembelian.

---

<sup>48</sup> Philip Kotler Dan Kevin Lane Keller, *Manajemen Pemasaran* (Jakarta: DEALER indeks, 2009), h.143.

## BAB V

### PENUTUP

#### A. Kesimpulan

Berdasarkan hasil analisis data yang telah dilihat dari pembahasan sebelumnya maka disimpulkan sebagai berikut:

1. *personal selling* dan kualitas produk berpengaruh positif terhadap keputusan pembelian yang artinya hipotesis diterima
2. *Personal selling* dan kualitas produk berpengaruh positif terhadap kepercayaan yang artinya hipotesis diterima.
3. kepercayaan berpengaruh positif terhadap keputusan pembelian, yang artinya hipotesis diterima.
4. *personal selling* dan kualitas produk berpengaruh positif terhadap keputusan pembelian melalui kepercayaan, yang artinya hipotesis diterima.

#### B. Saran

Penulis menyadari bahwa penelitian ini masih jauh dari kata sempurna. Oleh sebab itu penulis berharap kepada penelitian selanjutnya untuk lebih menyempurnakan hasil penelitian ini yang tentunya merujuk pada hasil penelitian yang sudah ada dengan harapan supaya penelitian yang dihasilkan dapat lebih baik dari sebelumnya. Melalui tahapan analisis dari penelitian ini maka dapat diberikan saran sebagai berikut:

1. Bagi Perusahaan diharapkan cara melakukan penjualan lebih ditingkatkan.
2. Bagi peneliti diharapkan penelitian ini dapat dimanfaatkan dengan sebaik mungkin untuk rujukan penelitian selanjutnya yang berhubungan dengan pemasaran.

3. Bagi peneliti lain yang ingin melakukan penelitian terhadap penjualan sebaiknya menggunakan variabel-variabel yang lain dan diharapkan menambah faktor-faktor yang mempengaruhi penjualan agar menambah keakuratan penelitian.



## DAFTAR PUSTAKA

- Abdullah, Thamrin. *Manajemen Pemasaran*, Jakarta: RajaGrafindo Persada. 2015
- Assauri, Sofian. *Manajemen Pemasaran*. Jakarta: RajaGrafindo Persada. 2015
- Amalia, Reski. *pengaruh kepribadian gaya hidup dan konsep diri terhadap keputusan pembelian online di kota Makassar*, jurnal (fakultas ekonomi UIN Alauddin Makassar), 2017
- Basri, Hasan. *Pengaruh Kualitas Pelayanan Indosat Im3 Terhadap Pelanggan Di Kota Makassar*. Fakultas ekonomi bisnis islam. 2014
- eJournal Administrasi Bisnis, 2018, 6 (4): 1384-1398 ISSN 2355-5408
- ejournal.adbisnis.fisip-unmul.ac.id © Copyright 2018
- Edward, Daniel. *Pengaruh Personal Selling Terhadap Keputusan Pembelian Wedding Package Di The Kartipah Guest And Wedding House Bandung*, Jurnal Sekolah Tinggi Pariwisata Bandung. 2016
- Febrina, Feby. *Pengaruh Kualitas Produk, Harga Dan Promosi Terhadap Keputusan Pembelian Laptop Asus Pada Mahasiswa Fakultas Ekonomi Dan Bisnis Islam UIN Alauddin Dalam Perspektif Ekonomi Islam*, Jurnal Jurusan Ekonomi Islam. 2018
- Gitosudarmo, indriyono, 2000. *Manajemen Pemasaran*. Yogyakarta: BPFE.
- Ghozali, Imam. *Aplikasi Analisis Multivariate dengan Program IBM SPSS 21 Update PLS Regresi*. Semarang: Badan Penerbit Universitas Diponegoro. 2013
- Hasna, Faisal. *Pengaruh Kualitas Produk Terhadap Keputusan Pembelian Semen Pada Pt Semen Tonasa Pangkep*. Fakultas ekonomi dan bisnis islam. 2015
- [https://digitalentrepreneur.id/pentingnya-testimoni-bisnis-online/?bot\\_test=1](https://digitalentrepreneur.id/pentingnya-testimoni-bisnis-online/?bot_test=1)
- Ibnu Katsir, Imam, *Tafsir Ibnu Katsir*, Insan Kamil Solo.
- J, Supranto. *Statistik Teori dan Aplikasi*, Edisi ketujuh Jilid 2: Jakarta, Penerbit Erlangga. 2009
- Kotler dan Amstrong. *Prinsip-prinsip Pemasaran*. Jilid 1 dan 2. Edisi 12. Jakarta: Erlangga. 2008
- Kementrian Agama RI, *Al-qur'an dan Terjemahannya*, (Bandung: J-Art. 2014)

- Kertajaya, Hermawan. *Syariah Marketing*. Bandung: Mizan Pustaka. 2006
- Kuswara. *Mengenal MLM Syariah*. 2015
- Kusumawati, Andriani. *Pengaruh Kualitas Produk dan Kualitas Pelayanan Terhadap Kepuasan Pelanggan Dalam Membentuk Loyalitas Pelanggan*. Jurnal Fakultas Ilmu Administrasi Universitas Brawijaya Malang. 2014
- Kotler, Philip. *Manajemen Pemasaran*. Jakarta: DEALER indeks. 2009
- Muri, Yusuf. *Metode Penelitian Kuantitatif, Kualitatif, & penelitian Gabungan*. Jakarta: Pnamedia Group. 2014
- Nur Indriantoro & Bambang Supomo, *Metodologi Penelitian Bisnis: untuk Akuntansi dan Manajemen*. Yogyakarta: BPFE, 2013
- Nurlinda. *Pengaruh Kualitas Produk Dan Desain Produk Terhadap Keputusan Pembelian mobil Toyota Avanza Pada Pt.Hardji Kralla Cabang Arlaudidn Mrakassar*. Fakultas ekonomi bisnis islam. 2014
- Nofri Okta & Hafifah, "Analisis Perilaku Konsumen Dalam Melakukan Online Shopping Di Kota Makassar" Jurnal Manajemen, Ide, Inspirasi
- Priyatno, Duwi. *Analisis korelasi, Regresi, dan Multivariate dengan SPSS*. Yogyakarta : Gava Media. 2013
- Sugiyono. *Metode Penelitian Bisnis*. Bandung: Alfabeta. 2013
- Sugiyono. *Metode Penelitian Kuantitatif, Kualitatif, dan R&D*. Bandung: Alfabeta. 2017
- Suyanto. *Marketing Strategy Top Brand Indonesia*. Yogyakarta: Andi offset. 2007
- Sangadji, Mamang. *Perilaku Konsumen*. Yogyakarta: ANDI OFFSET. 2013
- Tjiptono, Fandy. *Strategi Pemasaran*. Yogyakarta: Andi offset. 2008
- Tjiptono, Fandy. *Manajemen Jasa*, Yogyakarta: Andi Offset. 2000
- Tjiptono, Fandy dan Gregorius Chandra, *Pemasaran Strategik*, Yogyakarta: Andik. 2012
- Yusuf, Al. *Strategi Perencanaan Personal Selling Distributor Tirens Dalam Meningkatkan Penjualan Pada Distributor Bintang 8 Di Kota Makassar*.

Jurnal jurusan ilmu komunikasi universitas Hasanuddin. 2017



UNIVERSITAS ISLAM NEGERI  
**ALAUDDIN**  
M A K A S S A R

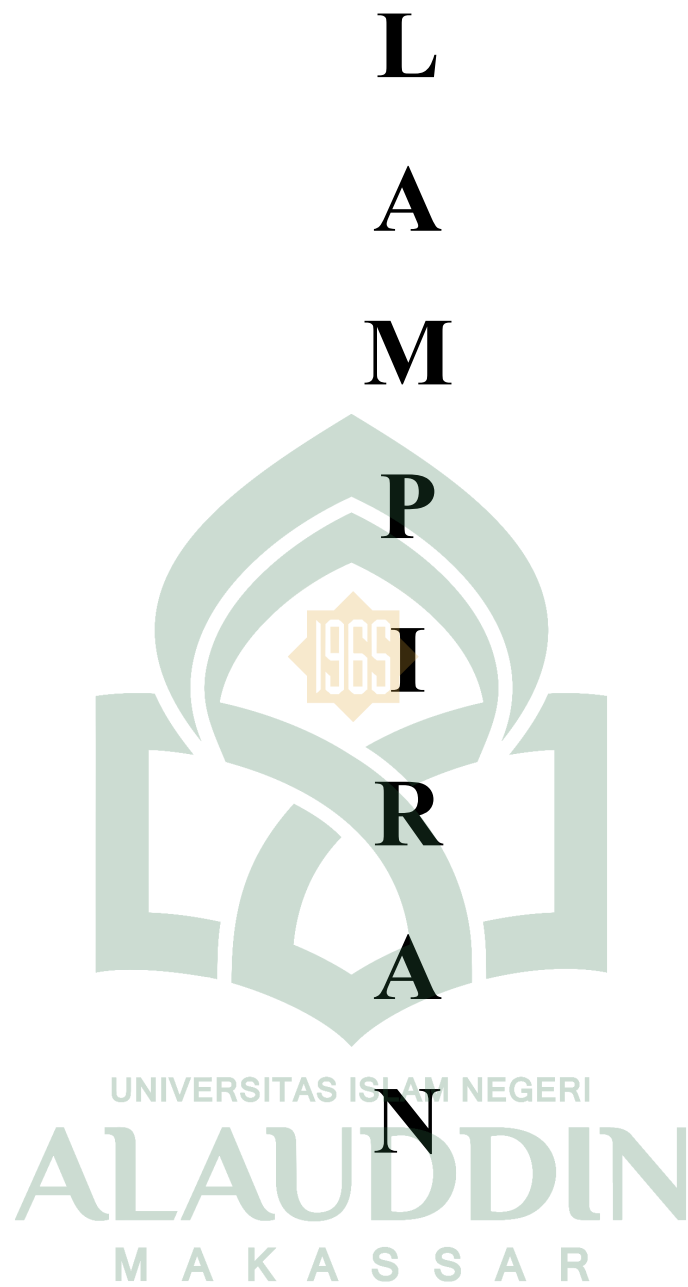

**LAMPIRAN 1; KUESIONER**

**KUESIONER PENELITIAN**

**PENGARUH *PERSONAL SELLING* DAN KUALITAS PRODUK  
TERHADAP KEPUTUSAN PEMBELIAN PRODUK TIENS DENGAN  
KEPERCAYAAN SEBAGAI VARIABEL MODERATING DI KOTA  
MAKASSAR**

Responden yang terhormat,

Dalam rangka pengambilan data primer untuk penelitian saya ( Marhamni aulia) jurusan manajemen konsentrasi pemasaran fakultas ekonomi dan bisnis islam UIN Alauddin Makassar dengan judul di atas, maka kami memohon kesediaan saudara/i untuk berkenan mengisi kuesioner yang terlampir. Untuk pengisian kuesioner ini, diminta untuk memberi jawaban sesuai dengan pendapat dan pengalaman sendiri bukan berdasarkan pendapat umum dan pendapat orang lain. Dalam pengisian jawaban atas pernyataan dibawah ini tidak ada jawaban yang benar atau salah akan tetapi yang terpenting dalam transparansi dalam menjawab jawaban yang ada berikan hanya untuk kepentingan akademik semata dan kerahasiaan identitas saudara/i terjaga.

Atas partisipasi dan kerjasamanya, kami ucapkan terimakasih.

**Data Responden:** UNIVERSITAS ISLAM NEGERI

Nama : ALAUDDIN

Jenis Kelamin : a. Pria b. Wanita

Usia anda saat ini : (Pilih salah-satu dibawah ini)

a. 15 thn -20 thn

b. 21 thn -25 thn



c. 25 thn - 30 thn

Pekerjaan anda saat ini : (Pilih salah-satu dibawah ini)

Pelajar/Mahasiswa

Pegawai negri

Wirausaha

Pegawai swasta

Lain-lain

Penghasilan anda saat ini:(Pilih salah-satu dibawah ini)

a. 500.000-1.500.000

b. 1.500.000-2.500.000

c. 2.500.000-4.000.000

d. Lainnya

**Petunjuk Pengisian:**

Jawablah pernyataan ini dengan jujur dan benar

Bacalah terlebih dahulu pernyataan dengan cermat sebelum memulai dan menjawabnya

Pilihlah salah satu jawaban yang tersedia dengan member centang(√) pada jawaban yang anda anggap paling benar.

Penggunaan skala Semantik Diferensial menghasilkan jawaban pertanyaan atau pernyataan berupa kecenderungan dimana apabila responden menjawab 1-4 maka

responden dikatakan cenderung tidak setuju atau cenderung tidak baik, 5-7 maka responden menjawab cenderung setuju atau cenderung baik.

### 1. Kuesioner *personal selling*

NO	PERTANYAAN	SKALA INTERVAL						
		1	2	3	4	5	6	7
1	Penampilan wiraniaga bisa mempengaruhi perilaku konsumen							
2	Informasi yang disampaikan wiraniaga mampu membangun kepercayaan saya pada produk tiens							
3	Saya tertarik membeli saat wiraniaga menjelaskan produk tiens							
4	Saya menjadi pelanggan produk tiens							

### 2. Kuesioner Kualitas Produk

NO	PERTANYAAN	SKALA INTERVAL						
		1	2	3	4	5	6	7
1	Saya merasakan efek yang cepat pada produk tiens							
2	Produk tiens adalah representasi dari produk lain							
3	Saya mendapatkan manfaat dari produk tiens yang sesuai dengan							
4	Produk tiens bisa digunakan dalam jangka panjang							
5	Sebelumnya saya pernah berhenti lalu menggunakannya lagi							
6	Saya tidak pernah kehabisan stok produk tiens							
7	Produk tiens memiliki							

	keunikan dari segi model							
8	Harga produk tiens sesuai dengan kemampuan saya							

### 3. Kuesioner Kepercayaan

NO	PERTANYAAN	SKALA INTERVAL						
		1	2	3	4	5	6	7
1	Saya mendapatkan potongan harga jika saya menjadi konsumen tetap							
2	Saya mendapat jaminan dari produk tiens jika produk tidak sesuai dengan yang diinformasikan setelah pemakaian							

### 4. Kuesioner Keputusan Pembelian

NO	PERTANYAAN	SKALA INTERVAL						
		1	2	3	4	5	6	7
1.	Saya membeli produk Tiens karena sesuai dengan kebutuhan saya							
2.	Produk tiens menjadi pilihan tetap saya							
3.	Manfaat yang saya dapatkan dari produk tiens harus dirasakan juga oleh orang lain							
4.	Saya merasa puas dengan produk tiens sehingga saya selalu membelinya							

LAMPIRAN 2; TABULASI DATA

No	X1.1	X1.2	X1.3	X1.4	JM L	X2.1	X2.2	X2.3	X2.4	X2.5	X2.6	X2.7	X2.8	JM L	Z1.1	Z1.2	JM L	Y1.1	Y1.2	Y1.3	Y1.4	JM L
1	5	5	5	5	20	5	5	5	6	6	6	5	5	43	5	5	10	5	5	6	5	21
2	6	5	5	5	21	5	5	5	5	5	5	5	5	40	5	5	10	5	5	5	6	21
3	5	5	5	5	20	5	5	5	5	6	6	5	5	42	5	5	10	5	5	5	6	21
4	6	5	5	6	22	5	5	6	5	5	5	5	5	41	5	6	11	5	6	5	6	24
5	5	5	6	5	21	5	6	5	6	6	6	5	6	45	6	5	11	6	5	6	7	24
6	6	5	5	7	23	5	5	7	7	7	7	5	5	48	5	7	12	5	7	7	6	25
7	7	7	6	6	26	7	6	6	7	7	7	7	6	53	6	6	12	6	6	7	6	25
8	7	6	6	6	25	6	6	6	5	6	6	6	6	47	6	6	12	6	6	5	5	22
9	7	6	5	7	25	6	5	7	5	5	5	6	5	44	5	7	12	5	7	5	5	22
10	6	5	5	5	21	5	5	5	5	5	5	5	5	40	5	5	10	5	5	5	5	20
11	6	5	6	5	22	5	6	5	6	6	6	5	6	45	6	5	11	6	5	6	7	24
12	4	4	5	4	17	4	5	4	4	5	5	4	5	36	5	4	9	5	4	4	4	17
13	4	4	5	4	17	4	5	4	5	5	5	4	5	37	5	4	9	5	4	5	5	19
14	7	6	7	5	25	6	7	5	6	6	6	6	7	49	6	5	11	7	5	6	6	24
15	7	6	7	7	27	6	7	7	7	5	5	6	7	50	6	6	12	7	7	7	6	27
16	6	7	7	6	26	7	7	6	7	4	4	7	7	49	5	6	11	7	6	7	6	26
17	6	5	5	5	21	5	5	5	5	6	6	5	5	42	5	5	10	5	5	5	7	22
18	6	6	6	5	23	6	6	5	5	6	6	6	6	46	6	5	11	6	5	5	6	22
19	6	6	6	4	22	6	6	4	4	5	5	6	6	42	6	4	10	6	4	4	5	19
20	7	7	7	6	27	7	7	6	7	7	7	7	7	55	7	6	13	7	6	7	6	26
21	5	5	5	5	20	5	5	5	5	6	6	5	5	42	5	5	10	5	5	5	6	21
22	5	7	6	7	25	7	6	7	7	5	5	7	6	50	6	6	12	6	7	7	5	25

23	5	6	6	5	22	6	6	5	7	6	6	6	6	48	6	5	11	6	5	7	5	23
24	5	5	5	5	20	5	5	5	5	6	6	5	5	42	5	5	10	5	5	5	6	21
25	5	5	6	5	21	5	6	5	6	6	6	5	6	45	6	5	11	6	5	6	7	24
26	6	5	5	7	23	5	5	7	6	5	5	5	5	43	5	6	11	5	7	6	6	24
27	6	5	6	6	23	5	6	6	6	5	5	5	6	44	6	6	12	6	6	6	6	24
28	6	6	5	5	22	6	5	5	5	6	6	6	5	44	5	5	10	5	5	5	7	22
29	7	5	5	6	23	5	5	6	5	6	6	5	5	43	5	6	11	5	6	5	6	22
30	5	6	6	6	23	6	6	6	5	6	6	6	6	47	6	6	12	6	6	5	5	22
31	6	5	6	7	24	5	6	7	7	6	6	5	6	48	6	5	11	6	7	7	5	25
32	4	6	4	5	19	6	4	5	4	4	4	6	4	37	4	5	9	4	5	4	6	19
33	5	5	6	6	22	5	6	6	5	6	6	5	6	45	6	6	12	6	6	5	6	23
34	5	6	5	5	21	6	5	5	5	6	6	6	5	44	5	5	10	5	5	5	6	21
35	6	6	5	6	23	6	5	6	6	5	5	6	5	44	5	6	11	5	6	6	7	24
36	5	6	6	6	23	6	6	6	7	5	5	6	6	47	6	6	12	6	6	7	7	26
37	5	5	5	5	23	5	5	5	5	7	7	5	5	44	5	5	10	5	5	5	6	21
38	6	7	5	5	23	7	5	5	6	7	7	7	5	49	5	5	10	5	5	6	6	22
39	5	4	6	5	20	4	6	5	5	6	6	4	6	42	6	5	11	6	5	5	6	22
40	4	6	6	6	22	6	6	6	4	5	5	6	6	44	6	6	12	6	6	4	6	22
41	6	5	6	5	22	5	6	5	5	6	6	5	6	44	6	5	11	6	5	5	7	23
42	5	6	5	6	22	6	5	6	5	6	6	6	5	45	5	6	11	5	6	5	6	22
43	6	6	4	5	21	6	4	5	7	6	6	6	4	44	4	5	9	4	5	7	4	20
44	5	5	6	5	21	5	6	5	7	5	5	5	6	44	6	5	11	6	5	7	6	24
45	6	4	4	6	20	4	4	6	5	6	6	4	4	39	4	6	10	4	6	5	7	22

46	5	5	5	6	21	5	5	6	7	6	6	5	5	45	5	6	11	5	6	7	4	22
47	6	6	5	7	24	6	5	7	6	5	5	6	5	45	5	7	12	5	7	6	7	25
48	6	7	6	7	26	7	6	7	7	5	5	7	6	50	6	7	13	6	7	7	7	27
49	5	6	5	7	23	6	5	7	6	6	6	6	5	47	5	7	12	5	7	6	7	25
50	6	6	5	7	24	6	5	7	6	7	7	6	5	49	5	7	12	5	7	6	6	24
51	5	7	6	4	22	7	6	4	7	7	7	7	6	51	6	4	4	6	4	7	4	21
52	4	6	7	5	22	6	7	5	5	7	7	6	7	50	7	5	12	7	5	5	5	22
53	5	7	5	5	22	7	5	5	6	5	5	7	5	45	5	5	10	5	5	6	5	21
54	5	6	6	6	23	6	6	6	6	6	6	6	6	48	6	6	12	6	6	6	6	24
55	5	7	5	6	23	7	5	6	7	7	7	7	5	51	5	6	11	5	6	7	5	23
56	4	7	5	7	23	7	5	7	5	7	7	7	5	50	5	7	12	5	7	5	7	24
57	5	7	5	7	24	7	5	7	6	6	6	7	5	49	5	7	12	5	7	6	6	24
58	6	7	5	6	24	7	5	6	7	5	5	7	5	47	5	6	11	5	6	7	5	23
59	7	6	5	5	23	6	5	5	5	6	6	6	5	44	5	5	10	5	5	5	4	19
60	6	6	6	6	24	6	6	6	5	6	6	6	6	47	6	6	12	6	6	5	4	21
61	6	7	6	5	24	7	6	5	4	4	4	7	6	43	6	5	11	6	5	4	7	22
62	6	7	5	6	24	7	5	6	5	5	5	7	5	45	5	6	11	5	6	5	7	23
63	7	6	7	6	26	6	7	6	6	6	6	7	50	7	6	13	7	6	6	7	26	
64	6	5	7	7	25	5	7	7	5	5	5	5	7	46	7	7	14	7	7	5	7	26
65	5	5	6	5	21	5	6	5	5	6	6	5	6	44	6	5	11	6	5	5	7	23
66	5	4	7	5	21	4	7	5	5	4	4	4	7	40	7	5	12	7	5	5	7	24
67	6	5	7	5	23	5	7	5	6	6	6	5	7	47	7	5	12	7	5	6	6	24
68	4	5	5	5	19	5	5	5	7	5	5	5	5	42	5	5	10	5	5	7	7	24

69	6	5	6	6	23	5	6	6	7	5	5	5	6	45	6	6	12	6	6	7	6	25
70	5	6	6	6	23	6	6	6	5	5	5	6	6	45	6	6	12	6	6	5	7	24
71	5	6	6	7	24	6	6	7	7	7	7	6	6	52	6	7	13	6	7	7	7	27
72	6	7	6	6	25	7	6	6	5	7	7	7	6	51	6	6	12	6	6	5	6	23
73	7	7	5	5	24	7	5	5	5	7	7	7	5	48	5	5	10	5	5	5	5	20
74	7	5	6	7	25	5	6	7	6	7	7	5	6	49	6	7	13	6	7	6	5	24
75	5	6	5	7	23	6	5	7	5	6	6	6	5	46	5	7	12	5	7	5	5	22
76	6	6	5	6	23	6	5	6	7	6	6	6	5	47	5	6	11	5	6	7	4	22
77	6	7	5	6	24	7	5	6	5	5	5	7	5	45	5	6	11	5	6	5	5	21
78	7	7	5	7	26	7	5	7	6	6	6	7	5	49	5	7	12	5	7	6	6	24
79	5	5	5	5	20	5	5	5	6	5	5	5	5	41	5	5	10	5	5	6	7	23
80	5	5	5	5	20	5	5	5	7	6	6	5	5	44	5	5	10	5	5	7	7	24
81	4	4	4	6	18	4	4	6	5	5	5	4	4	37	4	6	10	4	6	5	7	22
82	4	5	5	4	18	5	5	4	5	6	6	5	5	41	5	4	9	5	4	5	7	21
83	5	5	5	5	20	5	5	5	5	6	6	5	5	42	5	5	10	5	5	5	6	21
84	5	6	6	5	22	6	6	5	5	5	5	6	6	44	6	5	11	6	5	5	6	22
85	4	6	7	6	23	6	7	6	6	7	7	6	7	52	7	6	13	7	6	6	5	24
86	6	7	7	5	25	7	7	5	7	7	7	7	7	54	7	5	12	7	5	7	5	24
87	6	7	7	6	26	7	7	6	6	7	7	7	7	54	7	6	13	7	6	6	7	26
88	7	6	6	5	24	6	6	5	6	6	6	6	6	47	6	5	11	6	5	6	5	22
89	6	5	5	6	22	5	5	6	7	7	7	5	5	47	5	6	11	5	6	7	6	24
90	5	6	5	7	23	6	5	7	4	5	5	6	5	43	5	7	12	5	7	4	7	23

Correlations						
		PS1	PS2	PS3	PS4	PERSONALSELLING
PS1	Pearson Correlation	1	.426*	.450*	.489**	.814**
	Sig. (2-tailed)		.019	.013	.006	.000
	N	30	30	30	30	30
PS2	Pearson Correlation	.426*	1	.482**	.332	.738**
	Sig. (2-tailed)	.019		.007	.073	.000
	N	30	30	30	30	30
PS3	Pearson Correlation	.450*	.482**	1	.227	.696**
	Sig. (2-tailed)	.013	.007		.228	.000
	N	30	30	30	30	30
PS4	Pearson Correlation	.489**	.332	.227	1	.716**
	Sig. (2-tailed)	.006	.073	.228		.000
	N	30	30	30	30	30
PERSONALSELLING	Pearson Correlation	.814**	.738**	.696**	.716**	1
	Sig. (2-tailed)	.000	.000	.000	.000	
	N	30	30	30	30	30

\*. Correlation is significant at the 0.05 level (2-tailed).

\*\*. Correlation is significant at the 0.01 level (2-tailed).

### Lampiran 3; Uji Validitas

Correlations										
		KP1	KP2	KP3	KP4	KP5	KP6	KP7	KP8	KUALITAS PRODUK
KP1	Pearson Correlation	1	.482**	.332	.390*	.037	.037	1.000**	.482**	.708**
	Sig. (2-tailed)		.007	.073	.033	.846	.846	.000	.007	.000
	N	30	30	30	30	30	30	30	30	30
KP2	Pearson Correlation	.482**	1	.227	.607**	.160	.160	.482**	1.000**	.763**
	Sig. (2-tailed)	.007		.228	.000	.398	.398	.007	.000	.000
	N	30	30	30	30	30	30	30	30	30
KP3	Pearson Correlation	.332	.227	1	.599**	.081	.081	.332	.227	.577**
	Sig. (2-tailed)	.073	.228		.000	.670	.670	.073	.228	.001
	N	30	30	30	30	30	30	30	30	30
KP4	Pearson Correlation	.390*	.607**	.599**	1	.288	.288	.390*	.607**	.806**
	Sig. (2-tailed)	.033	.000	.000		.122	.122	.033	.000	.000
	N	30	30	30	30	30	30	30	30	30
KP5	Pearson Correlation	.037	.160	.081	.288	1	1.000**	.037	.160	.495**



Correlations										
	Sig. (2-tailed)	.846	.398	.670	.122		.000	.846	.398	.005
	N	30	30	30	30	30	30	30	30	30
KP6	Pearson Correlation	.037	.160	.081	.288	1.000**	1	.037	.160	.495**
	Sig. (2-tailed)	.846	.398	.670	.122	.000		.846	.398	.005
	N	30	30	30	30	30	30	30	30	30
KP7	Pearson Correlation	1.000**	.482**	.332	.390*	.037	.037	1	.482**	.708**
	Sig. (2-tailed)	.000	.007	.073	.033	.846	.846		.007	.000
	N	30	30	30	30	30	30	30	30	30
KP8	Pearson Correlation	.482**	1.000**	.227	.607**	.160	.160	.482**	1	.763**
	Sig. (2-tailed)	.007	.000	.228	.000	.398	.398	.007		.000
	N	30	30	30	30	30	30	30	30	30
KUALITASPRODUK	Pearson Correlation	.708**	.763**	.577**	.806**	.495*	.495**	.708**	.763**	1
	Sig. (2-tailed)	.000	.000	.001	.000	.005	.005	.000	.000	
	N	30	30	30	30	30	30	30	30	30
**. Correlation is significant at the 0.01 level (2-tailed).										
*. Correlation is significant at the 0.05 level (2-tailed).										

Correlations				
		KPC1	KPC2	KEPERCAYAAN
KPC1	Pearson Correlation	1	.114	.684**
	Sig. (2-tailed)		.549	.000
	N	30	30	30
KPC2	Pearson Correlation	.114	1	.803**
	Sig. (2-tailed)	.549		.000
	N	30	30	30
KEPERCAYAAN	Pearson Correlation	.684**	.803**	1
	Sig. (2-tailed)	.000	.000	
	N	30	30	30
**. Correlation is significant at the 0.01 level (2-tailed).				

		KPM1	KPM2	KPM3	KPM4	KEPUTUSANPEMBELIAN
KPM1	Pearson Correlation	1	.227	.607**	.060	.681**
	Sig. (2-tailed)		.228	.000	.754	.000
	N	30	30	30	30	30
KPM2	Pearson Correlation	.227	1	.599**	-.029	.707**
	Sig. (2-tailed)	.228		.000	.879	.000
	N	30	30	30	30	30
KPM3	Pearson Correlation	.607**	.599**	1	.172	.903**
	Sig. (2-tailed)	.000	.000		.363	.000
	N	30	30	30	30	30
KPM4	Pearson Correlation	.060	-.029	.172	1	.399*
	Sig. (2-tailed)	.754	.879	.363		.029
	N	30	30	30	30	30
KEPUTUSANPEMBELIAN	Pearson Correlation	.681**	.707**	.903**	.399*	1
	Sig. (2-tailed)	.000	.000	.000	.029	
	N	30	30	30	30	30
**. Correlation is significant at the 0.01 level (2-tailed).						
*. Correlation is significant at the 0.05 level (2-tailed).						

#### LAMPIRAN 4; UJI RELIABILITAS

##### PERSONAL SELLING

Reliability Statistics	
Cronbach's Alpha	N of Items
.726	4

##### KUALITAS PRODUK

Reliability Statistics	
Cronbach's Alpha	N of Items

.819	8
------	---

## KEPERCAYAAN

Reliability Statistics	
Cronbach's Alpha	N of Items
.701	2

## KEPUTUSAN PEMBELIAN

Reliability Statistics	
Cronbach's Alpha	N of Items
.622	4

## LAMPIRAN 5; UJI ASUMSI KLASIK

### UJI PRASYARAT

#### UJI NORMALITAS

One-Sample Kolmogorov-Smirnov Test		
		Unstandardized Residual
N		90
Normal Parameters <sup>a,b</sup>	Mean	.0000000
	Std. Deviation	1.32701723
Most Extreme Differences	Absolute	.066
	Positive	.066
	Negative	-.066
Test Statistic		.066
Asymp. Sig. (2-tailed)		.200 <sup>c,d</sup>

a. Test distribution is Normal.
b. Calculated from data.
c. Lilliefors Significance Correction.
d. This is a lower bound of the true significance.

### Uji multikolinearitas

Coefficients <sup>a</sup>			
Model		Collinearity Statistics	
		Tolerance	VIF
1	PERSONALSELLING	.289	3.465
	KUALITASPRODUK	.362	2.766
	KEPERCAYAAN	.611	1.636

a. Dependent Variable: KEPUTUSANPEMBELIAN

### Uji AutoKorelasi

Model Summary <sup>b</sup>	
Model	Durbin-Watson
1	1.839 <sup>a</sup>

a. Predictors: (Constant),  
KEPERCAYAAN,  
KUALITASPRODUK,  
PERSONALSELLING

b. Dependent Variable:  
KEPUTUSANPEMBELIAN

### Uji Heteroskedastisitas

Coefficients <sup>a</sup>						
Model		Unstandardized Coefficients		Standardized Coefficients	t	Sig.
		B	Std. Error	Beta		
1	(Constant)	1.712	.972		1.761	.082

	PERSONALSELLING	.073	.070	.206	1.043	.300
	KUALITASPRODUK	-.019	.034	-.099	-.562	.576
	KEPERCAYAAN	-.128	.078	-.222	-1.634	.106
a. Dependent Variable: RES2						

## LAMPIRAN 6; UJI HIPOTESIS

### Uji Korelasi dan Koefisien Determinasi ( $R^2$ )

Model Summary				
Model	R	R Square	Adjusted R Square	Std. Error of the Estimate
1	.745 <sup>a</sup>	.555	.534	1.35608
a. Predictors: (Constant), PERSONAL SELLING, KUALITAS PRODUK, KEPERCAYAAN				

### Uji Simultan (Uji F)

ANOVA <sup>a</sup>						
Model		Sum of Squares	Df	Mean Square	F	Sig.
1	Regression	144.818	2	72.409	30.570	.000 <sup>b</sup>
	Residual	206.071	87	2.369		
	Total	350.889	89			
a. Dependent Variable: KEPUTUSANPEMBELIAN						
b. Predictors: (Constant), KUALITASPRODUK, PERSONALSELLING						

### Uji Parsial (Uji t)

Coefficients <sup>a</sup>					
Model	Unstandardized Coefficients		Standardized Coefficients	t	Sig.
	B	Std. Error	Beta		

1	(Constant)	11.716	1.332		8.797	.000
	KEPERCAYAAN	1.009	.119	.669	8.447	.000
a. Dependent Variable: KEPUTUSANPEMBELIAN						



UNIVERSITAS ISLAM NEGERI  
**ALAUDDIN**  
 M A K A S S A R

## DAFTAR RIWAYAT HIDUP



Marhamni Aulia lahir di Rumbia tanggal 02 Juli 1997 dari pasangan suami-istri Bapak Harmin dan Ibu Muliana. Penulis adalah anak ke 2 dari 6 orang bersaudara.

Penulis menyelesaikan pendidikan ditingkat Sekolah Dasar (SD) di MI Guppi Rumbia dan lulus pada tahun 2009.

Penulis kemudian melanjutkan pendidikan di MTS Negeri Baraka dan lulus pada tahun 2012. Ditahun yang sama penulis melanjutkan pendidikan di MAN Baraka dan lulus pada tahun 2015.

Pada tahun 2015 penulis melanjutkan pendidikan ke jenjang perkuliahan di Universitas Islam Negeri Alauddin Makassar melalui jalur penerimaan SPAN-PTKIN dan mengambil program S1 pada jurusan Manajemen, Fakultas Ekonomi dan Bisnis Islam. Selama menjalani kegiatan perkuliahan, penulis menjadi pengurus organisasi BMI(Back to Muslim Identity). Ditingkat SMA Penulis juga pernah menjadi anggota FKM3(Forum Kemuslimahan Massenrempulu). Pada tahun 2019 bulan Februari sampai April mengikuti Kuliah Kerja Nyata (KKN) Angkatan 60 di Desa Bontomanai Kecamatan Bungaya Kabupaten Gowa.

M A K A S S A R