

**STRATEGI RADIO GAMA FM DALAM MENINGKATKAN
KUALITAS PENYIAR DI KECAMATAN SOMBA OPU
KABUPATEN GOWA**



Skripsi

Diajukan untuk Memenuhi Salah Satu Syarat Meraih Gelar
Sarjana Jurusan Manajemen Dakwah pada
Fakultas Dakwah dan Komunikasi
UIN Alauddin Makassar

Oleh:

KAMSINA
NIM: 50400114024

**FAKULTAS DAKWAH DAN KOMUNIKASI
UIN ALAUDDIN MAKASSAR
2018**

PERNYATAAN KEASLIAN SKRIPSI

Mahasiswa yang bertanda tangan di bawah ini:

Nama : Kamsina
NIM : 50400114024
Tempat/Tgl. Lahir : Sungguminasa, 26 Oktober 1996
Jurusan : Manajemen Dakwah
Fakultas : Dakwah dan Komunikasi
Alamat : Jl. Mustafa Dg. Bunga, Romang Polong, Lr. VI.
Judul : Starategi Radio Gama FM dalam Meningkatkan Kualitas
Penyiar di Kecamatan Somba Opu Kabupaten Gowa

menyatakan dengan sesungguhnya dan penuh kesadaran bahwa skripsi ini benar adalah hasil karya sendiri. Jika dikemudian hari terbukti bahwa ia merupakan duplikat, tiruan, plagiat, atau dibuat oleh orang lain, sebagian atau seluruhnya, maka skripsi dan gelar yang diperoleh karenanya batal demi hukum.

Gowa, 30 Agustus 2018

Penyusun,

KAMSINA
NIM : 50400114024

PENGESAHAN SKRIPSI

Skripsi yang berjudul, "Strategi Radio Gama FM dalam Meningkatkan Kualitas Penyiar di Kecamatan Somba Opu Kabupaten Gowa", yang disusun oleh Kamsina, NIM: 50400114024, mahasiswa Jurusan Manajemen Dakwah pada Fakultas Dakwah dan Komunikasi UIN Alauddin Makassar, telah diuji dan dipertahankan dalam *Sidang Munaqasyah* yang diselenggarakan pada hari Kamis 30 Agustus 2018 M, bertepatan dengan 8 Dzulhijjah 1439H, dinyatakan telah dapat diterima sebagai salah satu syarat untuk memperoleh gelar Sarjana Sosial (S.Sos) pada Fakultas Dakwah dan Komunikasi, Jurusan Manajemen Dakwah.

Samata-Gowa, 30 Agustus 2018M
8 Dzulhijjah 1439 H

DEWAN PENGUJI

Ketua : Dra. St. Nasriah, M.Sos.I
Sekretaris : Drs. Muh. Anwar, M.Hum
Munaqisy I : Dr. Nursyamsiah, M.Pd.I
Munaqisy II : Dra. St. Nasriah, M.Sos.I
Pembimbing I : Dr. H.Hasaruddin, M.Ag
Pembimbing II : Dr. Andi Abdul Hamzah, Lc., M.Ag

(.....)

(.....)

(.....)

(.....)

(.....)

(.....)

Diketahui oleh:
Dekan Fakultas Dakwah dan Komunikasi
UIN Alauddin Makassar



Dr. H. Abd. Rasyid Masri, S.Ag., M.Pd., M.Si., M.M
19690827 199603 1 004

KATA PENGANTAR

Assalamualaikum Warahmatullahi Wabarokatu

بِسْمِ اللَّهِ الرَّحْمَنِ الرَّحِيمِ
الْحَمْدُ لِلَّهِ رَبِّ الْعَالَمِينَ وَالصَّلَاةُ وَالسَّلَامُ عَلَى أَشْرَفِ الْأَنْبِيَاءِ وَالْمُرْسَلِينَ وَعَلَى
آلِهِ وَصَحْبِهِ أَجْمَعِينَ أَمَّا بَعْدُ

Segala puji dan syukur kita panjatkan kehadirat Allah SWT, atas limpahan berkah, rahmat dan hidayah-Nya, sehingga penulis diberikan kesehatan, kesempatan, dan kemampuan untuk dapat menyelesaikan penyusunan skripsi ini. Salam dan Shalawat atas junjungan Nabi Muhammad saw yang telah menuntun manusia kejalan yang diridhoi oleh Allah SWT.

Skripsi yang berjudul **Strategi Radio Gama Dalam Meningkatkan Kualitas Penyiar di Kecamatan Somba Opu Kabupaten Gowa** ini di susun sebagai salah satu syarat untuk memperoleh gelar sarjana pada program studi Manajemen Dakwah Fakultas Dakwah dan Komunikasi Universitas Islam Negeri Alauddin Makassar.

Dalam pembuatan skripsi ini, penulis sadar masih banyak kekurangan di dalamnya. Oleh karena itu, penulis mengharapkan sumbangan saran dan kritikan semua pihak untuk menyempurnakan skripsi ini menjadi lebih baik. Baik itu dari bimbingan para dosen maupun rekan-rekan mahasiswa. Dalam penyusunan skripsi ini, penulis mendapat banyak motivasi, baik secara moral maupun materi. Oleh karena itu, dengan tulus penulis mengucapkan terima kasih kepada:

1. Rektor UIN Alauddin Makassar, Prof. Dr. H. Musafir Pababbari, M.Si. Wakil

Rektor I UIN Alauddin Makassar, Prof. Dr. Mardan, M.Ag, Wakil Rektor II

UIN Alauddin Makassar, Prof. Dr. Lomba Sultan M.A. Wakil Rektor III UIN Alauddin Makassar Dr. Siti Aisyah, MA., Ph.D dan Prof. Hamdan Juhannis, M.A., Ph.D. sebagai Wakil Rektor IV UIN Alauddin Makassar dan serta para stafnya.

2. Dekan Fakultas Dakwah dan Komunikasi UIN Alauddin Makassar Dr. H. Abd. RasyidMasri, S.Ag., M.Pd., M.Si., M.M., Wakil Dekan I, Dr. Misbahuddin, M.Ag., Wakil Dekan II Dr. Mahmuddin, M.Ag., Wakil Dekan III, Dr. Nursyamsiah, M.Pd.I yang telah memberikan wadah buat penulis.
3. Ketua Jurusan Manajemen Dakwah, Dra. St. Nasriah, M.Sos.I Sekretaris Jurusan Manajemen Dakwah, Dr. H. Hasaruddin, M.Ag, beserta seluruh staf Jurusan yang telah memberikan arahan dan petunjuk selama masa pendidikan.
4. Dr. H. Hasaruddin, M.Ag, selaku pembimbing I yang senantiasa memberikan arahan pada penulis dalam merampungkan skripsi. Serta Dr. Andi Abdul Hamzah, Lc.,M.Ag., selaku pembimbing II yang sangat detail dalam mengoreksi skripsi penulis.
5. Dr. Nursyamsiah, M.Pd.I, selaku penguji I dan Dra. St. Nasriah, M.Sos.I selaku penguji II yang telah mengoreksi untuk membantu penyempurnaan skripsi ini.
6. Segenap Dosen, Staf Jurusan, Tata Usaha, serta Perpustakaan Fakultas Dakwah dan Komunikasi tak lupa penulis haturkan terima kasih yang sebesar-besarnya ilmu, bimbingan, arahan serta motivasi selama penulis menempuh pendidikan di Jurusan Manajemen Dakwah.

7. Ucapan terima kasih kepada crew Radio Gama FM yang telah banyak membantu penulis dalam memperoleh data informasi dalam penyusunan skripsi ini.
8. Ucapan terspesial penulis persembahkan untuk ke dua orang tua, kepada Ayahanda Anwar dan Ibunda Husneni serta kedua mertua Ayah Taufan dan Ibunda Rostina, terima Kasih atas kasih yang sebesar-besarnya dan sedalam-dalamnya atas doa restu, kasih sayang, motifasi dan bantuan yang senantiasa menjaga dan merawat anakku selama penulis menyusun skripsi.
9. Teman-teman seperjuangan Jurusan Manajemen Dakwah angkatan 2014, yang tidak dapatsaya sebutkan namanya satu persatu yang sama-sama berjuang untuk menyelesaikan studi.
10. Ucapan teristimewa penulis persembahkan untuk suamiku yang selalu memberi dukungan, pengertian, dan do'aserta bantuan moril dan materi hingga penulis bisa menyelesaikan studi di UIN Alauddin Makassar.

Akhir kata, besar harapan penulis agar kiranya skripsi ini berguna bagi kita semua terutama kepada pembaca dan dapat bermanfaat dalam kehidupan sehari-hari.

Wassalamuallaikum Warahmatullahi Wabarakatuh

Makassar, 30 Agustus 2018

Penyusun

KAMSINA

DAFTAR ISI

	Hal
LEMBAR JUDUL	i
PERNYATAAN KEASLIAN SKRIPSI.....	ii
PERSETUJUAN PEMBIMBING.....	iii
PENGESAHAN SKRIPSI.....	iv
KATA PENGANTAR.....	v
DAFTAR ISI.....	viii
ABSTRAK.....	x
BAB I. PENDAHULUAN	
A. Latar Belakang Masalah.....	1
B. Rumusan Masalah.....	7
C. Fokus Penelitian dan Deskripsi Fokus	7
D. Kajian Pustaka	8
E. Tujuan dan Kegunaan Penelitian	9
BAB II. TINJAUAN TEORITIS	
A. Definisi Strategi	11
B. Merumuskan Strategi	12
C. Tinjauan Tentang Radio	14
1. Sejarah Radio	14
2. Definisi Radio	18
3. Karakteristik Radio	18
4. Sifat Radio	19
5. Kelebihan dan Kelemahan Radio	21
D. Tinjauan Tentang Penyiar	24
1. Definisi Penyiar/ <i>Announcer</i>	24

2. Karakteristik Penyiar/ <i>Announcer</i>	30
3. Syarat-syarat menjadi Penyiar/ <i>Announcer</i>	32
4. Prinsip menjadi Penyiar/ <i>Announcer</i>	34
 BAB III. METODOLOGI PENELITIAN	
A. Jenis dan Lokasi Penelitian	39
B. Pendekatan Penelitian	40
C. Sumber Data	41
D. Metode Pengumpulan Data	42
E. Instrumen Penelitian	44
F. Tehnik Analisis Data	45
 BAB IV. HASIL PENELITIAN	
A. Gambaran Umum Lokasi Penelitian.....	48
B. Strategi Radio Gama FM dalam Meningkatkan Kualitas Penyiar..	57
C. Tantangan yang dalam Meningkatkan Kualitas Penyiarnya.....	65
 BAB V. PENUTUP	
A. Kesimpulan.....	67
B. Implikasi Penelitian.....	68
DAFTAR PUSTAKA	70
PEDOMAN WAWANCARA.....	74
 LAMPIRAN-LAMPIRAN	
RIWAYAT HIDUP	

ABSTRAK

Nama Penyusun : Kamsina
NIM : 50400114024
Judul Skripsi : Strategi Radio Gama FM Dalam Meningkatkan Kualitas Penyar di Kecamatan Somba Opu Kabupaten Gowa

Penelitian ini mengkaji tentang Strategi Radio Gama FM Dalam Meningkatkan Kualitas Penyar di Kecamatan Somba Opu Kabupaten Gowa. Pokok permasalahan dalam penelitian ini adalah bagaimana strategi radio Gama FM dalam meningkatkan kualitas penyar, dan tantangan apa yang didapatkan radio Gama FM dalam meningkatkan kualitas penyarnya.

Penelitian ini menggunakan pendekatan kualitatif-deskriptif, dengan sumberdata yakni data primer (informan penelitian) dan data sekunder (buku referensi). Pengumpulan data melalui observasi, wawancara, dokumentasi, dan kajian pustaka. Informan dalam penelitian adalah Station manager, kepala siaran, penyarserta pendengar Radio Gama FM. Teknik penentuan informan dilakukan secara purposive yakni berdasarkan kapasitas yang memberikan kemudahan dan kesediaan dalam wawancara. Data selanjutnya dianalisis dengan menggunakan teknik analisisdata dilakukan secara induktif (dari data ke teori).

Berdasarkan penelitian yang dilakukan terhadap Radio Gama FM, ditemukan strategi yang diterapkan Radio Gama FM dalam Meningkatkan Kualitas Penyarnya adalah meliputi edukasi, perluasan relasi, relasi dengan pendengar dan evaluasi. Strategi edukasi terbagi atas dua yaitu seminar dan pelatihan. Perluasan relasi meliputi media patner dan penawaran iklan. Serta evaluasi sendiri tujuannya untuk penyar lebih kreatif, sadar akan keinginan pendengar, merencanakan dan mengembangkan program siaran. Penerapan strategi ini sudah berjalan baik di Radio Gama FM dengan berbagai tantangan yang dihadapi radio Gama FM mampu bersaing dengan radio-radio lain.

Implikasi penelitian yang terdapat di Radio Gama FM yaitu agar terus menjaga dan meningkatkan kualitas program-program yang mengudara tiap harinya dan elemen-elemen penting didalamnya seperti musik, penyar dan bintang tamu, agar pendengar setianya tetap bertahan bahkan meningkat untuk kedepannya. Menjadi radio komersial di Gowa, radio Gama FM harus lebih inovatif dalam segala hal, baik periklanan ataupun penyar.

BAB I

P E N D A H U L U A N

A. Latar Belakang Masalah

Manusia diciptakan Tuhan dibekali dengan dua peran sekaligus yaitu sebagai makhluk pribadi dan makhluk sosial. Untuk menjalankan kedua peran tersebut, manusia memerlukan sarana yang disebut komunikasi. Komunikasi menjadi jembatan penghubung antara manusia dengan lingkungannya dan manusia dengan dirinya sendiri. Dengan kata lain tanpa komunikasi, interaksi antar manusia tidak akan terjadi.

Di era modern saat ini, tidak bisa dipungkiri bahwa masyarakat sangat bergantung pada informasi. Hal itu sangat berkaitan erat dengan media massa, baik media massa cetak maupun elektronik. Salah satu media yang menyajikan informasi dengan cepat dan ditunjang dengan teknologi tinggi adalah radio.¹ Khalayak dapat mendengar informasi yang cepat serta akurat dimana saja dan kapan saja tanpa harus rumit. Di tengah banyaknya media-media baru yang hadir seperti internet dan media lainnya radio masih terus bertahan, bahkan berkembang dengan sangat pesat. Radio hingga kini masih dipercaya menjadi media informasi dan komunikasi yang digemari masyarakat karena mempunyai peran penting dalam penyebaran informasi yang seimbang dan setimpal di masyarakat, memiliki kebebasan dan tanggung jawab dalam menjalankan fungsinya sebagai media, yaitu: informasi, pendidikan, hiburan, *control* serta perekat sosial.

¹Masduki, *Jurnalistik Radio* (Yogyakarta: LkiS, 2006), h. 2.
mengakibatkan radio mendapat julukan *kekuatan kelima* atau *the fifth estate*.²

Radio siaran diberi julukan “*The Fifth Estate*” karena adanya daya kekuatan dalam mempengaruhi media massa, yang disebabkan beberapa faktor, yaitu:

1. Daya Langsung

Untuk mencapai sasarannya, yaitu pendengar, isi program yang disampaikan tidaklah mengalami proses kompleks setiap gagasan propaganda dapat dengan mudah ditulis di atas kertas, kemudian dibacakan di depan *mic* radio sebanyak yang diinginkan dan pelaksanaannya berlangsung dengan mudah dan cepat.

2. Daya tembus

Daya tembus di sini maksudnya radio siaran mampu menembus jarak dan rintangan, bagaimanapun jauhnya sasaran yang dituju, dengan radio dapat dicapainya. Jarak bagi radio siaran dapat dicapai dengan mudah.

3. Daya tarik

Maksud dari daya tarik ialah kekuatan yang dimiliki radio yang disebabkan sifatnya serba hidup karena tiga unsur yang dikandungnya, yaitu: musik, kata-kata, dan efek suara (*sound effect*).³ Radio mendapat daya tarik tersendiri ditelinga para pendengarnya.

Kekuatan radio sangat efektif dalam memberikan stimulus (rangsangan) dan mempengaruhi masyarakat untuk menerima pesan suara yang disampaikan

²Elvinaro, Ardianto, dan Lukiati, *Komunikasi Massa Suatu Pengantar* (Bandung: Simbiosis Rekatama Media, 2007), h. 7.

³Onong Uchjana Effendy, *Dimensi-Dimensi Komunikasi* (Cet. IV; Bandung: Penerbit Alumni, 1986), h. 107.

oleh komunikator. Radio adalah salah satu media massa yang mempunyai banyak kelebihan, antara lain; pesan yang disampaikan oleh radio dapat diterima oleh pendengarnya di mana saja tanpa dibatasi ruang.⁴ Radio bisa didengarkan di dalam mobil, bangunan, tempat terbuka, warung-warung kopi, dan di daerah pegunungan.⁵ Radio bisa didengarkan pagi, siang, sore, atau malam, bahkan sekarang ini ada radio yang melakukan siarannya 24 jam.

Radio sebagai teknologi telekomunikasi tidak dapat melepaskan perannya dalam komunikasi. Radio dengan peran komunikasi untuk menginformasikan, salah satu fungsi radio sekarang adalah untuk menginformasikan segala sesuatu, baik itu menyangkut peristiwa di sekitar, pemerintah, ekonomi, sosial ataupun dalam bentuk hiburan. Selain peran menginformasikan, radio juga berperan dalam mengedukasi masyarakat, melalui informasi-informasi yang disampaikan melalui radio, masyarakat menjadi mengerti dan paham tentang suatu informasi.

Dalam konsep komunikasi, radio memegang peran sebagai channel atau perantara. Radio digunakan sebagai sarana untuk mengirimkan informasi dari sumber kepada *receiver*.⁶ Perannya sebagai *channel* menuntut untuk efektifnya peran dan fungsi dari radio dalam mengirimkan informasi ke *receiver*.

Dari beberapa kelebihan yang dimiliki oleh radio, menjadikan media ini banyak diminati oleh masyarakat dan menarik untuk didengarkan.

⁴Onong Uchjana Effendy, *Dinamika Komunikasi*. h.108.

⁵Achmad Zaini, "Radio is the Fifth Estate", diakses dari <http://m.kompasiana.com/orangradio/radio-isthe-fifth-estate>, pada tanggal 28 November 2015 pukul 15:07

⁶Rendy Anwar, "Peran dan Perkembangan radio dalam komunikasi", diakses dari <http://komunikasi.us/index.php/course/perkembangan-teknologi-komunikasi/peran-dan-perkembangan-radio-dalam-komunikasi>, pada tanggal 16 Oktober 2015 pukul 17:45

Selain itu, radio juga memiliki kekuatan terbesar sebagai media imajinasi, sebab sebagai media yang buta, radio menstimulasi begitu banyak suara dan berupaya memvisualisasikan suara penyiar ataupun informasi faktual melalui telinga pendengarnya.⁷ Radio dapat menjadi apa saja, sesuai visualisasi dari pendengar melalui kata-kata yang disampaikan, dan nada suara yang dikeluarkan oleh penyiar.

Sama seperti organisasi media massa lainnya, radio juga memiliki manajemen media yang bertugas dan bertanggung jawab atas suksesnya sebuah radio swasta. Manajemen sendiri memiliki arti suatu proses untuk mencapai tujuan organisasi melalui pihak-pihak lain. Manajemen media di sini memiliki fungsi perencanaan, pengorganisasian, pengarahan, dan pengawasan. Setiap media massa memiliki strategi sebagai upaya untuk mencapai target perusahaan.⁸ Strategi sendiri adalah suatu peranan aktif dan rasional untuk pencapaian tujuan-tujuan organisasi.

Selain iklan, dan program yang dihadirkan, keberhasilan dan keberadaan radio dianggap berhasil dari kualitas penyiarnya. Hal ini juga mampu mendongkrak jumlah pendengar jika pendengar mulai suka dengan teknik penyiaran dan penyampaian pesan oleh penyiar yang santai dan terasa dekat oleh pendengar.⁹ Penyiar minimal harus memiliki suara yang bagus, bisa mengoperasikan peralatan yang digunakan selama siaran, serta harus memiliki kemampuan

⁷Masduki, *Jurnalisme Radio: Menata Profesionalisme Reporter dan Penyiar* (Yogyakarta: LkiS, 2001), h. 9

⁸Morissan, *Teori Komunikasi* (Bogor: Ghalia Indonesia, 2013), h. 67.

⁹Prayudha, Harley, *Radio Suatu Pengantar untuk Wacana, dan Praktik Penyiaran* (Malang: Bayumedia, 2005), h. 43.

menulis, khususnya bahan yang akan digunakan selama mengudara.

Gama FM adalah radio berbasis hiburan dan informasi yang menyuguhkan informasi-informasi terkini untuk para pendengarnya yang mayoritasnya berbeda-beda dan bahkan ada dari kalangan pebisnis di Makassar. Gama FM mengudara pada jaringan FM, dan berada di saluran 93.7 FM. Gama FM memiliki segmentasi pendengar semua kalangan baik menengah ke atas dan menengah ke bawah, dengan pendengar utama berusia 15 tahun ke atas.

Kedekatan antara Gama FM Gowa Makassar dengan para pendengarnya yang dari kalangan seorang pebisnis tentu banyak mengundang para klien dari pemilik usaha untuk beriklan di sini. Sehingga manajemen dari Gama FM Gowa Makassar memiliki strategi dan bidikan segmentasi khusus dalam menggaet pengiklan.

Banyak cara yang dapat digunakan untuk terus meningkatkan kualitas penyiar sebuah radio siaran swasta, yang juga mampu mempengaruhi hasil dari siaran tersebut. Maka radio Gama FM Gowa Makassar melakukan beberapa strategi untuk meningkatkan kualitas penyiarnya.

Hal ini dilakukan sebagai upaya agar penyiar radio Gama FM Gowa Makassar mampu menyajikan acara dan informasi dengan baik, dan mampu menjaga eksistensi Gama FM Gowa Makassar sendiri agar tidak di tinggalkan oleh pendengarnya.

Strategi yang diterapkan oleh Gama FM Gowa Makassar ini tentunya akan memberikan manfaat dan dampak pada peningkatan kualitas penyiar yang ada. Sama seperti organisasi pada umumnya, Gama FM yang merupakan organisasi

penyiaran memiliki tujuan tertentu atau yang lebih familiar dengan sebutan visi dan misi perusahaan. Visi sendiri merupakan sesuatu yang menjadi tujuan akhir dari sebuah organisasi, sehingga gerakan dari organisasi ini dirancang semuanya menuju pada visi tersebut. Hampir sama dengan visi, misi sendiri adalah sesuatu yang menjadi tujuan organisasi dengan jangka pendek. Misi perusahaan diartikan sebagai tujuan dan alasan mengapa perusahaan atau lembaga itu dibuat.¹⁰ Visi dan misi perusahaan itu dibuat pastinya untuk dicapai target-target di dalamnya, seperti halnya meningkatkan kualitas seorang penyiar, yang bagaimana cara untuk membuat seorang penyiar di radio itu bisa lebih berkembang dan bersaing di dunia penyiaran atau mungkin bisa ke jenjang entertainer.

Dari uraian tersebut di atas, dengan rumusan masalah yang di angkat yaitu strategi radio Gama FM dalam meningkatkan kualitas penyiar dan tantangan yang dihadapi radio Gama FM dalam meningkatkan kualitas penyiar, maka di dalam pembahasan penulisan ini, penulis mengangkat judul tentang kualitas penyiar Radio Gama FM, maka penulis memilih: "**Strategi Radio Gama FM dalam Meningkatkan Kualitas Penyiar Di Kecamatan Somba Opu Kabupaten Gowa**". Dimana penulis memilih judul ini untuk diteliti dan mengetahui lebih dalam apa saja yang mampu mempengaruhi hasil dari siaran radio dan cara untuk membuat seorang penyiar di radio itu bisa lebih berkembang dan bersaing di dunia penyiaran terkhusus di radio atau mungkin bisa ke jenjang entertainer.

¹⁰Ivan Reza, "*Strategi Manajemen Radio Pas Fm Solo Dalam Meningkatkan Kinerja Kualitas Penyiar Untuk Menjaga Eksistensi Radio*". Unismu Surakarta 3, no. 2 (2015): h.7.

B. Rumusan Masalah

Masalah yang timbul dan menjadi aspek pembahasan disepertar kualitas penyiar, yaitu:

1. Bagaimana strategi Radio Gama FM dalam meningkatkan kualitas penyiar?
2. Tantangan apa saja yang dihadapi Radio Gama FM dalam meningkatkan kualitas penyiar?

C. Fokus Penelitian dan Deskripsi Fokus

1. Fokus Penelitian

Penelitian ini berjudul: Strategi Radio Gama FM dalam Meningkatkan Kualitas Penyiar. Penelitian ini adalah penelitian lapangan dengan jenis penelitian kualitatif, maka penelitian ini akan difokuskan pada kualitas penyiar di Radio Gama FM Gowa Makassar.

2. Deskripsi Fokus

Deskripsi fokus diperlukan untuk menghindari terjadinya kekeliruan penafsiran pembaca terhadap variabel-variabel dalam judul. Penulis merumuskan deskripsi fokus dari penelitian ini sebagai berikut:

- a. Strategi diartikan sebagai rencana yang cermat mengenai kegiatan untuk mencapai sasaran khusus, atau sebagai rencana tentang serangkaian *maneuver*, yang mencakup seluruh elemen, untuk menjamin keberhasilan mencapai tujuan.
- b. Radio Gama FM Gowa Makassar merupakan radio swasta yang telah berdiri sejak tanggal 16 Maret 2003, bergerak di bidang usaha jasa radio siaran swasta nasional. Dalam menjalankan fungsinya sebagai media elektronik,

Radio Gama FM menyampaikan informasi kepada masyarakat dan memenuhi permintaan produsen/klien untuk menginformasikan produknya.

- c. Kualitas adalah mutu baik buruknya barang.
- d. Penyiar adalah seseorang yang bertugas menyebarkan (syiar) suatu atau lebih informasi yang terjamin akuransinya dengan menggunakan radio dengan tujuan untuk diketahui oleh pendengarnya, dilaksanakan, dituruti, dan dipahami.
- e. Kualitas penyiar adalah bagaimana mutu orang yang melakukan siaran.

D. Kajian Pustaka

Kajian pustaka yang peneliti sajikan dalam bentuk penelitian terdahulu yang sesuai dengan topik peneliti sebagai berikut:

1. Penelitian yang dilakukan Ivan Reza tahun 2015, dengan judul “Strategi Manajemen Radio Pas FM Solo Dalam Meningkatkan Kinerja Kualitas Penyiar Untuk Menjaga Eksistensi Radio”, menemukan bahwa dalam menyusun strategi atau rencana untuk meraih visi serta misi perusahaan, Pas Fm Solo melakukan analisa progam atau masalah yang ada terlebih dahulu. Untuk menambah wawasan dari penyiar, radio Pas Fm Solo rutin memberikan arahan tentang teknik siaran kepada penyiarnya, serta evaluasi yang sebulan sekali dilakukan Pas Fm Solo bertujuan untuk menjaga kualitas penyiar radio tersebut.¹¹ Wawasan dan teknik sangat berpengaruh pada diri seorang penyiar.

¹¹Ivan Reza. *Strategi Manajemen Radio Pas FM Solo Dalam Meningkatkan Kinerja Kualitas Penyiar Untuk Menjaga Eksistensi Radio*, Skripsi (Unismu Surakarta, 3 No. 2, 2015), h. 12.

2. Selanjutnya penelitian yang dilakukan oleh Rhiryn Riflyana Tirsyad tahun 2016, dengan judul “Strategi Komunikasi Penyiar I-Radio Makassar Dalam Program Sorelam,” menemukan bahwa penerapan strategi komunikasi penyiar I-Radio dalam program Sorelam secara umum telah berjalan dengan baik antara lain dari penggunaan bahasa yang lancar, penyiar fokus dengan materi yang disampaikan, dan mereka juga telah memanfaatkan perangkat ekspresi untuk mendukung komunikasinya.¹² Memiliki kepribadian yang berbeda satu dengan yang lain, bersikap ramah baik ketika siaran maupun diluar siaran itu sudah menjadi nilai tersendiri penyiar Sorelam ditelinga pendengarnya.
3. Penelitian yang dilakukan Andi Hasta, Sumadi Dilla dan Harnina Ridwan tahun 2016, dengan judul “Strategi Komunikasi Penyiar Radio Dakwah Mu’adz Bin Jabal Dalam Meningkatkan Minat Pendengar”, menemukan bahwa strategi komunikasi penyiar radio Dakwah Mu’adz Bin Jabal dalam meningkatkan minat pendengar adalah dengan cara menggunakan pesan komunikasi yang bersifat informatif, persuasif, dan instruktif.¹³ Pengertian di atas dimaksudkan bahwa seorang penyiar harus menggunakan pesan-pesan komunikasi yang lebih jelas dalam penyampaian informasinya.

E. Tujuan dan Kegunaan Penelitian

1. Tujuan Penelitian

Adapun tujuan penelitian yaitu terbagi atas 2 bagian yaitu :

¹²Tirsyad Rhiryn Riflyana, *Strategi Komunikasi Penyiar I-Radio Makassar Dalam Program Sorelam* (Skripsi UIN Alauddin Makassar, 2016), h. 64.

¹³Andi Hasta, Sumadi Dilla dkk, *Strategi Komunikasi Penyiar Radio Dakwah Mu’adza Bin Jabal Dalam Meningkatkan Minat Pendenga* (Skripsi Universitas Halu Oleo 4, n0. 7 (2016), h. 4.

- a. Untuk mengetahui strategi Radio Gama FM Gowa Makassar dalam meningkatkan kualitas penyiar.
- b. Untuk mengetahui tantangan yang dihadapi Radio Gama FM dalam meningkatkan kualitas penyiar.

2. Kegunaan Penelitian

Pada kegunaan penelitian ini terbagi atas 2 kegunaan yaitu :

a. Kegunaan teoritis

- 1) Memberikan sumbangsi pemikiran dan memperluas wawasan dalam khasanah keilmuan khususnya tentang kualitas penyiar.
- 2) Memberikan kontribusi ilmiah dalam rangka mempersiapkan Sumber Daya Manusia pada suatu organisasi.
- 3) Memberikan sumbangan pikiran dan informasi kepada pengelola Radio Gama FM Gowa Makassar tentang kualitas penyiar.

b. Kegunaan praktis

- 1) Bagi para penyiar sebagai bahan masukan untuk lebih giat lagi dalam beraktivitas pada Radio Gama FM Gowa Makassar.
- 2) Bagi Radio Gama FM Gowa Makassar, sebagai landasan untuk dapat lebih meningkatkan pengetahuan tentang kualitas penyiar sehingga masyarakat yang menerima informasi dapat dengan mudah dipahami.
- 3) Bagi pemerintah, diharapkan dapat memberikan masukan agar Radio Gama FM Gowa Makassar dapat lebih diperhatikan untuk kelancaran hak siarannya.

BAB II

TINJAUAN TEORETIS

A. Definisi Strategi

Kata strategi berasal dari kata kerja bahasa Yunani “*stratego*” yang berarti merencanakan pemusnahan musuh lewat penggunaan sumber-sumber yang efektif.¹ Strategi adalah prioritas atau arah keseluruhan yang luas yang diambil oleh organisasi yakni pilihan-pilihan tentang bagaimana cara terbaik untuk mencapai misi organisasi.² Strategi juga dapat diartikan sebagai eksekusi sebuah aktivitas dalam kurung waktu tertentu untuk mencapai tujuan.

Defenisi strategi dalam kamus Bahasa Indonesia diartikan sebagai rencana yang cermat mengenai kegiatan untuk mencapai sasaran khusus.³ Setiap ahli mendefinisikan strategi sesuai dengan sudut pandangnya masing-masing. Menurut James Brian Quinn:

*A strategy is the pattern or plan that integrates an organization's major goals, policies, and action sequences into a cohesive whole.*⁴
Artinya strategi adalah pola atau rencana yang terintegrasi dengan tujuan utama, kebijakan dan rangkaian tindakan sebuah organisasi hingga keseluruh secara kompak.

Sedangkan menurut Sondang P. Siagian, strategi bagi manajemen organisasi pada umumnya dan organisasi pada khususnya adalah:

¹Azhar Arsyad, *Pokok-Pokok Manajemen* (Yogyakarta: Pustaka Pelajar, 2005), h. 25.

²Jude Kaye, *Perencanaan Strategis bagi Organisasi Nirlaba* (Jakarta: Yayasan Obor Indonesia, 2005), h. 3.

³Anton M dan Moeliono, *Kamus Besar Bahasa Indonesia* (Jakarta: Balai Pustaka, 1991), h. 964.

⁴Hendry Mintzberg and James Brian Quinn., *The Strategy Process: Concept, Contest, Cases* (New Jersey: Prentice-Hall, 1991), h. 5.

Rencana berskala besar yang berorientasi jangkauan masa depan yang jauh serta ditetapkan sedemikian rupa sehingga memungkinkan organisasi berinteraksi secara efektif dengan lingkungannya dalam kondisi bersaing yang kesemuanya diarahkan pada optimalisasi pencapaian tujuan sebagai sasaran organisasi yang bersangkutan.⁵ Kesimpulan dari pengertian organisasi ialah pengoptimalisasian tujuan karena di dalamnya ada persaingan.

B. Merumuskan strategi

Merumuskan strategi yang handal dibutuhkan analisis situasi sebagai langkah awal. Analisis situasi diperlukan sebagai bagian dari strategi efektif untuk mencapai tujuan. Dalam analisis situasi dikenal dengan rumus analisis SWOT yang merupakan akronim dari *strengths* (kekuatan-kekuatan), *weakness* (kelemahan-kelemahan), *opportunities* (peluang-peluang), dan *threats* (ancaman-ancaman).⁶ Analisis situasi masuk dalam bagian strategi yang efektif dalam pencapaian tujuan.

Kekuatan dan kelemahan merupakan analisis terhadap faktor internal atau lingkungan internal organisasi, sedangkan peluang dan ancaman merupakan faktor eksternal atau berada pada lingkungan ekstern organisasi. Kinerja suatu organisasi yang memposisikan diri dalam sistem sosial memahami organisasi yang memiliki adaptabilitas yang tinggi, mampu mengkombinasikan faktor internal dan eksternal menjadi kunci keberhasilan organisasi.⁷ Analisis SWOT membandingkan antara faktor eksternal peluang dan ancaman dengan faktor internal kekuatan dan faktor internal kelemahan.

⁵Sondang P. Siagian, *Manajemen Strategik* (Jakarta: Bumi Aksara, 2007), h. 7.

⁶J. David Hunger dan Tomas L. Wheelen., *Manajemen Strategy* (Yogyakarta: Andi, 2003), h. 193.

⁷Djaman Satori dan Aan Komariah, *Metodologi Penelitian Kualitatif*, (Bandung: Alfabeta, 2014), h. 209.

SWOT dapat digunakan untuk mengungkap suatu penelitian mengenai pembangunan kapasitas suatu lembaga yang terkait, pengembangan kelembagaan pengembangan model kebijakan mulai dari analisis formulasi, implementasi dan evaluasi kebijakan. Dengan SWOT dapat diketahui faktor-faktor kunci keberhasilan lembaga atau suatu kebijakan sehingga dapat dirancang program yang relevan atau dengan analisis ancaman dan peluang akan memungkinkan lembaga dapat menciptakan kegiatan yang dapat mengantisipasi ancaman.

Analisis SWOT terdiri dari empat faktor, yaitu:

- a. *Strengths* (kekuatan). Kekuatan merupakan kondisi yang terdapat dalam organisasi, proyek atau konsep bisnis yang ada. Kekuatan yang dianalisis merupakan faktor yang terdapat dalam tubuh organisasi, proyek atau konsep bisnis itu sendiri.
- b. *Weakneses* (kelemahan). Kelemahan merupakan kondisi yang terdapat dalam organisasi, proyek atau konsep bisnis yang ada. Kelemahan yang dianalisis merupakan faktor yang terdapat dalam tubuh organisasi, proyek atau konsep bisnis itu sendiri.
- c. *Opportunities* (peluang). Peluang merupakan kondisi yang berkembang di masa datang yang terjadi. Kondisi yang terjadi merupakan peluang dari luar organisasi, proyek atau konsep bisnis itu sendiri, misalnya kompetitor, kebijakan pemerintah, kondisi lingkungan sekitar.
- d. *Threats* (ancaman). Ancaman merupakan kondisi yang mengancam dari luar. Ancaman ini dapat mengganggu organisasi, proyek atau konsep bisnis itu sendiri.

C. Tinjauan Tentang Radio

1. Sejarah Radio

Sejarah media penyiaran dunia dapat dibagi menjadi dua bagian, yaitu sejarah media penyiaran sebagai penemuan teknologi dan sejarah media penyiaran sebagai suatu industri. Sejarah media penyiaran sebagai penemuan teknologi berawal dari ditemukannya radio oleh para ahli teknik Eropa dan Amerika. Sejarah media penyiaran sebagai suatu industri dimulai dari Amerika.⁸ Dengan demikian, mempelajari sejarah media penyiaran dunia, baik sebagai penemuan teknologi maupun industri.

Sejarah media penyiaran dunia dimulai ketika ahli fisika Jerman bernama Heinrich Hertz pada tahun 1887 berhasil mengirim dan menerima gelombang radio. Upaya Hertz diteruskan oleh Guglielmo Marconi (1847-1973) dari Italia yang sukses mengirimkan sinyal morse berupa titik dan garis dari sebuah pemancar kepada suatu alat penerima. Sinyal yang dikirim itu berhasil menyebrangi Samudera Atlantik pada tahun 1901 dengan menggunakan gelombang elektromagnetik.⁹ Karena gelombang elektromagnetik mampu membawa energi dari satu tempat ketempat lain.

Radio awalnya dianggap remeh dan perhatian kepada penemuan baru itu hanya terpusat sebagai alat teknologi transmisi. Radio lebih banyak digunakan oleh militer untuk kebutuhan penyampaian informasi dan berita.

⁸Morissan M.A, *Manajemen Media Penyiar dalam Strategi Mengelola Radio & Televisi* (Cet.1; Jakarta: Kencana, 2008), h. 1-3.

⁹Morissan M.A, *Manajemen Media Penyiaran dalam Strategi Mengelola Radio & Televisi*, h. 5.

Peran radio dalam menyampaikan informasi mulai diakui pada tahun 1909, ketika informasi yang dikirimkan melalui radio berhasil menyelamatkan penumpang kapal laut yang mengalami kecelakaan dan tenggelam. Radio menjadi medium yang teruji dalam menyampaikan informasi yang cepat dan akurat sehingga kemudian semua orang mulai melirik radio dan menjadikannya sebagai bahan komunikasi terbaik untuk penyampaian informasi.¹⁰ Diakunya radio menjadi medium dalam penyampaian informasi, maka radio sekarangpun dilirik dan dijadikan sebagai sarana hiburan.

Tahun 1962, perusahaan manufaktur radio berhasil memperbaiki kualitas produknya. Pesawat radio sudah menggunakan tenaga listrik yang ada di rumah, menggunakan dua konsep untuk mencari sinyal, antena dan penampilannya yang lebih baik menyerupai peralatan furniture, alat-alat rumah tangga, bambu, dan lain-lain.

Stasiun radio pertama muncul ketika seorang ahli teknik bernama Frank Conrad di Pittsburgh AS, pada tahun 1920 secara iseng-iseng sebagai bagian dari hobi, membangun sebuah pemancar di garasi rumahnya. Conrad menyiarkan lagu-lagu mengumumkan hasil pertandingan dan menyiarkan *instrument* musik yang dimainkan oleh anaknya sendiri. Dalam waktu singkat, Conrad berhasil mendapatkan pendengar yang banyak seiring dengan meningkatnya penjualan pesawat radio ketika itu.¹¹ Stasiun radio yang dibangun Conrad itu kemudian diberi nama KDKA dan masih tetap mengudara hingga saat ini dan menjadikan

¹⁰Morissan, *Manajemen Media Penyiar dalam Strategi Mengelola Radio & Televisi*, h. 7.

¹¹Morissan, *Manajemen Media Penyiaran dalam Strategi Mengelola Radio & Televisi*, h. 10.

stasiun radio tertua di Amerika dan mungkin juga di dunia.

Pertengahan tahun 1930, Edwin Howard Amstrong, berhasil menemukan radio yang menggunakan *frekuensi modulasi* (FM). Radio Amstrong berbeda dengan radio yang banyak di pasaran yang menggunakan frekuensi AM (Amplitudo Modulasi). Radio FM memiliki kualitas suara yang lebih bagus, jernih dan bebas dari gangguan siaran.¹² Di Indonesia perjalanan radio dimulai pada tahun 1925, pada masa pemerintahan Hindia-Belanda Prof. Komans dan Dr. De Groot berhasil melakukan komunikasi radio dengan menggunakan stasiun relai di Malbar, Jawa Barat. Kejadian ini kemudian diikuti dengan berdirinya Batavia Radio Vereniging dan NIROM.

Tahun 1930 amatir radio di Indonesia telah membentuk organisasi yang menamakan dirinya NIVERA (*Netherland Indische Vereniging Radio Amateur*) yang merupakan organisasi amatir radio pertama di Indonesia. Masa pemerintahan Jepang, tidak banyak aktivitas amatir radio yang dapat dihimpun karena pelarangan oleh pemerintah Jepang. Namun, banyak di antaranya yang melakukan kegiatannya sembunyi-sembunyi. Hingga tahun 1945 tercatat seorang amatir radio bernama Gunawan berhasil menyiarkan naskah proklamasi kemerdekaan Indonesia dengan menggunakan pemancar radio sederhana buatan sendiri.¹³ Radio pun turut andil dalam pembacaan proklamasi kemerdekaan Republik Indonesia pada saat itu walau harus dilakukan dengan cara sembunyi-sembunyi.

¹²Morissan, *Manajemen Media Penyiaran: Strategi Mengelola Radio & Televisi*, h. 11

¹³Morissan, *Manajemen Media Penyiaran: Strategi Mengelola Radio & Televisi*, h. 13.

Kegiatan amatir radio tersebut dibekukan pada kurun waktu yang singkat. Pembekuan tersebut berdasarkan UU No. 5 Tahun 1964 yang mengenakan sanksi terhadap mereka yang memiliki pemancar tanpa seizin pihak yang berwenang. Namun ditahun 1966, seiring dengan runtuhnya orde lama, antusias amatir radio untuk mulai mengudara kembali tidak terbendung lagi.¹⁴ Hal ini sangat disayangkan karena melupakan peraturan di tahun 1964.

Tahun 1966 mengudara radio Ampera yang merupakan sarana perjuangan kesatuan-kesatuan aksi dalam perjuangan orde baru. Dan akhirnya muncul pula beberapa radio amatir lainnya yang melakukan kegiatan penyiaran dan terbentuklah ORARI (Organisasi Radio Amatir Indonesia) pada 9 Juli 1968.¹⁵ Terbentuknya ORARI saat itu maka munculah radio-radio lainnya di Indonesia.

Maraknya stasiun radio dikelola seadanya maupun secara komersial menjadi ukuran bahwa media radio semakin digandrungi. Sifatnya yang bisa dinikmati dalam keadaan apapun atau sambil mengerjakan sesuatu menjadi kekuatan lebih yang tak tertandingi oleh jenis media lainnya. Sehingga pertumbuhan industri televisi, internet, media cetak dan teknologi informasi lainnya tidak serta merta membuat radio terpuruk. Justru radio tumbuh seiring pertumbuhan ekonomi suatu daerah dan tumbuh bersama kedahsyatan informasi teknologi, mampu bersaing di dunia informasi ataupun di dunia hiburan. Dan kini radio juga telah dilirik oleh para pebisnis-pebisnis di Indonesia maupun di dunia.

¹⁴Muhamad Mufid, *Komunikasi & Regulasi Penyiaran* (Cet. 3; Jakarta: Kencana, 2010) h. 34-35.

¹⁵Morissan M.A, *Manajemen Media Penyiaran: Strategi Mengelola Radio & Televisi*, h. 17.

2. Definisi Radio

Radio adalah teknologi yang digunakan untuk pengiriman sinyal dengan cara modulasi dan radiasi elektromagnetik (gelombang elektromagnetik). Gelombang ini melintas merambat lewat udara dan bisa juga merambat lewat luar angkasa yang hampa udara, karena gelombang ini tidak memerlukan medium pengangkut (seperti molekul udara).¹⁶ Sinyal atau gelombang radio juga tidak menentu disuatu titik, seperti pendengar saat ini dapat mendengarkan siaran yang diinginkan bisa saja seketika hilang siaran tersebut.

Radio merupakan sumber informasi yang kompleks mulai dari fungsi tradisional, radio sebagai penyampaian berita dan informasi, perkembangan ekonomi, pendongkrak popularitas, hingga propaganda politik dan ideologi. Bagi pendengarnya radio adalah teman, sarana komunikasi, sarana imajinasi, dan pemberi informasi. Radio mudah beradaptasi dengan menyajikan bentuk siaran *live* (secara langsung), tidak perlu menunggu proses pencetakan dan saat ini radio digunakan sebagai media pendidikan yang menggunakan konsep.¹⁷ Dalam hal ini radio bukan hanya sebagai ruang imajinasi dan pemberi informasi, namun dapat pula sebagai ajang silaturahmi kepada sesama pendengar, yang tadinya hanya berkenalan lewat udara, kini bisa juga langsung bertemu di daratan.

3. Karakteristik Radio

Beberapa karakteristik yang dimiliki radio yang berbeda dengan media massa lainnya, yaitu :

¹⁶Sugiyarto, "RadioSiaran"<https://sugiyarto92.wordpress.com/kumpulanmakalah/makalah-radio-siaran>, pada tanggal 1 November 2015 pukul 13.00.

¹⁷Onong Uchjana Effendy, *Radio Siaran Teori dan Praktek* (Bandung:Alumni, 1983), h. 3

- a. Radio adalah suara (*auditori*) untuk didengar karena isi siaran bersifat sepiintas lalu dan tidak dapat diulang.
- b. Proses penyebarluasannya atau disampaikan kepada pendengar melalui pemancaran (*transmisi*).
- c. Mengandung gangguan seperti timbul tenggelam (*fading*) dan gangguan teknis (*channel noise factor*).
- d. *Theater of Mind*. Radio menciptakan gambar dalam imajinasi pendengar dengan kekuatan kata dan suara. Siaran radio merupakan seni memainkan imajinasi pendengar melalui kata dan suara.
- e. Identik dengan musik. Radio adalah sarana hiburan termurah dan tercepat sehingga menjadi media utama untuk mendengarkan musik. Dalam hal musik, radio memiliki daya kejutan seketika karena pendengar biasanya tidak tahu lagu apa yang disajikan berbeda dengan memutar kaset yang sudah bisa ditebak urutan lagunya.¹⁸ Setiap radio mempunyai beberapa perbedaan karakteristik atau program siaran, sehingga setiap radio punya karakteristik tertentu.

4. Sifat Radio

Selain karakteristik, radio juga memiliki sifat yang terbagi 3 bagian yaitu :

a. *Auditif* (pendengaran)

Sifat radio siaran adalah *auditif* hanya didengar, maka isi siaran

¹⁸Asep Syamsul M.Ramli, "Broadcast Journalisme" Bandung 1 PT.Remaja Rosdakarya (2004), h. 2.

yang sampai ditelinga pendengar hanya sepiintas lalu saja, ini berbeda dengan sesuatu yang disiarkan melalui media surat kabar, majalah dan media dalam bentuk tulisan lainnya yang dapat dibaca, diperiksa dan ditelaah berulang kali.

b. Mengandung Gangguan

Setiap komunikasi yang menggunakan saluran bahasa dan bersifat massal akan memiliki dua faktor gangguan, gangguan pertama adalah apa yang disebut *semantic noise factor* (faktor gangguan bahasa) dan yang kedua disebut *Channel noise factor* (faktor gangguan saluran). Gangguan teknis dapat berupa *interferensi*, yakni dua atau lebih gelombang yang berdempetan, sehingga membuat isi siaran sukar dimengerti, atau gangguan karenapesawat penerima lainnya dan sebagainya.

c. Akrab

Radio siaran sifatnya akrab, intim, seorang penyiar seolah-olah berada di kamar pendengar dengan penuh hormat dan cekatan menghadirkan acara-acara yang menggembirakan kepada penghuni rumah, sifat ini tidak dimiliki oleh media lainnya. Jika penyiar baik maka pendengar juga sangat merasa nyaman dan pastinya tidak akan menganti siaran radionya.¹⁹ Radio mempunyai sifat *auditif*, gangguan dan sifat akrab. Ketiga sifat ini harus dimiliki oleh setiap radio agar dapat bertahan hingga sekarang dan nanti.

¹⁹Onong Uchjana Effendy, *Radio, Siaran, Teori, dan Praktek* (Bandung: Alumni. 1983), h. 87-89.

5. Kelebihan dan Kelemahan Radio

Media radio dapat dilihat dari kekuatannya/kelemahannya.²⁰ Berikut kekuatan dan kelemahannya :

a. Kelebihan Radio

- 1) Langsung. Radio adalah satu-satunya media yang memiliki kemampuan menyampaikan isi kandungan program secara langsung. Begitu suara dipancarkan, telinga pendengar langsung menangkap dan mencernanya meski sambil mengerjakan aktivitas apapun.
- 2) Cepat. Dari segi penyampaian pesan, radio memiliki kecepatan yang sulit ditandingi oleh media lain. Suatu peristiwa yang terjadi bisa dengan cepat disiarkan oleh stasiun radio.
- 3) Menciptakan gambar dalam ruang imajinasi pendengar. Dengan keunggulan suaranya radio memberikan pendengar kebebasan berimajinasi. Radio satu-satunya media komunikasi modern yang memiliki kemampuan istimewa dalam menciptakan gambar atau rekaan di ruang imajinasi pendengarnya, dengan keunggulan semua kalangan bisa mendengarkan.
- 4) Tanpa batas. Radio tidak dibatasi oleh batas geografis maupun demografis. Hanya orang tuna rungu saja yang bisa menikmati. Dengan kemajuan teknologi satelit atau digital, radio bisa dinikmati pendengar diluar jangkauan frekuensi atau radius yang dimilikinya

²⁰Tomy Suprpto, *Berkarir di Dunia Broadcasting* (Bekasi: Laskar Aksara, 2011), h. 145.

- 5) Tidak banyak pernik. Dibandingkan media lain, pada peliputan berita radionya cukup satu orang dengan membawa kelengkapan berupa *microphone* dan sebuah *handphone* untuk melaporkan sesuatu secara langsung.
- 6) Hangat dan dekat. Kendati tidak berhadapan langsung dengan pendengar dan terpisah jarak begitu jauh namun kedekatan dengan penyiar radio bisa terjalin dekat dan akrab.
- 7) Mendidik. Radio sangat efektif dipakai sebagai media pendidikan. Apalagi jika jangkauannya luas dan sebagian besar pendengar yang bermukim di wilayah pinggiran yang mungkin belum memiliki sarana pendidikan yang bisa dikemas dengan menarik dan mudah disimak pendengarnya.
- 8) Memberi manfaat bagi individu dan masyarakat. Dengan karakternya yang intim dan hangat, radio memiliki kemampuan untuk cepat diakrabi oleh khalayak pendengar yang bisa sebagai tempat mencari informasi.

b. Kelemahan Radio

- 1) Durasi program terbatas. Radio siaran dalam setiap programnya dibatasi durasi waktu, setiap program memiliki rentang waktunya masing-masing. Biasanya, maksimal durasi waktu program selama 240 menit atau 4 jam yang terbagi-bagi dalam segmen acara.

- 2) Sekilas dengar. Sifat radio adalah *audiotori*, untuk didengar. Isi pesan atau informasi radio siaran gampang lenyap dari ingatan pendengar, untuk itu pendengar tidak bisa meminta mengulang informasi atau lagu yang sudah disiarkan. Artinya sifatnya sekilas, pesan yang disampaikan tidak rinci dan detail.
- 3) Mengandung gangguan. Radio siaran sebagai media massa tak lepas dari gangguan yang sifatnya teknis. Karena kekuatan radio siaran adalah bunyi atau suara, maka unsur ini yang bisa menjadi kelemahan karena adanya gangguan sinyal, suara terdengar menghilang atau terdapat *noise*.
- 4) Non visual. Radio tidak memperlihatkan visualisasi tentang situasi dalam radio, sosok penyiar maupun narasumber yang akan *on-air* di radio, berbeda sekali dengan televisi yang mempunyai visualisasi dan *audio*.
- 5) Radio dapat memungkinkan untuk upaya mensukseskan pendidikan di dunia ini dengan menjadikan media radio sebagai media pendidikan bukan dijadikan sebagai media hiburan. Sehingga media radio dapat dimanfaatkan oleh berbagai publik yang haus akan informasi pendidikan dan pengetahuan.

Keuntungan dari radio adalah dapat menjangkau hampir seluruh warga negara dalam masyarakat, setiap waktu, setiap tempat, dan melibatkan siapa saja (bahkan orang buta huruf) serta di mana saja. Pendengar tidak harus tetap berada di depan pesawat radionya, tidak seperti

halnya menonton televisi.²¹ Radio mempunyai keuntungan dan jangkauan siarannya hampir tak terbatas dan memiliki suara yang jernih.

D. Tinjauan Tentang Penyiar

1. Definisi Penyiar/Announcer

Dalam bahasa Inggris, penyiar disebut *announcer* (arti harafiah: orang yang mengumumkan). Menurut Kamus Besar Bahasa Indonesia (KBBI), penyiar adalah orang yang menyiarkan atau menyeru pada radio. Menurut M. Habib sebagaimana dikutip oleh Harley Prayudha dalam bukunya yang berjudul *Radio (Penyiar It's Not Just A Talk)* memberikan pengertian bahwa penyiar adalah:

Seseorang yang bertugas menyebarkan (syiar) suatu atau lebih informasi yang terjamin akuransinya dengan menggunakan radio dengan tujuan untuk diketahui oleh pendengarnya, dilaksanakan, dituruti, dan dipahami.²² Dalam artian penyiar dapat pula disamakan seperti seorang Da'i.

Selain melakukan siaran, penyiar juga disebut DJ (*Disk Jockey*), yakni perangkai lagu, karena menyajikan lagu-lagu dan “bersuara” sebagai “lirik” atau perangkai antar lagu.²³ Suara dan pembicaraan penyiar jika pas dengan lagu-lagu yang diputar akan menambah kenikmatan pendengar dalam mendengarkan lagu.

²¹Ashadi Siregar, *Menyingkap Media Penyiaran; Membaca televisi, Melelihat Radio* (Yogyakarta: LP3Y, 2001), h.40

²²Harley Prayudha, *Radio: Penyiar It's Not Just A Talk*, (Malang: Bayumedia Publishing, 2006), h. 9-10.

²³Irawanti Said, *Fungsi Sosial Siaran Radio* (Cet. I ; Alauddin University Press, 2012), h. 140.

Pada umumnya penyiar adalah juru bicara stasiun radio siaran. Bahkan, penyiar adalah ujung tombak stasiun radio, sukses tidaknya sebuah acara ditentukan oleh penyiarnya. Penyiar adalah seorang penampil yang melakukan pekerjaan penyiaran, menyajikan produk komersial, menyiarkan produk komersial, menyiarkan berita/informasi, akting sebagai pembawa acara atau pelawak, menangani olahraga, pewawancara, diskusi, kuis dan narasi.²⁴ Penyiar adalah seseorang yang mengatur jalannya sebuah acara untuk membuat pendengar-pendengarnya menjadi tertarik dan tetap *stay tune*.

Seorang penyiar profesional dituntut untuk mengetahui banyak hal, sebagai tolak ukur kualitas dan daya tarik dirinya, tetapi bukan untuk menggurui. Apalagi untuk hal yang sedang hangat dibicarakan orang (*hot issues*) mulai dari *infotainment* (informasi tentang selebritis, musik, film, dan lain-lain), olahraga, ekonomi (kenaikan BBM, kurs mata uang), sampai hal yang terjadi di sekitar kita (lokal). Kelebihan media radio dibandingkan dengan media lainnya adalah informasi yang disampaikan secara cepat dan sifat lokalnya (*local content*) yang menjadi kekuatan media radio. Pendengar radio (*listener*) tidak hanya mendengar komentar dari seorang penyiar, tetapi mereka juga memuji, mengkritik, maupun menghujat kualitas penyiar.

Pendengar secara tidak langsung dapat menegur dan bereaksi seandainya kualitas penyiarnya jelek. Mereka akan mengejek, gemas, marah, dan efeknya akan menggerakkan tangan mereka memindah gelombang

²⁴Irwanti Said, *Fungsi Sosial Siaran Radio*, h. 141-142.

(frekuensi) lain yang sesuai dengan keinginan mereka. penyiar yang bersangkutan dengan kalimat pedas. Untuk mengantisipasi hal-hal tersebut, seorang penyiar harus memperhatikan kualitas diri untuk menjadi seorang penyiar professional.

a. Pandangan Islam Mengenai Penyiar

Dalam menyiarkan sesuatu kebaikan tidak melakukan pengajaran yang sesungguhnya bertentangan dengan apa yang disampaikan.

Allah berfirman dalam QS. Al-Baqarah/ 2: 44:



Terjemahnya:

“Mengapa kamu suruh orang lain mengerjakan kebaikan, sedang kamu melupakan diri (kewajibanmu) sendiri, pada hal kamu membaca Al-Kitab (Taurat), maka tidaklah kamu berpikir”.²⁵

Maksudnya ialah dalam menyiarkan suatu informasi atau pengajaran kepada khalayak pendengar maka seorang penyiar tidak melakukan pengajaran yang bertentangan dengan apa yang ia sampaikan. Apa yang ia sampaikan maka itu pula yang ia kerjakan. Jangan menyeru orang lain yang dapat bertentangan dengan diri mu sendiri dan melupakan kewajiban padahal membaca kitab.

²⁵ Departemen Agama RI, *Alqur'an dan Terjemahan* (Semarang: Toha Putra, 2000) h.10.

Allah berfirman dalam QS. An-nahl/ 14: 125:



Terjemahnya:

“Serulah (manusia) kepada jalan Tuhan-mu dengan hikmah dan pelajaran yang baik dan bantahlah mereka dengan cara yang baik. Sesungguhnya Tuhanmu Dialah yang lebih mengetahui tentang siapa yang tersesat dari jalan-Nya dan Dialah yang lebih mengetahui orang-orang yang mendapat petunjuk”.²⁶

Macam metode dakwah yang harus disesuaikan dengan sasaran dakwah yaitu :

1. Terhadap cendekiawan yang memiliki pengetahuan tinggi diperintahkan menyampaikan dakwah dengan *hikmah*, yakni berdialog dengan kata-kata bijak sesuai dengan tingkat kepandaian mereka.
2. Terhadap kaum awam diperintahkan untuk menerapkan *mau'izhah*, yakni memberikan nasihat dan perumpamaan yang menyentuh jiwa sesuai dengan taraf pengetahuan mereka yang sederhana.
3. Terhadap *Ahl al-kitab* (sebutan bagi umat yahudi dan nasrani) dan penganut agama-agama lain yang diperintahkan adalah *jidàl*/perdebatan dengan cara yang

terbaik, yaitu dengan logika dan retorika yang halus, lepas dari kekerasan dan umpatan.²⁷ Intinya berbicaralah tanpa harus menyinggung perasaan orang lain.

²⁶Departemen Agama RI, *Alqur'an dan Terjemahan*, h.16.

²⁷M. Quraish Shihab, *Tafsir al-Mishbah, Pesan, Kesan dan Keserasian al-Qur'an*, Volume 6: Surah An-Nahl (Cet. I; Jakarta: Lentera Hati, 2002), h. 774-775.

Ayat di atas sangat erat kaitannya dengan penyiar dalam Islam. Dalam menyiar, seorang penyiar hendaknya memperhatikan aspek-aspek yang berhubungan dengan metode dakwah yang tersirat pada ayat di atas, yaitu :

1. Pertama dengan *hikmah*, maksudnya dengan dalil (*burhân*) atau *hujjah* yang jelas (*qath'î* ataupun *zhanni*) sehingga menampakkan kebenaran dan menghilangkan kesamaran. Maksudnya adalah penyiar harus menginformasikan atau menyampaikan kebenaran, faktual, hal yang benar saja, jujur, tidak berbohong, juga tidak merekayasa atau memanipulasi.
2. Fakta Kedua, dengan *mau'izhah hasanah* (pelajaran yang baik), yaitu peringatan atau nasihat yang baik yang dapat menyentuh akal dan hati (perasaan). Misalnya, ketika siaran seorang penyiar harus berkata lembut dan rendah hati kepada pendengarnya, tidak mengolok-olok pendengarnya apalagi merendahkan pendengarnya. Karena ketika penyiar betutur kata lembut saat siaran maka pendengarpun merasa nyaman ketika mendengarkan siarannya.
3. Ketiga, dengan *jadal (jidâl/mujâdalah) billatî hiya ahsan* (berdakwah dengan melakukan bantahan dengan cara yang baik), yaitu debat yang paling baik. Dari segi cara penyampaian, perdebatan itu disampaikan

dengan cara yang lunak dan lembut, bukan cara yang keras dan kasar. Dari segi topik, semata-mata terfokus pada usaha mengungkap kebenaran, bukan untuk mengalahkan lawan debat semata-mata atau menyerang pribadinya. Dari segi argumentasi, dijalankan dengan cara menghancurkan kebatilan dan membangun kebenaran. Maksudnya adalah ketika *On Air*, pendengar bercerita mengenai permasalahannya dan meminta pendapat dengan penyiar, maka seorang penyiar harus mendengarkannya dengan sabar. Penyiar tidak boleh menyudutkan pendengar dengan kata-kata atau masukan yang diberikan. Pendengar tidak boleh merasa direndahkan oleh penyiar.

Dalam menyampaikan siarannya, penyiar harus menggunakan bahasa yang mudah dipahami dan familiar. Selain itu, penyiar juga diharapkan memiliki kesedarhanaan menyangkut hal-hal yang bersifat fisik, tetap jaga dalam hal penggunaan bahasa sebagai alat untuk menyalurkan pikiran dan perasaan dan dalam upaya mengkomunikasikannya.²⁸ Kesedarhanaan seringkali menunjukkan keaslian dan kemurnian sikap. Ketika siaran, penyiar harus kata-kata yang efektif, tepat sasaran, komunikatif, mudah dimengerti, langsung ke pokok masalah (*straight to the point*), dan tidak berbelit-belit atau bertele-tele. Agar komunikasi tepat sasaran, gaya bicara dan pesan yang disampaikan hendaklah disesuaikan dengan kadar intelektualitas komunikan dan menggunakan bahasa yang dimengerti oleh mereka.

Sebagai penyiar yang baik, bila siaran hendaknya melihat situasi dan kondisi yang tepat dan menyampaikan dengan kata-kata yang tepat. Bila bicara

dengan anak-anak dia harus berkata sesuai dengan pikiran mereka, bila dengan remaja dia harus mengerti dunia mereka. Jangan sampai seorang penyiar berbicara tentang hal-hal yang sulit buat dipahami sedangkan jam siarannya

²⁸Onong Uchjana Effendy, *Dinamika Komunikasi* (Bandung: Remaja Rosdakarya, 2002), h.19.

berada di waktu sore hari ketika para pendengar kebanyakan merasa lelah ketika beraktivitas seharian tentu sangat tidak tepat sasaran, malah membuat mereka semakin bingung.²⁹ Gaya bicara dan pilihan kata dalam berkomunikasi dengan orang awam tentu harus dibedakan dengan saat berkomunikasi dengan kalangan cendekiawan. Berbicara di depan anak TK tentu harus tidak sama dengan saat berbicara di depan mahasiswa. Dalam konteks akademis, maka dituntut menggunakan bahasa akademis.

saat berkomunikasi di media massa, gunakanlah bahasa jurnalistik sebagai bahasa komunikasi massa (*language of mass communication*).

2. Karakteristik Penyiar/Announcer

Menjadi seorang penyiar radio di masa sekarang ini paling tidak dapat

memenuhi 4 kriteria, yaitu:

a. DJ As Sales Person

Penyiar mempunyai peranan untuk membuat pendengar tertarik, antusias, dan ingin kembali mendengarkan lagu-lagu yang diputar. Selain lagu penyiar juga harus bisa membuat pendengar berminat untuk mendengarkan spot iklan yang diputar, mengikuti pesan pesan di dalam spot iklan tersebut dengan rasa ingin tahu bahkan mempercayai semua pesan-pesan yang

disampaikan. Penyiar adalah *sales person* yang mampu mengemas seluruh komponen “barang dagangannya” yang berupa lagu, iklan dan informasi.

²⁹Fachruddin HS dan Irfan Fachruddin, *Pilihan Sabda Rasulullah* (Jakarta: PT. Bumi Aksara, 1998), h. 346.

b. Penyiar Sebagai Sahabat Pendengar

Televisi biasanya diletakkan di suatu ruang yang cukup lega agar dapat ditonton secara bersama-sama, berbeda dengan radio yang memiliki sifat lebih pribadi dan lebih intim. Pakar komunikasi bahkan mengatakan “*Radio is a portable friend*”, sahabat yang bisa dibawa kemana-mana bahkan di tempat pribadi sekalipun yaitu tempat tidur atau kamar mandi. Karena sifat radio yang pribadi itulah maka seorang penyiar harus berusaha menjadi sahabat yang baik bagi pendengarnya. Sebagai sahabat yang punya derajat yang setara, pendengar biasanya tidak suka penyiar yang terlalu monoton, kasar, sombong, suka melecehkan, merendahkan bahkan menghina pendengar. Dengan demikian pendengar suka penyiar yang bisa dijadikan sahabat yang hangat, wajar dan tidak dibuat-buat.

c. Pendengar Orang Kedua Tunggal

Penyiar menyapa pendengarnya harus akrab, dilandasi suasana intim, sangat personal, direndahkan volumenya tetapi tetap memiliki power sehingga terdengar seperti sedang bercakap-cakap dengan sahabatnya, dan menyapa pendengarnya dengan “anda” atau “kamu” bentuk kata ganti orang kedua

tunggal dengan menggunakan idiom-idiom bahasa percakapan layaknya berbicara dengan temannya.

d. Personality Lebih Penting dari pada Suara yang bagus

Bukan hanya karakteristik suara atau kemampuan vokal tetapi juga karakteristik kepribadian bahwa menjadi seorang penyiar dituntut untuk lebih terbuka, familiar dengan orang-orang. Pada umumnya pendengar lebih tertarik pada apa yang dibicarakan penyiar dan bagaimana penyampaian penyiarnya bagus tidaknya suara penyiar tersebut. Seorang penyiar adalah salah satu sumber kepercayaan dan sumber informasi bagi pendengar, sehingga penyiar harus jujur dalam menyampaikan informasi, jika informasi belum pasti jangan disampaikan karena akan mericuhkan pendengarnya, selain itu penyiar juga harus hangat, bersahabat, berpengetahuan luas, serta kritis, sehingga informasi yang diberikan bermutu dan dapat dipercaya.³⁰ Penyiar juga harus pintar-pintar memilih informasi yang akan disampaikan kepada khalayak pendengar agar tidak terjadi yang namanya kesalahan pemahaman, baik itu sebuah informasi peristiwa, pendidikan ataupun hiburan.

3. Syarat-syarat menjadi Penyiar/*Announcer*

Seseorang bisa menjadi penyiar atau *announcer* apabila sanggup mengembangkan hal-hal berikut ini:

a. *Ekstrovert* (Orang yang mudah bergaul)

Yaitu orang-orang yang suka mengekspresikan apa yang dipikirkan, mudah mengungkapkan suatu kisah atau cerita bahkan perasaannya kepada orang lain. Anda harus menjadi pribadi yang terbuka, dan selalu pada siapapun. Meskipun

sikap terbuka ini tentu dalam batas-batas kewajaran. Sikap ini akan membuat anda selalu santai, rileks dan tidak terbawa tekanan dalam bekerja. Sikap

³⁰Adnan, "Karakteristik Penyiar", <http://adnanholic.blogspot.co.id/2013/karakteristik-penyiar> (10 Oktober 2013).

positif senantiasa akan menghasilkan sesuatu yang positif pula. Pribadi seperti inilah yang perlu dimiliki oleh siapapun yang ingin mengembangkan profesi sebagai penyiar.

b. Generalis (Orang yang mengerti banyak hal)

Yaitu orang yang memiliki banyak pengetahuan umum, yang akan memungkinkan dia untuk bicara apa saja. Adalah penting bagi seorang untuk menjadi penyiar, maka dia harus memiliki wawasan yang luas, minimal mengetahui hal-hal yang sedang *up to date* di masyarakat. Hal ini akan membuat penyiar terlihat pintar dan lebih percaya diri saat membawakan sebuah acara.

c. Fleksibel (Orang yang cepat menyesuaikan diri)

Yaitu orang yang luwes, mudah menyesuaikan diri dengan situasi. Membawakan sebuah acara tentu amat bergantung dengan acara dan lokasinya. Sebagai seorang penyiar, anda harus memahami bahwa setiap acara tidak selalu dilaksanakan di ruangan terbuka tapi juga biasa berlangsung di tempat terbuka. Di sinilah seorang penyiar dituntut untuk bersifat fleksibel, tidak memilih-milih lokasi karena hal ini bagian dari *profesionalisme* pekerjaan anda.

d. Friendly (Mudah Berteman)

Yaitu orang yang mudah bergaul dan karena sifatnya itu ia disenangi banyak orang. Sifat ini bisa dianggap sebagai pembawaan karakter seseorang. Namun sebenarnya anda pun bisa mempelajarinya, dan menjadi seorang pribadi yang mudah berteman serta menyenangkan. Dengarkan pendapat lawan bicara anda, dan beri apresiasi pada pendapatnya sehingga anda akan mudah diterima sebagai teman yang baik, karena anda tidak membuat pertentangan terhadap lawan bicara Anda. Bahkan bila anda selalu bersikap menghargai dan sanggup menjadi pendengar, maka anda akan mendapatkan banyak informasi dan hal-hal lain yang bisa menambah wawasan anda.³¹ Sebagai penyiar harus memiliki jiwa-jiwa yang seperti diterangkan di beberapa syarat-syaratnya.

4. Prinsip menjadi Penyiar/*Announcer*

Ada Sembilan hal yang menjadi hukum wajib yang harus diperhatikan oleh seseorang untuk menjadi *announcer*, yaitu:

a. Berusaha Meningkatkan Pengetahuan

Setiap orang hampir pasti memiliki pengetahuan yang ia dapatkan dari mulai sejak lahir, kemudian di bangku sekolah, sampai lulus pendidikan dan dari keluarga, termasuk lingkungan rekan kerja di kantor

Namun untuk menjadi penyiar/pembawa acara/*announcer*, pengetahuan yang didapat selama ini belum tentu cocok, tidak pas, atau malah kurang sama sekali. Penyiar atau pembawa acara sedianya akan tampil diberbagai acara yang berbeda-beda, sehingga menuntut anda agar

menguasai berbagai pengetahuan misalnya tentang hal-hal yang sedang *trend* di masyarakat, mengerti tentang sebuah produk, tahu perkembangan dunia politik, memahami kebiasaan suatu masyarakat dan sebagainya.

³¹Rein Arman Depari, *Sukses Menjadi Pembawa Acara* (CV. Tiga Abang), h. 14-17.

Semakin banyak pengetahuan yang didapat, maka seorang penyiar atau pembawa acara akan semakin mudah melakukan pekerjaannya, cepat tanggap dan terlihat lebih *smart* dan pintar. Yakinlah bahwa penyiar atau pembawa acara dengan pengetahuan yang luas akan cepat untuk beradaptasi dengan tema atau topik sebuah acara.

b. Beri Contoh Dari Pengalaman Diri Sendiri

Pengalaman adalah guru yang terbaik. Ungkapan tersebut mengandung banyak makna. Banyak pengalaman hidup yang pernah anda rasakan selama ini sesungguhnya adalah pelajaran menarik dari hidup itu sendiri. Seorang penyiar atau *announcer* perlu juga untuk sesekali menceritakan kisah pengalaman hidupnya agar lebih menarik *audience*.

Menceritakan pengalaman hidup sendiri akan memperkuat ikatan emosional antara penyiar dan *audience*. Anda bisa menceritakan pengalaman hidup dengan tema acara yang akan dilangsungkan. Menceritakan pengalaman hidup anda, tidak harus terlalu panjang, cukup dengan ringkasan cerita yang memiliki kesamaan dengan tema acara.

c. Berusahalah Selalu Kreatif

Menjadi penyiar atau pembawa acara adalah sebuah pekerjaan yang membutuhkan banyak ide atau gagasan segar. Kapasitas pengetahuan yang luas, ditambah dengan banyaknya kisah pengalaman diri sendiri, adalah perpaduan yang cocok bagi penyiar. Namun itu saja belum cukup, sebab bisa jadi anda akan terlihat monoton atau membosankan. Karenanya penting bagi pembawa acara atau penyiar untuk mempersiapkan diri dengan terus mencari ide-ide menarik, berpikir *out of box* yang bisa anda sampaikan pada saat membawakan sebuah acara.

d. Memiliki Rasa Humor

Agar sebuah acara tetap menyedot perhatian *audience* dan suasana terasa semakin “hidup”, maka perlu kiranya penyiar untuk memberikan sentuhan humor, canda dan tawa kepada *audience*. Anda perlu memiliki rasa humor, karena itu akan menciptakan suasana yang akrab dan hangat.

e. Pentingnya Sabar

Kesabaran akan membuat anda selalu tenang menghadapi berbagai situasi, sehingga anda tidak tegang atau tergesa-gesa dalam bersikap yang bisa mempengaruhi penampilan anda.

f. Melatih Imajinasi

Pada saat-saat tertentu penyiar dituntut untuk lebih kreatif, misalnya agar acara yang biasa-biasa saja bisa menjadi lebih meriah, membawa suasana penuh kehangatan, dan mengesankan. Janganlah takut untuk berimajinasi, karena ini akan membuat anda punya banyak cara untuk bisa

memainkan perasaan *audience*, menyapanya dengan hangat dan benar-benar merasa dekat. Penyiar harus memiliki pendekatan dengan pendengar.

Seorang pembawa acara atau penyiar yang baik adalah yang bisa menumbuhkan kesan mendalam pada pendengar, justru setelah acara itu sendiri berakhir, pembawa acara atau penyiar harus pandai berimprovisasi. Karena itu pembawa acara atau penyiar harus sering melatih diri, melatih imajinasi, sehingga pada saat-saat tertentu, dalam keadaan mendesak imajinasi muncul secara spontan.

g. Selalu Antusias

Seorang pembawa acara atau penyiar tidak mungkin menjalankan aktifitasnya tanpa antusiasme, sebab hal ini akan terlihat oleh pendengar dan akan mempengaruhi mereka. Penampilan anda akan banyak dipengaruhi oleh perasaan dan sikap yang anda miliki. Bersikaplah selalu optimis dan terus bersyukur, sehingga energi yang keluar dari dalam diri anda pasti akan positif.

Ingatlah acara dapat dianggap gagal, apabila pembawa acara atau penyiar tidak mampu menghidupkan suasana. Jangan sampai terjadi pembawa acara atau penyiar, justru menurunkan semangat Ipendengar

h. Selalu Rendah Hati dan Bersahabat

Seorang pembawa acara atau penyiar harus mampu menempatkan diri dalam berbagai situasi dan kondisi. Bersikap rendah hati dan selalu berusaha untuk bersahabat dengan siapapun adalah kunci anda bisa diterima di semua lapisan kelompok masyarakat. Kerendahan hati membuat

penampilan penyiar atau pembawa acara menjadi sosok yang ramah, berwajah cerah dan tampak siap berdialog sebagaimana seorang sahabat layaknya.

Hindari sikap seolah-olah anda serba tahu, serba mengerti atau sifat besar kepala alias sombong, karena hal tersebut sangat diharamkan bagi seorang penyiar atau pembawa acara. Berusahalah selalu agar anda bersikap rendah hati dan bersahabat.

i. Kemampuan Bekerja Sama

Sukses tidaknya sebuah acara amatlah tergantung kepada kinerja tim dari sejak perencanaan sampai pelaksanaannya. Karena acara selalu melibatkan banyak pihak, maka seorang penyiar atau pembawa acara juga dituntut untuk selalu terbuka dan mau bekerja sama.³² Pastikan bahwa anda siap untuk bekerja sama dengan siapapun demi suksesnya acara. Prinsip menjadi penyiar harus dari dalam diri sendiri karna ketika menjadi seorang untuk menghibur audience itu harus dinikmati pembawaannya dan pastinya harus memiliki imajinasi yang tinggi agar para pendengar ikut terimajinasi.

Seorang penyiar bukan hanya sebagai pembicara lewat udara namun seorang pembuat angan-angan yang harus pandai dalam membuat atau mengimajinasi pendengar agar pendengar tetap setia mendengarkan siaran-siaran yang diinginkannya. Penyiar juga harus tau bahwa sikap seolah-olah anda serba tahu harus dihindari, serba mengerti atau sifat besar kepala alias sombong, karena hal tersebut sangat diharamkan bagi seorang penyiar atau pembawa acara. Berusahalah selalu agar anda bersikap rendah hati dan

bersahabat dengan pendengar sehingga pendengar nyaman dan betah untuk mendengarkan siaran yang dibawakan.

³²Rein Arman Depari, *Sukses Menjadi Pembawa Acara* (CV. Tiga Abang), h. 17-28.

BAB III

METODOLOGI PENELITIAN

A. Jenis dan Lokasi Penelitian

1. Jenis Penelitian

Jenis penelitian ini adalah penelitian kualitatif. Dasar penelitian yang digunakan dalam penelitian ini adalah studi kasus yaitu penelitian yang melihat objek penelitian sebagai kesatuan yang terintegrasi, yang penelaannya kepada satu kasus dan dilakukan secara *intensif*, mendalam, mendetail, dan *komprehensif*. Penelitian kualitatif yaitu mengkaji objek yang mengungkapkan fenomena-fenomena yang ada secara kontekstual melalui pengumpulan data yang diperoleh. Dengan melihat unsur-unsur sebagai satuan objek kajian yang saling terkait selanjutnya mendeskripsikannya. Alasan menggunakan penelitian kualitatif karena permasalahan masih sangat beragam sehingga untuk mengidentifikasi masalah yang *urgens* diperlukan pendalaman lebih lanjut.

Lexy J. Moleong mendefinisikan metode penelitian kualitatif sebagai prosedur penelitian yang menghasilkan data deskriptif berupa kata-kata tertulis atau lisan dari orang-orang dan perilaku yang diamati.¹ Dengan metode ini penulis mengharapkan dapat memperoleh data yang akurat dan lengkap berdasarkan fakta yang ada di lapangan. Secara alternatif, pendekatan kualitatif merupakan salah satu pendekatan yang secara primer menggunakan paradigma pengetahuan berdasarkan pandangan *konstruktivitas* (seperti makna jamak dari

¹Lexy J. Moleong, *Metode Penelitian Kualitatif* (Bandung: Rosda Karya 2007), h.2.

pengalaman individual, makna yang secara sosial dan historis dibangun dengan maksud mengembangkan suatu teori atau pola) atau pandangan advokasi / partisi patori (seperti, orientasi politik, isu, kolaboratif atau orintasi perubahan) atau keduanya.² Peneliti mengumpulkan data penting secara terbuka terutama dimaksudkan untuk mengembangkan tema-tema tentang kualitas penyiar dalam hal penyampaian informasi kepada masyarakat.

Dalam metode kualitatif, penulis tidak hanya mengumpulkan data dengan wawancara dan observasi, tetapi berdasarkan teori-teori para ahli.³ Dengan cara ini diharapkan dapat memperkaya data tentang konsep-konsep sosial baru dan dapat mengembangkan tilikan ilmiah secara otonom.

Berdasarkan pengertian metode kualitatif di atas, maka peneliti mengumpulkan data dari hasil wawancara, dan teori-teori para ahli, kemudian mengembangkan teori tersebut dalam bentuk karya tulis tentang masalah kualitas penyiar.

2. Lokasi Penelitian

Sesuai dengan judul penelitian berlokasi di Jalan Tumanurung, No.2, Sungguminasa Kabupaten Gowa. Penentuan lokasi di atas dikarenakan belum pernah diadakan penelitian yang berkaitan dengan kualitas penyiar.

B. Pendekatan Penelitian

Pendekatan yang digunakan dalam penelitian adalah pendekatan

²Emzir, *Metodologi Penelitian Pendidikan Kualitatif dan Kuantitatif* (Jakarta: Rajagrafindo Persada, 2013), h. 28.

³Masri Singarimbun, *Metodologi Penelitian Survey* (Jakarta: LP3ES, 1983), h. 17.

komunikasi, yaitu secara langsung mendapat informasi dari informan. Peneliti akan menggunakan metode pendekatan komunikasi ini kepada pihak-pihak yang dianggap relevan dijadikan narasumber untuk memberikan keterangan terkait penelitian yang akan dilakukan peneliti.

C. Sumber Data

Sumber data dalam penyusunan skripsi diambil dalam proses penelitian yang dilakukan di lapangan, dalam penyusunan ini menggunakan dua sumber data, yaitu:

1. Sumber Data Primer

Data primer adalah semua data yang diperoleh langsung dilokasi penelitian berupa hasil observasi, wawancara dan dokumentasi. Dengan demikian, data dan Informasi yang diperoleh adalah data yang validasinya dapat dipertanggung- jawabkan. Penelitian ini tidak menggunakan populasi namun demikian penulis menggunakan istilah *social simulation* atau situasi sosial sebagai objek penelitian yang terdiri dari 3 elemen, yaitu tempat (*place*), pelaku (*actor*) dan aktifitas (*activity*), yang berinteraksi secara strategi.⁴⁶ Jenis data yang digunakan dalam penelitian ini adalah deskriptif, yaitu data yang dapat menggambarkan secara jelas dan informasi langsung terjun ke lapangan dengan teknik wawancara dan observasi langsung terkait dengan judul skripsi.

Data primer yang dapat digunakan dalam penelitian ini terdiri dari tiga elemen yaitu: pertama, tempat yakni Radio Gama FM Gowa Makassar di Jalan Tumanurung, No.2, Sungguminasa, kedua *Operational Manager*, Program

⁴⁶Sugiono, *Metodologi Penelitian Pendidikan; Pendidikan Kuantitatif, Kualitatif dan R&D* (Cet.VI; Bandung: Alfabeta, 2008), h. 297.

Koordinator, Penyiar serta pendengar Radio Gama FM dan ketiga aktivitas penyiar saat melaksanakan strategi komunikasi penyiar.

2. Sumber Data Sekunder

Sumber data sekunder merupakan data pelengkap atau data tambahan yang melengkapi data yang sudah ada sebelumnya agar dapat membuat pembaca semakin paham akan maksud penulis, seperti sumber referensi dari buku-buku dan situs internet yang terkait dengan judul skripsi. Fungsi data yang berasal dari dokumentasi lebih banyak digunakan sebagai data pendukung dan pelengkap.

D. Metode Pengumpulan Data

Metode pengumpulan data merupakan sesuatu yang sangat penting dalam penelitian, karena tujuan utama dari penelitian adalah mendapatkan data. Adapun teknik pengumpulan data yang dipergunakan dalam penulisan ini adalah *Field research* (riset lapangan), yaitu mengumpulkan data melalui penelitian lapangan dengan menggunakan metode sebagai berikut:

a. Observasi

Observasi merupakan kegiatan dengan menggunakan pancaindera, bisa penglihatan, penciuman, pendengaran, untuk memperoleh informasi yang diperlukan untuk menjawab masalah penelitian.⁵ Teknik observasi yang akan dilakukan ialah observasi langsung dan tidak langsung.

⁵Sitti Mania. *Metodologi Penelitian dan Sosial* (Makassar: Alauddin University Press, 2013), h.187.

Maksud observasi langsung adalah pengamatan yang melibatkan peneliti berada di lapangan yang menjadi sasaran penelitian untuk mengamati objek penelitian. Sedangkan observasi tidak langsung adalah pengamatan yang menggunakan media tanpa harus berada di lapangan.

b. Wawancara

Mengadakan wawancara mendalam, merupakan proses tanya jawab dalam penelitian yang berlangsung secara lisan antara dua orang atau lebih bertatap muka mendengarkan secara langsung informasi-informasi atau keterangan-keterangan secara mendalam dan detail.⁶ Wawancara adalah pengumpulan data dengan mengajukan pertanyaan secara langsung oleh pewawancara (pengumpulan data) kepada responden, dan jawaban-jawaban responden dicatat atau direkam dengan alat perekam.⁷ Sugiyono mengemukakan bahwa anggapan yang perlu dipegang oleh peneliti dalam menggunakan metode wawancara adalah sebagai berikut:

- 1) Bahwa subjek adalah orang yang paling tahu tentang dirinya sendiri.
- 2) Bahwa apa yang dinyatakan oleh subjek kepada peneliti adalah benar dan dapat dipercaya.
- 3) Bahwa interpretasi subjek tentang pertanyaan-pertanyaan yang diajukan peneliti kepadanya adalah sama dengan apa yang dimaksudkan peneliti.⁸

⁶Isbandi Rutminto Adi, *Kesejahteraan Sosial: Pekerja Sosial, Pembangunan Sosial dan Kajian Pembangunan* (Cet. I; Jakarta: PT. Raja Grafindo Persada, 2012), h. 50.

⁷Cholid Nurbuko dan Abu Achmadi, *Metodologi Penelitian* (Cet. VIII; Jakarta: PT. Bumi Aksara, 2007), h. 70.

⁸Irwan Soehartono, *Metode Penelitian Sosial* (Cet. VII; Bandung: PT. Remaja Rosdakarya, 2008), h. 67-68.

Wawancara dimaksudkan untuk memperoleh suatu data berupa informasi dari informan, selanjutnya peneliti dapat menjabarkan lebih luas informasi tersebut melalui pengolahan data secara komperenshif, sehingga wawancara tersebut dapat memungkinkan peneliti untuk dapat mengetahui kualitas penyiar pada Radio Gama FM. Wawancara ini dilakukan dengan pimpinan dan karyawan Radio Gama FM Gowa Makassar.

c. Dokumentasi

Dokumentasi digunakan untuk memperoleh data langsung dari tempat penelitian. Dokumentasi yang dimaksud untuk melengkapi data dari hasil observasi dan wawancara, dokumentasi merupakan sumber data yang stabil, di mana menunjukkan suatu fakta yang telah berlangsung. Agar lebih memperjelas dari mana informasi itu didapatkan, peneliti mengabadikan dalam bentuk foto-foto dan data yang relevan dengan penelitian. Adapun secara dokumentasi yaitu foto-foto kegiatan atau aktivitas penyiar Radio Gama FM Gowa Makassar.

E. Instrumen Penelitian

Penelitian merupakan aktivitas ilmiah yang sistematis, terarah, dan bertujuan, maka pengumpulan data penelitian adalah sangat penting guna menjelaskan fenomena yang sedang diteliti atau menggambarkan variable-variabel yang diteliti.⁵¹ Marzuki menjelaskan bahwa data atau informasi yang dikumpulkan

⁵¹Marzuki, *Metodologi Riset* (Yogyakarta: T.pn, 1977), h. 55.

harus relevan dengan persoalan yang dihadapi, artinya data itu bertalian, berkaitan, mengena dan tepat. Disinilah letak arti penting dari pada alat pengumpulan data atau disebut dengan instrument penelitian.

Barometer keberhasilan suatu penelitian tidak terlepas dari instrumen yang digunakan, karena itu instrumen yang digunakan dalam penyusunan skripsi ini meliputi; observasi, wawancara, (*interview*) dengan daftar pertanyaan penelitian yang telah dipersiapkan, kamera, alat perekam dan buku catatan.

F. Teknik Analisis Data

Dalam analisis data ini bukan hanya merupakan kelanjutan dari usaha pengumpulan data yang menjadi obyek peneliti dalam menyusun skripsi, namun juga merupakan satu kesatuan yang terpisahkan dengan pengumpulan data berawal dengan manelaah seluruh data yang tersedia dari berbagai sumber, yaitu informan dari hasil teknik pengumpulan data baik wawancara, observasi, serta dokumentasi. Analisis data yang digunakan dalam penelitian ini adalah analisis kualitatif yang merupakan upaya yang berlanjut dan berulang-ulang, data yang diperoleh di lapangan diolah dengan maksud dapat memberikan informasi yang berguna untuk dianalisis.

Suryabrata menyatakan bahwa analisis data adalah suatu cara yang digunakan untuk mengolah atau menganalisis data hasil penelitian yang selanjutnya dicari kesimpulan dari hasil penelitian yang diperoleh.⁹ Teknik analisis yang digunakan

⁹Sugiyono, *Metode Penelitian Sosial* (Cet. VII; Bandung: PT. Remaja Rosdakarya, 2008), hlm.67-68.

dilakukan dengan cara mengorganisasikan data, memilah-milahnya menjadi satuan yang dikelola, menyintesiskannya, mencari dan menemukan pola, menemukan apa yang dapat diceritakan kepada orang lain.¹⁰

Adapun teknis analisis data dalam penelitian kualitatif secara umum dimulai dari:

1. Analisis Data

Analisis selama pengumpulan data, biasanya dilakukan dengan *triangulasi*. Kegiatan-kegiatan analisis data selama pengumpulan data meliputi: menetapkan fokus penelitian, penyusunan temuan-temuan sementara berdasarkan data yang terkumpul, pembuatan rencana pengumpulan data berikutnya, penetapan sasaran pengumpulan data (informan, situasi, dokumen).

2. Reduksi Data

Dalam proses ini peneliti dapat melakukan pemilihan-pemilihan data yang hendak dikode, mana yang dibuang mana yang merupakan ringkasan, cerita-cerita apa yang sedang berkembang.

3. Penyajian Data

Penyajian data yakni menyajikan sekumpulan informasi yang tersusun dan memberikan kemungkinan adanya penarikan kesimpulan dan pengambilan tindakan. Penyajian data yang telah diperoleh dari lapangan terkait dengan seluruh permasalahan penelitian kemudian dipilih sesuai dengan yang dibutuhkan dengan baik dan yang tidak, lalu dikelompokkan kemudian

¹⁰Sumadi Suryabrata. *Metodologi Penelitian* (Jakarta: PT. Raja Grafindo Persada, 2010), h. 40.

diberikan batasan masalah. Dari penyajian data tersebut, maka diharapkan dapat memberikan kejelasan data yang *substantive* dengan data pendukung.

4. Verifikasi/Penarikan Kesimpulan

Selanjutnya adalah menarik kesimpulan dan verifikasi. Penarikan kesimpulan sebenarnya adalah sebagian dari satu kegiatan yang utuh. Kesimpulan-kesimpulan juga diverifikasi selama kegiatan berlangsung, juga merupakan tinjauan ulang pada catatan-catatan lapangan yang ada.

BAB IV

HASIL PENELITIAN

A. Gambaran Umum Lokasi Penelitian

1. Sejarah Radio GAMA FM

Berawal dari kecintaan dan *hoby* Bapak DR. H.SYHRUL YASIN LIMPO, S.H., M.SI., M.H., terhadap dunia broadkesting sehingga muncul ide beliau untuk membangun sebuah radio, beliau adalah salah satu toko yang *inspiratif* dengan sosok yang *kharismatik*, tangguh dan tegas. Namun dibalik sosoknya yang tegas, beliau gemar menulis. Bahkan beliau sering sekali merangkai kata-kata bijak yang dapat memberikan inspirasi bagi seseorang, kumpulan kata-kata bijak itu di *publikasikan* ke khalayak umum salah satunya melalui radio. Adapun kata bijak beliau yang berkaitan dengan kehidupan adalah :

Menolong dan Ditolong, menolong itu sangat mulia, menolong bukanlah sesuatu yang diniatkan dan dipikirkan. Menolong mestinya merupakan suatu tindakan dari alam bawah sadar yang sudah menyatu dengan diri kita, menolong tidaklah menjadi keharusan karena dilandasi niat tertentu, tapi keikhlasan yang berdasarkan ketulusan yang suci. Sebelum kita ditolong maka hadirkanlah niat, kemauan dan wujud, bahwa lebih baik banyak menolong daripada kita terpaksa harus menerima pertolongan. Jadi syukuri diri kalau kita masih bisa menolong, karena kita sebagai manusia yang tentu tidak luput dari kesalahan yang mungkin suatu saat membutuhkan pertolongan orang lain.¹

Pada tanggal 16 Maret 2003 bertepatan dengan hari ulang tahun beliau, radio gama resmi didirikan dengan nama PT. SWARA GOWA

¹ Syahrul Yasin Limpo, Kearifan Lokal SYL WAY, h. 77.

MAKASSAR.²Pemilik asli radio Gama adalah Bapak mantan Gubernur Sulawesi-Selatan.

Pada Tahun 2015 radio Gama FM fakum, dikarenakan adanya kendala pada sumber daya manusianya, namun selang 6 Bulan radio Gama FM kembali mengudara dengan menghadirkan gaya dan suasana baru, tak hanya itu radio Gama FM juga mengubah nama perusahaan yang dulunya PT. SUARA GOWA MAKASSAR kini menjadi GAMA FM GOWA MAKASSAR. Memiliki banyak patner iklan, mulai dari pengusaha hingga perkantoran yang ada di Makassar dan Gowa radio Gama FM cukup bisa dikatakan sukses dalam dunia bisnis bahkan saat ini radio Gama FM bekerja sama dengan MNC GRUP.³ Dengan banyaknya pengiklan yang datang maka bisa dilihat bahwa radio gama memiliki segmentasi pendengar yang luas, mungkin selama 6 Bulan itu radio Gama FM memperbaiki perusahaannya untuk dipersiapkan kejenjang yang lebih baik lagi dan membuat radio Gama FM bisa bersaing dengan radio lain.

2. Profil Radio Gama FM

Radio GAMA adalah sebuah stasiun radio yang menawarkan secara eksklusif dan konsisten memutarakan musik-musik dari berbagai *genre*, mulai dari house musik, pop indonesia, dangdut sampai lagu daerah empat *etnis*. Radio gama sendiri masih sangat kental dengan konten lokalnya, bahkan nama-nama setiap acaranya itu memakai bahasa-bahasa daerah, seperti : *Dengmuriang* (bangun), *Lammempo* (akan duduk), *Paladang* (teras rumah kayu), *Denga'ga*(cantik/bagus),

²Ichal Firman (45 Tahun), Station Manager GAMA FM, *Wawancara*, Gowa, 14 Agustus 2018.

³Ichal Firman (35 Tahun), Station Manager GAMA FM, *Wawancara*, Gowa, 14 Agustus 2018.

Cara'de(pintar), *Balla kayua*(rumah kayu), *Tamparang*(Lautan), *Gammara*(gama malam rilex). Selain memutar lagu-lagu yang berbagai jenis *genre* radio

GAMA FM mengajak pendengarnya untuk turut serta intreraktif dalam berbagai topik pembahasan dan bersilaturahmi dengan pendengar lainnya. Kentalnya konten lokal yang dimiliki radio GAMA FM bertujuan agar anak-anak jaman sekarang tidak melupakan budayanya.

Radio GAMA FM *on-air* selama 16 jam dari pukul 06 pagi hingga pukul 21 malam dengan segmentasi 2 jam. Radio GAMA FM hadir menemani pendengarnya mulai bangun pagi hingga diwaktu istirahat.

3. Visi, Misi dan Logo Radio GAMA FM

a. Visi Radio GAMA FM adalah memajukan industri musik indonesia tanpa harus melupakan budaya.

b. Misi Radio GAMA FM adalah yaitu :

- 1) Inovasi dan kreatif
- 2) Pemaksimalan potensi karyawan
- 3) Output yang bermutu dan berkualitas
- 4) Kepuasan pelanggan
- 5) Dedikasi, profesionalisme, dan attitude.

c. Logo Radio GAMA FM



Filosofi dari logo radio GAMA FM adalah terdiri dari 4 warna yakni biru *navy*, putih, kuning dan merah yang melambangkan konten lokal 4 etnis yang ada di Sulawesi Selatan yakni Mandar, Toraja, Bugis dan Makassar. Gowa Makassar iyalah singkatan dari GAMA.⁴ Kearifan lokal yang ada di radio Gama FM sangat kental.

4. Lokasi Siaran dan Jam Siaran

Radio Gama FM beralamat di Jl. Tumanurung, No. 2, Sungguminsa, Gowa dengan No.telephone siaran (0411) 866555 atau 0811440937. Radio gama mengudara selama 16 jam dalam seharinya dari senin sampai sabtu, mulai dari pukul 06.00 am sampai pukul 23.00 pm. Dimana siaran radio Gama FM terbagi menjadi 7 acara yaitu *Dengmurian* pukul 06.00-09.00, *Paladang* pukul 10.00-12.00, *Dengga'ga* pukul 12.00-14.00, *Cara'de* pukul 14.00-15.00, *Balla Kayua* pukul 15.00-18.00, *Break magrib* pukul 18.00-19.00, *Tamparang* pukul 19.00-21.00, *Gammara* pukul 21.00-23.00. disaat *break magrib* radio Gama FM menghadirkan lagu-lagu religi, juga syiroman rohani dari. Pada saat weekend radio Gama FM hanya mengudara dengan memutarakan koleksi musik yang ada di bank lagunya.

Berikut adalah tabel General Data, Target Audience, dan Teknikal Data.

Tabel. 1.1:

Nama Stasiun	Gama FM Gowa Makassar
Motto (Tagline)	Radiona TuGowaya Na TuMangkasaraka

⁴Ichal Firman (35 Tahun), Station Manager GAMA FM, *Wawancara*, Gowa, 14 Agustus 2018.

Sapaan Pendengar	Sambori Gama
Sapaan Singel Persone	“Kita” (dalam bahasa Maakassar) “Kamu” “Katte”
Bahasa Pengantar	
Indonesia	45%
Daerah	55%
Barat	5%
Lainnya	5%
Target/ Segmentasi	Prpfesional, Wiraswasta, Ibu Rumah Tangga, Karyawan, buruh Harian, Mahasiswa, dan Pelajar.
Age	15-55 Tahun
Sex :	
Famale	50%
Male	50%
Format Siaran	2 Lagu 1 Iklan komersial dan 1 Iklan Layanan Masyarakat (ILM) 1 Id radio Gama FM.
Sasaran Pendengar	Semua Kalangan.
Jam di Uadara	Senin-Sabtu: 06.00-23.00 WITA
Frekuensi	93.7 FM
Peralatan Radio	<i>Mixer, Computer, Telephone, CD player, Wifi, Rdio Tunner, dan lain-lain.</i>

5. Keunggulan, Peluang, Ancaman dan Kelemahan Radio Gama FM

Keunggulan atau kelebihan Radio Gama FM dibandingkan dengan radio lainnya:

1. Berimbang antara Musik, iklan dan bicara, *fun, entertaint*, dan penyiar yang hangat merupakan ciri khas dari Radio Gama FM.
2. Mempunyai program unggulan seperti “Deng Muriang” dan “Balla Kayua”
3. Satu-satunya radio yang mengusung kearifan lokal budaya Sulawesi Selatan, seperti Balla Kayua dimana program acaranya menggunakan bahasa daerah Makassar, Bugis, Mandar dan Toraja.
4. Nama-nama program acaranya menarik dan unik ciri Khas Makassar, seperti “Deng Muriang, Lamempo, Tamparang, Gammara, Paladang, Deng Gaga, bala Kayua.
5. Semua nama penyiar Radio Gama FM berawalan Huruf D, seperti Dina Anwar, Dinda Kamila, Deng Ical, Dara, Dino, Dg Sikki, Ditha, Dg. Sunggu, Dg. Sayu.
6. Satu-satunya radio yang segmentasi musiknya banyak, diantaranya House Musik, Dangdut, Nostalgia, Pop Indonesia, Lagu Daerah Sulawesi Selatan.

Peluang yang ditawarkan Radio Gama FM untuk dimasa yang akan datang agar lebih bisa berkembang yaitu :

1. Peluang usaha, dengan adanya Radio Gama FM maka terciptanya lapangan pekerjaan sehingga mengurangi angka pengangguran. Untuk menjadi seorang penyiar, Radio Gama FM memasang target pendidikan minimal ijazah SMA,

penampilan menarik bukan target utama Radio Gama FM melainkan punya wawasan luas, mengikuti perkembangan info terkini yang terjadi, baik dilingkungan sekitar maupun di luar lapangan.

2. Menciptakan sumber daya manusia yang berkualitas, Radio Gama FM bukan hanya menciptakan lapangan pekerjaan tetapi menciptakan sumber daya manusia yang berkualitas dengan adanya pelatihan dan traning bagi team Radio Gama FM.

3. Membangun kearifan lokal budaya, Radio Gama FM merupakan radio yang menjunjung tinggi nilai budaya, sehingga diharapkan pendengarnya mampu menghargai kebudayaan dan kearifan lokal budayanya.

Dengan segala keunggulan dan peluang yang ada di Radio Gama Fm maka terdapat pula ancaman-ancaman yang di hadapi Radio Gama FM, dengan teknologi yang semakin canggih, kecenderungan masyarakat sekarang lebih memilih berinteraksi lewat media sosial, sehingga keberadaan radio agak tersingkirkan. Oleh karena itu, penyiar dituntut agar mampu bersaing dan mengikuti perkembangan zaman, misalnya interaksi yang biasanya hanya menggunakan sms dan telephone, radio juga bisa berinteraksi dengan pendengarnya melalui media sosial agar lebih praktis dan efektif.

Sementara kelemahan Radio Gama FM yaitu tidak adanya program acara yang mengupas tuntas mengenai informasi mengenai ekonomi, politik, kriminal dll hanya berita ringan seperti info lalu lintas, kesehatan, olahraga dan tempat-tempat ngumpul anak muda yang lagi *hitz* serta tidak adanya lagu-lagu barat, korea dan lagu internasional dari penyanyi luar lainnya, hanya lagu-lagu sesuai

dengan program acara.⁵. Tidak adanya info tentang politik tidak menjadi hambatan bagi radio Gama FM untuk tetap didengarkan, *hot musik* radio Gama FM menjadi keunggulan tersendiri di telinga sambori.

6. Struktur Organisasi

Struktur Organisasi Radio Gama FM

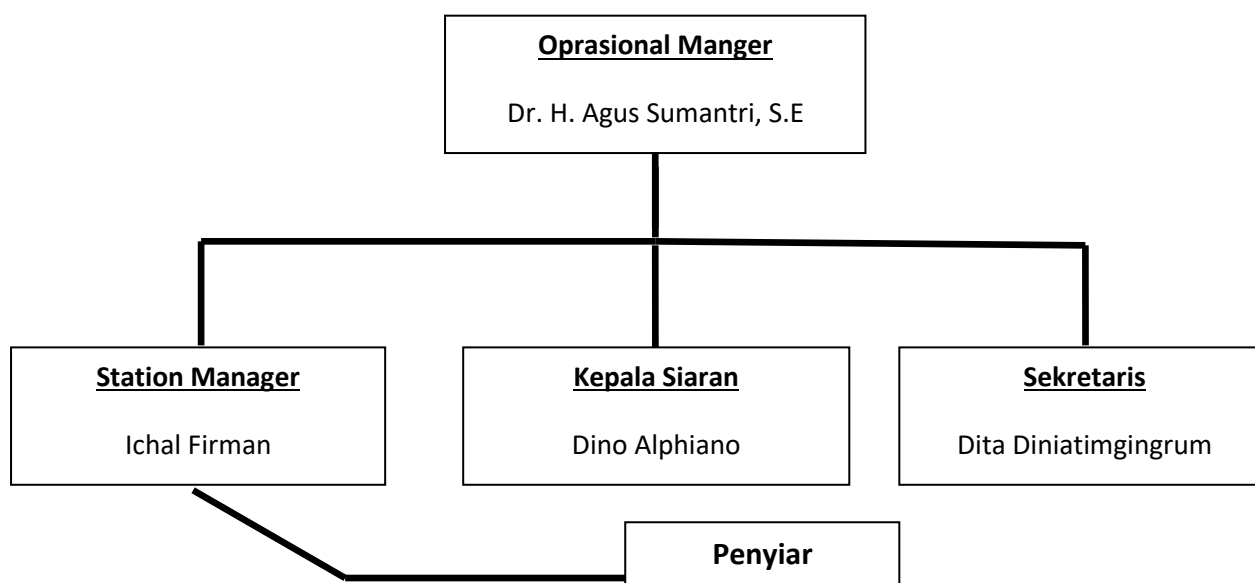

Berikut adalah uraian tata kerja dari masing-masing divisi I-Radio Makassar:

Uraian Tata Kerja (Job Description)

a. *Operational Manager*

Menyusun rencana kerja radio Gama FM, baik jangka pendek maupun jangka menengah, mengarahkan dan mengelola pengembangan dan penerapan rencana kerjaserta mengawasi dan mengevaluasi kerja radio Gama FM secara menyeluruh serta mengembangkan SDM agar selalu tersedia SDM yang berkualitas.

b. *Station Manager*

⁵www.radio_gama.com (16 Agustus 2018)

Tanggung jawab utamamempertahankan dan meningkatkan rating pendengar untuk mendukung pencapaian pendapatan, mengembangkan citra positif perusahaan untuk mendukung eksistensi perusahaan dalam masyarakat dan merumuskan serta menetapkan sasaran kerja, strategi kerja, kebijakan dan rencana kerja radio Gama FM yang mendukung pencapaian sasaran. Merumuskan dan menetapkan kebijakan-kebijakan penjualan, dan memastikan terlaksanya program kerja bagian penjualan. Mengarahkan bagian keuangan, administrasi, dan personalia dalam menyusun dan menerapkan pola aktivitas penunjang, serta memastikan terlaksananya anggaran yang efektif dan efisien.

c. Kepala Siaran

Bersama para komisaris, merumuskan dan menetapkan format radio Gama FM memeberikan masukan kepada manajer program dan menjadi produksi dalam menyusunkebijakan *programming*, dan memastikan terselenggaranya siaran yangsesuai dengan format siaran yang telah ditetapkan serta menyusun mekanisme kerja, tata tertib, kontrak-kontrak dansebagainya untuk menunjang kelancaran dan efektivitas operasional siaran. Membina dan memotivasi kegairahan kerja dan produktivitas penyiar.

d. Sekretaris

Mengatur dan mencatat hal-hal penting yang setiap adanya melaksanakan kegiatan di radio Gama FM, baik itu tim pelaksana radio Gama FM ataupun menjadi media patner. Menyajikan laporan kegiatan pembukuan keuangan, penyusunan anggaran mengatur dan mengontrol pembukuan,mengoperasikan segala kegiatan keluar-masuk berupa persuratan.

e. Penyiar

Mempersiapkan dan menyiarkan program acara/program siaran sesuai dengan format radio Gama FM yang telah ditetapkan, menurut jadwal tugas yang telah ditentukan oleh Kepala siaran.

B. Strategi Radio GAMA FM dalam meningkatkan kualitas penyiar

1. Strategi

Strategi adalah program umum untuk pencapaian tujuan-tujuan organisasi dalam pelaksanaan misi. Strategi dapat juga didefinisikan sebagai pola tanggapan organisasi terhadap lingkungannya sepanjang waktu. Hal ini berarti bahwa setiap organisasi selalu mempunyai strategi walaupun tidak pernah secara gamblang dirumuskan. Strategi menghubungkan sumber daya manusia dan berbagai sumberdaya lainnya dengan tantangan dan resiko yang harus dihadapi dari lingkungan di luarperusahaan.⁷ Strategi menjelaskan beberapa poin, pertama apa yang harus dicapai, kedua bagaimana sumber daya dan kegiatan apa yang akan dialokasikan untuk setiap produk pasar dalam menentukan peluang dan tantangan lingkungan serta untuk meraih keunggulan, ketiga strategi yang akan digunakan harus dipertimbangkan dipilih dan disesuaikan dengan tujuan organisasi. Dengan kata lain bisa dikatakan bahwa strategi merupakan alat untuk mencapai tujuan organisasi dalam kaitannya dengan tujuan jangka panjang, program tidak lanjut, serta prioritas alokasi sumberdaya.

Berdasarkan hasil observasi dan wawancara, strategi yang selama ini dilakukan Radio Gama FM meliputi beberapa aspek yaitu strategi edukasi,

strategi perluasan jaringan/link dan strategi evaluasi. Selain itu Radio Gama FM pun memasang syarat atau standar bagipara penyiar yaitu berwawasan luas, *update* mengenai hal terkini (apa yang terjadi diIndonesia khususnya di Sulawesi Selatan harus diketahui), paham kearifan lokal budaya Sulawesi Selatan, tingkah laku yang baik, baik untuk Sambori Gama, perusahaan dan semua orang.

Ichal Firman, Station Manager Radio Gama Fm, mengatakan bahwa:

Jika mau jadi penyiar harus mencintai kearifan lokal budaya Sulawesi Selatan, punya *attitude* yang baik saat siaran maupun sedang tidak siaran. Harus *update* info terkini dan berwawasan luas, lebih baik tahu sedikit untuk banyak hal dari pada tahu banyak untuk sedikit hal.⁶ Salah satu persyaratan menjadi penyiar radio Gama FM adalah mencintai budaya Sulawesi Selatan dan pastinya mempunyai *attitude* yang baik.

Berikut uraian tentang dua aspek strategi Radio Gama FM dalam meningkatkan kualitas penyiar:

1. Strategi Edukasi

Dimana Strategi Edukasi terbagi atas 2 yaitu :

a. Seminar

Seminar pada umumnya merupakan sebuah bentuk pengajaran akademis, baik di sebuah universitas maupun diberikan oleh suatu organisasi komersial atau profesional. Kata *seminar* berasal dari kata Latin *seminarum*, yang berarti "tanah tempat menanam benih".

Sebuah seminar biasanya memiliki fokus pada suatu topik yang khusus, di mana mereka yang hadir dapat berpartisipasi secara aktif. Seminar seringkali dilaksanakan melalui sebuah dialog dengan seorang moderator

⁶Ichal Firman (35 Tahun), Station Manager GAMA FM, *Wawancara*, Gowa, 14 Agustus 2018.

seminar, atau melalui sebuah presentasi hasil penelitian dalam bentuk yang lebih formal. Biasanya, para peserta bukanlah seorang pemula dalam topik yang didiskusikan (di universitas, kelas-kelas seminar biasanya disediakan untuk mahasiswa yang telah mencapai tingkatan atas). Sistem seminar memiliki gagasan untuk lebih mendekatkan mahasiswa kepada topik yang dibicarakan. Di beberapa seminar dilakukan juga pertanyaan dan debat.⁷ Seminar sifatnya lebih informal dibandingkan sistem kuliah di kelas dalam sebuah pengajaran akademis.

Dino Alphiano, Kepala siaran Radio Gama FM, mengatakan bahwa:

Kegiatan seminar merupakan kegiatan yang penuh manfaat bagi *crew* Radio Gama FM karena ada banyak hal-hal positif yang bisa didapatkan, seperti mendapatkan pengetahuan baru, sebagai bahan untuk memantapkan ilmu, minat, dan profesi yang dijalani, sertifikat yang bermanfaat untuk berbagai hal, menjalin relasi baru dengan berbagai macam orang dan belajar mengenai jalannya suatu seminar.⁸ Kegiatan seminar dijadikan sebagai tambahan ilmu baik itu untuk penyiar maupun semua orang.

Adapun beberapa kegiatan yang pernah diikuti dan dilaksanakan oleh Radio Gama FM diantaranya:

1. Kunjungan Media (Radio Gama FM bekerjasama dengan Kementerian Agama Sulawesi Selatan, 2018), Kementerian Agama Sul-Sel melakukan kunjungan media ke radio Gama Fm karena ingin mengetahui bagaimana segmentasi program keagamaannya. Kementerian Agama Sul-Sel memilih radio Gama FM saat itu karena hanya radio Gama FM satu-satunya radio komersial di Gowa.

⁷<https://id.wikipedia.org/wiki/Seminar>.

⁸ Dino Alphiano (32 Tahun), kepala siaran radio Gama FM, *wawancara*, gowa, 14 Agustus 2018.

2. Bimbingan Teknis Penyiaran Sekolah Gerakan Produksi Siaran Sehat (KPID SULSEL, 2018), seminar Bimbingan Teknis Penyiaran Sekolah Produksi Siaran Sehat yang diselenggarakan oleh KPID Sul-Sel, itu berisi materi-materi tentang pengajaran untuk teknis penyiaran, berupa materi tayangan 1, tayangan 2 dan tayangan 3, dimana tayangan 1 berisi kata keji, tema yang dibahas, tayangan 2 berisi gaya berbicara aktifis, dan lebih menunjukkan sensualitas, serta tayangan 3 berisi saran dan masukan untuk KPID Sul-Sel. Dimana juga seminar ini adanya pembagian buku Undang-undang KPI Nomor 32 Tahun 2002.

b. Pelatihan

Pelatihan adalah proses melatih kegiatan atau pekerjaan. Pelatihan mempersiapkan peserta latihan untuk mengambil jalur tindakan tertentu yang dilukiskan oleh teknologi dan organisasitempat bekerja, dan membantu peserta memperbaiki prestasi dalam kegiatannya terutama mengenai pengertian dan keterampilan.⁹Cut Zurnali (2004),mengemukakan beberapa pendapat para ahli mengenai definisi pelatihan sebagai berikut:

Noe, Hollenbeck, Gerhart &Wright mengemukakan bahwa pelatihan yaitu:

Training is a planned effort to facilitate the learning of job-related knowledge, skills, and behavior by employee. Hal ini berarti bahwa pelatihan merupakan suatu usaha yang terencana untuk memfasilitasi pembelajaran tentang pekerjaan yang berkaitan dengan pengetahuan, keahlian dan perilaku oleh para pegawai.¹⁰ Dengan demikian pelatihan bertujuan untuk memberikan suatu pembelajaran sebelum bekerja.

⁹Rolf P. Lynton dan Udai Pareek, *Pelatihan dan Pengembangan Tenaga Kerja* (Pustaka Binaman Presindo 1984), h. 201.

¹⁰<https://id.wikipedia.org/wiki/Pelatihan>.

Tabel Data Penyiar yang Mengikuti Pelatihan 1.2:

Nama Penyiar	Pelatihan Yang Diikuti
Dara	1. Workshop Redaksi "Eksis Jadi Jurnalis, 2017)
Dinda Kaamila	1. Training Jurnalis yang Berperspektif Gender di Sulawesi Selatan (The Asia Fondation, 2011)
	2. Training The Art of Public Speaking (Beda Consulting, 2017)
Ical Firman	1. Pelatihan Radio 2.0 Level Basic (Telkom Indonesia, 2013)

Pelatihan dan pengembangan SDM pada perusahaan sangat erat hubungannya dengan hasil kinerja dari SDM itu sendiri. Oleh karena itu, dibutuhkan sebuah penilaian untuk mengukur kinerja dan pelatihan SDM, dilaksanakan setelah ada hasil dari penilaian tersebut. Pelatihan karyawan dilakukan dengan tujuan agar para karyawan memiliki pengetahuan, kemampuan dan keterampilan sesuai dengan tuntutan pekerjaan yang mereka lakukan.

Sumber daya manusia (SDM) atau karyawan yang menduduki suatu jabatan tertentu dalam perusahaan kadang mempunyai level kemampuan yang berbeda dengan karyawan lainnya. Kadang-kadang kemampuan mereka meningkat, namun kadang juga menurun. Ada pula yang kemampuannya kurang sesuai dengan persyaratan yang diperlukan dalam jabatan tersebut. Hal itu bisa terjadi karena seseorang menduduki jabatan tertentu bukan karena kemampuannya. Bisa jadi karyawan tersebut mendapat jabatan itu karena dekat dengan bos atau juga karena pihak HR terlalu buru-buru merekrut karyawan. Oleh karena itu, karyawan baru ini perlu menambah skill dan kemampuan mereka. Itulah arti pentingnya sebuah pelatihan.

Kemajuan ilmu pengetahuan dan teknologi jelas berpengaruh pada suatu perusahaan. Ada jabatan-jabatan baru yang dulu belum diperlukan, sekarang diperlukan. Misalnya, seorang *marketing and communication* senior belum punya

skill untuk memimpin *marketing online*—karena hal itu adalah hal baru untuk dirinya. Dengan demikian, diperlukan penambahan atau peningkatan kemampuan yang diperlukan oleh jabatan tersebut.

Pelatihan dan pengembangan SDM yang tepat, dapat memberikan efek yang baik kepada karyawan. Karyawan dapat mengembangkan diri dan mampu memahami seluk-beluk pelaksanaan pekerjaan lebih mendalam, dapat memahami perkembangan perusahaan, memahami sasaran yang akan dicapai perusahaan, mengerti akan perlunya kerjasama dalam melaksanakan pekerjaan, dapat dengan mudah memahami Informasi yang disampaikan perusahaan, dapat memahami setiap kesulitan-kesulitan yang dihadapi perusahaan, mampu melakukan hubungan-hubungan dengan lingkungan, mampu memahami kebijaksanaan dan peraturan yang berlaku dalam perusahaan, mampu memahami sistem dan prosedur yang digunakan dalam pelaksanaan tugas perusahaan, mampu memahami dan menerapkan perilaku yang mendukung dan dituntut perusahaan.

2. Strategi Perluasan Relasi

Membangun relasi yang baik adalah hal yang paling utama bagi perusahaan yang ingin membangun masa depannya. Hal tersebut berlaku bagi siapapun yang ingin menjadi karyawan ataupun pengusaha. Relasi tidak hanya bisa didapatkan dari komunitas saja, tetapi dari lingkungan sekitar pun bisa didapatkan. Relasi bisa memberi banyak hal, mulai dari jaringan kerja, kiat dan pesan penting dalam menjalankan bisnis hingga pendanaan.

Dinda Kamila, Penyiar Radio Gama FM, mengatakan bahwa:

Relasi itu seperti benih, dengan membangun relasi berarti kita memupuk benih yang nantinya akan membuahkan hasil. Relasi membuat pekerjaan kita

lebih mudah dan lancar. Relasi adalah keluarga, membantu dan dibantu. Jadi jaga baik dan hargailah hubungan dengan relasi.¹¹

Strategi Perluasan Relasi yang dilakukan oleh Radio Gama FM, yaitu:

a. *Media Partner*, adalah kerjasama yang terjalin antara penyelenggara event/acara dengan Radio Gama FM baik skala lokal maupun nasional. Beberapa event telah diikuti dan dilaksanakan oleh Radio Gama FM, meliputi MC dan *live report*. Adapun event yang pernah diikuti dan dilaksanakan oleh radio Gama FM, yaitu Pekan Ilmiah dan Kreativitas Remaja, GIIAS Makassar, Seleksi Kontes Dangdut Indonesia (KDI), Media Gathering KDI MNC TV, Mitra Radio Surabaya, Goyang Asik Telkomsel, Festival Akustik Pelajar Tingkat SMA/SMK se-Kota Makassar, Anniversary Radio Gama FM, Lomba Karaoke Dangdut.

b. Penawaran Iklan, dilakukan oleh Radio Gama FM guna memperluas relasi baik di dinas pemerintahan maupun perusahaan swasta. Adapun iklan yang ditawarkan yaitu spot iklan, adlibs, dan talk show.

Untuk menambah relasi hal-hal yang perlu melakukan hal berikut seperti yang dilansir *Kompas.com*, yaitu mengerti kebutuhan bisnis, perlakukan relasi seperti orang penting, jangan lupa informasikan identitas, bangun interaksi dan perkuat komunikasi, pahami kebutuhan relasi, selalu tampilkan citra rendah hati, jaga komunikasi, hindari bersikap malu-malu, jangan bersikap pasif.

c. Relasi kepada pendengar

Para penyiar Radio Gama FM pada setiap kali siaran, selalu berusaha untuk memunculkan hal-hal baru dalam berkomunikasi dengan pendengar. Para penyiar Radio Gama FM telah memahami bahwa idenya penyiar menyampaikan gagasan dengan bentuk yang bervariasi dan berbeda tiap harinya.

¹¹Dinda Kamila (29 Tahun), Penyiar Radio Gama FM, *wawancara*, Gowa, 14 Agustus 2018

Menurut Dinda Kamila, penyiar Radio Gama FM mengatakan:

Penyiar adalah orang yang harus dan wajib menjadi pengamat lingkungan yang baik. Karena bukan orang pintar yang menjadi penyiar tetapi orang yang mempunyai pengamatan yang baik. Karena hal sekecil apapun bisa menjadi materi katayang baru.¹² Menjadi penyiar bukan persoalan pintar atau bodoh, tapi bagaimana harus menjadi pengamat yang baik.

Menurut Salwa, pendengar Radio Gama FM mengatakan bahwa:

Setiap mendengar siaran Radio Gama FM pasti selalu penasaran dengan pembahasan atau tema yang akan disiarkan hari ini, karena penyiarnya selalu menyajikan informasi-informasi terbaru ketika siaran.¹³

Dengan pernyataan informan di atas dapat dikatakan bahwa penyiar Radio Gama FM berusaha untuk menyajikan hal-hal baru dan memenuhi keinginan pendengarnya.

Junaedi, pendengar Radio Gama FM mengatakan :

Penyiar Radio Gama FM selalu menyajikan lagu-lagu yang enak didengar, apa lagi pada saat berkendara, membahasnya juga tips-tips yang mengenai tentang kehidupan jadi dapat ki juga pelajaran baru ketika mendengarkan Radio Gama FM.¹⁴

Dari pernyataan Junaedi selaku pendengar Radio Gama FM, dapat dikatakan para penyiar Radio Gama FM selalu memberikan informasi-informasi kehidupan yang bisa dijadikan pembelajaran baru untuk pendengarnya.

Rika Andriyani, pendengar Radio Gama FM :

Walaupun banyak radio-radio lain di Makassar, saya tetap setia mendengarkan Radio Gama, karna penyiarnya ramah-ramah semua, banyak pendengarnya setiap hari menelfon, bisa juga menambah teman lewat radio Gama.¹⁵

¹² Dinda Kamila (29 Tahun), Penyiar Radio Gama FM, wawancara, Gowa, 14 Agustus 2018

¹³ Salwa (17 Tahun), Pendengar Radio Gama FM, wawancara, Gowa, 15 Agustus 2018.

¹⁴ Junaedi (22 Tahun), Pendengar Radio Gama FM, wawancara, Gowa, 15 Agustus 2018.

¹⁵ Rika Andriyani (33 Tahun), Pendengar Radio Gama FM, wawancara, Gowa, 15 Agustus 2018.

Pernyataan Informan di atas menunjukkan bahwa relasi Radio Gama FM kepada pendengarnya sangat dekat, dengan banyaknya penelfon tiap hari bahkan pendengar menjadikan radio adalah salah satu ajang silaturahmi.

3. Evaluasi

Evaluasi yang dilakukan oleh Radio Gama FM meliputi segala aspek, baik personal maupun *management*. Evaluasi dilaksanakan secara berkala, yaitu mingguan, bulanan, triwulan, semester, dan tahunan. Agenda rutin yang sering dilakukan yaitu dimana banyak hal yang dibicarakan, baik mengenai program acara, rencana kegiatan, evaluasi siaran, dan sharing ide.

Tujuan evaluasi agar penyiar lebih kreatif, sadar akan keinginan pendengar, merencanakan dan mengembangkan program acara yang sudah ada, membuat iklan untuk relasi, pengembangan ide dari team dan membicarakan apa yang akan dikerjakan kedepannya agar para relasi-relasi yang sudah ada bisa bertahan ataupun menambah relasi baru agar radio Gama FM bisa lebih dikenal lagi di masyarakat luas dan pendengar setianya.

C. Tantangan yang dihadapi Radio GAMA FM

Di era modern saat ini, tidak bisa dipungkiri bahwa masyarakat sangat bergantung pada informasi. Informasi yang dibutuhkan adalah informasi yang cepat, mudah, dan efisien. Seperti yang dilakukan radio Gama FM dulu hanya menggunakan telephone dan sms, berkembang mengikuti perkembangan teknologi seperti media sosial yaitu *Whats up, instagram* dan *Facebook*.

Banyaknya radio-radio komersil maupun pemerintah, membuat radio Gama FM harus lebih jeli melihat peluang bisnis, dalam pengiklan dan

pengembangan penyiarnya. Untuk iklan yang ditawarkan harus lebih variatif dan mengedepankan kebutuhan relasi, *service level*/memahami keinginan relasi. Sedangkan untuk Penyiarnya dibutuhkan kreatifitas, berwawasan luas dan inovatif serta berani untuk melakukan hal-hal yang dapat mengembangkan kemampuan siarannya, misalnya MC, Reporter, dan Presenter Talk Show.

Dengan perkembangan zaman, banyak pula anak-anak muda yang kini tidak cinta akan budayanya, bahkan sengaja ingin melupakan ciri khas tanah kelahirannya. Sebagai radio yang sangat kental dengan kearifan lokalnya maka, yang seperti ini telah menjadi tantangan bagi Radio Gama FM agar pendengar muda-mudinya tidak lari untuk mendengarkan siaran Radio Gama Fm, di mana penyiar yang harus lebih pandai lagi, lebih kreatif lagi dalam menyusun skrip atau merancang sebuah acara agar lebih menarik perhatian pendengar muda. Adapun acara yang dapat menarik minat pendendengar muda yaitu dengan membuat atau memunculkan sebuah pertanyaan yang menyangkut hal-hal baru, yang dapat memicu interaktif pendengar muda sehingga acara tersebut bisa lebih hidup, mengangkat tema-tema pendidikan, budaya, musik ataupun kehidupan zaman *now* yang bisa membuat pendengar muda lebih pintar dan jeli dalam menanggapi pembahasan yang dibuat oleh penyiar. Pedengar bukan hanya mendnegarkan musik semata namun belajar juga karena itulah tantangan seorang penyiar membuat pendengarnya lebih pintar dalam menanggapi hal-hal baru atau up todate dengan yang abru di lapangan, mau di kehidupan nyata ataupun di medsos yang lagi viral.

BAB V

PENUTUP

A. Kesimpulan

Dari penelitian yang telah dilakukan mengenai strategi Radio Gama FM dalam meningkatkan Kualitas Penyiarinya maka strategi yang dilakukan Radio Gama FM dalam meningkatkan kualitas penyiarinya yaitu dengan cara yang pertama ialah Edukasi yang meliputi seminar dan pelatihan di mana di dalamnya terdapat beberapa penyiar yang melakukan pelatihan dan mengikuti seminar. Kemudian Membangun relasi yang baik adalah hal yang paling utama bagi perusahaan yang ingin membangun masa depannya. Hal tersebut berlaku bagi siapapun yang ingin menjadi karyawan ataupun pengusaha. Karena dengan membangun relasi yang baik akan mendatangkan pula keuntungan kepada perusahaan.

Berdasarkan hasil penelitian wawancara maka dapat disimpulkan bahwa Strategi radio Gama FM dalam Meningkatkan Kalitas Penyianya saat ini telah dilaksanakan dengan cara sering mengikuti seminar dan pelatihan-pelatihan, dengan begitu maka kreatifitas, berwawasan luas dan inovatif serta berani untuk melakukan hal-hal yang dapat mengembangkan kemampuan siarannya, misalnya MC, Reporter, dan Presenter Talk Show.

Tantangan yang di hadapi Radio Gama FM tidak menjadikannya sebagai hambatan untuk lebih jeli melihat peluang bisnis, dalam pengiklan dan pengembangan penyiarinya.

B. Implikasi Penelitian

1. Radio Gama FM agar terus menjaga dan meningkatkan kualitas program-program yang mengudara tiap harinya dan elemen-elemen penting didalamnya seperti musik, penyiar dan bintang tamu, agar pendengar setianya tetap bertahan bahkan meningkat untuk kedepannya. Seperti mengikutkan pelatihan-pelatihan tentang dunia penyiaran untuk parapenyiarnya.
2. Struktur organisasinya harus diadakan sales marketing, agar lebih terarah penjualan-penjualan ke klient yang datang ke radio Gama FM.
3. Menjadi radio komersial di Gowa, radio Gama FM harus lebih dan lebih inofatif dalam segala hal, baik periklanan ataupun penyiaran.
4. Untuk menjaga eksistensinya Radio Gama FM harus lebih pandai melihat situasi di lapangan agar tidak ketinggalan dengan hal-hal baru dan membuat inovasi yang beda dengan radio lain.
5. Relasi dengan pendengarnya juga harus dijaga dengan baik, karna salah satu suksesnya sebuah radio adalah hadirnya seorang pendengar.
6. Kedekatan penyiar dengan pendengar harus dipertahankan dan penyiar juga harus lebih pintar lagi untuk menarik hati pendengarnya agar pendengarnya makin bertambah setiap harinya.

DAFTAR PUSTAKA

Al-Qur'anul Karim.

Achmad, Abu dan Narbuko Cholid. *Metode Penelitian*. Jakarta: Bumi Aksara, 2007.

Akil, M. Anshar, *Standarisasi Manajemen Penyiaran*.

Andi Hasta, Sumadi Dilla dkk. *Strategi Komunikasi Penyiar Radio Dakwah Mu'adz BinJabal Dalam Meningkatkan Minat Pendengar*. Jurnal Universitas Halu Oleo, 2016.

Ardianto, Elvinaro dan Lukiat Komala Erdinaya. *Komunikasi Massa Suatu Pengantar*. Bandung: Simbiosis Rekatama Media, 2000.

Bakhtiar, Saeful. *Cara Gampang Jadi Penyiar*, Cet. II; Yogyakarta: Percetakan Galang Pers, 2007.

Cangara, Hafied. *Pengantar Ilmu Komunikasi*, Edisi Kedua. Cet. XIII; Jakarta: PT. Raja Grafindo Persada, 2012.

Cangara, Hafied. *Perencanaan & Strategi Komunikasi*, Cet. II: Jakarta; Rajawali Pers, 2014.

Deddy Mulyana. *Ilmu Komunikasi Suatu Pengantar*. Cet. XII; Bandung: PT. Remaja Rosdakarya Offset, 2008.

Departemen Agama RI. *Alqur'an dan Terjemahan*. Semarang: Toha Putra, 2000.

Depari, Rein Arman. *Sukses Menjadi Pembawa Acara*. CV. Tiga Abang.

Effendy, Onong Uchjana. *Dinamika Komunikasi*. Cet. IV; Bandung: Remaja Rosdakarya, 2000.

Effendy, Onong Uchjana. *Ilmu Komunikasi Teori dan Praktek*. Cet. XII; Bandung: PT. Remaja Rosdakarya Offset, 2007.

Effendy, Onong Uchjana. *Dimensi-Dimensi Komunikasi*. Bandung: Penerbit Alumni, 1986.

Effendy, Onong Uchjana. *Kamus Komunikasi*. Bandung: PT. Mandar Maju, 1989.

Effendy, Onong Uchjana. *Radio Siaran Teori dan Praktek*. Bandung: Alumni, 1983.

Fachruddin, Fachruddin HS dkk. *Pilihan Sabda Rasul; Hadis-Hadis Pilihan*. Jakarta: PT. Bumi Aksara, 1998.

Hozilah, Helena Oli dkk. *Reportase Radio & Televisi*. Jakarta: PT. Indeks, 2013.

Hunger, J. David dan Tomas L. Wheelen. *Manajemen Strategy*. Yogyakarta: Andi, 2003.

Idrus, Muhammad. *Metode Penelitian Ilmu-Ilmu Sosial*. Jakarta: Erlangga, 2010.

- Irnawati. *Strategi Peningkatan Kompetensi Kepenyiaran Sumber Daya Manusia Penyiar Radio Syiar FM*. Skripsi, KPI UIN Alauddin Makassar, 2014.
- Ivan Reza. *Strategi Manajemen Radio Pas FM Solo Dalam Meningkatkan Kinerja Kualitas Penyiar Untuk Menjaga Eksistensi Radio*. Jurnal Universitas Muhammadiyah Surakarta, 2015.
- Mangara, Andy. *Radio an absession*. Makassar: KPID Sulsel, 2006.
- Mangara, Andy. *Nothing But The Radio On*. Makassar: PT. Umitoha Ukhuwah Grafika, 2010.
- Morissan. *Teori Komunikasi*. Bogor: Ghalia Indonesia, 2013.
- Masduki. *Jurnalistik Radio: Menata Profesionalisme Reporter dan Penyiar*. Yogyakarta: Lkis, 2005.
- Mintzberg, Hendry and James Brian Quinn. *The Strategy Process: Concept, Contest, Cases*. New Jersey: Prentice-Hall, 1991.
- Moeliono, Anton M. *Kamus Besar Bahasa Indonesia*. Jakarta: Balai Pustaka, 1991.
- Moleong, Lexi J. *Metodologi Penelitian Kualitatif*. Cet. XXV; Bandung: PT. Remaja Rosdakarya, 2008.
- Morissan. *Manajemen Media Penyiaran: Strategi Mengelola Radio dan Televisi*. Cet. III; Jakarta: Kencana, 2011.
- Mufid, Muhamad. *Komunikasi & Regulasi Penyiaran*. Edisi Pertama. Cet. III; Jakarta: Kencana, 2010.
- Mulyana, Deddy. *Ilmu Komunikasi Suatu Pengantar*. Cet. XII; Bandung: PT. Remaja Rosdakarya Offset, 2008.
- Nawawi, Hadari dan Martini Hadari. *Instrumen Penelitian Bidang Sosial*. Yogyakarta: UGM Press, 1995.
- Nurudin. *Pengantar Komunikasi Massa*, Cet. 1; Jakarta: PT. Raja Grafindo Persada, 2007.
- Prayudha, Harley. *Radio Suatu Pengantar untuk Wacana, dan Praktik Penyiaran*. Malang: Bayumedia, 2005.
- Prayudha, Harley. *Radio: Penyiar It's Not Just Talk*. Malang: Bayumedia Publishing, 2006.
- Prayudha, Haliantara Harley & Andy Rustam M. *Radio is Sound Only: Pengantar & Prinsip penyiaran Radio Di Era Digital*, Jakarta; Broadcastmagz Publisher, 2013.
- Rangkuti, Freddy, Analisis. *SWOT: Teknik membedah Kasus Bisnis*. Jakarta: Gramedia Pustaka Sinar Utama, 1998.
- Rohidi, Tjetjep Rohendi. *Analisis Data Kualitatif*. Jakarta: Penerbit UI, 1992.
- Romli, Asep syamsul M. *Dasar-dasar Siaran Radio*. Nuansa Bandung, 2009.
- Romli, Asep Syamsul M. *Broadcast Journalism: Panduan Menjadi Penyiar, Reporter dan Scriptwriter*. Bandung: Penerbit Nuansa, 2004.

- Ruslan, Rosady. 2008. *Metode Penelitian Public Relations dan Komunikasi*. Cet. VI; Jakarta: PT Raja Grafindo.
- Said, Irawanti. *Fungsi Sosial Siaran Radio*. Cet. 1; Alauddin University Press, 2012.
- Satori, Djam'an dan Aan Komariah. *Metodologi Penelitian Kualitatif*. Bandung: Alfabeta, 2014.
- Shihab, M. Quraish. *Tafsir al-Mishbah, Pesan, Kesan dan Keserasian al-Qur'an*, Volume 6: Surah An-Nahl .Cet. I; Jakarta: Lentera Hati, 2002.
- Siagian, Sondang P. *Manajemen Strategik*. Jakarta: Bumi Aksara, 2007.
- Siregar, Ashadi. *Menyingkap Media Penyiaran; Membaca televisi, Melelihat Radio*. Yogyakarta: LP3Y, 2001.
- Sitti Mania. *Metodologi Penelitian dan Sosial*.Makassar: Alauddin University Press, 2013.
- Sugiono.. *Metodologi Penelitian Pendidikan; Pendidikan Kuantitatif, Kualitatif dan R&D*. Cet.VI; Bandung, Alfabeta, 2008.
- Suprpto, Tomy. *Berkarir di Dunia Broadcasting*. Bekasi: Laskar Askara, 2011.
- Suprpto, Tommy. *Pengantar Ilmu Komunikasi dan Peran Manajemen dalam Komunikasi*. Cet. 1; Yogyakarta: Caps, 2011.
- Tahir, Muh. Said HM. *Strategi Komunikasi Pemasaran Radio Smart FM Makassar Dalam Meningkatkan Jumlah Pengiklan Di Kota Makassar*. Skripsi, Ilmu Komunikasi UIN Alauddin Makassar, 2014.
- Tike, Arifuddin. *Dasar-Dasar Komunikasi: Suatu Studi dan Aplikasi* , Cet. 1; Yogyakarta: Kota Kembang, 2009.
- Tirsyad, Rhiryn Riflyana. *Strategi Komunikasi Penyiar I-Radio Makassar Dalam Program Sorelam*. Skripsi UIN Alauddin Makassar, 2016.
- Wanda, Yulia. 2010. *Andai Aku Jadi Penyiar*. Yogyakarta: Andi Offset.

Sumber Online:

- Admin, "Pengertian Radio Menurut Para Ahli", Dilihatya.com/2207/pengertianradio menurut para ahli. pada tanggal 7 Januari 2016.
- Adnan. "Karakteristik Penyiar". <http://adnanholic.blogspot.co.id/2013/07/karakteristik-penyiar>. Pada tanggal 10 Oktober 2015.
- Anwar, Rendy "Peran dan Perkembangan radio dalam komunikasi". <http://komunikasi.us/index.php/course/perkembanganteknologikomunikasi/158> peran dan perkembangan radio dalam komunikasi pada tanggal 16 Oktober 2015.
- www.I-Radiofm.com pada tanggal 30 Desember 2015.
- <https://id.wikipedia.org/wiki/Pelatihan>.

LAMPIRAN-LAMPIRAN

Wawancara dengan Penyiar Radio Gama FM





Beberapa Piagam dan Sertifikat Radio Gama





Tampak depan Studio Radio Gama FM.



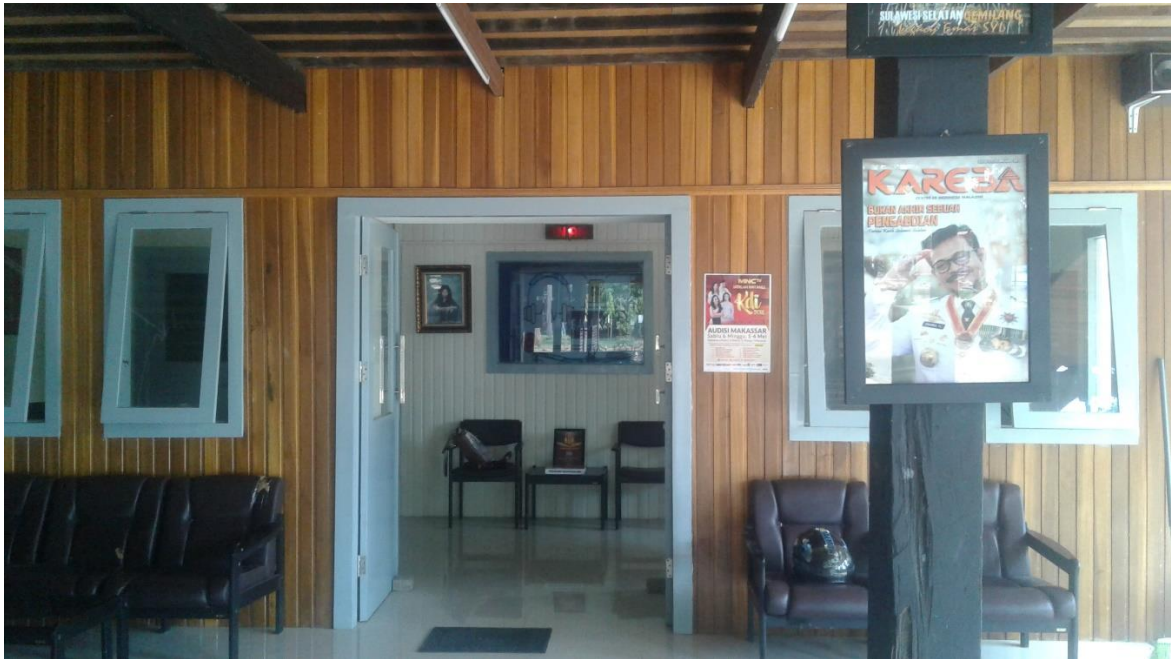

Studio Penyiar Radio Gama FM.



Meja Kerja Radio Gama FM.

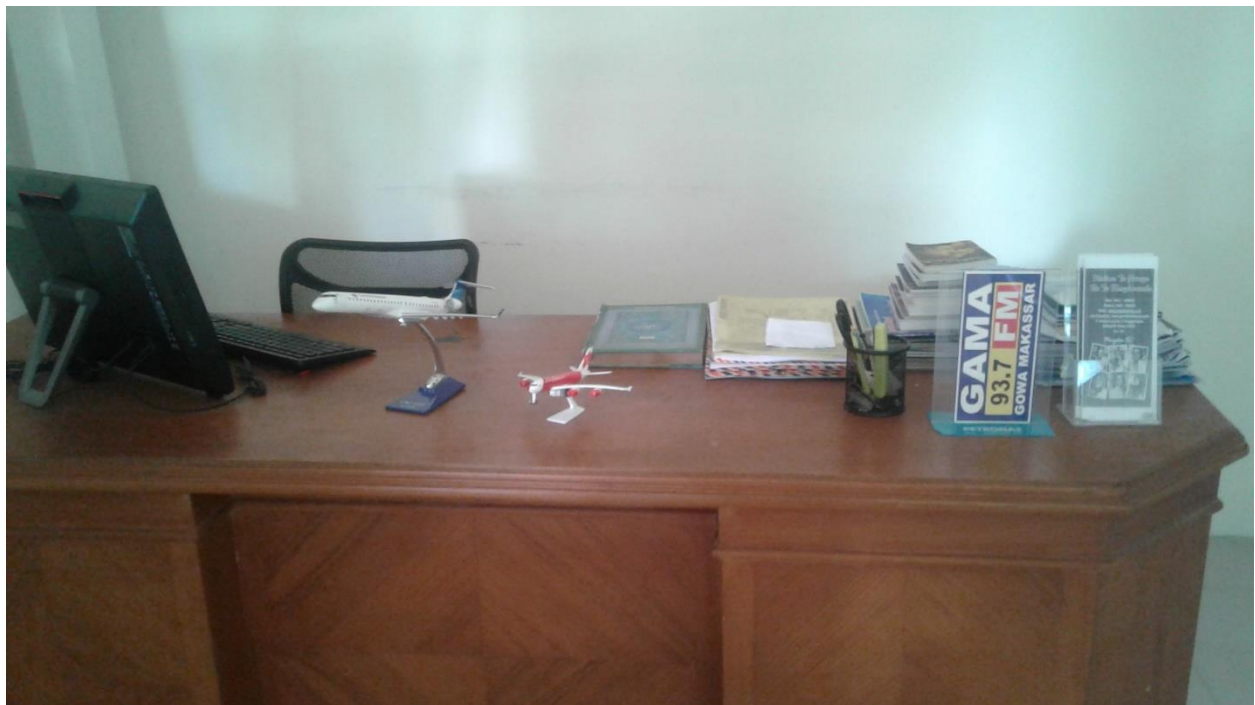

Saat Para Penyiar Radio Gama FM Rapat Evaluasi dengan Station Manager Dan Kepala Siaran.



PEDOMAN WAWANCARA

Stasiun Manager

1. Apa visi dan misi Radio Gama FM ?
2. Berapa rata-rata usia pendengar radio Gama FM ?
3. Apa yang menjadi nilai lebih penyiar radio Gama FM dibandingkan penyiar lain ?
4. Bagaimana strategi yang dilakukan dalam menghadapi persaingan dengan radio lain dalam merebut hati pendengar ?

Kepala siaran

5. Berapa kali dalam seminggu penyiar on-air (siaran) ?
6. Sanksi apa saja yang diberikan bagi penyiar yang terlambat siaran / bahkan tidak hadir saat siaran ?
7. Bagaimana strategi radio Gama untuk meningkatkan kualitas penyiar ?
8. Bagaimana cara menentukan tingkat keberhasilan kerja dari strategi yang direncanakan ?
9. Apa saja tantangan yang dihadapi untuk meningkatkan kualitas penyiar ?

Penyiar

10. Apa Anda menulis skrip saat siaran ?
11. Apakah Radio Gama FM tempat pertama kali anda menyiar ?
13. Bagaimana cara anda mengontrol suara, emosi ketika siaran ?
14. Bagaimana cara anda saat siaran agar pendengar tidak bosan ?
15. Bagaimana cara anda melatih kelincihan berbicara anda ?

Pendengar

16. Apakah anda mengetahui adanya Radio Gam FM ?
17. Apakah anda sering mendengarkan siaran Sorelam ?
18. Alasan anda mendengarkan Radio Gam FM ?
19. Apakah anda terhibur dengan program Radio Gam FM?
20. Apakah penyiar Radio Gam FM ramah dan enak buat didengar ?

SURAT KETERANGAN WAWANCARA

Saya yang bertanda tangan dibawah ini;

Nama :

Usia :

Jabatan :

Dengan ini menerangkan bahwa saudara;

Nama : Kamsina

Nim : 50400114024

Fakultas : Dakwah dan Komunikasi

Jurusan : Manajemen Dakwah

Semester : VIII (Delapan)

Telah melakukan wawancara dengan saya dalam rangka penyusunan skripsi yang berjudul:

Strategi Radio Gama FM dalam Meningkatkan Kualitas Penyiar.

Demikian surat keterangan ini dibuat, untuk digunakan sebagaimana mestinya.

Gowa, Agustus 2018

Informan

.....

RIWAYAT HIDUP



Skripsi yang berjudul “Strategi Radio Gama FM dalam Meningkatkan Kualitas Penyiar” disusun oleh Kamsina, lahir di Sungguminasa, 26 Oktober 1996, penulis adalah anak pertama dari tiga bersaudara, buah hati dari ibunda Husneni dan ayahanda Anwar. Penulis memulai pendidikan di sekolah dasar SDN Romang Polong, setelah lulus Sekolah Dasar pada tahun 2010. Penulis melanjutkan pendidikan sekolah menengah pertama di SMP NEGERI 3 Sungguminasa, dan lulus pada tahun 2012. Kemudian pada tahun 2012 penulis melanjutkan pendidikan di SMA NEGERI 2 Sungguminasa dan lulus pada tahun 2014, kemudian melanjutkan pendidikan di Universitas Islam Negeri Alauddin Makassar di Fakultas Dakwah dan Komunikasi Jurusan Manajemen Dakwah, dan menyelesaikan studi pada tahun 2018. Penulis juga mengikuti beberapa organisasi yaitu Himpunan Mahasiswa Jurusan Manajemen Dakwah (HMJ-MD) Tahun 2015 dan mengikuti perguruan Tapak Suci sejak penulis duduk di bangku SMA sampai saat ini. Penulis saat ini bukan hanya mendapatkan gelar sarjana tapi juga mendapatkan gelas sebagai istri dan juga sebagai seorang ibu.