

**POLA KEMITRAAN AKAD MUZARA'AH ANTARA BURUH
MIGRAN DENGAN PEMILIK LAHAN PERTANIAN DALAM
MENINGKATKAN KESEJAHTERAAN
DI SAMAENRE KABUPATEN PINRANG**



SKRIPSI

*Diajukan Untuk Memenuhi Salah Satu Syarat Meraih Gelar
Sarjana Ekonomi (S.E) Jurusan Ekonomi Islam
Pada Fakultas Ekonomi dan Bisnis Islam
UIN Alauddin Makassar*

Oleh:

SITTI NUR DESI ISKANDAR

90100116009

**FAKULTAS EKONOMI DAN BISNIS ISLAM
UIN ALAUDDIN MAKASSAR**

2020

PERNYATAAN KEASLIAN SKRIPSI

Mahasiswa bertanda tangan dibawa ini:

Nama : Sitti Nur Desi Iskandar
Nim : 90100116009
Tempat/Tgl.Lahir : Langnga, 06 Mei 1998
Jurusan : Ekonomi Islam
Fakultas : Ekonomi dan Bisnis Islam
Alamat : Samata
Judul : Pola Kemitraan Akad Muzara'ah Antara Buruh Migran
Dengan Pemilik Lahan Pertanian Dalam Meningkatkan
KesejahteraanDi Samaenre Kabupaten Pinrang

Menyatakan dengan sesungguhnya dan penuh kesadaran bahwa skripsi ini benar adalah hasil karya sendiri. Jika dikemudian hari terbukti bahwa ini merupakan duplikat, tiruan, plagiat, atau dibuat oleh orang lain, sebagian atau seluruhnya, maka skripsi dan gelar yang diperoleh karenanya batal demi hukum.

Samata Gowa, November 2020

Penyusun,



Sitti Nur Desi Iskandar
90100116009



**KEMENTERIAN AGAMA
UNIVERSITAS ISLAM NEGERI ALAUDDIN MAKASSAR
FAKULTAS EKONOMI DAN BISNIS ISLAM**

Kampus I : Jl. Sultan Alauddin No. 63 Makassar ☎ (0411) 864924, Fax. 864923
Kampus II : Jl. H.M. Yasin Limpo Romangpolong – Gowa . ☎ 424835, Fax424836

PENGESAHAN SKRIPSI

Skripsi yang berjudul **“Pola Kemitraan Akad Muzara’ah Antara Buruh Migran Dengan Pemilik Lahan Pertanian Dalam Meningkatkan Kesejahteraan di Samaenre Kabupaten Pinrang”** yang disusun oleh **Siti Nur Desi Iskandar**, NIM: **90100116009**, Mahasiswi Jurusan Ekonomi Islam pada Fakultas Ekonomi dan Bisnis Islam Universitas Islam Negeri Alauddin Makassar, telah diuji dan dipertahankan dalam sidang Munaqasyah yang diselenggarakan pada hari Jum’at tanggal 20 November 2020, bertepatan dengan 5 Rabi’ul Akhir 1442 H, dan dinyatakan telah diterima sebagai salah satu syarat memperoleh gelar Sarjana Ekonomi Islam pada Fakultas Ekonomi dan Bisnis Islam, Jurusan Ekonomi Islam.

Samata-Gowa, November 2020

DEWAN PENGUJI

Ketua	: Prof. Dr. H. Abustani Ilyas, M.Ag.	(.....)
Sekretaris	: Dr. Amiruddin K, M.E.I.	(.....)
Pembimbing I	: Dr. Muh. Wahyuddin Abdullah, SE., M.Si., Ak.	(.....)
Pembimbing II	: Ahmad Efendi, S.E., M.M.	(.....)
Penguji I	: Prof. Dr. Mukhtar Lutfi, M.Pd.	(.....)
Penguji II	: Dr. Ir. H. Idris Parakkasi, M.M.	(.....)

Diketahui Oleh :

**Dekan Fakultas Ekonomi dan Bisnis Islam
UIN Alauddin Makassar**

Prof. Dr. H. Abustani Ilyas, M.Ag
NIP. 1966130 199303 1 003

KATA PENGANTAR



Assalaamu'alaikum Warahmatullahi Wabarakatuh.

Puji syukur penulis panjatkan atas kehadiran Allah SWT. yang telah memberikan rahmat dan hidayah-Nya, sehingga penyusun dapat menyelesaikan skripsi ini. Salam dan shalawat tak lupa penyusun curahkan kepada junjungan Nabi Besar Muhammad saw, yang telah membawa umatnya dari alam yang berliku-liku menuju jalan yang lurus yang aman dan sejahtera minadzulumati ilannur. Dengan izin dan kehendak Allah SWT. skripsi sebagai salah satu persyaratan untuk menyelesaikan Program Sarjana (S1) Jurusan Ekonomi Islam Fakultas Ekonomi dan Bisnis Islam Universitas Islam Negeri Alauddin Makassar, Skripsi ini berjudul: **“Pola Kemitraan Akad Muzara’ah Antara Buruh Migran Dengan Pemilik Lahan Pertanian Dalam Meningkatkan Kesejahteraan Di Samaenre Kabupaten Pinrang”**, yang telah diselesaikan dengan waktu yang direncanakan.

Penyusun skripsi ini terselesaikan dengan adanya kerjasama, bantuan, arahan, bimbingan, doa dan dukungan dari berbagai pihak yang terlibat secara langsung maupun tidak langsung. Terutama kepada kedua orang tua penulis yaitu: Ayahanda **Iskandar** dan Ibunda **Hj.St.Arappa** yang paling berjasa atas apa yang sampai saat ini saya capai, telah mendidik saya, membesarkan saya dengan penuh kasih sayang, menyekolahkan saya sampai pada tingkat ini dan terus memberikan doanya. Karena itu, pada kesempatan ini penyusun ingin menyampaikan rasa terima kasih atas sumbangsih pemikiran, waktu, dan tenaga serta bantuan moril dan materi khususnya kepada:

1. Prof. Drs. Hamdan Juhannis M.A, Ph.D Sebagai rektor UIN Alauddin Makassar dan para wakil Rektor serta seluruh staf dan jajarannya.
2. Prof. Dr. H. Abustani Ilyas, M.Ag, Selaku Dekan Fakultas Ekonomi Dan Bisnis Islam UIN Alauddin Makassar.
3. Ahmad Efendi, SE.,MM. dan Akramunnas, SE.,M.M. selaku Ketua jurusan dan Sekretaris Jurusan Ekonomi Islam Fakultas Ekonomi Dan Bisnis Islam atas segala bantuan, kontribusi dan bimbingannya.
4. Bapak Dr. Muh. Wahyuddin Abdullah, SE.,M.Si.,Ak selaku pembimbing I dan Bapak Ahmad Efendi, SE.,MM selaku pembimbing II yang telah meluangkan waktu ditengah kesibukannya untuk memberikan bimbingan, petunjuk dan arahan dalam penyusunan skripsi ini.
5. Penguji Skripsi Prof. Dr. Mukhtar Lutfi, M.Pd., dan Dr. Ir. H. Idris Parakkasi, MM. yang telah mengajarkan kepada penyusun arti sebuah kesabaran, dan pelajaran bahwa calon sarjana harus mempunyai senjata untuk bersaing di dunia kerja.
6. Penguji Komprehensif yang telah mengajarkan saya arti kesabaran dan teladan, serta pelajaran bahwa calon sarjana harus mempunyai senjata untuk bersaing di dunia kerja Prof. Dr. Mukhtar Lutfi, M.Pd., Dr. Ir. H. Idris Parakkasi, MM. dan Dr. Hj. Rahmawati Muin, M.Ag.
7. Seluruh staf Akademik, tata usaha, jurusan, dan perpustakaan Fakultas Ekonomi dan Bisnis Islam. Penyusun mengucapkan terima kasih atas bantuannya dalam pelayanan akademik dan administrasi.
8. Seluruh tenaga pengajar dan pendidik khususnya di Fakultas Ekonomi dan Bisnis Islam UIN Alauddin Makassar yang telah memberikan ilmu dengan ikhlas kepada penyusun selama proses perkuliahan, dan praktikum.
9. Untuk saudari dan saudara Wardatul Jannah, Pipi Arviana, Westi A, , Nur fauziyyah Arisca, Muhammad Yasin Suqri, Wirdasari Sarjan, Winda, Ramtul dan St. Maryam S,E, menyelesaikan skripsi ini.

10. Teman-teman Ekonomi Islam A 2016 sebagai entitas keluarga tanpa ikatan darah yang banyak memberikan saya pelajaran dan pengalaman selama di bangku perkuliahan.
11. Teman-teman seangkatan 2016, terkhusus jurusan Ekonomi Islam, semoga tetap menjadi keluarga kecil yang solid, meskipun suatu saat kita akan berpisah untuk mencapai kesuksesan masing-masing.
12. Untuk Himpunan Mahasiswa Jurusan Ekonomi Islam, terima kasih telah menjadi rumah pertama bagi penyusun, semoga jaya selalu.
13. Semua keluarga penulis, teman-teman, dan berbagai pihak yang namanya tidak dapat dituliskan satu per satu terima kasih telah membantu penulis dengan ikhlas dalam banyak hal yang berhubungan dengan penyelesaian studi penulis.

Akhirnya, dengan segala kerendahan hati, penyusun berharap skripsi ini dapat bermanfaat bagi pihak-pihak yang membutuhkan dan dapat di jadikan referensi bagi penelitian-penelitian selanjutnya. Penyusun juga menyadari bahwa penyusunan skripsi ini masih jauh dari kesempurnaan dan banyak kelemahan, sehingga penyusun tidak lupa mengharapkan saran dan kritik terhadap skripsi ini. Semoga skripsi ini memberikan manfaat bagi pembaca. Aamiin.

Makassar, November 2020

Penyusun,

UNIVERSITAS ISLAM ALAUDDIN
MAKASSAR



Sitti Nur Desi Iskandar
NIM.90100116009

DAFTAR ISI

PERNYATAAN KEASLIAN SKRIPSI.....	i
PENGESAHAN SKRIPSI	ii
KATA PENGANTAR.....	ii
DAFTAR ISI.....	vi
ABSTRAK.....	viii
BAB I PENDAHULUAN	1-17
A. Latar Belakang	1
B. Fokus Penelitian dan Deskripsi Fokus	8
C. Rumusan Masalah	11
D. Kajian Pustaka.....	11
E. Tujuan dan Kegunaan Penelitian	15
F. Manfaat Penelitian.....	16
BAB II TINJAUAN TEORITIS	18-42
A. Konsep Kemitraan.....	18
B. Muzara'ah	21
C. Buruh Tani	30
D. Migran	32
E. Penyerapan Tenaga Kerja dalam Pertanian	34
F. Relasi Buruh Tani dan Pemilik Lahan	35
G. Kesejahteraan	36
H. Kerangka Teori	40
BAB III METODOLOGI PENELITIAN	43-49
A. Jenis dan Lokasi Penelitian.....	43
B. Pendekatan Penelitian.....	43
C. Jenis dan Sumber Data	44
D. Teknik Pengumpulan Data	45
E. Instrumen Penelitian.....	46
F. Teknik Pengolahan dan Analisis Data.....	46
G. Uji Keabsahan Data.....	48
BAB IV HASIL PENELITIAN DAN PEMBAHASAN.....	50-78

A. Gambaran Umum Lokasi Penelitian	50
B. Pelaksanaan Kerjasama Antara Buruh Migran dan Pemilik Lahan di Desa Samaenre Kabupaten Pinrang	56
C. Analisis Akad Muzara'ah Terhadap Pola Kemitraan Buruh Migran Dengan Pemilik Lahan	65
D. Dampak Kerjasama di Bidang Pertanian pada Aspek Ekonomi Buruh Migran di Desa Samaenre Kabupaten Pinrang	74
BAB V PENUTUP	79-81
A. Kesimpulan	79
B. Saran	81
DAFTAR PUSTAKA	82-85
LAMPIRAN	86-95
RIWAYAT HIDUP PENULIS	96

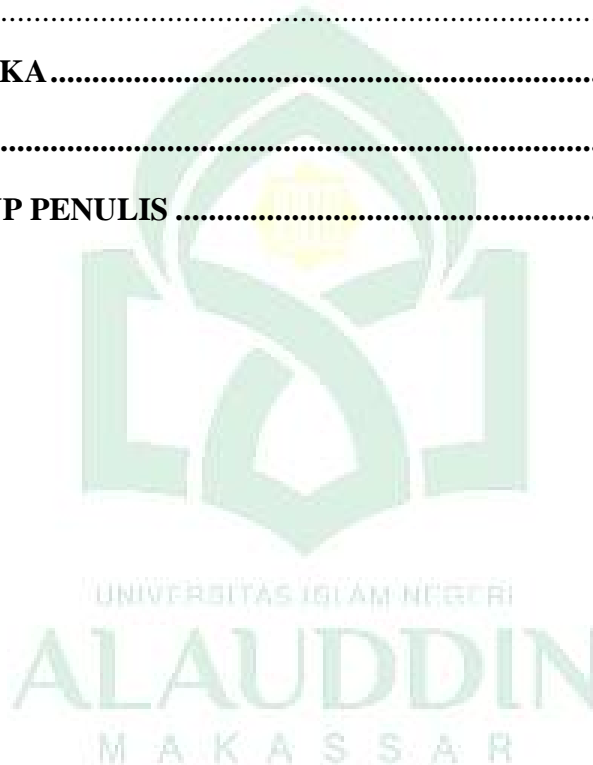

ABSTRAK

Nama penyusun : Sitti Nur Desi Iskandar
Nim : 90100116009
Judul Skripsi : **Pola Kemitraan Akad Muzara'ah Antara Buruh Migran Denga Pemilik Lahan Pertanian Dalam Meningkatkan Kesejahteraan Di Samaenre Kabupaten Pinrang**

Masyarakat Samaenre pada umumnya memiliki lahan pertanian yang luas, dengan demikian mereka pun membutuhkan tenaga kerja dalam menanam, merawat dan memanen hasil pertanian. Sehingga banyak masyarakat dari luar daerah sebagai migran yang datang untuk mencari pekerjaan agar mampu memenuhi kebutuhan hidupnya tercukupi. Masalah pada penelitian ini adalah bagaimana praktek kerjasama akad Muzara'ah antara Buruh Migran dengan Pemilik Lahan pertanian di Samaenre Kabupaten Pinrang. Adapun tujuan untuk mengetahui tentang praktek muzara'ah yang berlaku di masyarakat samaenre. penelitian ini merupakan jenis penelitian Kualitatif dengan pendekatan studi kasus lapangan (*Case and Field Study*), dengan sumber data primer (informan penelitian) dan sumber data sekunder. Pengumpulan data dalam penelitian kali ini dilakukan melalui kegiatan observasi, wawancara dan dokumentasi. Informan dalam penelitian adalah kepala desa, buruh migran dan pemilik lahan. pengolahan data digunakan metode deduktif, adapun langkah yang digunakan dalam analisis data yakni, reduksi data, penyajian data dan kemudian penarikan kesimpulan.

Hasil penelitian ini menunjukkan bahwa proses kerjasama yang dilakukan antara pemilik lahan dengan penggarap di desa Samaenre antara dua pihak ini, pertama mereka membicarakan kesepakatan secara lisan, penyediaan bibit, pupuk, lahan, pestisida dan semua biaya perawatan ditanggung oleh pemilik lahan sedangkan penggarap hanya menyediakan tenaga dan waktu. Pembagian hasil panen yang dilakukan umumnya dalam bentuk uang, kerjasama yang dilakukan di Desa Samaenre memiliki kesesuaian dengan akad muzara'ah. Meskipun akad yang digunakan di Desa Samaenre tidak menyebutkan secara spesifik sebagai akad muzara'ah, namun secara substansial akad tersebut mencakup dari akad muzara'ah, kerjasama dibidang pertanian menunjukkan bahwa bagi hasil yang dilakukan antara pemilik lahan dan buruh migran memberikan dampak positif baik secara material maupun secara spiritual, ini bisa dilihat dalam kerjasama bermasyarakat di Desa Samaenre sangat harmonis.

Kata Kunci: Pola Kemitraan, Muzara'ah, Kerjasama Pertanian.

BAB I

PENDAHULUAN

A. Latar Belakang

Indonesia memiliki potensi besar di bidang pertanian, sektor pertanian di Indonesia termasuk industri pengolahannya merupakan sektor strategis karena menyumbang $\pm 27\%$ PDB nasional, selain menyumbang PDB nasional sektor pertanian di Indonesia juga merupakan mata pencaharian sebagian besar masyarakat Indonesia.¹ Pertanian adalah satu sektor yang mendapatkan perhatian dari masyarakat, bahkan pertanian merupakan mata pencarian pokok bagi sebagian besar penduduk pedesaan, wajar jika Indonesia mendapatkan julukan sebagai negara agraris. Desa sebagai penyuplai sumber kebutuhan masyarakat kota berperan penting dalam menjaga ketersediaan sumber makanan pokok bagi seluruh masyarakat.² Sebagian besar makanan pokok masyarakat Indonesia diperoleh melalui pertanian, Lahan pertanian di Indonesia yang memiliki kontur tanah yang subur cocok untuk ditanami berbagai macam tanaman misalnya, padi, gandum, kedelai, karet, tembakau, tebu, cengkeh, kopi dan masih banyak lagi tanaman lainnya.

Menurut Badan Pusat Statistik Pada tahun 2000, kesempatan kerja sektor pertanian menempati posisi dominan dengan proporsi 45,28% dari total kesempatan

¹Ayu Rindia Loesasi, "Pengaruh Mekanisasi Pertanian Padi Terhadap Penyerapan Tenaga Kerja di Desa Sukowiyono Kecamatan Pada Kabupaten Ngawi", *Swara Bhumi e-jurnal Pendidikan Geografi FIS Unesa* 2, no.1, (2013): h. 268.

²Dindin Nasruddin, *Meliril potensi Desa Menuju Masyarakat Sejahtera*, (Jakarta: CV karya Mandiri pratama,2007), h. 25.

kerja yang mencapai 89,84% juta orang. Menurut status pekerjaan, kesempatan kerja buruh (karyawan) mencapai 32,83% atau sebesar 29,49 juta orang. Kesempatan kerja buruh di sektor pertanian mencapai 5,38% juta orang atau 13,23% dari total kesempatan kerja sektor pertanian yang besarnya 40,68 juta orang.³ Pembangunan pertanian merupakan upaya peningkatan kualitas hidup masyarakat tani, yang dicapai melalui investasi teknologi, pengembangan produktivitas tenaga kerja, pembangunan prasarana ekonomi, serta penataan dan pengembangan kelembagaan pertanian.⁴ Peranan sektor pertanian dalam perekonomian nasional sangat penting dan strategis, hal ini terutama karena sektor pertanian masih memberikan lapangan pekerjaan bagi sebagian besar penduduk yang ada di pedesaan dan menyediakan bahan pangan bagi penduduk.⁵ Status kerja buruh menempati posisi keempat di sektor pertanian setelah kategori berusaha dibantu oleh keluarga/buruh tidak tetap, pekerja keluarga, dan berusaha sendiri. Seperti halnya pekerja agregat nasional, dalam sektor pertanian, kategori status pekerjaan berusaha dengan buruh menempati posisi peringkat terakhir. Selama periode 1995-2000, posisi pekerja sebagai buruh disektor pertanian

³I wayan Rusastra dan M. Suryadi “Ekonomi Tenaga Kerja Pertanian dan Implikasi dalam Peningkatan Produksi dan Kesejahteraan Buruh Tani”, *Jurnal Litbang Pertanian* 23, no.3, (2003): h. 91-92.

⁴Sri Hery Susilowati, “Gejala Pergeseran Kelembagaan Upah Pada Pertanian Padi Sawah”, *Forum Penelitian Agro Ekonomi* 23 no.1, (2005): h. 48.

⁵Dwi Sadono, “Pemberdayaan Petani: Paradigma Baru Penyuluhan Pertanian di Indonesia”, *Jurnal Penyuluhan* 4, no.1, (2008): h. 65.

relatif satngan yang proporsinya pada tahun 2000 mencapai 13,23% (5,38 juta orang) dari total kesempatan kerja sektor pertanian sekitar 40,68 juta orang.⁶

Penyerapan tenaga kerja di sektor pertanian sangat erat kaitannya dengan keterjangkauan lingkungan dan kuatnya minat investasi pada komoditas ini Tenaga kerja di sektor ini terkait dengan kelas sosial masyarakat yang bersangkutan. Petani kaya lebih banyak menggunakan traktor, sementara buruh tani, petani kelas menengah lebih banyak menggunakan tenaga pertanian, dan petani miskin atau kecil menggunakan tenaga kerja keluarga dan persahabatan. Tenaga kerja di sektor pertanian terdiri dari buruh tani yang berasal dari daerah setempat dan dari luar daerah.⁷ Aspek ketenagakerjaan di pedesaan pada umumnya dilakukan dengan hubungan yang bersifat bebas, diantaranya sistem hubungan kerja dengan upah harian lepas, dengan upah borongan, sistem upah berdasarkan persen-an dan lainnya. Dalam menentukan tingkat upah peran pemerintah relative kecil, bagi buruh tani sumber pendapatan dari kegiatan menjadi buruh tani, memberikan kontribusi yang besar dalam perekonomian rumah tangga. Para buruh tani sebagai pihak penyedia tenaga kerja, dengan adanya hubungan kerja yang disepakati merupakan jaminan tersedianya kesempatan kerja, dalam arti mendapat kemudahan dalam mencari pekerjaan.⁸

⁶I wayan Rusastra dan M. Suryadi “Ekonomi Tenaga Kerja Pertanian dan Implikasi dalam Peningkatan Produksi dan Kesejahteraan Buruh Tani”, *Jurnal Litbang Pertanian* 23, no.3, (2003): h. 92.

⁷Opan S. Suwartapradja, “Kolektivitas Tenaga Kerja Dalam Pertanian”, *Jurnal Kependudukan Padjadjaran* 10, no.1, (2008): h. 37.

⁸Roosgandha Elizabeth, “Revitalisasi Ketenagakerjaan dan Kesempatan Kerja Terkait strategi dan Kebijakan Pembangunan pertanian dan Pedesaan”, *Jurnal Sosial Ekonomi Pertanian* 7, no.3, (2007): h. 3.

Cari pekerjaan untuk memenuhi kebutuhan hidup untuk terus hidup, dan Allah akan memberikannya kepada umat manusia seutuhnya, selama tidak melewati batas yang ditentukan atau digariskan oleh agama. Untuk mencapai kesejahteraan yang dibutuhkan manusia telah melakukan berbagai aktivitas, dalam Islam wilayah muamalah mengaturnya. Untuk mencapai kemakmuran, masyarakat bahkan diperbolehkan saling bekerjasama. Salah satu bentuk kerjasama yang bisa dilakukan yakni kerjasama bidang pertanian yakni kerjasama antara pemilik tanah dan petani kecil dalam pengelolaan lahan pertanian. Kedepan, hasil kerjasama akan dibagi sesuai kesepakatan yang telah dicapai sebelumnya. Islam sangat mementingkan kegiatan pertanian dan cabang-cabangnya.⁹

Tanah atau lahan adalah hal yang penting dalam sektor pertanian. Ajaran Islam menganjurkan untuk memanfaatkan bumi sebagai sumber penghidupan bagi manusia dengan cara-cara yang sesuai dengan firman Allah dan hadist Rasulullah SAW, dan jangan membuat kerusakan di muka bumi yang Allah telah ciptakan ini. Allah SWT berfirman dalam Al-Qur'an surat Al-A'raf ayat 58 sebagai berikut:

وَالْبَلَدُ الطَّيِّبُ يَخْرُجُ نَبَاتُهُ بِإِذْنِ رَبِّهِ وَالَّذِي خَبثَ لَا يَخْرُجُ إِلَّا نَكِدًا كَذَلِكَ نُصَرِّفُ الْآيَاتِ لِقَوْمٍ يَشْكُرُونَ

Terjemahnya:

“Dan tanah yang baik, tanaman-tanamannya tumbuh subur dengan seizin Allah; dan tanah yang tidak subur, tanaman-tanamannya hanya tumbuh merana.

⁹Dias Rizqi Wardani & Siti Inayatul Faizah “Kesejahteraan Petani Penggarap Sawah Pada Penerapan Akad Muzara’ah Dengan Pendekatan Maqashid Syari’ah Di Tulungagung” *Jurnal Ekonomi Syariah Teori Dan Terapan* 6, no.7, (2019): h.1450.

Demikianlah Kami mengulangi tanda-tanda kebesaran (Kami) bagi orang-orang yang bersyukur.”¹⁰

Bagi hasil dalam pertanian merupakan bentuk pemanfaatan tanah di mana pembagian hasil terdapat dua unsur produksi, yaitu modal dan kerja dilaksanakan menurut perbandingan tertentu dari hasil tanah. Dalam Islam terdapat berbagai akad bagi hasil dalam bidang pertanian, di antaranya adalah Muzara’ah dan Mukhabarah, di dalam kedua akad ini terdapat pihak yang mengikrarkan dirinya untuk menyerahkan sebidang tanah pertanian sedangkan pihak lain mengelola lahan pertanian tersebut. Sedangkan mengenai hasil panen yang diperoleh di bagi sesuai kesepakatan sebelumnya, sehingga diharapkan dari bagi hasil ini akan diperoleh kesejahteraan yang merata diantara penggarap maupun pemilik lahan tersebut.¹¹

Bentuk kerjasama pertanian dengan istilah muzara’ah, mukhabarah, dan muzaqah sering dipandang sebagai model yang memberikan keunggulan umum dan khusus. Kerja sama yang ada dapat membantu perkembangan ekonomi petani dan meningkatkan taraf hidup masyarakat di daerahnya. Pola kerjasama pada bidang pertanian dinamakan dengan sistem muzaraah dalam ekonomi Islam. Dimana sistem Muzaraah itu adalah akad kerjasama antara pemilik lahan dan pekerja dimana yang menyediakan lahan, bibit, dan alat pertanian adalah pemilik lahan dan ketika panen

¹⁰Kementrian Agama RI, *Al-Qur’an dan Terjemahnya*, (Jawa Barat: CV Penerbit Diponegoro, 2010), h. 225.

¹¹Abdul Muttalib, “Analisis Sistem Bagi Hasil Muzara’ah Dan Mukhabarah Pada Usahatani Padi Dan Implikasinya Terhadap Kesejahteraan Keluarga Petani Penggarap Dan Pemilik Lahan Di Kecamatan Praya Timur”, *jime* 1, no. 2, (2015): h. 1-2.

hasilnya akan dibagi sesuai kesepakatan.¹² Pada dasarnya inti dari mekanisme bagi hasil terletak pada kerja sama yang baik antara pemilik lahan dan buruh tani, kerja sama atau parthenship merupakan karakter dalam masyarakat ekonomi Islam.

Sistem seperti itu diterapkan pada zaman Rasulullah. Saat menyerahkan tanah Khaibar kepada orang Yahudi melalui sistem bagi hasil. Seperti yang dikatakan Hadits Imam Al-Bukhori dari Ibn Umar.

عَنْ ابْنِ عُمَرَ رَضِيَ اللَّهُ عَنْهُ (أَنَّ رَسُولَ اللَّهِ صَلَّى اللَّهُ عَلَيْهِ وَسَلَّمَ عَامَلَ أَهْلَ خَيْبَرَ بِشَطْرِ مَا يَخْرُجُ مِنْهَا مِنْ تَمْرٍ أَوْ زَرْعٍ) أَخْرَجَهُ الْبُخَارِيُّ

Artinya:

“Dari Ibnu Umar r.a bahwasanya Rasulullah saw. menandatangani perjanjian dengan penduduk Khaibar untuk memanfaatkan tanah dengan persyaratan separuh dari tanah itu yang berupa sayuran dan buah-buahan.”

Hadits tersebut di atas menjadi salah satu hadits yang digunakan oleh mayoritas ahli hukum Islam sebagai argumentasi untuk mendukung sudut pandang mereka bahwa pembagian hasil panen adalah halal di dasarkan argumentasi bahwa Nabi saw.

Menurut jumhur ulama syarat-syarat muzara'ah antara lain penandatanganan akad, benih yang akan ditanam, tanah yang akan diolah, hasil panen, dan masa berlaku akad. Penjelasan di atas dengan jelas menunjukkan bahwa praktek muzara'ah harus berdasarkan bentuk tertulis atau lisan atau atas dasar adanya kesepakatan terlebih dahulu, dan pelaksanaannya harus sesuai dengan apa yang pernah Nabi saw. lakukan

¹²Darmawita dan Rahmawati Muin, “Penerapan Bagi Hasil Pada Sistem Tumpang (Akad muzara'ah) Bagi Masyarakat Petani Padi Di Desa Datara Kecamatan Tompobulu Kabupaten Gowa”, *Jurnal Iqtisaduna* 2, no. 1, (2016): h. 4.

pada masa itu.¹³ Ajakan Islam diintegrasikan ke dalam ibadah dan muamalah, dan berbagai bentuk kegiatan seperti pertanian, perkebunan, perikanan, industri, dan perdagangan. Pekerjaan apapun tetap dipandang sebagai bagian dari ibadah dan jihad selama konsistensi mukallaf bersinergi dengan peraturan Allah yang berlandaskan ketulusan.¹⁴

Kabupaten Pinrang memiliki potensi sumber daya alam yang besar khususnya pada sektor pertanian. Kabupaten ini terdiri dari 12 kecamatan dan 69 desa. Salah satunya ialah di desa Samaenre kecamatan Mattiro Sompe. Dimana usaha ekonomi masyarakat di desa ini mengandalkan sektor pertanian sebagai tonggak perekonomian. Masyarakat Samaenre pada umumnya memiliki lahan pertanian yang luas, dengan demikian mereka pun membutuhkan tenaga kerja dalam menanam, merawat dan memanen hasil pertanian. Sehingga banyak masyarakat dari luar daerah sebagai migran yang datang untuk mencari pekerjaan agar mampu memenuhi kebutuhan hidupnya tercukupi.

Dari pengamatan penulis terhadap kerjasama pertanian antara pemilik lahan dan buruh tani migran khususnya pada masyarakat desa Samaenre kecamatan Mattiro Sompe, ditemukan buruh tani migran yang mampu bertahan dalam waktu yang lama. kerjasama dibidang pertanian ini, khususnya di desa Samaenre kecamatan

¹³Darmawita dan Rahmawati Muin, "Penerapan Bagi Hasil Pada Sistem Tesang (Akadmuzara'ah) Bagi Masyarakat Petani Padi Di Desa Datara Kecamatan Tompobulu Kabupaten Gowa", *Jurnal Iqtisaduna* 2, no. 1, (2016): h. 4.

¹⁴Firman Muh. Arif, "Muzara'ah dan Pengembangan Ekonomi Umat di Pedesaan", *Al-Amwal* 3, no.2, (2018): h. 109.

Mattirosompe Kabupaten Pinrang, ditemukan sebagian pemilik lahan memberikan lahannya, tanpa pengawasan langsung. Bagi para pekerja yang tidak dapat dipercaya dapat memanfaatkannya untuk digunakan sendiri tanpa adanya pengawasan seperti itu. Kondisi ini sering terjadi di masyarakat. Berdasarkan fenomena yang ada maka penulis tertarik untuk mengkaji masalah ini dan mengangkatnya dalam suatu karya ilmiah dengan judul **“Pola Kemitraan Akad Muzara’ah Antara Buruh Migran Dengan Pemilik Lahan Pertanian Dalam Meningkatkan Kesejahteraan Di Samaenre Kabupaten Pinrang”**.

B. Fokus Penelitian dan Deskripsi Fokus

Fokus penelitian merupakan suatu objek yang akan digunakan sebagai pedoman dan arahan oleh penulis dalam melakukan penelitian untuk memperoleh dalam proses wawancara dan observasi maupun interview. Selain itu, fokus penelitian juga merupakan batasan ruang dalam pembahasan penelitian. Tujuan dari fokus penelitian ini agar penelitian yang dilakukan tidak sia sia karena ketidak jelasan dalam pembahasan. Dengan demikian yang menjadi fokus penelitian ini adalah terkait bagaimana pelaksanaan kerjasama antara tenaga kerja migran dengan pemilik lahan di desa Samaenre kecamatan Mattirosompe kabupaten Pinrang.

Untuk menyusun dan menganalisa yang akan di tulis oleh peneliti yang mendekati dengan judul penelitian ini, maka peneliti berupaya mengemukakan deskripsi fokus yang berkaitan Pola Kemitraan Akad Muzara’ah Buruh Migran

Dengan Pemilik Lahan Pertanian Dalam Meningkatkan Kesejahteraan Di Desa Samaenre Kabupaten Pinrang.

Bagi hasil sistem muzara'ah berdampak pada sektor pertumbuhan sosial ekonomi adanya rasa saling tolong-menolong atau saling membutuhkan antara pihak-pihak yang bekerjasama.¹⁵ Muzara'ah merupakan salah satu pilihan untuk membangun suatu kerja sama dengan tujuan untuk mensejahterakan masyarakat. Muzara'ah terdapat pihak yang menyerahkan sebidang lahannya, sedangkan pihak lain mengelola lahan tersebut untuk ditanami. Hasil panen yang diperoleh dibagi sesuai kesepakatan sebelumnya. Kerja sama dalam bentuk Muzara'ah menurut kebanyakan ulama fiqih hukumnya mubah (boleh). Penggarapan tanah tidak boleh adanya unsur-unsur yang tidak jelas, seperti pemilik tanah mendapat bagian tanaman bagian dari tanah sebelah sini, dan sipenggarap mendapatkan tanaman di tanah sebelah sana. Hal ini dikatakan tidak jelas karena hasilnya belum ada, bias jadi bagian tanaman dari sebelah sini yaitu pemilik lahan bagus dan bagian sebelah sana gagal panen ataupun sebaliknya. Dan bila keadaan ini terjadi maka ada satu pihak yang dirugikan. Pada hal muzara'ah termasuk dari kerja sama yang harus menanggung keuntungan maupun kerugian bersama-sama.

Tabel 1.1

¹⁵Siti NujulFajri & Yulius Dharma," Pengaruh Pelaksanaan Muzara'ah Terhadap Kesejahteraan Petani Di Kecamatan Lhoksukon Kabupaten Aceh Utara", *Jurnal Ekonomika Indonesia* 8, no.1, (2019): h.26.

Fokus Penelitian dan Deskripsi Fokus

N0	Fokus penelitian	Deskripsi Fokus
1	Konsep kemitraan dalam pertanian	<ul style="list-style-type: none"> - Ikatan kerjasama antara dua pihak atau lebih - Didasari pada asaa keterbukaan, transparansi, dan keuntungan - Bertujuan menjamin kualitas, kuantitas dan kontinuitas
2	Muzara'ah	<ul style="list-style-type: none"> - Ikatan kerjasama antara pemilik lahan dan penggarap (Buruh migran - Penyedi alat produksi dan pengelolaan - Pembagian hasil panen
3	Buruh tani & imigrasi	<ul style="list-style-type: none"> - Pekerja Dilahan milik orang lain - Perpindahan melewati batas administrasi wilayah - Bertujuan mendapat sumber penghidupan

4	Relasi pemilik lahan dan penggarap	<ul style="list-style-type: none"> - Hak dan kewajiban - Hubungan diluar hubungan kerja
5	Kesejahteraan	<ul style="list-style-type: none"> - Kualitas hidup - Aspek Ekonomi

C. Rumusan Masalah

1. Bagaimana pelaksanaan kerjasama antara tenaga kerja migran dengan pemilik lahan di masyarakat Desa Samaenre.
2. Bagaimana pelaksanaan kerjasama antara tenaga kerja migran dengan pemilik lahan dalam Akad Muzara'ah di Desa Samaenre
3. Bagaimana Akad Muzara'ah meningkatkan Kesejahteraan Buruh Tani Migran di Desa Samaenre

D. Kajian Pustaka

Berbagai hasil penelusuran karya ilmiah berupa hasil penelitian terhadap beberapa literatur, penulis belum menemukan kajian yang serupa dengan penelitian penulis, baik dari segi judul dan masalah yang dibahas. Namun terdapat beberapa rujukan yang memiliki kaitan penelitian lapangan (*field research*) dan literatur pustaka (*library research*) berupa jurnal-jurnal yang memiliki kajian terkait dengan masalah yang penulis teliti dan dapat dijadikan sumber inspirasi dalam menuangkan ide-ide dan gagasan dalam penelitian ini.

Tabel 1.2 Kajian Pustaka

Nama	Metode dan pendekatan penelitian	Hasil
Achmad Otong Busthomi, Edy Setyawan dan Iin Parlina, (2018)	Dengan menggunakan metode deskripsi kualitatif, metode yang digunakan dalam penelitian ini adalah kualitatif	Hasil penelitiannya menunjukkan bahwa akad dilakukan atas dasar bantuan dan kepercayaan. Perjanjian itu disebut maro, dan pemilik dan penggarap sepakat untuk membagi hasil menjadi dua bagian, dengan syarat pemilik menyerahkan tanah dan modal produksi (seperti benih padi, dll), sedangkan penggarap menyediakan alat dan tenaga. Menurut hukum ekonomi Syariah, akad muzara'ah dilakukan berdasarkan rukun dan syarat, sehingga apabila syarat-syarat muzara'ah terpenuhi maka akadnya sah.
Darmawita, Rahmawati Muin, (2016)	Jenis penelitian ini adalah penelitian kualitatif deskriptif	penelitian yang dilakukan menunjukkan bahwa pembagian hasil panen yang dilakukan masyarakat desa Datara Kecamatan Tompobulu Kabupaten Gowa belum sepenuhnya dilakukan berdasarkan aturan dalam Islam. Proses transaksi sistim tesang (akad muzara'ah) di Desa Datara Kecamatan Tompobulu Kabupaten Gowa dapat dikategorikan kerjasama yang sah karena saling mengandung prinsip muamalah

		<p>yaitu adanya unsur saling rela dan merupakan adat/kebiasaan. Dipandang dari perspektif ekonomi Islam, sistim tesang (akad muzara'ah) yang dilaksanakan di desa Datara Kecamatan Tompobulu Kabupaten Gowa sebagian besar sudah sesuai dengan asas ekonomi Islam, yaitu: asas kesukarelaan, asas keadilan, asas saling menguntungkan, dan asas saling tolong menolong.</p>
Abdul Muttalib, (2015)	Metode yang digunakan adalah metode penelitian kualitatif.	<p>Hasil penelitian menunjukkan bahwa pelaksanaan konsep bagi hasil nyakap yang dilakukan masyarakat di Kecamatan Praya Timur pelaksanaannya sebagai berikut : Konsep nyakap yang dilakukan masyarakat di Kecamatan Praya Timur pada dasarnya sama dengan konsep Muzara'ah dan Mukhabarah yang ada dalam Islam dengan pelaksanaannya sebagai berikut: Akadnya dilakukan hanya dengan mengucapkan dengan lisan saja, biaya ada dua macam yakni biaya keseluruhan dari pemilik lahan (Muzara'ah) dan biaya yang ditanggung oleh penggarap (Mukhabarah), sedangkan untuk pembagian hasil dilaksanakan dengan mengurangi biaya pengerjaan terlebih dahulu dan alokasi bagi hasil ini masih pada tatanan konsumsi bagi penggarap lahan dan bagi pemilik lahan</p>

		<p>alokasinya lebih terarah kepada persediaan untuk masa depan, dengan menabungkan hasil dari pembagian usahatani padi tersebut. Dalam tatanan kesejahteraan petani penggarap lahan di Kecamatan Praya Timur baru terpenuhi pada tatanan kebutuhan dharuriyah nya saja. Sedangkan pemilik lahan sudah lebih kompleks dalam pemenuhan kebutuhannya sebagai standar melihat kesejahteraannya</p>
<p>Dias Rizqi Wardani, (2019)</p>	<p>Penelitian ini menggunakan pendekatan kualitatif deskriptif</p>	<p>kerjasama pertanian yang dilakukan oleh petani penggarap sawah dan petani pemilik sawah menggunakan akad muzara'ah dengan pendekatan maqashid syari'ah yang diadakan oleh kelompok tani "Krido Tani" di Desa Sodo Kecamatan Pakel Kabupaten Tulungagung dapat meningkatkan kesejahteraan petani penggarap sawah. Kerjasama tersebut membawa dampak positif bagi kehidupan sehari-hari dan membantu meningkatkan perkonomian kelima petani penggarap sawah.</p>
<p>Muhammad Rafly, Muhammad Natsir, Siti Sahara, (2016)</p>	<p>penelitian lapangan (field researc), dan sifat penelitian adalah deskriptif kualitatif</p>	<p>Di Desa Alur Nyamuk Kecamatan Birem Bayeun bahwa muzara'ah yang dilakukan antara pemilik tanah dan petani penggarap tidak sesuai dengan akad perjanjian. Dalam perjanjian sebelumnya, pemilik tanah telah mencapai kesepakatan dengan petani</p>

		<p>penghuni, dan penggarap bertanggung jawab untuk memelihara dan merawat kebun atau tanaman dan benih. Sampai panen raya, masyarakat belum menyadari bagi hasil yang sama, yakni pemilik tanah telah membawa manfaat lebih bagi hasil panen. Keuntungan pemilik tanah mencapai 60% -70% dan tidak berdasarkan pembagian keuntungan yang sama seperti perjanjian sebelumnya. Namun dengan demikian akad muzara'ah yang dilakukan antara pemilik tanah dan petani penggarap yang ada di Desa Alur Nyamuk Kecamatan Birem Bayeun tidak sesuai dengan syariat islam</p>
--	--	--

E. Tujuan Penelitian

Adapun tujuan dari penelitian ini, yakni sebagai berikut:

1. Untuk mengetahui bagaimana pelaksanaan perjanjian kerjasama antara tenaga kerja migran dengan pemilik lahan di masyarakat desa Samaenre.
2. Untuk mengetahui bagaimana pelaksanaan kerjasama antara tenaga kerja migran dengan pemilik lahan dalam Akad Muzara'ah di desa Samaenre.
3. Untuk mengetahui bagaimana Akad Muzara'ah meningkatkan Kesejahteraan Buruh Tani Migran

F. Manfaat Penelitian

Berdasarkan permasalahan yang menjadi fokus kajian penelitian dan tujuan yang ingin dicapai, maka diharapkan penelitian ini dapat memberikan manfaat maupun kontribusi sebagai berikut:

1. Manfaat Teoretis

Penelitian ini mencoba untuk mengkaji pelaksanaan kerjasama pertanian antara buruh tani migran dan pemilik lahan dalam akad muzara'ah terkhusus pada desa Samaenre. Merujuk pada tujuan maka penelitian ini memiliki manfaat secara teoritis yakni untuk mengetahui mekanisme pelaksanaan akad muzara'ah di desa Samaenre. Muzara'ah adalah pilihan untuk menjalin kemitraan dengan tujuan menyejahterakan masyarakat. Didalam Muzara'ah terdapat pihak yang menyerahkan sebidang lahannya, sedangkan pihak lain mengelola lahan tersebut untuk ditanami. Penggarapan tanah tidak boleh adanya unsur-unsur yang tidak jelas, muzara'ah termasuk dari kerja sama yang harus menanggung keuntungan maupun kerugian bersama-sama. Selain itu penelitian ini diharapkan dapat memberi manfaat berupa pengetahuan tentang pengaruh dari kerjasama akad muzara'ah ini terhadap petani baik pemilik lahan maupun buruh migran.

2. Manfaat Praktis

Secara umum penelitian ini diharapkan dapat memberikan saran atau masukan sebagai pengetahuan dan bahan perbaikan bagi pembaca. Hasil penelitian ini dapat dijadikan sebagai gambaran dan sumbang saran dalam pelaksanaan kerjasama akad

muzara'ah. Penelitian ini juga dapat dijadikan acuan maupun referensi untuk mengkaji lebih lanjut mengenai pelaksanaan kerjasama dalam bidang pertanian yang melibatkan buruh tani dan pemilik lahan.

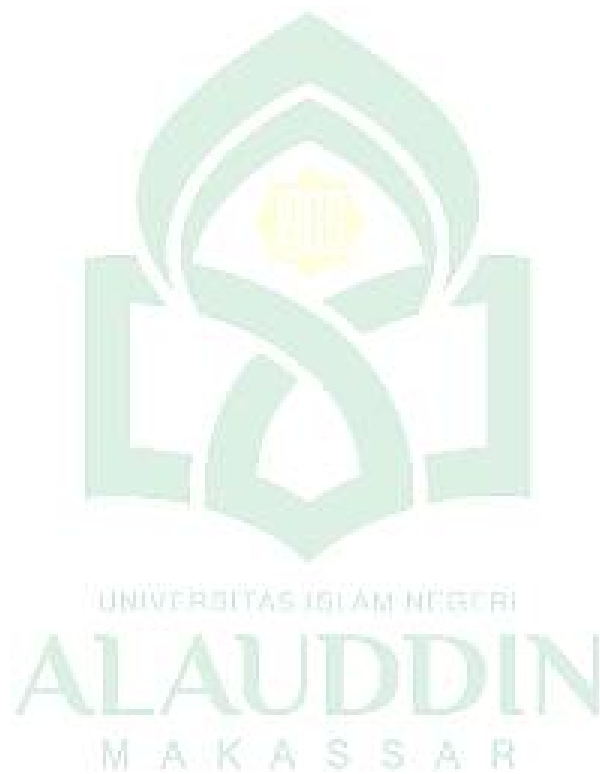

BAB II

TINJAUAN TEORITIS

A. Konsep Kemitraan

Kemitraan dilihat dari perspektif etimologis diadaptasi dari kata *partnership*, dan berasal dari akar kata *partner*. *Partner* dapat diterjemahkan “pasangan, jodoh, sekutu, atau kampanyon”. Makna *partnership* yang diterjemahkan sebagai persekutuan atau perkongsian. Kemitraan bisa diartikan sebagai persekutuan antara dua atau lebih peserta yang membentuk ikatan kerjasama yang mengacu atas kesepakatan dan kesadaran akan kebutuhan bersama untuk meningkatkan kemampuan suatu bidang usaha atau tujuan tertentu. Hasil yang bagus bisa didapat.¹⁶ Menurut Kamus Besar Bahasa Indonesia, arti kata mitra adalah teman, kawan kerja, rekan. Pada saat yang sama, kemitraan mengacu pada hubungan atau kemitraan sebagai mitra. Dijelaskan Hafsah, konsep kemitraan merupakan strategi bisnis yang dijalankan oleh dua pihak atau lebih dalam kurun waktu tertentu, dengan tujuan untuk memperoleh keuntungan bersama dengan prinsip *mutual demand* dan *common growth*.¹⁷

Kemitraan adalah hubungan antar pelaku yang didasarkan pada ikatan yang saling menguntungkan dalam hubungan kerja yang sinergis.¹⁸ Kemitraan secara umum akan terjalin bila mana terdapat pihak yang merasakan adanya kelemahan implementasi bila sebuah pembangunan hanya menjadi *focus of interest* satu pihak

¹⁶Ambar Teguh Sulistiyani, *Kemitraan dan Model-Model Pemberdayaan*, (Yogyakarta: Gaya Media, 2004), h. 129.

¹⁷Muhammad Jafar Hafsah, *Kemitraan Usaha*, (Jakarta: Pustaka Sinar Harapan, 1999), h. 43.

¹⁸Devi Asiati dan Nawawi” Kemitraan Di Sektor Perikanan Tangkap: Strategi Untuk Kelangsungan Usaha Dan Pekerjaan” *Jurnal Kependudukan Indonesia* 11, no. 2, (2016): h. 104-105.

saja. Dengan kata lain bahwa kemitraan sejatinya merupakan solusi yang tepat bagi pihak yang mencita-citakan adanya percepatan progress pembangunan. Kemitraan merupakan model pengelolaan sumber daya yang tepat bila terkait dengan barang publik (*public goods*) dalam kemitraan, seluruh elemen mendapatkan apa yang menjadi kebutuhannya. Secara umum, prinsip-prinsip kemitraan adalah persamaan atau *equality*, keterbukaan atau transparansi dan saling menguntungkan atau mutual *benefit*. Sejatinya membangun kemitraan sangatlah penting untuk membuka akses menuju kemandirian masyarakat terutama dalam memasarkan hasil produksinya atau bermitra dalam program meningkatkan hasil produksinya. Disamping itu, membangun kemitraan merupakan salah satu mata tugas dari seorang *Fasilitator*, selain komunikasi dan mengorganisasikan masyarakat. Kemitraan hanya dapat berlangsung secara efektif dan berkesinambungan jika kemitraan dijalankan dalam kerangka berfikir pembangunan ekonomi, dan bukan semata-mata konsep sosial yang dilandasi motif belas kasihan atau kedermawanan.¹⁹

Salah satu konsep dasar kemitraan adalah penjalinan kerjasama antara dua pihak atau lebih dalam kegiatan usaha tertentu, di mana pihak-pihak yang bekerja (bermitra) mempunyai kedudukan yang “sejajar” (*equal standing*). Proses kemitraan akan terjadi dan benar-benar dapat disebut kemitraan apabila prinsip-prinsip dasarnya dipenuhi, yakni saling membutuhkan, saling melengkapi, saling menguntungkan dan saling memperkuat. Kemitraan tidak tercapai berdasarkan perubahan-perubahan yang

¹⁹Tri Kurniaty, dkk, “Pola Kemitraan Usahatani Teh Di Kabupaten Kulonprogo”, *Jurnal Masepi* 3, No.1, (2018): h. 1.

datangnya dari “perintah atasan” dan tidak akan berlangsung secara mendadak atau “tiba-tiba”. Proses kemitraan timbul melalui proses evolusi sebagai buah usaha dari pihak-pihak yang bermitra dalam kedudukan yang sejajar dan memiliki komitmen yang sama.²⁰

Manfaat dari adanya kemitraan adalah terjaminnya kualitas, kuantitas dan kontinuitas serta memberikan dampak sosial yang cukup tinggi yakni menghasilkan persaudaraan antara pelaku ekonomi yang berbeda status dalam pelaksanaan kemitraan. Pelaksanaan kemitraan antara petani didasarkan pada prinsip saling percaya dan saling menguntungkan. Kemitraan memiliki prinsip-prinsip dalam pelaksanaannya. Wibisono merumuskan tiga prinsip penting dalam kemitraan, pertama Kesetaraan atau keseimbangan (*equity*). Pendekatannya bukan *top down* atau *bottom up*, bukan juga berdasarkan kekuasaan semata, namun hubungan yang saling menghormati, saling menghargai dan saling percaya. Untuk menghindari antagonisme perlu dibangun rasa saling percaya. Kesetaraan meliputi adanya penghargaan, kewajiban, dan ikatan. Kedua Transparansi. Transparansi diperlukan untuk menghindari rasa saling curiga antar mitra kerja. Meliputi transparansi pengelolaan informasi dan transparansi pengelolaan keuangan. Ketiga Saling menguntungkan. Suatu kemitraan harus membawa manfaat bagi semua pihak yang terlibat.²¹

²⁰Azril Azahari, “Kemitraan Agribisnis Tiga Tungku”, *Jurnal Ekonomi Dan Bisnis Indonesia* 15, No.2, (2000): h.188-189.

²¹Yusuf Wibisono, *Membedah Konsep dan Aplikasi CSR*, (Gresik: Fascho Publishing, 2007), h. 103.

B. Muzara'ah

Secara etimologis, *Muzara'ah* diambil dari kata *az-zar'* yang berarti menaburkan benih ke dalam tanah atau menanam. Dalam Ensiklopedi Hukum Islam disebutkan *muzdra'ah* berarti kerjasama di bidang pertanian antara pemilik lahan dan petani penggarap.²² Muzara'ah adalah kerjasama antara pemilik tanah dan penggarap, dan kesepakatan bagi hasil dicapai berdasarkan kesepakatan bersama. Terlepas dari apakah pemilik tanah atau penggarap, sistem muzara'ah lebih menguntungkan daripada sistem ijarah (sewa tanah) karena pemilik tanah dapat berbagi bagi hasil (muzara'ah) ini, dan biaya bagi hasil ini jika penggarap tanah mengalami gagal panen, kerugiannya tidak besar dibandingkan dengan lahan yang diolah.²³

Muzara'ah menurut imam madzhab, Imam Hanafi mendefinisikan kata *muzara'ah* berarti akad bagi hasil atas pengelolaan lahan untuk pertanian. Imam Malik berpendapat bahwa *muzara'ah*, mengandung makna kerjasama dalam hal bercocok tanam. sedangkan Imam Syafi'i mendefinisikan kata muzara'ah yaitu suatu pekerjaan atas suatu lahan dari si pemilik lahan kepada si penggarap dimana benih tanaman berasal dari si pemilik lahan Imam Hanbali mengatakan bahwa muzara'ah berarti pengalihan lahan dan bibit tanaman untuk kemudian ditanam oleh pengelola lahan yang kemudian hasil dari lahan (persentase) tersebut dihitung untuk kemudian adanya

²²Haris Faulidi Asnawi, "Sistem Muzara'ah Dalam Ekonomi Islam", *Jurnal Studi Agama* 4, no.2, (2005): h. 98-99.

²³Muhammad Rafly, Dkk "Muzara'ah (Perjanjian Bercocok Tanam) Lahan Pertanian Menurut Kajian Hukum Islam", *Jurnal Hukum Samudra Keadilan* 11, No 2, (2016): h. 220-221.

pembagian hasil antara kedua belah pihak.²⁴ Dari beberapa definisi diatas dapat disimpulkan bahwa *Muzara'ah* adalah bagi hasil dibidang pertanian dimana benih dan lahan disiapkan oleh pemilik lahan, kemudian si penggarap akan mengelola lahan, dengan hasil dari lahan dihitung kemudian dibagi sesuai dengan kesepakatan.

Praktek muzara'ah mengacu pada prinsip *Profit and Loss Sharing System*. Dimana hasil akhir menjadi patokan dalam praktek *muzara'ah*. Jika, hasil pertaniannya mengalami keuntungan, maka keuntungannya dibagi antara kedua belah pihak, yaitu petani pemilik lahan sawah dan petani penggarap lahan sawah. Begitu pula sebaliknya, jika hasil pertaniannya mengalami kerugian, maka kerugiannya ditanggung bersama.²⁵ Bagi hasil berdasarkan bahasa adalah transaksi pengolahan tanah, dan pendapatannya (sebagian) berasal dari pendapatan. Bagi hasil ini terkait dengan praktek Muzara'ah, dengan kata lain disebut bagi hasil pertanian. Dikisahkan oleh Bukhari dari Jabir, beliau mengatakan bahwa orang Arab selalu mengolah tanahnya secara muzara'ah, dengan tingkat bagi hasil 1/3: 2/3, 1/4: 3/4, 1/2: 1/2, kemudian Rasulullah SAW juga bersabda:²⁶

عن أبي هريرة رضي الله عنه قال: قال رسول الله صلى الله عليه و سلم (من كانت له أرض فليزرعها أو ليمنحها أخاه فإن أبي فليمسك أرضه)

²⁴Ahmad Ajib Ridlwan, "Implementation Akad Muzara'ah In Islamic Bank: Alternative To Access Capital Agricultural Sector", *Istishoduna* 7, no.1, (2016): h. 38-39.

²⁵Muhammad Rafly, Dkk "Muzara'ah (Perjanjian Bercocok Tanam) Lahan Pertanian Menurut Kajian Hukum Islam", *Jurnal Hukum Samudra Keadilan* 11, No 2, (2016): h. 222.

²⁶Achmad Otong Busthomi, dkk, "Akad Muzara'ah Pertanian Padi Dalam Perspektif Hukum Ekonomi Syariah", *Al-Mustashfa* 3, No. 2, (2018): h.275.

Artinya:

“Barangsiapa yang mempunyai tanah, hendaklah ia menanaminya atau hendaklah ia menyuruh saudaranya untuk menanaminya. (Hadits Riwayat Bukhari)”

Muzara'ah termasuk dalam tabarru atau jenis akad sosial, dan tujuan pelaksanaan akad tersebut adalah untuk membantu mereka yang membutuhkan. Dalam muzara'ah, harus mempertimbangkan faktor-faktor yang mempengaruhi hasil panen, seperti jenis tanaman yang ditanam.

أَهْمَ يَفْسِمُونَ رَحْمَتَ رَبِّكَ نَحْنُ فَسَمْنَا بَيْنَهُمْ مَعِيشَتَهُمْ فِي الْحَيَاةِ الدُّنْيَا وَرَفَعْنَا بَعْضَهُمْ فَوْقَ بَعْضٍ دَرَجَاتٍ لِيَتَّخِذَ بَعْضُهُمْ بَعْضًا سُلْحَبًا وَرَحِمْتَ رَبِّكَ خَيْرٌ مِّمَّا يَجْمَعُونَ

Terjemahnya:

“Apakah mereka yang membagi-bagi rahmat Tuhanmu? Kami telah menentukan antara mereka penghidupan mereka dalam kehidupan dunia, dan kami telah meninggikan sebahagian mereka atas sebagian yang lain beberapa derajat, agar sebagian mereka dapat mempergunakan sebagian yang lain. Dan rahmat Tuhanmu lebih baik dari apa yang mereka kumpulkan. (QS. Az-Zukhruf (43): 32)”²⁷

Maksud dari ayat-ayat di atas adalah untuk menekankan bahwa rahmat Tuhan, terutama karunia wahyu, sepenuhnya adalah otoritas Allah, bukan otoritas manusia. Baik itu orang yang musyrik, durhaka, dan bodoh itu yang dari saat ke saat dan secara bersinambungan membagikan rahmat Tuhan pemelihara dan pelimpah rahmat bagimu, wahai nabi yang agung, tidak kami telah membagi melalui penetapan hukum kami tetapkan antara mereka serta berdasar kebijaksanaan kami baik yang bersifat umum maupun khusus. Maka dapat dipahami bahwa, dalam menjalankan aktivitas di atas bumi sebagai umat Islam yang memiliki sifat toleransi dalam hal tolong

²⁷Kementrian Agama RI, *Al-Qur'an dan Terjemahnya*, (Jawa Barat: CV Penerbit Diponegoro, 2010), h. 491.

menolong. Saling membantu sangat jelas. Karena telah dikatakan dalam Alquran, ini memberikan kesempatan kepada kelompok yang kurang beruntung untuk mencapai tujuan ini dengan persetujuan pekerja.²⁸

عن أبي هريرة رضي الله عنه قال: قال رسول الله صلى الله عليه وسلم (من كانت له أرض فليزرعها أو ليمنحها أخاه فإن أبي فليمسك أرضه)

Artinya:

“Dari Abu Hurairah ra. Berkata: Bersabda Rasulullah Saw (barangsiapa yang memiliki tanah maka hendaklah ditanami atau diberikan faedahnya kepada saudaranya jika ia tidak mau maka boleh ditahan saja tanah itu.” (Hadits Riwayat Muslim)

Rukun muzara'ah terdiri dari beberapa unsur yaitu, pertama Pemilik lahan yaitu orang yang memiliki lahan pertanian untuk digarap oleh petani penggarap. Kedua Petani penggarap, yaitu orang yang menyediakan tenaga untuk menggarap lahan pertanian. Ketiga objek akad, yaitu antara manfaat lahan dan hasil kerja petani. Apabila bibit berasal dari petani maka objeknya adalah manfaat lahan dan apabila bibit berasal dari pemilik lahan maka objeknya adalah hasil kerja petani Ijab dan Kabul (*offer and acceptance*). Contoh ijab dan kabul adalah, "Saya serahkan lahan pertanian saya ini kepada engkau untuk diolah, dan hasilnya nanti kita bagi berdua". Kemudian petani penggarap menjawab, "Saya terima lahan pertanian ini untuk diolah dengan imbalan hasilnya dibagi dua". Jika hal ini terlaksana maka akad telah sah dan mengikat. Namun, ulama Madzhab Hanbali mengatakan bahwa penerimaan (kabul) tidak perlu dengan

²⁸SitiNujul Fajri & Yulius Dharma,” Pengaruh Pelaksanaan Muzara’ah Terhadap Kesejahteraan Petani Di Kecamatan Lhoksukon Kabupaten Aceh Utara”, *Jurnal Ekonomika Indonesia* 8, no.1, (2019): h. 22.

ungkapan, tetapi cukup dengan tindakan, yaitu petani langsung mengolah lahan tersebut.²⁹

Menurut jumbuh ulama, syarat muzara'ah adalah persyaratan yang berkaitan dengan akad, benih yang hendak ditanam, lahan yang akan diolah, hasil yang akan dipanen, dan masa akad yang telah diverifikasi. Bagi yang menandatangani kontrak, keduanya harus matang dan berakal sehat. Pandangan lain dari mazhab Hanafi menambahkan bahwa salah satu atau keduanya bukanlah murtad. Namun, Imam Abu Yusuf dan Muhammad bin Hasan Asy-Syaibani tidak setuju dengan syarat tambahan ini. Karena menurut mereka, akad muzara'ah bisa dicapai antara muslim dan non muslim, termasuk murtad.³⁰

Kondisi benih yang akan disemai harus jelas agar sesuai dengan kebiasaan di lahan. Benih yang akan disemai harus transparan dan dapat diproduksi. Pada saat yang sama, kondisi lahan pertanian adalah lahan dapat diolah dan diproduksi sesuai dengan kebiasaan petani. Jika lahan tersebut adalah lahan yang tandus dan kering, sehingga tidak memungkinkan dijadikan lahan pertanian, maka akad tersebut tidak sah, Batas-batas lahan itu jelas, Lahan itu diserahkan sepenuhnya kepada petani untuk diolah. Apabila disyaratkan bahwa pemilik lahan ikut mengolah pertanian itu, maka akad muzdra 'ah tidak sah. Adapun syarat-syarat yang menyangkut hasil panen adalah

²⁹Haris Faulidi Asnawi, "Sistem Muzara'ah Dalam Ekonomi Islam", *Jurnal Studi Agama* 4, no.2, (2005): h.103-104.

³⁰Darmawita dan Rahmawati Muin, "Penerapan Bagi Hasil Pada Sistem Tesang (Akadmuzara'ah) Bagi Masyarakat Petani Padi Di Desa Datara Kecamatan Tompobulu Kabupaten Gowa", *Jurnal Iqtisaduna* 2, no.1, (2016): h. 8.

pembagian hasil panen untuk masing-masing pihak harus jelas, hasil itu benar-benar milik bersama orang yang berakad, tanpa ada pengkhususan, pembagian hasil panen itu ditentukan setengah, sepertiga atau seperempat sejak dari awal akad, sehingga tidak timbul perselisihan di kemudian hari, Penentuannya tidak boleh berdasarkan jumlah tertentu secara mutlak, seperti satu kuintal untuk pekerja, atau satu karung, karena kemungkinan seluruh hasil panen jauh di bawah jumlah tersebut atau dapat juga jauh melampaui Jumlah itu.³¹

Syarat yang menyangkut jangka waktu juga harus dijelaskan dalam akad sejak semula, karena akad muzarah mengandung makna akad ijarah dengan imbalan sebagian hasil panen. Oleh sebab itu, jangka waktunya harus jelas. Untuk menentukan jangka waktu ini, biasanya disesuaikan dengan adat kebiasaan setempat. Untuk objek akad, disyaratkan harus jelas, baik berupa jasa petani, sehingga benih yang akan ditanam datangnya dari pemilik lahan, maupun pemanfaatan lahan, sehingga benihnya dari petani.

Akad muzara'ah didominasi oleh kesepakatan bagi hasil, dengan syarat salah satu pihak harus memiliki tanah yang diposisikan sebagai pemilik tanah, sedangkan pihak lainnya adalah mesin olah tanah yang membutuhkan keahlian, tenaga dan waktu.³² Akad muzara'ah pada awalnya hampir sama dengan akad sewa guna usaha

³¹Haris Faulidi Asnawi, "Sistem Muzara'ah Dalam Ekonomi Islam", *Jurnal Studi Agama* 4, no.2, (2005): h.105.

³²Muhammad Syafii Antonio, *Bank Syariah Suatu Pengenalan Umum*, (Jakarta: Dar al Ittiba, 1999), h. 141.

(ijarah), namun diakhiri dengan akad syirkah. Oleh karena itu apabila benih berasal dari penggarap maka obyek transaksinya adalah manfaat dari lahan pertanian, namun jika benih berasal dari pemilik tanah maka obyeknya adalah sedekah/tenaga kerja, namun bila sudah panen sudah menghasilkan keduanya. bekerja sama untuk mendapatkan bagian tertentu.³³

Singkatnya wujud muzara'ah terbagi menjadi beberapa bagian: Pertama, jika tanah dan benih berasal dari satu pihak, maka pekerjaan dan alatnya berasal dari pihak lain. Karena itu, kontrak diperbolehkan. Pemilik tanah menjadi penyewa untuk menikmati keuntungan bekerja dengan penggarap, dan alat pertaniannya menjadi bagian dari penggarap. Kedua, jika tanah milik salah satu pihak (pemilik tanah), dan alat, benih, dan pekerjaan milik pihak lain (petani). Kemudian, akad juga diizinkan. Sebagai hasil dari berbagi lahan, penggarap menjadi penyewa tanah dari pemilik tanah. Ketiga, jika tanah, peralatan pertanian, dan bibit tanaman berasal dari satu pihak. Adapun aspek pekerjaan lainnya, kontrak juga bisa ditandatangani. Misalkan pemilik tanah mempekerjakan pekerja untuk menggarap lahan dengan berbagi hasil pertanian. Keempat, jika tanah, alat pertanian milik satu pihak. Kemudian, pengerjaan dan bibit tanaman berasal dari pihak lain, sehingga tidak diperbolehkan kontrak. Hal ini

³³Darmawita dan Rahmawati Muin, "Penerpan Bagi Hasil Pada Sistem Tesang (Akad Muzara'ah) Bagi Masyarakat Petani Padi di Desa Satara Kecamatan Tompobulu Kabupaten Gowa", *Jurnal Iqtisaduna* 2, No. 1, (2016): h. 5.

dikarenakan, apabila akad ini diqiyaskan kepada akad ijarah terhadap lahan, adanya persyaratan alat terhadap pemilik lahan merusak akad tersebut.³⁴

Perjanjian bagi hasil pertanian diatur oleh Undang-Undang (UU) No.2 Tahun 1960 tentang Perjanjian Bagi Hasil Tanah Pertanian. Sedangkan dalam hukum Islam, kerjasama dalam pertanian biasa disebut dengan tiga istilah yakni *musaqah*, *muzara'ah*, dan *mukhabarah*. Menurut UU No.2 Tahun 1960 pada pasal 1 (satu) huruf c tentang Bagi Hasil pengertian perjanjian bagi hasil adalah perjanjian dengan nama apapun juga yang diadakan antara pemilik pada satu pihak dan seseorang atau badan hukum pada lain pihak yang dalam undang-undang ini disebut “penggarap” berdasarkan perjanjian mana penggarap diperkenankan oleh pemilik tersebut untuk menyelenggarakan usaha pertanian di atas tanah pemilik, dengan pembagian hasilnya antara kedua belah pihak. UU No.2 Tahun 1960 tentang Perjanjian Bagi Hasil Tanah Pertanian diperuntukan untuk mengatur perjanjian perusahaan tanah dengan bagi hasil, agar pembagian hasil tanahnya antara pemilik dan penggarap dilakukan atas dasar yang adil dan agar terjamin pula kedudukan hukum yang layak bagi para penggarap itu, dengan menegaskan hak-hak dan kewajiban-kewajiban baik dari penggarapan maupun pemilik.³⁵

³⁴Ahmad Ajib Ridlwan, “Implementation Akad Muzara'ah In Islamic Bank: Alternative To Access Capital Agricultural Sector”, *Istishoduna* 7, no.1, (2016): h. 40.

³⁵Jannahar Saddam Ash Shidiqie, “Bagi Hasil Pertanian Ditinjau Dari Undang-Undang Dan Hukum Islam”, *Jurnal Ekonomi Syariah Indonesia* 7, no.1, (2017): h. 23.

Pendapat Jumhur ulama diantaranya Imam Malik, para ulama Syafiiyyah, Abu Yusuf dan Muhammad bin Hasan (dua murid Imam Abu Hanifah), Imam Hambali dan Dawud Ad-Dzahiry. Mereka menyatakan bahwa “akad muzara’ah diperbolehkan dalam Islam.³⁶ Berdasar pada Al-quran, sunnah, ijma dan dalil aqli. Al-quran surah az-Zukhruf/43: 32

أَهُمْ يَقْسِمُونَ رَحْمَتَ رَبِّكَ نَحْنُ قَسَمْنَا بَيْنَهُمْ مَعِيشَتَهُمْ فِي الْحَيَاةِ الدُّنْيَا وَرَفَعْنَا بَعْضَهُمْ فَوْقَ بَعْضٍ دَرَجَاتٍ لِيَتَّخِذَ بَعْضُهُمْ بَعْضًا سُلْحَابًا وَرَحِمْتَ رَبِّكَ خَيْرٌ مِّمَّا يَجْمَعُونَ

Terjemahnya:

“Apakah mereka yang membagi-bagi rahmat Tuhanmu? Kami telah menentukan antara mereka penghidupan mereka dalam kehidupan dunia, dan kami telah meninggikan sebahagian mereka atas sebahagian yang lain beberapa derajat, agar sebahagian mereka dapat mempergunakan sebahagian yang lain. Dan rahmat Tuhanmu lebih baik dari apa yang mereka kumpulkan.”³⁷

Ayat diatas menerangkan kepada kita bahwa Allah swt memberikan keluasan dan kebebasan kepada umat-Nya untuk bisa mencari rahmat-Nya dan karunia-Nya untuk bisa tetap bertahan hidup di muka bumi. Ijma’ Banyak sekali riwayat yang menerangkan bahwa para sahabat telah melakukan praktek muzara’ah dan tidak ada dari mereka yang mengingkari kebolehan. Tidak adanya pengingkaran terhadap diperbolehkannya muzara’ah dan praktek yang mereka lakukan dianggap sebagai ijma.³⁸ Sedangkan pendapat yang melarang Muzara’ah Abu Hanifah, Zafar dan Imam Syafii berpendapat bahwa muzara’ah tidak diperbolehkan. Abu Hanifah dan Zafar

³⁶Wahbah Zuhaily, *al-Fiqh al-Islamy wa adillatuhu*, (Damaskus: Vol. V, Dar al-Fikr, 2008), h. 483.

³⁷Kementerian Agama RI, *Al-Quran dan Terjemahnya*, (Bandung: CV Penerbit Diponegoro, 2010), h. 491.

³⁸Mahmud Abdul Karim Ahmad Irsyid, *al-Syamil fi Muamalat wa amaliyat al-Masharif al-Islamiyyah*, (Yordania: Dar an-Nafais, 2007), h. 151

mengatakan bahwa “muzara’ah itu fasidah (rusak) atau dengan kata lain muzara’ah dengan pembagian 1/3, 1/4 atau semisalnya tidaklah dibenarkan. Para ulama yang melarang akad muzara’ah menggunakan dalil Diharamkan muzara'ah karena tanah pertanian dibayar secara ma'dum (tidak ada formulir dalam proses akad), dan majhul karena tidak mungkin menentukan hasil panen yang akan datang. Bisa jadi tanah pertanian tidak diproduksi sama sekali. Kita tahu bahwa ketidaktahuan dan kurangnya "aqdi" yang agung akan merusak akad ijarah.³⁹

C. Buruh Tani

Buruh tani adalah orang yang menggarap tanah orang lain untuk mendapatkan hasil atau upah dari pemilik tanah. Pekerjaan yang dilakukan oleh buruh tani antara lain adalah membersihkan, mengolah, dan memanen tanah atau kebun tempat buruh tani bekerja (disebut buruh tani) yang mengandalkan lahan pertanian sebagai mata pencaharian utama mereka.⁴⁰ Buruh dalam UU No.22 Tahun 1975 (tentang penyelesaian perselisihan perburuhan) mendefinisikan buruh adalah mereka yang bekerja pada majikan dan menerima upah. Menurut ILO buruh adalah seseorang yang bekerja pada orang lain/badan hukum dan mendapatkan upah sebagai imbalan atas jerih payahnya menyelesaikan pekerjaan yang dibebankan padanya, dengan kata lain semua

³⁹ Nasrun Haroen, *Fiqih Muamalah*, (Jakarta: Gaya Media Pratama, 2007), h. 276.

⁴⁰Yuni Aster Juanda, dkk, “Strategi Bertahan Hidup Buruh Tani Di Kecamatan Danau Kembar Alahan Panjang”, *JISPO* 9, no. 2, (2019): h. 515.

orang yang tidak memiliki alat produksi dan bekerja pada pemilik alat produksi maka bisa dikatakan sebagai buruh.⁴¹

Buruh tani adalah laki-laki dan perempuan yang berusia antara 15-50 tahun dan bekerja dengan petani lain. Kadang mereka mempunyai lahan tetapi produktivitasnya rendah sehingga hal ini mempengaruhi kehidupan keluarga mereka, biasanya mereka menyelesaikan pekerjaan lahan baru kemudian mulai bekerja.⁴² Marx percaya bahwa pekerja menjual energinya sendiri untuk bertahan hidup. Tanpa energinya sendiri tidak ada alat produksi atau faktor produksi, dan dalam sejarah Indonesia, sebagai organisasi sosial itu sendiri, mereka telah dibayar untuk pekerja. Dengan dibukanya perkebunan dan pertambangan selama kolonialisme Belanda pada abad ke-19, Indonesia memulai masuknya kapitalis. Dalam perkembangannya, istilah pekerja telah menjadi kategori sosial pencari nafkah di kalangan kelas pekerja perkebunan dan industri. Pada saat yang sama, orang bekerja di sektor formal dan instansi pemerintah menggunakan istilah “karyawan, pegawai”. Sedangkan kata “kuli” mempunyai makna sama dengan buruh mengalami penyempitan makna lebih rendah dari buruh. Kata kuli berasal dari kata “quli” dalam bahasa hindi artinya pelayan atau pekerja kasar.⁴³ Penyerapan tenaga kerja pada sektor pertanian erat terkait dengan kondisi daya dukung lingkungan dan masih tingginya minat investasi pada komoditas ini. Tenaga kerja di sektor ini terkait

⁴¹Grendi Hendrastomo, “Menakar Kesejahteraan Buruh: Memperjuangkan Kesejahteraan Buruh diantara Kepentingan Negara dan Korporasi”, *Jurnal Informasi* 16, no. 2, (2010): h. 4.

⁴²Yuni Aster Juanda, dkk, “Strategi Bertahan Hidup Buruh Tani Di Kecamatan Danau Kembar Alahan Panjang”, *JISPO* 9, no. 2, (2019): h. 516.

⁴³Yuni Aster Juanda, dkk, “Strategi Bertahan Hidup Buruh Tani Di Kecamatan Danau Kembar Alahan Panjang”, *JISPO* 9, no. 2, (2019): h.516.

dengan strata sosial masyarakat yang bersangkutan. Petani kaya lebih banyak mempergunakan traktor dan buruh tani. Petani golongan menengah lebih banyak menggunakan tenaga kerja buruh tani dan golongan miskin atau petani gurem mempergunakan tenaga kerja keluarga dan pertemanan.⁴⁴

D. Migran

Migrasi merupakan gerak horizontal untuk berpindah tempat tinggal dan pindahnya tidak terlalu dekat, melainkan melintasi batas administrasi pindah ke unit administrasi lain misalnya kelurahan, kabupaten, kota atau negara. Dengan kata lain, migrasi merupakan perpindahan penduduk dari suatu unit geografis ke unit geografis lainnya. Fenomena migrasi secara umum diasumsikan sebagai suatu perpindahan penduduk berlatar belakang sosial ekonomi.⁴⁵ Migrasi penduduk terjadi karena adanya keperluan tenaga kerja yang bersifat hakiki (*intrinsic labor demand*) pada masyarakat industri modern. Pernyataan ini merupakan salah satu aliran yang menganalisis keinginan seseorang melakukan migrasi yang disebut dengan *dual labor market theory*. Menurut aliran ini, migrasi terjadi karena adanya keperluan tenaga kerja tertentu pada daerah atau negara yang telah maju. Oleh karena itu migrasi bukan hanya terjadi karena

⁴⁴Opan S. Suwartapradja, "Kolektivitas Tenaga Kerja Dalam Pertanian", *Jurnal Kependudukan Padjadjaran* 10, no.1, (2008): h. 37.

⁴⁵Andi Wahyu Rahmatullah, "Pola Migrasi Sirkuler (Studi Kasus Pada Pekerja Informal Di Kecamatan Manggala Kota Makassar)", *Predestinasi* 10, no.1, (2017): h. 1.

push factors yang ada pada daerah asal tetapi juga adanya *pull factors* pada daerah tujuan.⁴⁶

Migrasi bertujuan untuk mendapatkan sumber penghidupan. Adapun jangka waktu minimal migrasi ditentukan dari jenis migrasi yang dipilih migran. Mobilitas tenaga kerja pedesaan ke daerah tujuan migrasi mencakup tiga pemicu, yaitu perekonomian pedesaan tidak mampu menyediakan lapangan pekerjaan, masyarakat pedesaan tidak memiliki akses terhadap potensi desa, dan terakhir di daerah tujuan tersedia lapangan pekerjaan yang mampu memberikan pendapatan.⁴⁷ Keputusan migrasi tergantung pada banyak faktor, seperti ekonomi, budaya atau tradisi migrasi, keberadaan keluarga dan jaringan, keputusan migrasi adalah keputusan keluarga, yang memperhitungkan alokasi sumber daya manusia dan biaya yang diharapkan. Resiko migrasi tinggi. Alokasi sumber daya keluarga berdasarkan sumber daya yang dimiliki oleh komponen keluarga, jaringan informasi tentang ketersediaan tanah, harga tanah, dan peluang lain untuk meningkatkan pendapatan keluarga merupakan faktor yang cukup dalam menentukan keputusan keimigrasian. Selain kesamaan daerah asal, faktor relatif dari para migran tertentu yang akan berangkat juga menjadi penentu keimigrasian.

⁴⁶Yusni Maulida, "Pengaruh Tingkat Upah Terhadap Migrasi Masuk Di Kota Pekanbaru", *Jurnal Ekonomi* 21, no.2, (2013): h. 3.

⁴⁷Aulisa Rahmi dan Iwan Rudiarto, "Karakteristik Migrasi dan Dampaknya terhadap Pengembangan Pedesaan Kecamatan Kedungjati, Kabupaten Grobogan", *Jurnal Pembangunan Wilayah dan Kota* 9, no.4, (2013): h. 334.

E. Penyerapan Tenaga Kerja dalam Pertanian

Proses pembangunan ekonomi memerlukan Sumber Daya Alam (SDA) dan Sumber Daya Manusia (SDM). Penggunaan SDM dalam pembangunan menjadi hal yang penting karena pertumbuhan ekonomi diciptakan dari SDM yang berkualitas. Perluasan lapangan pekerjaan dan penggunaan tenaga kerja yang produktif dengan pemberian upah yang layak juga memengaruhi terciptanya pertumbuhan ekonomi jangka panjang. Upah yang layak dapat meningkatkan pendapatan pekerja yang berdampak pada daya beli sehingga meningkatkan permintaan efektif.⁴⁸ Penyerapan tenaga kerja adalah diterimanya para pelaku tenaga kerja untuk melakukan tugas sebagaimana mestinya atau adanya suatu keadaan yang menggambarkan tersedianya pekerja atau lapangan pekerjaan untuk diisi oleh pencari kerja. Secara sederhana penyerapan tenaga kerja berarti jumlah tenaga kerja yang mampu diserap oleh sektor perekonomian, sedangkan penyerapan tenaga kerja sektor pertanian berarti jumlah tenaga kerja yang mampu diserap oleh sektor pertanian. Potensi lahan pertanian adalah kemampuan produksi lahan untuk memberikan hasil pertanian tinggi walaupun dengan biaya pengelolaan yang rendah.⁴⁹

⁴⁸Muhammad Findi Alexandi dan Ovilla Marshafeni, "Penyerapan Tenaga Kerja Pada Sektor Pertanian Dan Sektor Jasa Pascakebijakan Upah Minimum Di Provinsi Banten (Periode Tahun 2001–2011)", *Jurnal Manajemen & Agribisnis* 10, no. 2, (2013): h. 75.

⁴⁹Rezky Fatma Dewi, dkk, "Analisis Penyerapan Tenaga Kerja Pada Sektor Pertanian Di Kabupaten Tanjung Jabung Barat", *E-Jurnal Ekonomi Sumberdaya Dan Lingkungan* 5, no.1, (2016): h.21-22.

Rendahnya tingkat pendidikan petani juga diikuti oleh rendahnya produktivitas kerja, rendahnya produktivitas tenaga kerja pertanian tersebut terkait dengan kondisi umur, tingkat pendidikan, curahan jam kerja, dan luas garapan petani. Tenaga kerja pertanian sampai saat ini masih didominasi oleh tenaga kerja dengan tingkat pendidikan SD ke bawah, yang jumlahnya mencapai 81% dari tenaga kerja pertanian. Meskipun industri kecil di wilayah pedesaan mendapat perhatian untuk dikembangkan, namun keterbatasan keterampilan dan pengetahuan mereka menjadi kendala untuk ikut terlibat secara positif dalam industri kecil pedesaan.⁵⁰

F. Relasi Buruh Tani dan Pemilik Lahan

Membahas hubungan kerja berarti membahas pranata sosial yang mengatur hak dan kewajiban pengusaha, dalam hal ini pengusaha dan pekerja (pekerja), dalam rangka mewujudkan kepentingannya. Artinya hubungan kerja merupakan salah satu bentuk pasar tenaga kerja di sektor pertanian Indonesia. Dari unit kegiatan (borongan, harian) dan partisipasi tenaga kerja, kita dapat melihat bentuk hubungan kerja di sektor pertanian yaitu terdapat pekerja formal/jangka panjang dan tenaga kerja bebas, yang dibedakan menjadi empat jenis pekerjaan. Hubungan Upah, buruh tani tetap kedua dengan upah borongan, buruh tani bebas keritga dengan gaji harian dan empat buruh tani gratis dengan upah satuan.⁵¹

⁵⁰Iwan Setiawan, "Peran Sektor Pertanian Dalam Penyerapan Tenaga Kerja Di Indonesia", *Jurnal Geografi* 6, no.1, (2016): h. 6.

⁵¹Wahyuni Apri Astuti, "Hubungan Kerja Petani - Buruh Tani Dipedesaan Dan Faktor Yang Mempengaruhinya", *Jurnal Forum Geografi* 7, no.12, (1993): h.66-76.

Hubungan antara majikan dengan buruh tidak hanya dalam hubungan kerja, namun juga dalam hubungan sosial dan ekonomi yang lain. misalnya pada waktu buruh tani memerlukan biaya ekonomi rumah tangga, ia mendapat bantuan dari majikan. Selain itu juga terdapat hubungan diantar mereka sering kali buruh tani selain bekerja pada kegiatan pertanian, juga diberi tanah garapan dan bekerja serabutan pada majikannya. Pada umumnya buruh mendapat tugas pokok dalam pertanian, seperti mengairi dan mengawasi lahan.⁵²

G. Kesejahteraan

Istilah kesejahteraan atau sejahtera dapat memiliki arti, yakni dalam istilah umum, sejahtera menunjuk ke keadaan kondisi manusia yang baik, dimana orang-orangnya dalam keadaan makmur, dalam keadaan sehat, dan damai, dalam tinjauan ekonomi, sejahtera selalu dihubungkan dengan keuntungan atau manfaat kebendaan (ukuran materi) sebagai fungsi kesejahteraan sosial (secara formatif dan substantif bisa bermakna ekonomi kesejahteraan atau kesejahteraan ekonomi), dalam tinjauan kebijakan sosial, kesejahteraan sosial menunjuk ke jangkauan pelayanan untuk memenuhi kebutuhan masyarakat. Menurut kamus W.J.S Poerwadarminta sejahtera diartikan sebagai keadaan “aman, sentosa, dan makmur”. Sehingga arti kesejahteraan meliputi kemandirian, keselamatan dan kemakmuran⁵³

⁵²Endang Lestari Hastuti, “Dinamika Kelembagaan Hubungan Ketenagakerjaan Dimasyarakat Pedesaan” *Forum Penelitian Agro Ekonomi* 27, no.2, (2009): h.122.

⁵³Agus Suryono, “KEBIJAKAN PUBLIK UNTUK KESEJAHTERAAN RAKYAT”. *Jurnal Ilmiah Ilmu Administrasi* VI, Nomor 02, September 2014: h 99

Kesejahteraan dalam arti yang lebih luas terbebasnya seseorang dari jeratan kemiskinan, kebodohan dan rasa takut sehingga dia memperoleh kehidupan yang aman dan tenteram secara lahiriah maupun batiniah.⁵⁴ Kesejahteraan material dan spiritual merupakan tujuan yang ingin dicapai dalam proses pembangunan, yang menunjukkan bahwa pembangunan yang berhasil tidak hanya harus dalam materi, tetapi juga dalam jiwa. Bila suatu proses pembangunan hanya bertujuan untuk mencapai kesuksesan materi, sudah pasti kesejahteraan masyarakat yang diinginkan tidak akan tercapai. Masyarakat akan merasakan kehidupan yang hampa dan tanpa makna meskipun semua fasilitas tersedia.⁵⁵

Kesejahteraan sebagian orang selalu dikaitkan dengan konsep kualitas hidup. Konsep kualitas hidup merupakan gambaran dari kondisi kehidupan yang baik. World Health Organization mendefinisikan kualitas hidup sebagai persepsi individu tentang kehidupan sosial berdasarkan budaya dan sistem nilai yang ada terkait dengan tujuan, harapan, standar, dan perhatian tentang kehidupan. Konsep ini memberikan makna yang lebih luas karena dipengaruhi oleh fisik, psikologis, derajat kemandirian individu, dan hubungan sosial individu dengan lingkungan.⁵⁶ Kegiatan ekonomi yang dapat memberikan atau mennciptakan suatu kondisi yang sejahtera dalam skala bermasyarakat ataupun lingkungan keluarga, terdapat dua jenis kesejahteraan ekonomi,

⁵⁴Amirus Sodiq, "Konsep Kesejahteraan Dalam Islam", *Equilibrium* 3, no. 2, (2015): h.383-384.

⁵⁵Agung Eko Purwana, "Kesejahteraan Dalam Perspektif Ekonomi Islam". *Jurnal Kajian Hukum Dan Sosial* 11, no.1 (2014): h.6-7.

⁵⁶Agung Eko Purwana, "Kesejahteraan Dalam Perspektif Ekonomi Islam". *Jurnal Kajian Hukum Dan Sosial* 11, no.1 (2014): h.7.

yaitu kesejahteraan ekonomi konvensional dan kesejahteraan ekonomi syariah. Kesejahteraan ekonomi konvensional menekankan pada kesejahteraan material dan mengabaikan kesejahteraan spiritual dan moral. Pada ekonomi kesejahteraan konvensional yang menggunakan dua metode penentuan kesejahteraan ekonomi, yaitu metode neoklasik dan metode ekonomi kesejahteraan baru (modern), metode neoklasik mengasumsikan nilai guna adalah dasar, sedangkan konsumsi tambahan itu menyediakan peningkatan yang semakin kecil dalam nilai guna (*diminishing marginal utility*). Pendekatan neoklasik mengasumsikan lebih lanjut bahwa semua individu memiliki fungsi nilai guna yang serupa, dan oleh karena itu memiliki arti membandingkan nilai guna pribadi dengan nilai guna orang lain. Berdasarkan asumsi tersebut, fungsi kesejahteraan sosial dapat dibangun dengan menjumlahkan semua fungsi nilai guna pribadi. Metode modern yang dikembangkan dari neoklasikisme adalah bahwa ketika menentukan kesejahteraan, kombinasi kesejahteraan tidak dapat diukur hanya dengan material, dan kombinasi kesejahteraan tidak dapat diukur dengan non-material. Karena kesejahteraan termasuk materi dan spiritual non materi.⁵⁷

Al Ghazali membuat satu kerangka kesejahteraan dalam ruang lingkup tujuan syariah (Maqashid al-Syari'ah). Menurutnya tujuan utama syariah adalah mendorong kesejahteraan manusia yang terletak pada perlindungan terhadap agama mereka (al-din), diri (al-nafs), akal, keturunan (al-nasl), harta benda (al-maal). Menurut Chapra, Gagasan Al Ghazali tersebut dianggap sebagai yang paling sesuai dengan esensi

⁵⁷Daminick salvatone, Teori Mikroekonomi, (Jakarta : erlangga,2009), h 56

syariah.⁵⁸ Kesejahteraan ekonomi syariah bertujuan mencapai kesejahteraan manusia secara menyeluruh, yaitu kesejahteraan material, spiritual dan moral. Kesejahteraan merupakan tujuan dari ajaran Islam dalam bidang ekonomi. Kesejahteraan merupakan bagian dari rahmatan lil alamin yang diajarkan oleh Agama Islam ini. Namun kesejahteraan yang dimaksudkan dalam Al-Qur'an bukanlah tanpa syarat untuk mendapatkannya. Kesejahteraan akan diberikan oleh Allah Swt jika manusia melaksanakan apa yang diperintahkannya dan menjauhi apa yang dilarangnya. Ayat-ayat Al-Qur'an yang memberikan penjelasan tentang kesejahteraan ada yang secara langsung (tersurat) dan ada yang secara tidak langsung (tersirat) berkaitan dengan permasalahan ekonomi. Namun demikian, penjelasan dengan menggunakan dua cara ini menjadi satu pandangan tentang kesejahteraan.⁵⁹ Allah SWT berfirman dalam Al-Quran surat. An-Nahl ayat 97 sebagai berikut:

مَنْ عَمِلَ صَالِحًا مِّنْ ذَكَرٍ أَوْ أُنْثَىٰ وَهُوَ مُؤْمِنٌ فَلَنُحْيِيَنَّهٗ حَيٰوةً طَيِّبَةً وَلَنَجْزِيَنَّهُمْ أَجْرَهُمْ بِأَحْسَنِ مَا كَانُوا يَعْمَلُونَ

Terjemahnya:

“Barangsiapa yang mengerjakan amal saleh, baik laki-laki maupun perempuan dalam keadaan beriman, maka sesungguhnya akan Kami berikan kepadanya kehidupan yang baik dan sesungguhnya akan Kami beri balasan kepada mereka dengan pahala yang lebih baik dari apa yang telah mereka kerjakan.”⁶⁰

⁵⁸ Syahril, Wahyuddin Abdullah.....

⁵⁹Agung Eko Purwana, “Kesejahteraan Dalam Perspektif Ekonomi Islam”. *Jurnal Kajian Hukum Dan Sosial* 11, no.1 (2014): h.10.

⁶⁰Kementrian Agama RI, *Al-Qur'an dan Terjemahnya*, (Jawa Barat: CV Penerbit Diponegoro, 2010), h.

Kesejahteraan merupakan jaminan atau janji dari Allah Swt yang diberikan kepada laki-laki ataupun perempuan yang beriman kepadaNya. Allah Swt juga akan membalas berbagai amal perbuatan baik orang-orang yang bersabar dengan pahala yang lebih baik dari amalnya. Kehidupan yang baik adalah kehidupan yang bahagia, santai, dan puas dengan rezeki yang halal, termasuk didalamnya mencakup seluruh bentuk ketenangan apapun dan bagaimanapun bentuknya.

H. Kerangka Teori

Kerangka pemikiran adalah sebuah pemahaman yang melandasi pemahaman-pemahaman yang lainnya, sebuah pemahaman yang paling mendasar dan menjadi pondasi bagi setiap pemikiran. konsep dasar kemitraan adalah penjalinan kerjasama antara dua pihak atau lebih dalam kegiatan usaha tertentu, di mana pihak-pihak yang bekerja (bermitra) mempunyai kedudukan yang “sejajar” (*equal standing*). Proses kemitraan akan terjadi dan benar-benar dapat disebut kemitraan apabila prinsip-prinsip dasarnya dipenuhi, yakni saling membutuhkan, saling melengkapi, saling menguntungkan dan saling memperkuat. Praktik kerjasama sebenarnya sudah ada sejak zaman Rasulullah saw, Sedangkan untuk masa sekarang praktek kerjasama tersebut banyak terjadi dalam masyarakat pedesaan, bentuk kerjasama adalah kerjasama dalam bidang pertanian yaitu kerjasama pengelolaan lahan pertanian antara pemilik lahan dengan petani penggarap. Dimana nantinya hasil dari kerjasama tersebut dibagi sesuai dengan kesepakatan yang telah disepakati sebelumnya. Hukum Islam yang memuat perjanjian (akad) bagi hasil dalam pertanian adalah sebuah bentuk usaha untuk

memproteksi dari munculnya bentuk-bentuk eksploitasi pada salah satu pihak (pemilik tanah maupun petani penggarap), tidak ada pihak yang dirugikan dan mendapat perlakuan tidak adil dalam penerapan bagi hasil dari tanah pertanian tersebut, Sehingga terjalin hubungan sosial dan ekonomi yang baik antara buruh dan pemilik lahan⁶¹



⁶¹Ahmad Ajib Ridlwan, "Implementation Akad Muzara'ah In Islamic Bank: Alternative To Access Capital Agricultural Sector", *Iqtishoduna* 7, no. 1, (2016): h. 8.

Gambar 2.1 Kerangka Pikir

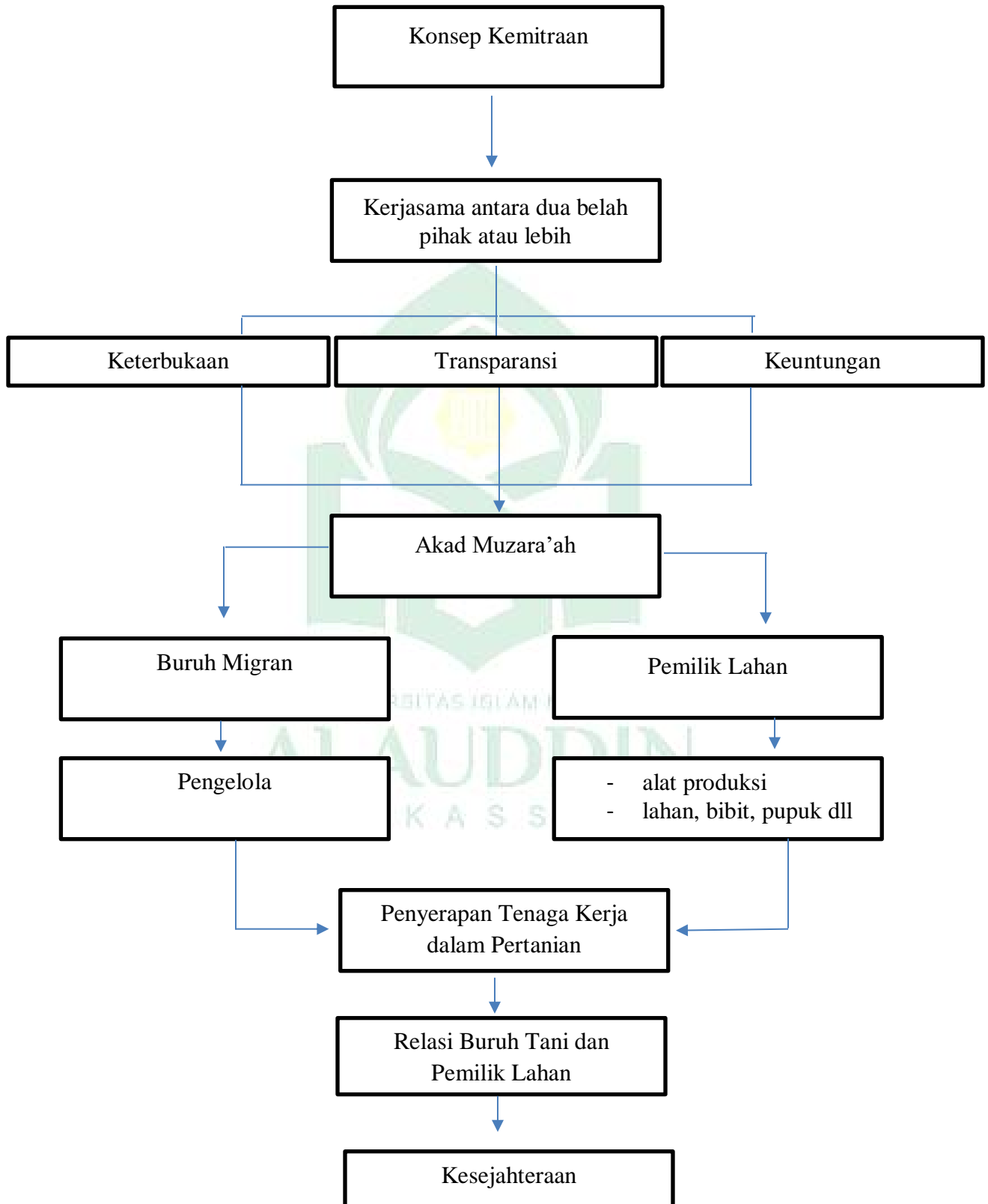

BAB III

METODE PENELITIAN

A. Jenis dan Lokasi Penelitian

Penelitian ini termasuk jenis penelitian kualitatif, yaitu penelitian yang menghasilkan prosedur analisis yang tidak menggunakan prosedur analisis statistik atau cara kuantifikasi lainnya.⁶² Penelitian kualitatif merupakan penelitian yang berupaya menganalisis kehidupan sosial dengan menggambarkan dunia sosial dari sudut pandang atau interpretasi individu (informan) dalam latar alamiah.⁶³ Penelitian ini dilaksanakan di Kec. Mattirosompe Kab. Pinrang Desa Samaenre. Alasan peneliti memilih tempat ini sebagai lokasi penelitian karena di tempat ini terdapat Buruh tani Migran yang cukup bertahan Lama.

B. Pendekatan Penelitian

Pada penelitian ini, penulis menggunakan pendekatan studi kasus lapangan (*Case and Field Study*). pendekatan studi kasus adalah penelitian dengan karakteristik masalah yang berkaitan dengan latar belakang dan kondisi saat ini dari subjek yang diteliti serta interaksinya dengan lingkungan. Tujuan studi kasus adalah melakukan penyelidikan seara mendalam mengenai subjek tertentu. studi kasus atau *case study* merupakan metode penelitian yang dilakukan secara intensif, rinci, dan mendalam mengenai suatu kasus, gejala sosial, atau unit sosial tertentu yang spesifik. Kasus

6. ⁶²Lexy J Moleong, *Metode Penelitian Kualitatif*, (Bandung: PT. Remaja Rosdakarya, 2017), h.

⁶³Sudaryono, *Metodologi Penelitian*, (Depok: Rajawali Pers, 2018), h. 91.

dalam hal ini dapat di maknai sebagai suatu konsep, aktivitas, waktu, benda (hasil karya seseorang), kebijakan, kelas sosial, organisasi, Negara, wilayah, atau fenomena lain yang spesifik.⁶⁴

Nanang Martono (2015) menjelaskan bahwa studi kasus memfokuskan diri untuk menggambarkan kasus tersebut dan menganalisisnya sehingga dapat menghasilkan temuan-temuan baru. Studi kasus merupakan sebuah upaya pencarian pengetahuan secara empiris dengan cara menyelidiki fenomena dalam konteks kehidupan nyata. Tujuannya untuk memberikan analisis konteks dan proses yang menerangkan isu-isu teoritis yang dipelajari. Studi kasus merupakan bagian penelitian kualitatif yang berupaya melibatkan dan melaporkan kompleksitas kegiatan sosial.⁶⁵

C. Jenis dan Sumber Data

Data adalah segala informasi yang dijadikan dan diolah untuk satu kegiatan penelitian sehingga dapat dijadikan dasar pengambilan keputusan. Sumber data dalam penelitian ini ada dua macam yaitu, sumber data primer dan sumber data sekunder.⁶⁶

1. Data Primer

Data primer merupakan data yang diperoleh melalui tinjauan langsung ke subjek penelitian. Adapun sumber data primer adalah dengan melakukan wawancara mendalam (*Indepth interview*) sesuai dengan pedoman wawancara yang telah

⁶⁴Sudaryono, *Metodologi Penelitian*, (Depok: Rajawali Pers, 2018), h. 88.

⁶⁵Sudaryono, *Metodologi Penelitian*, (Depok: Rajawali Pers, 2018), h. 88.

⁶⁶Deni Lubis dan Ira Roch Indrawati, "Analisis Pendapatan Petani Penggarap Dengan Akad Muzara'ah Dan Faktor Yang Mempengaruhinya", *Jurnal Kajian Ekonomi Islam* 2, no. 1, (2017): h. 3.

disiapkan sebelumnya. Wawancara dilakukan secara bebas dengan pertanyaan-pertanyaan terbuka serta tidak terstruktur dan terjadwal guna memperoleh informasi yang apa adanya. Pengumpulan data primer melibatkan komunikasi langsung antar peneliti dengan informan. Adapun informan dalam penelitian ini adalah:

- a. Tokoh Masyarakat
- b. Pemilik Lahan
- c. Penggarap (Buruh Migran)

2. Data Sekunder

Data sekunder merupakan data pendukung yang tidak diambil langsung dari informan akan tetapi melalui dokumen atau buku literatur untuk melengkapi informasi yang dibutuhkan dalam penelitian. Diperoleh peneliti dari berbagai sumber tertulis yang memungkinkan dapat dimanfaatkan dalam penelitian ini misalnya, buku, majalah ilmiah, serta website-website yang dapat memberikan informasi.

D. Teknik Pengumpulan Data

Adapun mengenai teknik pengumpulan data dalam penelitian ini adalah wawancara, observasi dan dokumentasi.⁶⁷ Adapun metode pengumpulan data yang dilakukan yaitu, Observasi lapangan dilakukan dengan pengamatan langsung di lokasi penelitian. Bersamaan observasi ini dilakukan guna memperdalam data hasil pengamatan atau telaah dokumen. Kemudian Metode wawancara digunakan dalam

⁶⁷Ayu Rindia Loesasi, "Pengaruh Mekanisasi Pertanian Padi Terhadap Penyerapan Tenaga Kerja di Desa Sukowiyono Kecamatan Pada Kabupaten Ngawi", *Swara bhuni e-jurnal pendidikan geografi FIS unesa* 2, no.1, (2013): h. 268.

penelitian ini bersifat terstruktur karena penulis telah menetapkan terlebih dahulu masalah dan pertanyaan yang akan diajukan. Metode wawancara bertujuan untuk mencapai data primer tentang bagaimana Penerapan Akad Muzar'ah Pola Kemitraan Buruh Migran Dengan Pemilik Lahan Pertanian. Dan Metode dokumentasi digunakan peneliti sebagai sumber data yang dapat dimanfaatkan untuk menguji, menafsirkan bahkan untuk meramalkan. Dalam menguji, menafsirkan dan meramalkan digunakan tehnik kajian isi (*contentanalysis*), yaitu tehnik apapun yang digunakan untuk menarik kesimpulan melalui usaha menemukan karakteristik pesan, dilakukan secara objektif dan sistematis

E. Instrumen Penelitian

Menurut Suharismi instrumen penelitian merupakan alat bantu yang dipilih dan digunakan peneliti dalam mengumpulkan data atau dalam menganalisis data agar penelitian tersebut dapat berjalan sebagaimana mestinya. Selanjutnya instrumen yang diartikan sebagai alat bantu merupakan saran yang dapat diwujudkan dalam benda, seperti pedoman wawancara dan sebagainya khususnya dalam penelitian kualitatif.⁶⁸

F. Teknik Pengelolaan dan Analisis Data

Tahap analisis data merupakan tahap yang paling menentukan, sebab pada tahap inilah seseorang peneliti harus mampu menelaah semua data yang diperoleh baik data primer maupun data sekunder. Analisis data ini berdasarkan pada data yang diperoleh dan telah terkumpul dari hasil penelitian yang diklasifikasikan sesuai dengan

⁶⁸Sudaryono, *Metodologi Penelitian*, (Depok: Rajawali Pers, 2018), h. 206.

kebutuhan dan tujuan penelitian. Selain itu, analisis data dapat diberi arti sebagai makna yang berguna dalam memecahkan masalah penelitian itu sendiri.

Langkah-langkah analisis data yang digunakan dalam penelitian ini adalah, Reduksi Data (*Data Reduction*), Penyajian Data (*Data Display*), Penarikan kesimpulan (*Conclusion Drawing/Verification*).

1. Reduksi Data (*Data Reduction*)

Istilah reduksi data dalam penelitian kualitatif dapat disamakan maknanya dengan istilah pengelolaan data (mulai dari editing, koding, hingga tabulasi data) dalam penelitian kuantitatif. Ia mencakup kegiatan mengikhtikarkan hasil pengumpulan data selengkap mungkin dan memilahnya kedalam satuan konsep tertentu, kategori tertentu, atau tema tertentu.⁶⁹

2. Penyajian Data (*Data Display*)

Seperangkat hasil reduksi data juga perlu diorganisasikan atau dikelompokkan kedalam suatu bentuk tertentu (*display data*) sehingga data yang diperoleh dari reduksi data dapat dilihat secara lebih utuh.⁷⁰

3. Penarikan Kesimpulan (*Conclusion Drawing/Verification*)

Langkah penyajian data tersebut dapat berupa sketsa, synopsis, matriks, atau bentuk-bentuk lain yang sangat diperlukan untuk memudahkan upaya pemaparan dan penegasan kesimpulan (*Conclusion Drawing/Verification*).⁷¹

⁶⁹Burhan Bungin, *Analisis Data Penelitian Kualitatif*, (Jakarta: Rajawali Pers, 2015), h.70.

⁷⁰Burhan Bungin, *Analisis Data Penelitian Kualitatif*, (Jakarta: Rajawali Pers, 2015), h.70.

⁷¹Burhan Bungin, *Analisis Data Penelitian Kualitatif*, (Jakarta: Rajawali Pers, 2015), h.70.

G. Uji Keabsahan Data

Bentuk pengujian keabsahan data dalam penelitian ini menggunakan Teknik triangulasi, triangulasi lebih banyak menggunakan metode alam level mikro, seperti bagaimana menggunakan beberapa metode pengumpulan data dan analisis data sekaligus dalam sebuah penelitian, termasuk menggunakan informan sebagai alat uji keabsahan dan analisis hasil penelitian⁷². Dalam teknik pengumpulan data, triangulasi diartikan sebagai teknik pengumpulan data yang bersifat menggabungkan dari berbagai teknik pengumpulan data dan sumber data yang telah ada.⁷³

Dalam penelitian ini penulis menggunakan triangulasi data dengan sumber dan triangulasi dengan metode.

1. Triangulasi dengan Sumber

Triangulasi sumber berarti untuk mendapatkan data dari sumber yang berbeda-beda dengan teknik yang sama yaitu dengan wawancara secara mendalam.⁷⁴ Triangulasi dengan sumber berarti membandingkan dan mengecek kembali derajat kepercayaan suatu informasi yang yang diperoleh melalui waktu dan alat yang berbeda dalam penelitian kualitatif. Hal tersebut dapat dicapai dengan jalan membandingkan data hasil pengamatan dengan data hasil wawancara, membandingkan apa yang dikatakan orang didepan umum dengan apa yang dikatakannya secara pribadi, membandingkan apa yang dikatakan orang-orang tentang situasi penelitian dengan apa yang dikatakannya

⁷²Burhan Bungin, *Analisis Data Penelitian Kualitatif*, (Jakarta: Rajawali Pers, 2015), h.103.

⁷³Sugiyono, *Metode Penelitian Kombinasi*, (Bandung: Alfabeta, 2017), h. 327.

⁷⁴Sugiyono, *Metode Penelitian Kombinasi*, (Bandung: Alfabeta, 2017), h. 327.

sepanjang waktu, membandingkan keadaan dan perspektif seseorang dengan berbagai pendapat dan pandangan orang seperti rakyat biasa, orang yang berpendidikan menengah atau tinggi, orang berada, orang pemerintahan, serta membandingkan hasil wawancara dengan isi suatu dokumen yang berkaitan.⁷⁵

2. Triangulasi dengan Metode

Triangulasi dengan metode yaitu melakukan pengecekan dan pemeriksaan terhadap hasil penelitian melalui teknik pengumpulan data yang berbeda yakni observasi, dokumentasi, dan wawancara sehingga derajat kepercayaan data dapat sesuai dan valid untuk kemudian dibenarkan adanya. Triangulasi dengan metode terbagi menjadi dua strategi, yaitu pengecekan derajat kepercayaan penemuan hasil penelitian beberapa teknik pengumpulan data dan pengecekan derajat kepercayaan beberapa sumber data dengan metode yang sama.⁷⁶

Dalam penelitian ini, untuk menganalisis data mengenai efektivitas kerja sama antara pemilik lahan dan buruh migran maka pengumpulan serta pengujian data yang diperoleh nantinya dari pihak pemilik lahan dan Buruh migran merupakan sasaran utama. Sehingga data yang diperoleh tersebut dapat dikelompokkan atau diorganisasikan untuk kemudian dilakukan penarikan kesimpulan.

⁷⁵Lexy J Moleong, *Metode Penelitian Kualitatif*, (Bandung: PT. Remaja Rosdakarya, 2017), h. 330-331.

⁷⁶Lexy J Moleong, *Metode Penelitian Kualitatif*, (Bandung: PT. Remaja Rosdakarya, 2017), h.331.

BAB IV

HASIL PENELITIAN DAN PEMBAHASAN

A. Gambaran Umum Lokasi Penelitian

Desa Samaenre merupakan Desa hasil pemekaran Mattongang-tongan yang pada saat itu dinahkodai oleh H.P.Syamsuddin sekitar \pm 40 tahun yang lalu dimana pada awalnya saat Desa Samaenre masih dalam status desa persiapan dijabat oleh Sekretaris Desa Mattonga-tongan yaitu Damang. Kepemimpinan figur Damang di Desa Samaere berdasarkan hasil pemilihan Kepala Desa secara langsung mengamanahkan beliau melanjutkan jabatan Kepala Desa selama 2 periode (10 tahun) dan berakhir pada tahun 2006. Pada pemilihan Kepala Desa untuk 2006-2012, secara demokratis Haiya Taratte, S.Sos melanjutkan tongkat kepemimpinan Kepemimpinan Desa Samaere ditandai dengan perpindahan ibukota Desa Samaere, yaitu dari Dusun Katteong ke Dusun Cappakal.

Periode kepemimpinan berikutnya dinahkodai oleh Muh.Syukur yaitu tahun 2013-2019, dengan berbagai kelebihan dan kekurangan yang ada. Selanjutnya pada bulan April tahun 2019 diadakan pemilihan Kepala Desa secara serentak di Kabupaten Pinrang termasuk Desa Samaenre akhirnya dimenangkan oleh Sudirman, S.Kel dengan priode kepemimpinan tahun 2019-2025. Dalam kurung waktu tersebut, pembangunan yang masuk didesa ini terbilang cukup banyak meski pun pada faktanya masih terlalu banyak pula kebutuhan masyarakat yang belum mampu dipenuhi. Desa Samaenre memiliki dua dusun, yaitu : Dusun Katteong (2 RW dengan 4 RT) dan Dusun Cappakala (3 RW dengan 6 RT)

Potensi Desa Samaenre dalam bidang ekonomi berupa tanah 670,40 ha persawahan, tanah tambak (empang), kelompok tani ternak, kelompok tani, kelompok usaha menjahit, kelompok usaha jualan cendol, kelompok tata rias, dan jalan tani/farmroad, kelompok motor taksi, dan lain lain. Di bidang sosial budaya potensi ini antara lain terdiri dari, pendidik dasar sekolah, SMPN , Masjid/musholla, Tk, kelompok bermain (PAUD), poskesdes, lapangan sepak bola. Kegiatan posyandu terdapat masing- masing dusun, selain itu kegiatan adat *Mappadendang* dan *Mattojang*, adat *Mappalili* dan tudang sipulung. Kegiatan pesta panen yang rutin di lakukan tiap tahun yang berlokasi di Dusun Katteong menjadi salah satu daya Tarik masyarakat luar Desa Samaenre dan makam situs budaya *Pallipa pute'e*.

Secara umum permasalahan atau kondisi sosial yang terdapat di Desa Samaenre Kecamatan Mattirosompe Kabupaten Pinrang yang cukup memperhatikan berdasarkan fakta dilapangan, sebagian besar wilayah Desa Samaenre masih tergenang air pada saat musim hujan akibat buruknya saluran pembuangan, belum meratanya kegiatan/program pembangunan yang dilakukan ditingkat desa, sering terjadinya gagal panen pada musim kemarau dibeberapa titik dusun Katteong, kurangnya perhatian terhadap kegiatan pembinaan dan pengembangan bakat sera hobbi kaum muda belum maksimal, kurangnya pelayanan secara efektif dari birokrasi baik tingkat dusun maupun ditingkat pemerintahan Desa, kondisi jalan tani/farmroad sangat memperhatikan saat musim penghujan sehingga akses baik petani sawah maupun petani tambak terganggu, pengelolaan birokrasi belum berjalan secara professional.

Dari beberapa item permasalahan tentunya sangat berdampak terhadap kondisi kehidupan ekonomi masyarakat Desa Samaenre.

Struktur organisasi pemerintahan desa samaenre kecamatan mattirosompe kabupaten pinrang

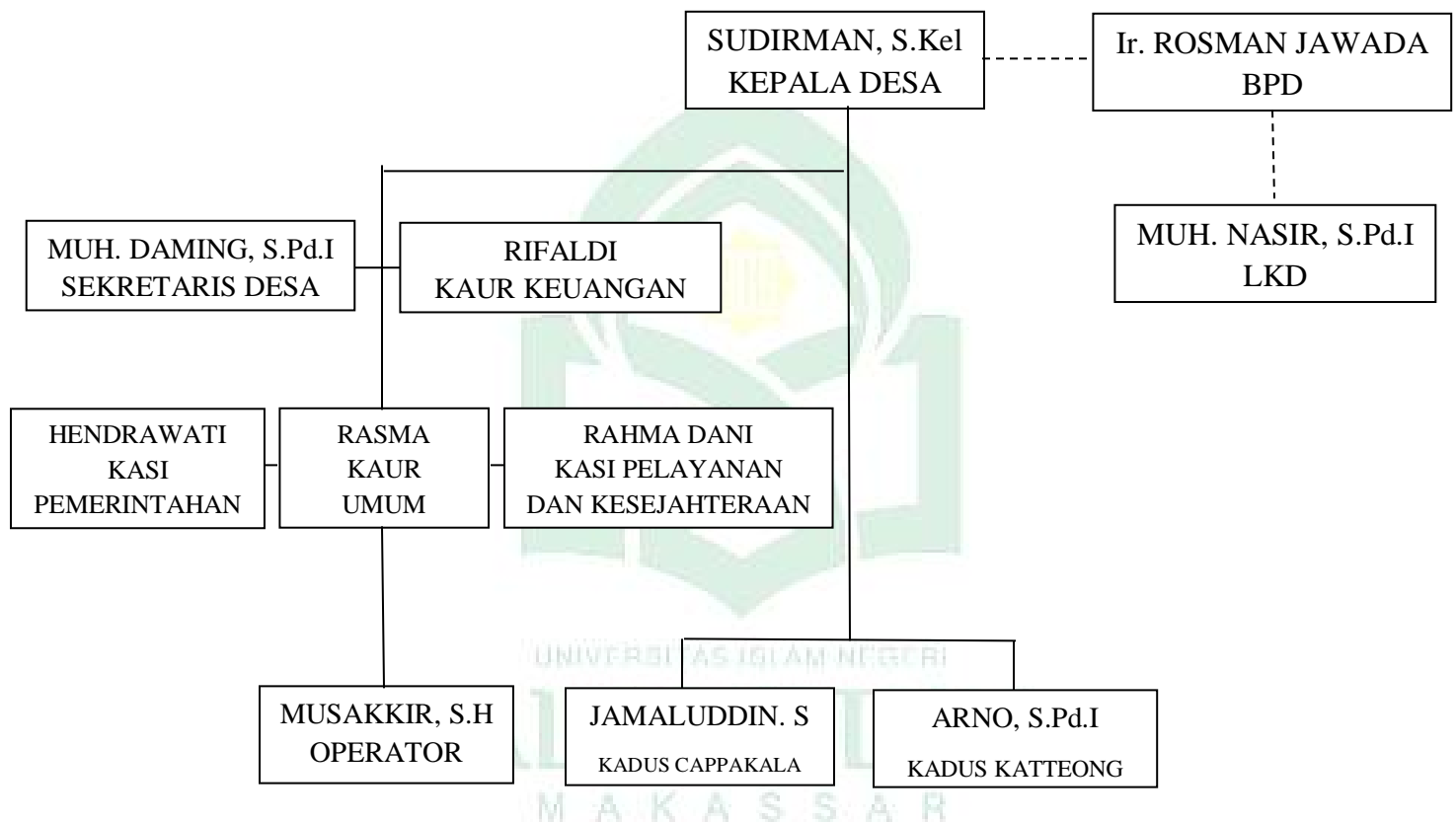

Adapun Visi dan Misi Desa Samaenre Kecamatan Mattirosompe Kabupaten Pinrang.

"Visi"

Mewujudkan Tata Kelolah Pemerintah Yang Peofesional Berkualitas Dan Berkeadilan Demi Tercapainya Masyarakat Yang Sejahtera, Regilius, Dan Mandiri

“Misi”

Pengelolaan keuangan desa secara transparan

Memfasilitasi pengadaan sarana dan prasarana kebutuhan masyarakat

Pembinaan kelembagaan kepemudaan, keagamaan, kewanitaan, dan

kemasyarakatan secara efektif

Peningkatan peran dan fungsi kelembagaan secara professional.⁷⁷

1. Letak Geografis

a. Letak dan Luas Wilayah

Desa Samaenre merupakan salah satu dari 9 Desa diwilayah Kecamatan Mattirosompe yang terletak 11 km dari Kota Pinrang dan 4 km dari ibu kota kecamatan. Desa Samaenre letaknya sangat strategis karena merupakan pintu gerbang Kecamatan Mattirosompe dibagian utara. Desa Samaenre mempunyai luas wilayah seluas 10,17 km² yang terdiri dari 2 (dua) Dusun, yaitu Dusun Katteong dengan 2 RW dan 4 RT sementara Dusun Cappakal terdiri dari 3 RW dan 6 RT

Adapun batas-batas wilayahnya sebagai berikut :

- Sebelah utara berbatasan dengan Desa Mattongang-tongang
- Sebelah timur berbatasan dengan Desa Bunga Kecamatan Mattiro Bulu
- Sebelah selatan berbatasan dengan Desa Patobong dan Desa Massulowalie
- Sebelah barat berbatasan dengan Desa Patobong.

⁷⁷Kantor Desa Samaenre

b. Iklim

Iklim Desa Samaenre sebagaimana desa-desa lain diwilayah Indonesia mempunyai iklim kemarau dan penghujan, hal tersebut mempunyai pengaruh langsung terhadap pola tanah yang ada di Desa Samaenre Kecamatan Mattirosompe Kabupaten Pinrang.

2. Keadaan Sosial Ekonomi Penduduk

Penduduk adalah salah satu pendukung kesejahteraan dan pertumbuhan suatu daerah atau wilayah. Tiap wilayah memiliki penduduk dengan berbagai watak, pekerjaan, dan gender. Penduduk adalah orang yang bermukim diwilayah tersebut selama enam bulan ataupun lebih. Desa Samaenre dengan jumlah Penduduk 3.122 dengan perincian sebagaia berikut:

Tabel 4.1
Jumlah Penduduk

Laki-laki	Perempuan	Jumlah
1.442	1.680	3.122

Sumber data: Kantor Desa Samaenre

Dari table 4.1 menunjukkan bahwa jumlah penduduk Desa Samaenre dari 2 (dua) dusun adalah 3.122 jiwa, yang terdiri dari laki-laki 1.442 jiwa sedangkan perempuan 1.680 jiwa. Kepala keluarga \pm 800 KK. Dari jumlah penduduk tersebut sebagian besar penduduk desa samaenre memiliki profesi sebagai petani.

Table 4.2
Tingkat pendidikan

Pra sekolah	SD	SMP	SMA	Sarjana
305	841	256	668	279

Sumber data: Kantor Desa Samaenre

Dari tabel 4.2 menunjukan bahwa masyarakat Desa Samaenre dilihat dari pendidikan, yang memiliki kualifikasi pendidikan sebagian besar ditingkat SD/ sederajat 841.

Tabel 4.3
Tingkat Pekerjaan

Petani	Pedagang	PNS	Lain-lain
1.407 orang	71 orang	64 orang	1.481 orang

Sumber data: Kantor Desa Samaenre

Dari tabel 4.3 dapat diketahui bahwa Desa Samaenre merupakan Desa agraris (daerah pertanian), maka sebagian besar penduduknya bermata pencaharian sebagai petani. Tanah di Desa Samaenre sebagian besar diperuntukan untuk Tanah Pertanian Sawah, tambak sedangkan sisanya untuk Tanah kering yang merupakan bangunan dan fasilitas-fasilitas lainnya. Sejak tahun 1997 sampai sekarang sudah banyak tambak yang alih fungsi menjadi lahan pertanian karena tambak pada saat ini kurang menjanjikan sementara hasil pertanian selalu mengalami peningkatan, sehingga luas lahan pertanian untuk desa samaenre adalah 7.002 Ha.

Ditinjau dari segi agama seluruh masyarakat Desa Samaenre mayoritas beragama islam Desa Samaenre banyak dilakukan kegiatan agamis, dengan adanya pelaksanaan kegiatan keagamaan dan peringatan hari-hari besar islam. Beberapa kegiatan rutin yang diadakan oleh organisasi keagamaan warga Desa Samaenre seperti salawatan ibu majelis taklim, tahlilan dan lain sebagainya.

B. Pelaksanaan Kerja Sama Antara Tenaga Kerja Migran dengan Pemilik lahan di Desa Samaenre Kabupaten pinrang.

Masyarakat Desa Samaenre yang dominan berprofesi sebagai petani, dengan melakukan kerjasama dibidang pertanian antara pemilik lahan dan penggarap untuk memenuhi kebutuhan hidup. Manusia sebagai makhluk sosial perlu melakukan kerjasama untuk mewujudkan tujuan bersama, ada kegiatan tertentu yang tidak dapat dilakukan seorang tanpa bantuan orang lain, kegiatan memerlukan kerjasama antara sesama. Didesa Samaenre yang tidak bisa atau tidak mempunyai waktu menggarap sawah yang mereka miliki sendiri sehingga mereka merasa perlu melakukan kerjasama bagi hasil pertanian. Meski zaman dan teknologi sudah berkembang bukan berarti Penduduk desa samaenre meninggalkan pertanian, melainkan Penduduk juga melakukan berbagai inovasi. Salah satu inovasi yang dilakukan penduduk adalah melakukan kerjasama dengan buruh migran untuk memaksimalkan hasil panen.

Dalam beberapa dekade terakhir penduduk desa samaenre telah melakukan kegiatan kerjasama dengan buruh migran. Buruh migran didatangkan dari daerah lain

untuk diajak kerjasama dalam pertanian kemudian akan diberikan imbalan bagi hasil sesuai kesepakatan dengan pemilik lahan. Mayoritas buruh migran yang mencoba peruntungan di Desa Samenre berasal dari daerah Polewali Mandar. Kerja sama dalam bidang pertanian ini penduduk pendatang banyak menjadi buruh dalam bentuk kerja sama dengan pemilik lahan. Dalam hal ini, buruh sebagai penggarap lahan pertanian, sedangkan pemilik yang menyediakan lahan, pupuk, bibit, dan lain sebagainya.

Kesepakatan kerja yang dilakukan antara pemilik lahan dengan penggarap umumnya dilakukan secara lisan tanpa ada perjanjian tertulis dan di hadir saksi. Berdasarkan hasil wawancara kepada petani penggarap yaitu Lamaddang ia mengatakan

” Dalam kerja sama yang saya lakukan hanya dilakukan secara lisan tanpa ada perjanjian secara tertulis, hanya bertemu langsung dan membicarakan beberapa pembahasan mengenai pertanian dan pola bagi hasil yang telah ditentukan. (Kamis, 20 Agustus 2020, Pukul 13.10).⁷⁸

Seperti yang dikemukakan oleh pemilik lahan yaitu Hj. Remba ia mengatakan

”Saya melakukan kerja sama dibidang pertanian ini sejak tahun 2008, luas lahan yang saya miliki kurang lebih 5 hektar. Dalam kerjasama yang saya lakukan secara lisan tanpa ada saksi dari masing-masing pihak. Hal ini dilakukan tanpa melibatkan pemerintah daerah. kerjasama yang saya lakukan cukup menguntungkan dan memudahkan karena posisi saya sebagai perempuan yang tidak bisa mengelolah lahan yang saya milik, sedangkan suami saya yang sudah berumur ditambah lagi dia yang tidak terlalu paham masalah pertanian. Dalam melakukan kerjasama buruh migran (penggarap) yang saya ajak bekerja sama haruslah mempunyai skill dalam membajak dan sudah lama menjadi seorang petani, mengenai mekanisme pembagian hasil, jika tiba masa panen gabah dijual terlebih dahulu kemudian biaya perawatan, pupuk, pestisida dan lain sebagainya dikeluarkan kemudian hasil dibagi sesuai dengan kesepakatan, untuk zakatnya sendiri tanggungan dari saya, mengenai penyediaan lahan, pupuk dan biaya

⁷⁸Wawancara Langsung Informan (Buruh Migran)

lainnya itu tanggungan saya, buruh migran (penggarap) hanya tenaga, dan waktu. Jika telah selesai panen berakhir pula kerjasama namun jika saya merasa sudah cocok dengan buruh migran (penggarap) perjanjian akan tetap dilanjutkan apabila buruh migran menyetujui. (Senin,17 Agustus 2020, Pukul 10.00).⁷⁹

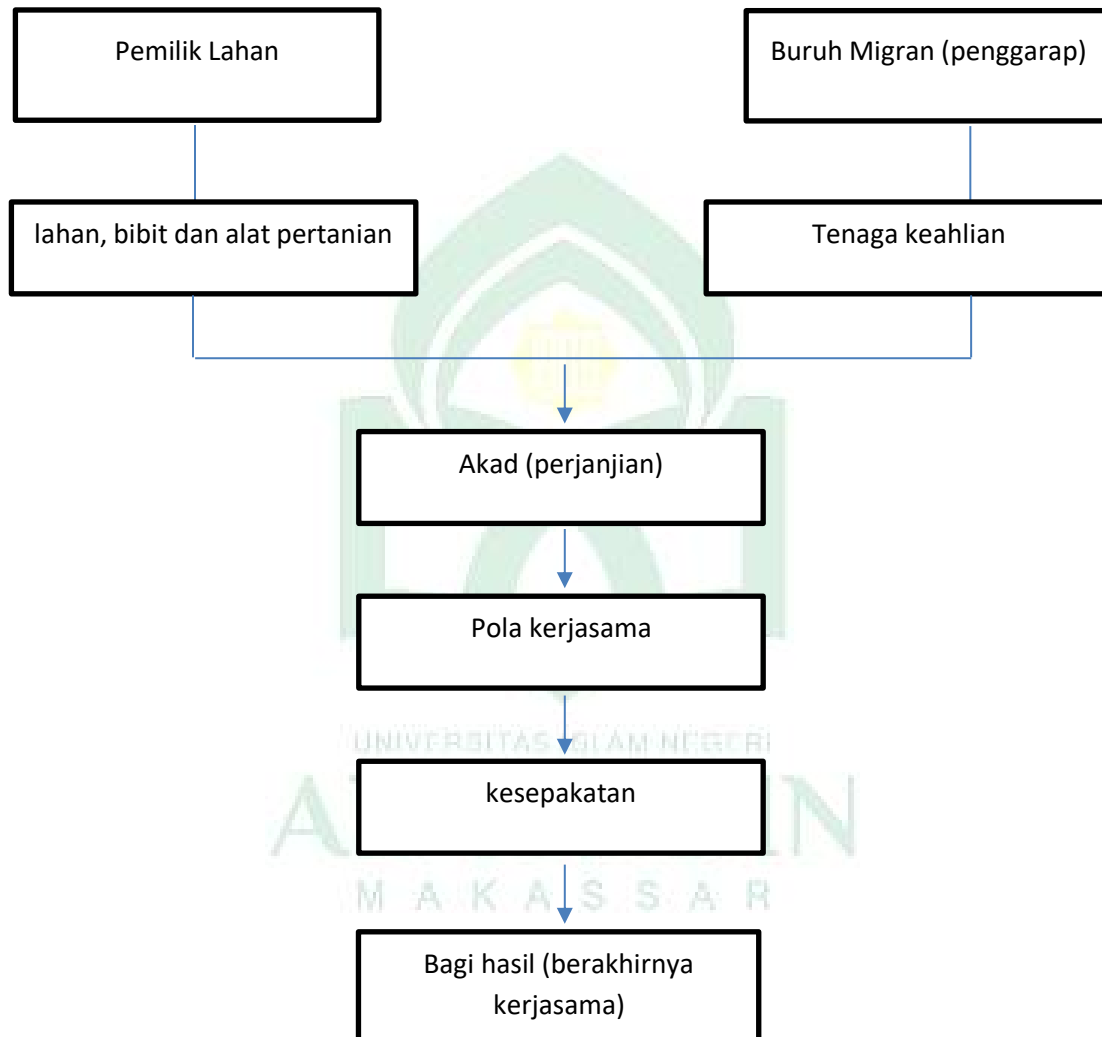

⁷⁹Wawancara Langsung Informan (Pemilik Lahan)

Dalam kontrak kerjasama di Desa Samaenre pertama antara pemilik lahan dan buruh migran melakukan pertemuan secara pribadi kemudian melakukan perjanjian dimana mengenai proses kerjasama yang akan dilakukan kurang lebih 6 bulan atau selama masa penggarapan hingga siap panen, jika dalam perjanjian telah disepakati masing-masing pihak selanjutnya pembahasan bagian yang akan dikerjakan, pemanfaat lahan, hak yang harus di penuhi Buruh migran dan biaya selama bekerja, selama masa kerjasama berlangsung. Adapun isi perjanjian kerja sama pada masyarakat Desa Samaenre antara lain berisi mengenai hak dan kewajiban masing-masing pihak, risiko, berakhirnya kerjasama, hingga pembagian hasil .Seperti yang di kemukakan bpk Alkal.

“Setiap memulai kerjasama haruslah ada kesepakatan atau kontrak meski hanya secara lisan namun itu dirasa perlu agar kerjasama yang dilakukan jelas. Mengenai penyediaan lahan hingga alat pertanian dibicarakan di awal agar terhindar dari perselisihan, hak dan kewajiban, pembagian hasil, hingga berakhirnya masa kerjasama. Selama menjadi buruh migran konsumsi baik itu makanan pokok hingga rokok, biaya pulang kampung adalah tanggungan pemilik lahan. jika dalam kerjasama yang dilakukan salah satu dari pihak misalnya buruh migran tidak dapat melanjutkan kerjasama tersebut dengan alasan tertentu maka tetap akan diberikan upah dari apa iya kerjakan sesuai dengan kesepakatan. apabila terjadi gagal panen maka kerugian dominan ditanggung oleh pemilik lahan”(Sabtu 24 Agustus, Pukul 19.50)⁸⁰

Berdasarkan wawancara yang dilakukan peneliti bersama Lamaddang (penggarap) yang mengatakan bahwa,

“Sebelum memulai kerjasama pertama saya bertemu dengan pemilik lahan membicarakan perjanjian, mekanisme pengelolaan lahan, hak dan kewajiban dan pembagian hasil. untuk penyediaan lahan, pupuk dan biaya perawatan ditanggung oleh pemilik lahan” (Kamis 20 Agustus 2020, Pukul 13.10).⁸¹

⁸⁰Wawancara langsung informan (pemilik lahan)

⁸¹Wawancara langsung informan (Buruh Migran)

Mengenai hak dan kewajiban dalam perjanjian kerjasama dibidang pertanian di Desa Samaenre ini, bahwa pemilik lahan dan penggarap dimana awal pembicaraan yang dilakukan tentu masing-masing terdapat hak dan kewajiban mereka. Adapun hak dan kewajiban dari pemilik lahan adalah memberikan izin kepada penggarap untuk mengolah lahan, memberikan modal, menerima hasil panen, menyediakan bibit, pupuk atau pestisida, dan lain-lain. Sedangkan hak dan kewajiban penggarap, mengolah lahan dan menanam serta merawat tanaman, memberikan hasil panen dan menyerahkan kembali tanah garapan kepada pemilik setelah berakhirnya perjanjian. Desa Samaenre ini apabila telah mencapai jangka waktu seperti telah berakhirnya masa panen seperti yang dikemukakan oleh Yuliana

“Jika penggarap masih kuat untuk mengolah dan selama kerjasama yang dilakukan penggarap bersikap jujur dan amanah maka perjanjian tersebut tetap dilakukan, namun jika penggarap tidak bisa lagi mengolah lahan tersebut tidak amanah dalam kerjasama maka perjanjian tersebut dapat diakhiri, dan apabila hasil panen yang diperoleh tidak memuaskan maka pemilik lahan dapat mengakhiri perjanjian kapan saja meski penggarap dalam hal ini masih ingin mengolah lahan tersebut.(Senin 17 Agustus 2020, Pukul 13.00)⁸²

Praktek kerjasama bagi hasil di bidang pertanian merupakan hal yang sudah biasa di masyarakat Desa Samaenre ini seperti yang di kemukakan Kepala Desa Samaenre Sudirman, S.Kel

“Bahwasanya didesa samaenre ini kerjasama dibidang pertanian sudah tidak asing lagi, kerjasama di bidang pertanian ini sudah cukup lama terjadi dan umumnya buruh tani yang mereka gunakan berasal dari luar daerah desa samenre. Sepengetahuan saya ada rumpun keluarga yang mempunyai lahan pertanian yang cukup luas sehingga mereka membutuhkan tenaga kerja lain

⁸² Wawancara Langsung informan (pemilik Lahan)

untuk membantu dalam mengelola lahan tersebut dengan perjanjian atau kesepakatan yang telah dilakukan diawal. Dalam kegiatan tersebut baik itu pemilik lahan maupun penggarap tidak pernah melaporkan atau melakukan pencatatan baik itu pemerintah desa maupun kecamatan. Jika pun ada terjadi perselisihan antara pemilik lahan dan penggarap diselesaikan secara kekeluargaan namun kekurangan dari kegiatan tersebut sering merugikan penggarap. Selain itu kerjasama dibidang pertanian ini sudah menjadi adat kebiasaan didesa tersebut. Umumnya buruh tani tersebut berasal dari luar daerah, suku Mandar (polewali). Kerjasama dibidang pertanian ini diadakan sebagai bentuk sosial tolong menolong yang dapat mempererat tali persaudaraan antara manusia sebagai makhluk sosial "(Kamis, 20 Agustus 2020, Pukul 16.00)⁸³

Manfaat dilakukannya kerjasama tersebut sebagai bentuk bantuan masyarakat kurang mampu dalam memenuhi kebutuhan sehari-harinya. Pelaksanaan kerjasama dilakukan atas dasar saling percaya dan kesepakatan antara pemilik lahan dan buruh migran (penggarap). Hal ini dijelaskan dalam Al-quran surah Al-Baqarah ayat (2):283

﴿ فَإِنْ أَمِنَ بَعْضُكُم بَعْضًا فَلْيُؤَدِّ الَّذِي أُؤْتِمِنَ أَمْنَتَهُ وَلْيَتَّقِ اللَّهَ رَبَّهُ ﴾

Terjemahnya:

“Maka jika sebagian kamu mempercayai sebagian yang lain, hendaklah yang dipercayai itu menunaikan amanatnya dan hendaklah ia bertakwa kepada Allah SWT tuhanmu...”⁸⁴

Maksud ayat ini menjelaskan bahwa jagalah kepercayaan dan tanggung jawab yang diberikan kepada kamu dalam menjalankan sesuatu kerjasama guna untuk mempertahankan hubungan sosial antara sesama dan mendapatkan berkah Allah SWT

⁸³Wawancara Langsung Informan (Kepala Desa Samaenre)

⁸⁴Kementrian Agama RI, *Al-Quran dan Terjemahnya*, (Bandung: CV Penerbit Diponegoro, 2014), h. 49.

dari apa yang kamu usahakan. Sikap jujur dalam menunaikan amanah sangat diperlukan untuk menjaga dari unsur yang bisa merusak kepercayaan.

Dalam kerjasama dalam pertanian ini terdapat pemilik lahan dan penggarap.

1. Pemilik Lahan Pertanian

Pada wawancara yang dilakukan sipeneliti kepada informan (pemilik lahan), menyampaikan beberapa alasan mereka dalam pelaksanaan kerjasama dibidang pertanian, yaitu:

- a. Bapak Alkal, menyampaikan bahwa ia melakukan kerjasama dibidang pertanian ini kerana ia mempunyai tanah garapan (sawah) yang cukup luas, namun kerana ia memiliki kesibukan selain bertani. Selain itu ia juga ingin memberikan kesempatan kepada orang lain untuk mengelolah lahan miliknya, dalam bertani kita harus bisa memprioritaskan, namaun hal itu tidak bisa saya lakukan karena tuntutan kerja yang lain, jadi saya memilih bekerja sama dengan buruh migran (penggarap) dengan ketentuan-ketentuan pembagian telah disepakati diawal pembicaraan.
- b. Hj. Remba, Dalam bidang pertanian membajak, mengelolah dan perawatan perlu tenaga yang cukup kuat dan keahlian, sedangkan saya seorang perempuan dan umur sudah cukup tua maka saya tidak bisa turun tangan langsung dalam mengelolah lahan pertanian yang saya miliki, selain itu suami saya tidak dapat mengerjakan karena tidak pahamnya mengelolah lahan tersebut dan umur yang sudah tua.
- c. Yulian, Pun hampir sama dengan H. Remba karena ia seorang perempuan yang tidak dapat mengelolah lahan yang ia miliki, kepala keluarga yang seharusnya mengurus lahan tersebut tidak dapat mengelola karena sedang sakit. Jadi saya memutuskan kerjasama dengan orang lain yang kurang mampu dan memiliki keahlian dalam mengelolah lahan pertanian dan membantu penggarap yang tidak memiliki pekerjaan selain bertani.⁸⁵

2. Penggarap (Buruh Migran)

⁸⁵Wawancara langsung dengan informan (pemilik lahan)

Selain melakukan wawancara langsung kepada pemilik lahan peneliti juga melakukan wawancara langsung kepada buruh migran (penggarap) dan mereka mengemukakan beberapa alasannya mengapa melakukan kerjasama dibidang pertanian, yaitu:

- a. Lamaddang, melakukan kerjasama dibidang pertanian ini karena tidak memiliki pekerjaan yang lain, selain itu untuk memenuhi kebutuhan sehari hari keluarganya
- b. Saba dan udding alasannya hampir sama dengan Lamaddang karena tidak adanya pekerjaan lain jadi ia memutuskan bekerja sebagai buruh tani, tidak adanya lahan yang mereka milik membuatnya harus bekerja dilahan milik orang lain dan untuk memenuhi kebutuhan sehari hari. Saya pernah mencoba peruntungan di negeri orang sebagai TKI namun dirasanya kurang cocok, jadi saya lebih memilih pulang dan bekerja sebagai penggarap.⁸⁶

Kendala yang dihadapi sipenggarap cukup beragam seperti hama, cuaca dan lain sebagainya yang bisa mempengaruhi hasil panen seperti yang dikemukakan oleh Lamaddang

” Kendala yang sering dihadapi yaitu hama tikus, kutu padi, wereng dan keong emas yang sering merusak tanaman padi, rumput liar yang lebih tinggi dari tanaman padi dan cuaca yang sering kali tidak bisa diprediksikan seperti pada musim tanam kadang terjadi hujan lambat yang bisa menenggelamkan tanaman padi, hujan lambat pada masa panen yang bisa merusak dan mempengaruhi kualitas padi. (Kamis, 20 Agustus 2020, Pukul 13.10)⁸⁷

Mengenai proses kerjasama yang dilakukan antara pemilik lahan dengan penggarap, berdasarkan hasil wawancara dari semua informan, bentuk kerja sama yang dilakukan antara dua pihak ini pertama mereka membicarakan kesepakatan secara lisan, penyediaan bibit, pupuk, lahan, pestisida dan semua biaya perawatan ditanggung

⁸⁶Wawancara langsung dengan informan (Buruh Migran)

⁸⁷ Wawancara langsung dengan informan (Buruh Migran)

oleh pemilik lahan sedangkan penggarap hanya menyediakan tenaga dan waktu. Jumlah bibit disediakan oleh pemilik sawah disesuaikan dengan luas lahan yang dimiliki, biasanya bibit dipilih langsung oleh si pemilik lahan, pemilihan bibit haruslah didasari beberapa pertimbangan salah satunya tanah, dan masa panen atau biasa disesuaikan jenis padi yang ditanam sekitar lahan tersebut. Pada proses penanaman padi si penggarap tidak melakukan kegiatan itu sendiri tetapi di bantu oleh orang lain kemudian biaya yang digunakan di tanggung oleh pemilik lahan. pengelolaan sawah mulai dari pembibitan, perawatan hingga siap panen, pemanenan dilakukan oleh pihak lain diluar dari pemilik lahan dan penggarap. Sistem pembayaran terhadap pemilik mesin panen 10% dari hasil panen. Pembagian hasil panen yang dilakukan umumnya dalam bentuk uang. Gabah dijual terlebih dahulu oleh si pemilik lahan kemudian hasil penjualan dibagi sesuai dengan kesepakatan antara pemilik lahan dan si penggarap, untuk zakatnya sendiri ditanggung oleh pemilik lahan, bentuk seperti inilah yang diterapkan oleh masyarakat Desa Samaenre Kabupaten Pinrang.

Tabel 4.4
Kerja Sama Pada Masyarakat Desa Samaenre

No	Kerjasama	Penjelasan
1	Kerjasama antara dua belah pihak	Masyarakat Desa Samaenre yang dominan berprofesi sebagai petani, dengan melakukan kerjasama dibidang pertanian antara pemilik lahan dan penggarap untuk memenuhi kebutuhan hidup. Penduduk desa samaenre telah melakukan kegiatan kerjasama dengan buruh migran. Buruh migran didatangkan dari daerah lain untuk diajak kerjasama dalam

		pertanian kemudian akan diberikan imbalan bagi hasil sesuai kesepakatan dengan pemilik lahan, proses kerjasama yang akan dilakukan kurang lebih 6 bulan atau selama masa penggarapan hingga siap panen.
2	Proses Kerjasama	proses kerjasama yang dilakukan antara pemilik lahan dengan penggarap, berdasarkan hasil wawancara dari semua informan, bentuk kerja sama yang dilakukan antara dua pihak ini pertama mereka membicarakan kesepakatan secara lisan, penyediaan bibit, pupuk, lahan, pestisida dan semua biaya perawatan ditanggung oleh pemilik lahan sedangkan penggarap hanya menyediakan tenaga dan waktu. Sistem pembayaran terhadap pemilik mesin panen 10% dari hasil panen. Pembagian hasil panen yang dilakukan umumnya dalam bentuk uang. Gabah dijual terlebih dahulu oleh si pemilik lahan kemudian hasil penjualan dibagi sesuai dengan kesepakatan antara pemilik lahan dan si penggarap.

C. Analisis Akad Muzaraah Terhadap Pola Kemitraan Buruh Migran Dengan Pemilik Lahan

Islam mengajarkan ummatnya untuk saling membantu dan meringankan beban orang lain, tolong menolong yang mengeratkan tali silahturahim antara pemilik lahan dan buruh migran (penggarap). Kerjasama yang dilakukan pemilik lahan dan buruh migran (penggarap) tidaklah dilarang dalam islam asalkan tetap sesuai syariat islam. Muzara'ah merupakan akad kerjasama dibidang pertanian antara pemilik lahan dan

penggarap dimana pemilik lahan memberikan lahannya untuk dikelola oleh buruh migran (penggarap) dengan imbalan yang telah disepakati diawal perjanjian. Dalam akad muzara'ah pada umumnya si pemilik lahan sebagai penyedia lahan, bibit, pupuk dan semua biaya perawatan selama masa tanam hingga panen, sedangkan penggarap hanya menyediakan waktu dan tenaganya. Ulama Hambali mendefinisikan, muzara'ah adalah pemilik tanah yang sebenarnya menyerahkan tanahnya untuk ditanami dan yang bekerja diberi bibit. Menurut al-Syafi'i berpendapat bahwa muzara'ah adalah transaksi antara penggarap (dengan pemilik tanah) untuk menggarap tanah dengan imbalan sebagian dari hasil yang keluar dari tanah tersebut dengan ketentuan bibit dari pemilik tanah. Dan menurut Syaikh Ibrahim al-Bajuri bahwa muzara'ah adalah pekerja mengelola tanah dengan sebagian apa yang dihasilkan darinya dan modal dari pemilik tanah,⁸⁸

Sistem Pengolahan Lahan Pertanian Sebelumnya telah dipaparkan bahwa akad muzara'ah merupakan bentuk transaksi yang disepakati antara pemilik lahan dengan buruh migran untuk mengelola lahan tersebut dengan memberikan imbalan dan pada waktu yang telah disepakati oleh kedua belah pihak. Dari hasil observasi dan wawancara yang peneliti lakukan, sistem pengolahan pertanian yang dilakukan oleh warga masyarakat Desa Samaenre pun tidak jauh dari gambaran umum di atas, kecuali dalam beberapa hal teknis yang memiliki perbedaan-perbedaan tertentu. Sistem Buruh

⁸⁸A. Rio Makkulau Wahyu. "Sistem Penggarapan Lahan Pertanian Masyarakat: Perspektif Ekonomi Islam", *Al-Azhar Journal of Islamic Economics* 1, no.1, (2019): h. 5.

Tani Sistem ini berupa kerjasama di mana petani menggarap lahan pertanian dengan mendapatkan upah tertentu dari pemilik lahan. Modal pertanian seperti bibit, pestisida, dan pupuk, menjadi tanggung jawab pemilik lahan. Konsumsi tempat tinggal untuk Buruh Migran juga disediakan oleh pemilik lahan. Sistem Bagi Hasil Sistem yakni dilakukan oleh dua pihak yaitu pemilik lahan dan buruh migran. Pengelolaan lahan dilakukan sepenuhnya oleh buruh migran. Keduanya bersepakat tentang pembagian hasil pertanian. Dalam pengelolaan lahan, buruh migran berkewajiban memelihara tanaman dan melakukan pengairan ketika saatnya tiba. Adapun modal pertanian biasanya berasal dari pemilik lahan. Pembagian hasil antara pemilik lahan dan buruh migran di Desa Samaenre ini biasanya ditetapkan awal akad dilakukan. Seperti yang dikatakan kepala desa samaenre

“ Didesa samaenre terkhusus di Dusun Cappakal, masyarakat yang melakukan kerjasama dibidang pertanian ini adalah mereka yang memiliki lahan yang cukup luas, mekanisme kerjasama yang mereka lakukan untuk penyediaan lahan, bibit dan alat pertanian adalah tanggungan pemilik lahan dan untuk penggarap sendiri hanya menyediakan tenaga dan waktunya, masyarakat Samaenre ini lebih memilih melakukan kerjasama dengan orang luar daerah samaenre disebabkan lebih efektifnya hasil yang mereka dapat, sebelum melakukan kerjasama antara pemilik lahan dan penggarap mereka melakukan perjanjian dimana mengenai porsi pembagian hasil, dan menyakut berakhirnya masa kerjasama” (Kamis, 20 Agustus 2020, Pukul 16.00)

Jumhur ulama menetapkan rukun dan syarat yang harus dipenuhi, agar akad muzara'ah itu menjadi sah, yaitu Ijab qabul (akad), Penggarap dan pemilik tanah (akid), Adanya obyek (ma'qud ilaih).⁸⁹ Ijab dan qabul artinya ikatan antara pemilik tanah dan

⁸⁹Nasrun harun, *Fiqhi Muamalah*, (Jakarta: Gaya Media Pratama, 2000), h. 115

penggarapnya. Suatu akad akan terjadi apabila ada ijab dan qabul, baik dalam bentuk perkataan atau dalam bentuk pernyataan yang menunjukkan adanya persetujuan kedua belah pihak dalam melakukan akad tersebut. Ma'qud ilaih adalah benda yang berlaku pada hukum akad atau barang yang dijadikan obyek pada akad. Ia dijadikan rukun karena kedua belah pihak harus mengetahui wujud barangnya, sifat keduanya serta harganya dan manfaat apa yang di ambil. Adapun syarat-syarat muzara'ah, Syarat yang menyangkut orang yang berakad: keduanya harus sudah baliq dan beraka, Syarat yang menyangkut benih yang akan ditanami harus jelas, sehingga benih yang akan ditanam harus jelas, sehingga benih yang akan ditanam itu jelas dan akan menghasilkan, Syarat yang menyangkut tanah pertanian sebagai berikut: Menurut adat dikalangan para petani, tanah itu boleh digarap dan menghasilkan. Jika tanah itu tanah tandus dan kering sehingga tidak memungkinkan untuk dijadikan tanah pertanian, maka akad muzaraah tidak sah. Batas-batas tanah itu jelas. Tanah itu diserahkan sepenuhnya kepada petani untuk digarap. Apabila disyaratkan bahwa pemilik tanah ikut mengelolah petani itu maka akad muzara'ah tidak sah, Syarat-syarat yang menyangkut dengan hasil panen sebagai berikut: Pembagian hasil panen bagi masing-masing pihak harus jelas. Hasil itu benar-benar milik bersama orang yang berakad tanpa boleh ada pengkhususan. Pembagian hasil panen itu ditentukan: setengah, sepertiga, atau seperempat, sejak dari awal akad, sehingga tidak timbul perselisihan di kemudian hari, dan penentuannya tidak boleh berdasarkan jumlah tertentu secara mutlak, seperti satu kwintal untuk pekerja, atau satu karung, karena kemungkinan seluruh hasil panen jauh di bawah itu atau dapat juga jauh melampaui jumlah itu. Syarat yang menyangkut jangka waktu juga

harus dijelaskan dalam akad sejak semula, karena akad muzara'ah mengandung makna akad al-ijarah (sewa-menyewah atau upah-mengupah) dengan imbalan sebagian hasil panen. Oleh sebab itu, jangka waktunya harus jelas. Untuk penentuan jangka waktu ini biasanya disesuaikan dengan adat setempat, Untuk objek akad, jumbuh ulama yang membolehkan muzara'ah, mensyaratkan juga harus jelas, baik berupa jasa petani, sehingga benih yang akan ditanam datangnya dari pemilik tanah, maupun pemanfaatan tanah.⁹⁰

Berdasarkan pola kemitraan yang dilakukan pemilik lahan dan buruh migran di desa Samaenre peneliti melihat bahwa praktek itu memenuhi syarat dan rukun muzara'ah. Peneliti melihat beberapa alasan dari hasil wawancara dalam menarik Pertama, melihat akad kerjasama yang dilakukan di Desa Samaenre memiliki kesesuaian dengan akad muzara'ah. Meskipun akad yang digunakan di Desa Samaenre tidak menyebutkan secara spesifik sebagai akad muzara'ah, namun secara substansial akad tersebut mencakup dari akad muzara'ah. Kedua, muatan perjanjian yang dilakukan di Desa Samaenre memiliki kesesuaian dengan akad muzara'ah. Adapun muatan perjanjian di Desa Samaenre berdasarkan hasil wawancara dengan salah satu buruh migran Saba mengatakan,

“Dari awal perjanjian atau kerjasama mengenai penyediaan lahan, bibit, pupuk dan biaya perawatan menjadi tanggung jawab pemilik lahan” (Senin 24 Agustus 2020, Pukul 19.35).⁹¹

⁹⁰A. Rio Makkulau Wahyu. “Sistem Penggarapan Lahan Pertanian Masyarakat: Perspektif Ekonomi Islam”, *Al-Azhar Journal of Islamic Economics* 1, no.1, (2019): h.6.

⁹¹Wawancara Langsung Informan (Pemilik Lahan)

Berdasarkan wawancara di atas muatan perjanjian di Desa Samaenre adalah pembagian porsi kerja dan tanggung jawab, pembagian hasil panen, serta jangka waktu kerjasama. Jika dikaitkan dengan akad muzara'ah maka muatan perjanjian diatas sesuai dengan aturan fikih muamalah. Dimana dalam fikih muamalah dijelaskan bahwasanya dalam akad muzara'ah menyangkut orang yang berakad, benih yang akan ditanam, lahan yang akan dikerjakan, hasil yang akan dipanen, dan menyangkut jangka waktu berlakunya akad.

Kerja sama pertanian harus terdiri dari pemilik tanah dan penggarap agar bisa melaksanakan akad, yang artinya kedua belah pihak haruslah orang-orang yang matang dan berakal sehat, karena kedua syarat ini membuat satu orang dianggap memahami hukum. Pelaksanaan perjanjian kerja sama di desa Samaenre terkait dengan orang-orang yang menandatangani kontrak dengan pemilik tanah dan pekerja migran, yang merupakan orang-orang yang dewasa (dewasa) dan berakal sehat (tidak gila). Pemilik lahan sebagai penyedia lahan, bibit, pupuk dan biaya perawatan kemudian buruh migran sebagai pengelola. Berdasarkan informasi di atas, praktek perjanjian kerjasama pertanian terkait dengan kegiatan yang dilakukan oleh semua tergugat di Desa Samaenre sudah sesuai dengan akad yang berlaku.

Dalam akad muzara'ah pembagian hasil antara pemilik lahan dan penggarap menjadi hal yang pokok untuk di tetapkan diawal akad untuk menghindari ketidakjelasan dan adanya pihak yang dizolimi. Bagi hasil merupakan transaksi pengolahan bumi dengan (upah) sebagian hasil yang dikeluarkan daripadanya. Pembagian hasil

seperti itu dikaitkan dengan praktek muzara'ah, dengan kata lain disebut bagi hasil pertanian. Adapun syarat mengenai hasil panen, pertama pembagian hasil panen harus jelas, kedua hasil panen tersebut benar-benar milik pemilik lahan yang berakad tanpa ada penguasaan khusus, Desa samaenre sendiri mengenai pembagian hasil panen ditentukan awal berakad untuk menghindari kesalah pahaman. Untuk pembagian hasil kerja sebagai mana yang di utarakan oleh informan Hj.Remba

“Pembagian hasil panen yakni dengan cara melakukan pengurangan biaya selama masa penanaman hingga panen tiba merupakan kebiasaan, pengurangan biaya, bibit, pupuk, pestisida dan biaya perawatan lainnya, kemudian dibagi dengan presentase 91% : 9%. Dari lahan kurang lebih 5 hektar dengan hasil panen Rp.200.000.000,00 (penghasil kotor), kemudian pengeluaran biaya selama masa kerjasama Rp.35.000.000,00, penghasil bersih Rp.165.000.000,00 Jadi untuk pemilik lahan sebanyak 150.000.000,00 sedangkan untuk penggarap sebanyak 15.000.000,00 Umumnya masing-masing pihak telah mengetahui prestasi pembagian hasil tersebut karena telah dikemukakan di awal perjanjian ” (Senin 17 Agustus 2020, Pukul 10.00).⁹²

Akad muzara'ah dianggap selesai jika tujuannya sudah tercapai yaitu panen, namun dalam beberapa keadaan akad tersebut selesai walaupun tujuannya belum tercapai, Pertama Selesainya masa tanam menanam Akad dengan sendirinya selesai jika maksud dan tujuannya tercapai, namun jika waktu yang disepakati telah habis, dan tanaman belum panen maka akadnya berlanjut hingga panen dan hasil dibagi dua sesuai kesepakatan, hal itu demi menjaga maslahat kedua belah pihak. Pada kondisi ini pembiayaan untuk tanaman baik itu pemeliharaan, irigasi, adalah tanggung jawab kedua belah pihak sesuai bagiannya masing-masing yang telah disepakati. Kedua wafatnya salah satu yang berakad Menurut jumbuh fukaha, akad muzara'ah tidak

⁹²Wawancara langsung informan (pemilik lahan)

selesai begitu saja dengan wafatnya salah satu yang berakad seperti halnya yang berlaku pada akad ijarah yang apabila salah satu yang berakad meninggal dunia maka secara otomatis akadnya terhenti, namun ada juga pendapat yang mengatakan bahwa akadnya terhenti otomatis. Jika pemilik tanah meninggal dunia sedangkan tanaman belum panen maka kesepakatan berlanjut antara pengelola dengan ahli waris dari pemilik tanah, dan jika yang meninggal adalah pengelola maka ahli warisnya yang melanjutkan penggarapan, dan mereka tidak berhak diupah atas pekerjaan yang mereka lakukan, karena sejatinya mereka sedang melanjutkan kesepakatan sebelumnya. Ketiga Pembatalan akad Akad dianggap terhenti dengan pembatalan dari salah satu pihak, dengan syarat pembatalan tersebut terjadi sebelum prosesnya belum dimulai, namun menurut mazdhab Hanafi pembatalan boleh dilakukan kendati prosesnya telah dimulai dan sedang berjalan, yaitu dalam kondisi mendesak, seperti lilitan hutang pemilik tanah, dan jatuh sakitnya si pengelola tanah sehingga tidak bisa melanjutkan penggarapan, menurutnya juga akad muzara'ah itu adalah akad yang mengikat terhadap pihak yang tidak mengeluarkan bibit, maka pihak yang tidak memiliki bibit tidak boleh membatalkan sepihak.⁹³

Tabel 4.5
Muzara'ah

No	Muzara'ah	Penjelasan
1	Muzara'ah	Muzara'ah merupakan istilah yang digunakan dalam kontrak antara petani dan

⁹³Ainun Barakah dan Pipin Suitra, "Analisis Praktik Akad Muzara'ah Di Desa Lebak Kecamatan Sangkapura Bawean Gresik Perspektif Hukum Islam", *Journal Of Sharia Economics* 1 no. 1, (2019): h. 33-34.

		<p>pemilik tanah, hasilnya dibagi antara keduanya, kerja sama pengolahan pertanian antara pemilik lahan dan penggarap, dimana pemilik lahan memberikan lahan pertanian kepada penggarap untuk ditanami dan dipelihara dengan imbalan bagian tertentu dari hasil panen. rukun muzara'ah ialah akad, ijab kabul antara pemilik lahan dan pengelola lahan. Secara rinci jumlah rukun muzara'ah ada empat, pemilik, pengelola, lahan, akad. Sistem pengolahan pertanian yang dilakukan oleh warga masyarakat Desa Samaenre pun tidak jauh dari gambaran umum di atas pola kemitraan yang dilakukan pemilik lahan dan buruh migran di desa Samaenre peneliti melihat bahwa praktek itu memenuhi syarat dan rukun muzara'ah. Peneliti melihat beberapa alasan dari hasil wawancara dalam menarik Pertama, melihat akad kerjasama yang dilakukan di Desa Samaenre memiliki kesesuaian dengan akad muzara'ah. Meskipun akad yang digunakan di Desa Samaenre tidak menyebutkan secara spesifik sebagai akad muzara'ah, namun secara substansial akad tersebut mencakup dari akad muzara'ah. Kedua, muatan perjanjian yang dilakukan di Desa Samaenre memiliki kesesuaian dengan akad muzara'ah</p>
2	Bagi hasil	<p>Bagi hasil adalah pembagian penghasilan yang diperoleh dengan hasil yang disepakati kedua belah pihak, jika penggarap memperoleh hasilnya, hasilnya akan dibagi sesuai kesepakatan, pembagian hasil antara pemilik lahan dan</p>

		<p>penggarap menjadi hal yang pokok untuk di tetapkan diawal akad untuk menghindari ketidak jelasan dan adanya pihak yang dizolimi. Bagi hasil merupakan transaksi pengolahan bumi dengan (upah) sebagian hasil yang keluarkan. Desa samaenre sendiri mengenai pembagian hasil panen ditentukan awal berakad untuk menghindari kesalah pahaman, Pembagian hasil panen yakni dengan cara melakukan pengurangan biaya selama masa penanaman hingga panen tiba merupakan kebiasaan, pengurangan biaya, bibit, pupuk, pestisida dan biaya perawatan lainnya umumnya masing-masing pihak telah mengetahui prestasi pembagian hasil tersebut karena telah dikemukakan di awal perjanjian.</p>
--	--	---

D. Dampak kerjasama dibidang pertanian pada Aspek Ekonomi Buruh Migran di Desa Samaenre Kabupaten pinrang

Kesejahteraan oleh sebagian masyarakat selalu dikaitkan dengan konsep kualitas hidup. Konsep kualitas hidup merupakan gambaran tentang keadaan kehidupan yang baik. *World Health Organization* mengartikan kualitas hidup sebagai sebuah persepsi individu terhadap kehidupannya di masyarakat dalam konteks budaya dan sistem nilai yang ada yang terkait dengan tujuan, harapan, standar, dan juga perhatian terhadap kehidupan. Konsep ini memberikan makna yang lebih luas karena dipengaruhi oleh kondisi fisik individu, psikologis, tingkat kemandirian, dan hubungan

sosial individu dengan lingkungannya.⁹⁴ Kesejahteraan material dan spiritual merupakan tujuan yang ingin dicapai dalam proses. Hal ini menunjukkan bahwa keberhasilan haruslah dicapai tidak saja dalam aspek material, tetapi juga dalam aspek spiritual. Ketika sebuah proses hanya diarahkan untuk mencapai keberhasilan material maka bisa dipastikan kesejahteraan masyarakat yang diinginkan tidak akan bisa tercapai. Masyarakat akan merasakan kehidupan yang hampa dan tanpa makna meskipun semua fasilitas tersedia.⁹⁵

Dalam kerjasama yang dilakukan saling rela sama rela antara pemilik lahan dan penggarap, sehingga kehidupan bermasyarakat di Desa Samaenre sangat harmonis. Pemilik lahan dan petani tidak hanya dibatasi oleh pekerjaan, tetapi juga memiliki hubungan kekeluargaan. Tidak ada paksaan di antara mereka, keduanya bekerja dengan pikiran yang tenang dan mau mengembangkan kebiasaan baik yang diterapkan pada masyarakat. Hubungan kerjasama dibidang pertanian antara pemilik lahan dan buruh migran terdapat perjanjian bagi hasil sesuai dengan kesepakatan bersama, dari kerjasama bagi hasil yang dilakukan dapat meningkatkan taraf kehidupan keluarga yang memang menggantungan kehidupannya dibidang pertanian. Seperti yang dikemukakan Saba

“Kegiatan bagi hasil ini cukup baik secara finansial, sebelum melakukan kerjasama dibidang pertanian saya pernah ke Malaysia mencoba peruntungan namun saya rasa kurang cocok. Saya memutuskan kembali dan ikut teman ke

⁹⁴Agung Eko Purwana, “Kesejahteraan Dalam Perspektif Ekonomi Islam”. *Jurnal Kajian Hukum Dan Sosial* 11, no.1 (2014): h.7.

⁹⁵Agung Eko Purwana, “Kesejahteraan Dalam Perspektif Ekonomi Islam”. *Jurnal Kajian Hukum Dan Sosial* 11, no.1 (2014): h.6-7.

Desa Samaenre sebagai buruh tani, selama kegiatan kerjasama bagi hasil dapat meningkatkan pendapatan, dan Alhamdulillah dari kerjasama tersebut saya dapat membeli Motor dan untuk memenuhi kebutuhan hidup” (Sabtu 22 Agustus 2020, Pukul 19.35)⁹⁶ sedangkan Lamaddang

“Dampak dari kegiatan kerjasama bagi hasil secara ekonomi yang saya rasakan dapat memenuhi kebutuhan keluarga, menyekolahkan anak. Kerjasama dibidang pertanian ini sudah cukup lama saya lakukan kurang lebih 10 tahun dengan pemilik lahan yang berbeda. (Kamis 20 Agustus 2020, Pukul 13.10)⁹⁷

Dari beberapa informasi yang di kemukakan oleh informan (penggarap) di Desa Samaenre menunjukkan kerjasama bagi hasil yang dilakukan antara pemilik lahan dan buruh migran memberikan dampak positif secara finansial. Sistem bagi hasil pertanian tersebut di atas, selain meningkatkan rasa persatuan, mempererat tali silaturahmi, dan gotong royong antara warga desa atau masyarakat pendatang dengan pemilik tanah, tampaknya membawa manfaat bagi kedua belah pihak, dan juga dapat meningkatkan pemupukan atau meningkatkan hasil perkapita mereka. Artinya melalui sistem bagi hasil pertanian, pertumbuhan ekonomi masyarakat di Desa Samaenre secara umum nampaknya mampu memenuhi kebutuhan keluarganya khususnya kebutuhan para pekerja migran (penggarap). Dengan demikian, jika diperhatikan beberapa keterangan singkat yang dikemukakan oleh petani penggarap di atas, maka dapat disimpulkan bahwa dampak bagi hasil terhadap aspek perekonomian petani penggarap adalah berdampak positif, yakni menambah penghasilan pendapatan sekaligus dapat meningkatkan taraf perekonomian para petani penggarap, sehingga kebutuhan hidup keseharian mereka dapat terpenuhi.

⁹⁶Wawancara langsung informan (Buruh Migran)

⁹⁷Wawancara langsung informan (Buruh Migran)

Perubahan dalam kehidupan mereka yang sebelumnya petani penggarap membeli beras setiap harinya tetapi setelah melakukan kerjasama muzara'ah mereka tidak lagi membeli beras karena sudah mendapatkan bagian hasil dari kegiatan tersebut dan dapat memenuhi kebutuhan pokoknya serta membeli kebutuhan sekunder dan tersier. Dari salah satu informan mengatakan bahwa dari kerjasama yang mereka lakukan cukup memberikan dampak yang baik dalam pemenuhan kebutuhan primer, kebutuhan sekunder bahkan kebutuhan tersier seperti televisi, 1 kendaraan bermotor, smartphone, dan lemari es.

Tabel 4.6
Kesejahteraan dalam Meningkatkan Kualitas Hidup dan Ekonomi

No.	Kesejahteraan	Penjelasan
1	Kualitas Hidup	Konsep kualitas hidup merupakan gambaran tentang keadaan kehidupan yang baik. Masyarakat di Desa Samaenre yang melakukan kerjasama dibidang pertanian menunjukkan kerjasama bagi hasil yang dilakukan antara pemilik lahan dan buruh migran memberikan dampak positif baik secara material maupun secara spiritual, ini bisa dilihat dalam kerjasama bermasyarakat di Desa Samaenre sangat harmonis. Pemilik lahan dan petani penggarap bukan saja diikat oleh pekerjaan tetapi telah terjalin hubungan kekeluargaan.

2	Konsep Ekonomi	<p>Melalui sistem bagi hasil pertanian, kondisi perekonomian masyarakat di Desa Samarele secara umum terlihat mampu memenuhi kebutuhan keluarganya, terutama Buruh migran (penggarap). Dengan demikian, jika diperhatikan beberapa keterangan singkat yang dikemukakan oleh petani penggarap di atas, maka dapat disimpulkan bahwa dampak bagi hasil terhadap aspek perekonomian petani penggarap adalah berdampak positif.</p>
---	----------------	---

BAB V

PENUTUP

A. Kesimpulan

Kerjasama dibidang pertanian antara pemilik lahan dan penggarap untuk memenuhi kebutuhan hidup, penduduk desa samaenre telah melakukan kegiatan kerjasama dengan buruh migran. Buruh migran didatangkan dari daerah lain untuk diajak kerjasama dalam pertanian kemudian akan diberikan imbalan bagi hasil sesuai kesepakatan dengan pemilik lahan. Mayoritas buruh migran yang mencoba peruntungan di Desa Samaenre berasal dari daerah Polewali Mandar. pelaksanaan kerjasama dibidang pertanian di Desa Samaenre Kecamatan Mattirosompe Kabupaten Pinrang, mayoritas masyarakatnya masih dibuat dalam bentuk tidak tertulis karena masih menggunakan adat kebiasaan setempat, dimana dalam isi perjanjian tersebut diantaranya adalah hak dan kewajiban masing-masing pihak, risiko, lamanya waktu kerja sama, pembagian hasil dan bentuk pembagian hasil.

Muzara'ah adalah kerjasama antara pemilik lahan dengan penggarap dimana pemilik lahan sebagai penyedia lahan, bibit, pupuk dan alat pertanian sedangkan penggarap (buruh migran) menyediakan waktu dan skill. menetapkan rukun dan syarat yang harus dipenuhi, agar akad muzara'ah itu menjadi sah, yaitu Ijab qabul (akad), Penggarap dan pemilik tanah (akid), Adanya obyek (ma'qud ilaih) syarat-syarat muzara'ah, Syarat yang menyangkut orang yang berakad: keduanya harus sudah baliq dan beraka, Syarat yang menyangkut benih yang akan ditanami harus jelas, sehingga

benih yang akan ditanam harus jelas, sehingga benih yang akan ditanam itu jelas dan akan menghasilkan. Pembagian hasil antara pemilik lahan dan buruh migran di Desa Samaenre ini biasanya ditetapkan awal akad, pembagian hasil pertaniannya juga dilaksanakan sesuai dengan kesepakatan kedua belah pihak. Untuk mengadakan perjanjian bagi hasil tersebut didasarkan pada inisiatif kedua belah pihak pemilik lahan dan penggarap. Sistem muzara'ah dalam hukum Islam merupakan sistem dimana dilakukannya perjanjian atau ikatan bersama di dalam melakukan kegiatan usaha. Dalam bisnis ini, kedua belah pihak akan membagi keuntungan antara dua pihak atau lebih. Distribusi keuntungan dalam sistem lahan pertanian pada awal kontrak (akad). Jumlah yang ditentukan dalam bentuk bagi hasil antara kedua pihak ditentukan sesuai dengan kesepakatan kedua belah pihak, dan harus dilakukan atas dasar sukarela para pihak, dan tidak ada paksaan.

Berdasarkan dari hasil penelitian yang peneliti lakukan maka dapat diketahui bahwa pelaksanaan muzara'ah yang terjadi Desa Samaenre Kecamatan Mattirosompe Kabupaten Pinrang dapat meningkatkan kesejahteraan petani penggarap. Jika sebelumnya petani penggarap hanya mendapatkan penghasilan dari buruh serabutan yang hasilnya pun tidak menentu dan masih harus membeli kebutuhan dasar makanan seperti beras setiap hari, kini setelah mereka menjadi petani penggarap melakukan kerjasama muzara'ah, mereka tidak lagi membeli beras karena sudah mendapatkan bagian hasil dari kerjasama muzara'ah bahkan dapat memenuhi kebutuhan sekunder

dan kebutuhan tersier seperti barang-barang elektronik televisi, kulkas, handphone, kendaraan bermotor

B. Saran

Berdasarkan kesimpulan penelitian ini maka penulis memberikan saran :

1. Dalam pelaksanaan akad muzara'ah sekarang ini harus disesuaikan dengan perkembangan zaman.
2. Perlunya ada toleransi antara kedua belah pihak dalam menjalankan akad kerja sama muzara'ah, agar terciptanya keadilan dan tidak ada yang terzalimi antara kedua belah pihak.
3. Di awal perjanjian, perjanjian kerja sama pertanian yang ditandatangani di Desa Samaenre harus menggunakan perjanjian tertulis dan didampingi oleh banyak saksi sehingga bisa dijadikan bukti dan mendapatkan kepastian hukum.

DAFTAR PUSTAKA

- Alexandi, Muhammad Findi dan Ovilla Marshafeni, “Penyerapan Tenaga Kerja Pada Sektor Pertanian Dan Sektor Jasa Pascakebijakan Upah Minimum Di Provinsi Banten (Periode Tahun 2001–2011)”, *Jurnal Manajemen & Agribisnis* 10, no. 2, (2013): h. 71-80.
- Antonio, Muhammad Syafii, *Bank Syariah Suatu Pengenalan Umum*, Jakarta: Dar al Ittiba, 1999.
- Arif, Firman Muh., “Muzara’ah dan Pengembangan Ekonomi Umat di Pedesaan”, *Al-Amwal* 3, no.2, (2018): h. 108-136.
- Asiati, Devi dan Nawawi “Kemitraan Di Sektor Perikanan Tangkap: Strategi Untuk Kelangsungan Usaha Dan Pekerjaan” *Jurnal Kependudukan Indonesia* 11, no. 2, (2016): h. 103-118.
- Asnawi, Haris Faulidi, “Sistem Muzara’ah Dalam Ekonomi Islam”, *Jurnal Studi Agama* 4, no.2, (2005): h. 97-113.
- Astuti, Wahyuni Apri, “Hubungan Kerja Petani - Buruh Tani Dipedesaan Dan Faktor Yang Mempengaruhinya”, *Jurnal Forum Geografi* 7, no.12, (1993): h.63-73.
- Azahari, Azril, “Kemitraan Agribisnis Tiga Tungku”, *Jurnal Ekonomi Dan Bisnis Indonesia* 15, No.2, (2000): h. 186-200
- Bungin, Burhan, *Analisis Data Penelitian Kualitatif*, Jakarta: Rajawali Pers, 2015.
- Busthomi, Achmad Otong dkk, “Akad Muzara’ah Pertanian Padi Dalam Perspektif Hukum Ekonomi Syariah”, *Al-Mustashfa* 3, No. 2, (2018): h. 268-283.
- Darmawita dan Rahmawati Muin, “Penerapan Bagi Hasil Pada Sistem Tumpang (Akad muzara’ah) Bagi Masyarakat Petani Padi Di Desa Datara Kecamatan Tompobulu Kabupaten Gowa”, *Jurnal Iqtisaduna* 2, no. 1, (2016): h. 1-21.
- Dewi, Rezky Fatma, dkk, "Analisis Penyerapan Tenaga Kerja Pada Sektor Pertanian Di Kabupaten Tanjung Jabung Barat", *E-Jurnal Ekonomi Sumberdaya Dan Lingkungan* 5, No.1, (2016): h.19-25.
- Elizabeth, Roosgandha, “Revitalisasi Ketenagakerjaan dan Kesempatan Kerja Terkait strategi dan Kebijakan Pembangunan pertanian dan Pedesaan”, *Jurnal Sosial Ekonomi Pertanian* 7, no.3, (2007): h. 1-25.
- Fajri, Siti Nujul & Yulius Dharma,” Pengaruh Pelaksanaan Muzara’ah Terhadap Kesejahteraan Petani Di Kecamatan Lhoksukon Kabupaten Aceh Utara”, *Jurnal Ekonomika Indonesia* 8, no.1, (2019): h. 19-28.
- Hafsah, Muhammad Jafar, *Kemitraan Usaha*, Jakarta, Pustaka Sinar Harapan, 1999.
- Haroen, Nasrun, *Fiqih Muamalah*, Jakarta: Gaya Media Pratama, 2007.

- Hastuti, Endang Lestari, “Dinamika Kelembagaan Hubungan Ketenagakerjaan Dimasyarakat Pedesaan” *Forum Penelitian Agro Ekonomi* 27, no.2, (2009): h. 117-131.
- Hendrastomo, Grendi, “Menakar Kesejahteraan Buruh: Memperjuangkan Kesejahteraan Buruh diantara Kepentingan Negara dan Korporasi”, *Jurnal Informasi* 16, no. 2, (2010): h. 1-17.
- Irsyid, Mahmud Abdul Karim Ahmad, *al-Syamil fi Muamalat wa amaliyat al-Masharif allIslammiyyah*, Yordania: Dar an-Nafais, 2007.
- Juanda, Yuni Aster, dkk, “Strategi Bertahan Hidup Buruh Tani Di Kecamatan Danau Kembar Alahan Panjang”, *JISPO* 9, no. 2, (2019): h. 514-530.
- Kementrian Agama RI, *Al-Qur’an dan Terjemahnya*, Jawa Barat: CV Penerbit Diponegoro, 2010.
- Kurniaty, Tri, dkk, “Pola Kemitraan Usahatani Teh Di Kabupaten Kulonprogo”, *Jurnal Masepi* 3, no.1, (2018): h. 1-9.
- Loesasi, Ayu Rindia, “Pengaruh Mekanisasi Pertanian Padi Terhadap Penyerapan Tenaga Kerja di Desa Sukowiyono Kecamatan Pada Kabupaten Ngawi”, *Swara Bhuni e-jurnal Pendidikan Geografi FIS Unesa* 2, no.1, (2013): h. 268-275.
- Lubis, Deni dan Ira Roch Indrawati, “Analisis Pendapatan Petani Penggarap Dengan Akad Muzara’ah Dan Faktor Yang Mempengaruhinya”, *Jurnal Kajian Ekonomi Islam* 2, no. 1, (2017): h. 1-19.
- Maulida, Yusni, “Pengaruh Tingkat Upah Terhadap Migrasi Masuk Di Kota Pekanbaru”, *Jurnal Ekonomi* 21, no.2, (2013): h. 1-12.
- Moleong, Lexy J, *Metode Penelitian Kualitatif*, Bandung: PT. Remaja Rosdakarya, 2017.
- Muttalib, Abdul, “Analisis Sistem Bagi Hasil Muzara’ah Dan Mukhabarah Pada Usahatani Padi Dan Implikasinya Terhadap Kesejahteraan Keluarga Petani Penggarap Dan Pemilik Lahan Di Kecamatan Praya Timur”, *jime* 1, no. 2, (2015): h. 1-12.
- Nasruddin, Dindin, *Meliril potensi Desa Menuju Masyarakat Sejahtera*, Jakarta: CV karya Mandiri pratama, 2007.
- Purwana, Agung Eko, “Kesejahteraan Dalam Perspektif Ekonomi Islam”. *Jurnal Kajian Hukum Dan Sosial* 11, no.1 (2014): h. 1-24.
- Rafly, Muhammad, dkk “Muzara’ah (Perjanjian Bercocok Tanam) Lahan Pertanian Menurut Kajian Hukum Islam”, *Jurnal Hukum Samudra Keadilan* 11, No 2, (2016): h. 220-228.

- Rahmatullah, Andi Wahyu, "Pola Migrasi Sirkuler (Studi Kasus Pada Pekerja Informal Di Kecamatan Manggala Kota Makassar)", *Predestinasi* 10, no.1, (2017): h. 1-90.
- Rahmi, Aulisa dan Iwan Rudiarto, "Karakteristik Migrasi dan Dampaknya terhadap Pengembangan Pedesaan Kecamatan Kedungjati, Kabupaten Grobogan", *Jurnal Pembangunan Wilayah dan Kota* 9, no.4, (2013): h. 330-342.
- Ridlwan, Ahmad Ajib, "Implementation Akad Muzara'ah In Islamic Bank: Alternative To Access Capital Agricultural Sector", *Istishoduna* 7, no.1, (2016): h. 34-48.
- Rusastra, I wayan dan M. Suryadi "Ekonomi Tenaga Kerja Pertanian dan Implikasi dalam Peningkatan Produksi dan Kesejahteraan Buruh Tani", *Jurnal Litbang Pertanian* 23, no.3, (2003): h. 91-99.
- Sadono, Dwi, "Pemberdayaan Petani: Paradigma Baru Penyuluhan Pertanian di Indonesia", *Jurnal Penyuluhan* 4, no.1, (2008): h. 1-19.
- Setiawan, Iwan, "Peran Sektor Pertanian Dalam Penyerapan Tenaga Kerja Di Indonesia", *Jurnal Geografi* 6, No.1, (2016): h. 1-6.
- Shidiqie, Jannahar Saddam Ash, "Bagi Hasil Pertanian Ditinjau Dari Undang-Undang Dan Hukum Islam", *Jurnal Ekonomi Syariah Indonesia* 7, no.1, (2017): h. 22-31.
- Sodiq, Amirus, "Konsep Kesejahteraan Dalam Islam", *Equilibrium* 3, no. 2, (2015): h. 1-6.
- Sudaryono, *Metodologi Penelitian*, Depok: Rajawali Pers, 2018.
- Sugiyono, *Metode Penelitian Kombinasi*, Bandung: Alfabeta, 2017.
- Sulistiyani, Ambar Teguh, *Kemitraan dan Model-Model Pemberdayaan*, Yogyakarta: Gaya Media, 2004.
- Susilowati, Sri Hery, "Gejala Pergeseran Kelembagaan Upah Pada Pertanian Padi Sawah", *Forum Penelitian Agro Ekonomi* 23 no.1, (2005): h. 48-60.
- Suwartapradja, Opan S., "Kolektivitas Tenaga Kerja Dalam Pertanian", *Jurnal Kependudukan Padjadjaran* 10, no.1, (2008): h. 34-49.
- Wahyu Makkulau Rio.A. "Sistem Penggarapan Lahan Pertanian Masyarakat: Perspektif Ekonomi Islam", *Al-Azhar Journal of Islamic Economics* 1, no.1, (2019): h.6.
- Wardani, Dias Rizqi & Siti Inayatul Faizah "Kesejahteraan Petani Penggarap Sawah Pada Penerapan Akad Muzara'ah Dengan Pendekatan Maqashid Syari'ah Di Tulungagung" *Jurnal Ekonomi Syariah Teori Dan Terapan* 6, No.7 (2019): h. 1450-1461.
- Wibisono, Yusuf, *Membedah Konsep dan Aplikasi CSR*, Gresik: Fascho Publishing, 2007.

Zuhaily, Wahbah, *al-Fiqh al-Islamy wa adillatuhu*, Damaskus: Vol. V, Dar al-Fikr, 2008.

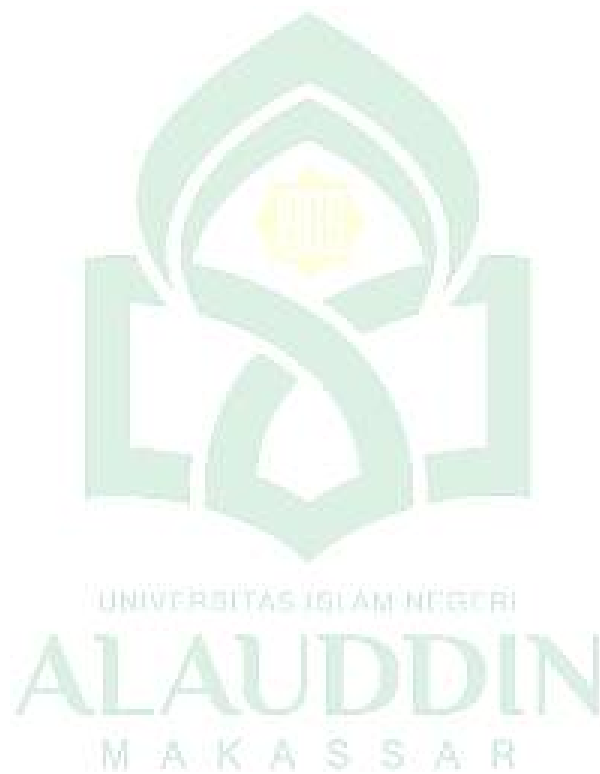

LAMPIRAN



LAMPIRAN 1

Pedoman Wawancara

Daftar pertanyaan: tokoh masyarakat

- 1) bagaimana potensi pertanian yg ada di desa samaenre ?
- 2) Berapa jumlah penduduk yang bekerja sebagai petani menurut tingkat pendidikan di desa samaenre?
- 3) berapa jumlah buruh migran yg ada di desa samaenre?
- 4) Dari dearah mana saja asal buruh migran yang bekerja di desa samenre
- 5) Berapa penghasilan petani pada saat panen?
- 6) Apa saja faktor yang mendorong masyaraka melakukan kerjasama pertanian?
- 7) Bagaiman pendapat anda mengenai pola kerja sama antara buruh migran dan pemilik lahan yang ada di desa samaenre.?
- 8) Sejak kapan kerjasama dibidang pertanian didesa samaenre ini dimulai ?
- 9) Bagaimana dampak kerjasama pertanian terhadap perekonomian masyarakat samaenre ?
- 10) Apakah ada aturan tertulis ataupun adat yang mengatur kerjasama pertanian didesa samaenre?
- 11) Apakah ada sistem pelaporan dan pencatatan kerjasama yg ada didesa samaenre?
- 12) Apakah ada peran pemerintah atau tokoh masyarakat dalam penetapan pembagian hasil kerja sama ini ?
- 13) Pernakah masyarakat memiliki keluhan ataukah masalah kerjasama pertanian ini ?
- 14) apakah masyarakat desa samaere mengetahui adanya hukum Islam terkait kerjasama dalam pertanian ?

Daftar Pertanyaan: pemilik lahan

- 1) Sudah berapa lama anda melakukan kerjasama dalam pertanian?
- 2) Berapa luas sawah yang anda miliki?
- 3) Apa alasan anda mau melakukan kerjasama dibidang pertanian ini?
- 4) Apakah anda mengetahui adanya hukum Islam terkait kerjasama dalam pertanian?
- 5) Dalam melaksanakan kerjasama sawah yang anda lakukan apakah dilakukan secara tertulis dan ada saksi dari masing-masing pihak (pemilik dan penggarap sawah)? Jika tidak secara tertulis, bagaimana cara untuk mengatur hak dan kewajiban bagi anda sebagai pemilik?
- 6) Apakah kerjasama yang anda lakukan dilaporkan dan dicatatkan kepada Kepala Desa atau Camat?
- 7) Biasanya, berapa lama jangka waktu kerjasama tersebut dilakukan? Menggunakan sistem tahun kalender ataukah berdasarkan jumlah panen, misalnya tiga kali panen? Siapakah yang menentukan jangka waktu/lamanya perjanjian bagi hasil tersebut?
- 8) Apakah ada syarat khusus agar dapat diizinkan untuk menjadi penggarap dari sawah milik anda? Misalnya jaminan uang atau jaminan benda?
- 9) Pembagian hasil panen dilakukan dalam bentuk beras atau sudah dalam bentuk uang? Jika dalam bentuk uang, siapakah yang menjual hasil panen tersebut?
- 10) Apakah hasil panen dikeluarkan zakatnya jika telah mencapai nisab? Jika dikeluarkan zakatnya, apakah dibagi terlebih dahulu hasilnya untuk pemilik dan penggarap baru kemudian dikeluarkan zakatnya, atau dikeluarkan zakatnya sebelum dibagi?
- 11) Apakah pernah terjadi gagal panen atau mengalami kerugian selama melaksanakan kerjasama ini? Jika pernah terjadi kerugian/gagal panen, siapakah yang menanggung kerugian tersebut? Jika dibagi bersama, bagaimanakah bentuk pembagiannya?

- 12) Siapa yang menentukan pembagian rugi tersebut dan apakah sudah diperjanjikan di awal kerjasama dibuat?
- 13) Bagaimana jika masih dalam jangka waktu kerjasama yang dilakukan ada salah satu pihak tidak mampu melanjutkan? Tidak mampu yang dimaksud bisa karena penggarap sakit, atau sebab lainnya. Selain itu bisa karena pemilik membutuhkan dana sehingga tanahnya harus dijual untuk membayar utang. Maupun sebab lainnya.?
- 14) Apa saja hambatan dan kendala yang dihadapi selama melakukan kerjasama? Bagaimana cara menghadapi/mengatasi hambatan tersebut?
- 15) Pernahkan terjadi konflik atau perselisihan antara pemilik dan penggarap dalam berjalannya kerjasama? Jika pernah, seperti apakah rincian konflik atau perselisihan tersebut dan bagaimana cara menyelesaikannya?
- 16) Apakah dampak bagi bapak/ibu dan keluarga selama menjalani kerjasama ini?
- 17) Bagaimana menurut bapak/ibu terkait pelaksanaan kerjasama yang selama ini telah dilakukan?
- 18) Apakah menurut bapak/ibu sudah baik dan adil, serta tidak ada pihak yang dirugikan baik selaku pemilik sawah maupun penggarap sawah? Jika belum baik, apakah itu? Mohon dijelaskan lebih lanjut.
- 19) Apa pendapat maupun saran anda untuk pelaksanaan kerjasama tanah pertanian sawah agar dilakukan dengan lebih baik?

Daftar pertanyaan penggarap

- 1) Berapa lama anda menjadi penggarap sawah?
- 2) Berapa kali masa tanam dalam tanah pertanian selama 1 tahun?
- 3) Tanah pertanian tersebut ditanami apa saja dalam kurun waktu 1 tahun?
- 4) Aturan-aturan apa saja yang diberikan oleh pemilik tanah terhadap pihak penggarap sawah seperti anda?
- 5) Apa saja hak dan kewajiban anda selaku penggarap sawah?
- 6) Alasan apa yang membuat anda mau menjadi penggarap sawah?

- 7) Apa saja kendala yang dihadapi petani dalam menanam tanaman?
- 8) Pernahkah terjadi konflik antara anda dengan pemilik sawah dan bagaimana cara mengatasi konflik tersebut?
- 9) Bagaimanakah cara mengatasi tanaman di saat cuaca buruk seperti masa penghujan maupun masa kekeringan?
- 10) Siapakah yang menjual hasil panen dalam bagi hasil pertanian ini?
- 11) Berapa hasil yang anda dapatkan setelah hasil panen ini terjual?
- 12) Apa dampak dari pelaksanaan kerjasama pertanian sawah ini bagi anda dan keluarga?



LAMPIRAN 2

DOKUMENTASI



**(Hj.Remba, Senin 17 Agustus 2020, pukul 10.00)
Pemilik Lahan**



**(Yuliana, Senin 17 Agustus 2020, pukul 13.00)
Pemilik Lahan**



(Kepala Desa Samaenre, Kamis 20 Agustus 2020, pukul 16.00)



**(Lamaddang, Kamis 20 Agustus 2020, pukul 13.10)
Buruh Migran**



**(Saba, Sabtu 20 Agustus 2020, pukul 19.35)
Buruh Migran**



**(Alkal, Senin 24 Agustus 2020, pukul 19.50)
Pemilik Lahan**





RIWAYAT HIDUP PENULIS



Sitti Nur Desi Iskandar lahir di Langnga Kabupaten Pinrang pada tanggal 06 Mei 1998. Penulis merupakan anak pertama dari pasangan Iskandar dan Hj. St. Arapa. Penulis memulai Pendidikan di SD Negeri 192 Langnga pada tahun 2004 hingga tahun 2010.

Setelah menyelesaikan Pendidikan di Sekolah Dasar penulis melanjutkan Pendidikan di SMP Negeri 1 MattiroSompe hingga tahun 2013. Pada tahun 2013 penulis kemudian melanjutkan Pendidikan di SMA Negeri 3 Pinrang. Setelah itu pada tahun 2016 penulis melanjutkan studi di Universitas Islam Negeri Alauddin Makassar jurusan Ekonomi Islam di Fakultas Ekonomi dan Bisnis Islam.

