

**DELIGNIFIKASI BIOMASSA LIGNOSELULOSA MENGGUNAKAN
ENZIM DARI *Larva Cossus-cossus* DALAM PRODUKSI
BIOFUEL GENERASI KEDUA**



UNIVERSITAS ISLAM NEGERI
ALAUDDIN
M A K A S S A R

Skripsi

Diajukan Untuk Memenuhi Salah Satu Syarat untuk Meraih Gelar Sarjana Sains
Jurusan Kimia pada Fakultas Sains dan Teknologi
UIN Alauddin Makassar

Oleh:

MUH. ASSABUL KAHFI SELMAN

60500114063

JURUSAN KIMIA
FAKULTAS SAINS DAN TEKNOLOGI
UNIVERSITAS ISLAM NEGERI ALAUDDIN
MAKASSAR

2019

PERNYATAAN KEASLIAN SKRIPSI

Mahasiswa yang bertandatangan di bawah ini:

Nama : Muh. Assabul Kahfi Selman
NIM : 60500114063
Tempat/Tgl. Lahir : Amparita, 16 Oktober 1996
Jurusan : Kimia
Fakultas : Sains dan Teknologi
Alamat : Jl. Makkawari, Samata Kab. Gowa
Judul : Delignifikasi Biomassa Lignoselulosa Menggunakan Enzim dari

Larva *Cossus-cossus* dalam Produksi Biofuel Generasi Kedua

Menyatakan dengan sesungguhnya dan penuh kesadaran bahwa skripsi ini benar adalah hasil karya sendiri. Jika dikemudian hari terbukti bahwa ia merupakan duplikat, tiruan, plagiat atau dibuat oleh orang lain, sebagian atau seluruhnya, maka skripsi dan gelar yang diperoleh karenanya batal demi hukum.

Gowa, Februari 2019

Muh. Assabul Kahfi Selman
NIM: 60500114063

PENGESAHAN SKRIPSI

Skripsi yang berjudul “**Delignifikasi Ampas Tebu dan Tandan Kosong Kelapa Sawit Menggunakan Enzim dari Larva *Cossus cossus* dalam Produksi Biofuel Generasi Kedua**” yang disusun oleh **Muh Assabul Kahfi Selman, NIM: 60500114063**, Mahasiswa Jurusan Kimia Fakultas Sains dan Teknologi Universitas Islam Negeri Alauddin Makassar, telah diuji dan dipertahankan dalam sidang *munaqasyah* yang diselenggarakan pada hari Kamis, 21 Maret 2019 M bertepatan pada 14 Rajab 1440 H, dinyatakan telah dapat diterima sebagai salah satu syarat untuk memperoleh gelar Sarjana dalam Ilmu Kimia, Jurusan Kimia (dengan beberapa perbaikan).

Gowa, 21 Maret 2019
14 Rajab 1440 H

DEWAN PENGUJI:

Ketua : Prof. Dr. H. Arifuddin, M.Ag (.....)

Sekretaris : Kurnia Ramadani, S.Si., M.Pd (.....)

Munaqisyi I : Dra.Siti Chadijah,M.Si (.....)

Munaqisyi II : Dr.Muh.Sadik Sabry,M.Ag (.....)

Pembimbing I : Dr.Maswati Baharuddin,S.Si.,M.Si (.....)

Pembimbing II :Ummi Zahra,S.Si.,M.Si (.....)

Diketahui oleh:
Dekan Fakultas Sains dan Teknologi
UIN Alauddin Makassar,

Prof. Dr. H. Arifuddin, M.Ag
NIP. 19691205199303 1 001

...

PERSETUJUAN PEMBIMBING

Pembimbing penelitian skripsi saudara Muh Assabul Kahfi Selman NIM: 60500114063, Mahasiswa Jurusan Kimia Fakultas Sains dan Teknologi UIN Alauddin Makassar, setelah meneliti dan mengoreksi secara seksama skripsi yang berjudul “Delignifikasi Biomassa Lignoselulosa Menggunakan Enzim dari *Larva Cossus-cossus* dalam Produksi Biofuel Generasi Kedua”, memandang bahwa skripsi tersebut telah memenuhi syarat-syarat ilmiah dan dapat disetujui untuk diseminarkan.

Dengan persetujuan ini diberikan untuk diproses lebih lanjut.

Gowa, Februari 2019

Pembimbing I

Dr. Maswati Baharuddin, S.Si., M.Si
NIP. 197801082006 04 2 001

Pembimbing II

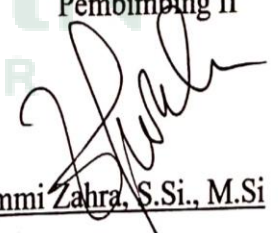
Ummi Zahra, S.Si., M.Si

KATA PENGANTAR

Puji syukur kehadiran Allah swt, atas limpahan rahmat, taufiq dan hidayah-Nya yang diberikan sehingga penulis dapat menyelesaikan skripsi ini dengan baik yang berjudul “Delignifikasi Biomassa Lignoselulosa Menggunakan Enzim dari Larva *Cossus-cossus* dalam Produksi Biofuel Generasi Kedua”. Salam dan salawat tercurah kepada Nabi Muhammad saw, keluarga dan sahabat beliau yang telah membawa kebaikan dan cahaya kepada umatnya.

Skripsi disusun sebagai salah satu syarat untuk memperoleh gelar sarjana sains di bidang pendidikan Sarjana (S1) pada Jurusan Kimia Fakultas Sains dan Teknologi Universitas Islam Negeri Alauddin Makassar. Selesaiannya skripsi ini tidak lepas dari dukungan dan do'a dari semua pihak. Penghargaan dan terima kasih yang setulusnya kepada kedua orang tua tercinta, Bapak Muh Fajri Selman, S.KM., M.Kes dan Ibu Alm. HJ I Masniah serta saudara dan semua keluarga atas segala limpahan do'a, kesabaran, kasih sayang, serta perjuangan yang telah diberikan dalam membesarkan dan mendidik penulis hingga saat ini. Semoga Allah swt, memberikan kesehatan, keselamatan dan keberlimpahan berkah kepada mereka orang-orang yang berjasa dalam kehidupan penulis. Terima kasih pula penulis ucapkan kepada bapak/ibu:

1. Bapak Prof. Dr. Musafir Pababbari, M.Si selaku Rektor Universitas Islam Negeri Alauddin Makassar.
2. Bapak Prof. Dr. H. Arifuddin, M. Ag selaku Dekan Fakultas Sains dan Teknologi UIN Alauddin Makassar.

3. Ibu Sjamsiah, S.Si, M.Si., Ph.D selaku Ketua Jurusan Kimia dan Ibu Dr. Rismawati Sikanna, M.Si selaku Sekretaris Jurusan Kimia Fakultas Sains dan Teknologi UIN Alauddin Makassar
4. Ibu Dr. Maswati Baharuddin, S.Si., M.Si selaku Pembimbing I dan Ibu Ummi Zahra, S.Si., M.Si selaku pembimbing II yang banyak memberikan arahan dan bimbingannya mulai dari awal penelitian hingga akhir penyusunan ini.
5. Ibu Dra. St. Chadijah, M.Si. selaku Penguji I dan Bapak Dr. H. Muhammad Sadik Sabry, M.Ag selaku Penguji Agama yang telah memberikan masukan dan arahan kepada penulis.
6. Dosen dan seluruh staf Jurusan Kimia serta staf akademik terkhusus kepada kak Fitria Aziz, S.Si., S.Pd selaku penanggung jawab laboratorium Biokimia Fakultas Sains dan Teknologi Universitas Islam Negeri Alauddin Makassar yang telah banyak memberikan waktu, arahan, masukan, dan membantu dalam menyelesaikan skripsi ini.
7. Para Sahabat-Sahabatku (Seluruh angkatan Kimia 2014) terkhusus Kharisma Aulia, Vonia Natalia serta rekan penelitian Ari Zulqaidah R Suci atas segala Bantuan, Motivasi. Semoga keberkahan selalu menyertai kalian.
8. Dan semua pihak yang tidak dapat disebutkan satu persatu.

Akhir kata, tiada harapan yang paling indah selain harapan bahwa apa yang penulis lakukan selama ini untuk penyusunan skripsi ini dapat bernilai positif untuk pengembangan ilmu pengetahuan dan bernilai ibadah disisi Allah swt. Amin.

Wassalamualaikum Wr. Wb.

Samata-Gowa, Februari 2019

Penulis

DAFTAR ISI

	Halaman
HALAMAN JUDUL	i
PERNYATAAN KEASLIAN SKRIPSI.....	ii
PERSERUJUAN PEMBIMBING.....	iii
KATA PENGANTAR	iv
DAFTAR ISI.....	vi
DAFTAR TABEL.....	viii
DAFTAR GAMBAR	ix
DAFTAR LAMPIRAN.....	x
ABSTRAK.....	xi
ABSTRACT.....	xii
BAB I PENDAHULUAN.....	1-7
A. Latar Belakang	1-6
B. Rumusan Masalah	6
C. Tujuan Penelitian.....	7
D. Manfaat Penelitian	7
BAB II TINJAUAN PUSTAKA	8-20
A. Biomassa Lignoselulosa.....	7
B. Enzim dari Larva <i>Cossus-cossus</i>	11
C. Lignoselolosa	13
D. Delignifikasi	14
E. Fermentasi	15
F. Biofuel	16
G. Spektrofotometer UV-Vis.....	18

H. <i>Gas Chromatography Mass Spectrometer (GC-MS)</i>	19
BAB III METODE PENELITIAN	21-26
A. Waktu dan Tempat	21
B. Alat dan Bahan.....	21
C. Prosedur Kerja	22-26
BAB IV HASIL DAN PEMBAHASAN	27-37
A. Hasil Penelitian	27
B. Pembahasan.....	29
BAB V PENUTUP	38
A. Kesimpulan	38
B. Saran	38
DAFTAR PUSTAKA	39-40
LAMPIRAN-LAMPIRAN	63
DAFTAR RIWAYAT HIDUP	74

DAFTAR TABEL

	Halaman
Tabel 4.1 Penentuan kadar glukosa pada ampas tebu.....	28
Tabel 4.2 Penentuan kadar glukosa pada TKKS	28
Tabel 4.3 Volum hasil fermentasi biofuel	28
Tabel 4.4 Karakteristik biofuel dari sampel.....	29



DAFTAR GAMBAR

	Halaman
Gambar 2.1 Ampas Tebu... ..	9
Gambar 2.2 Tandang kosong kelapa sawit	10
Gambar 2.3 Platform untuk proses biofuel yang berbeda.....	16
Gambar 4.1 Reaksi pemutusan ikatan lignin dan selulosa oleh NaOH.....	32
Gambar 4.2 Reaksi pemutusan lignin oleh enzim <i>ligninase</i>	33



DAFTAR LAMPIRAN

	Halaman
Lampiran 1 Skema penelitian.....	42
Lampiran 2 Prosedur kerja penelitian.....	43
Lampiran 3 Penentuan kurva kalibrasi standar	51
Lampiran 4 Kadar glukosa hasil delignifikasi NaOH.....	54
Lampiran 5 Kadar glukosa hasil delignifikasi enzim.....	58
Lampiran 6 Kadar biofuel pada sampel	62
Lampiran 7 Dokumentasi penelitian.....	68

ABSTRAK

Nama : Muh Assabul Kahfi Selman
Nim : 60500114053
Judul : **Delignifikasi Biomassa Lignoselulosa Menggunakan Enzim dari Larva *Cossus-cossus* dalam Produksi Biofuel Generasi Kedua**

Energi alternatif sangat dibutuhkan oleh manusia dikarenakan berkurangnya energi yang berasal dari fosil. Maka dilakukan penelitian untuk menghasilkan energi dari biomassa lignoselulosa dengan menggunakan metode delignifikasi dengan memecah lignin yang ada pada biomassa lignoselulosa dengan menghidrolisis kandungan selulosa dan hemiselulosa akan digunakan dalam produksi biofuel dengan melakukan tahap fermentasi dengan bantuan enzim dari larva *Cossus cossus*.

Berdasarkan hasil penelitian bahwa pengaruh pada delignifikasi menggunakan enzim pada ampas tebu dan TKKS lebih tinggi dibandingkan dengan menggunakan NaOH. Hasil analisis kadar glukosa menggunakan spektrofotometer UV-Vis yaitu pada delignifikasi menggunakan enzim sebanyak 87.25 ppm pada ampas tebu dan 107.28 ppm pada TKKS. Sedangkan pada delignifikasi menggunakan NaOH sebanyak 63.92 ppm pada ampas tebu dan 32.52 ppm pada TKKS. Karakteristik biofuel yang dihasilkan dengan melakukan pengujian pada *Gas Chromatography Mass Spectrometer* (GC-MS) yaitu didapatkan senyawa yaitu 3-methyl-phenol dengan kandungan sebesar 38,60% dengan waktu retensi 5,24 yang terdapat pada puncak 108 terbentuknya senyawa fenol akibat dari degradasi pada lignin dan 3-methyl-1H-Indole dengan kandungan sebesar 21,50% dengan waktu retensi 7,53 yang terdapat pada puncak 130.

Kata Kunci: Ampas Tebu, Biofuel, Delignifikasi, Enzim *Lignoselulase*, Tandang Kosong Kelapa Sawit

ABSTRACT

Name : Muh Assabul Kahfi Selman
Nim : 60500114053
Title : Delignification Biomass Lignocellulose using Enzyme from Cossus-cossus larvae in Second Generation Biofuel Production

Alternative energy is needed by humans due to the decrease of energy derived from fossil fuels. Then do research to produce energy from lignocellulosic biomass using delignification by breaking down lignin contained in lignocellulosic biomass to hydrolyze cellulose and hemicellulose content to be used in biofuel production by fermentation stage with the aid of enzymes of the larvae *Cossus cossus*.

Based on the research that the effect on the delignification using enzymes on bagasse and TKKS higher compared to using NaOH. The results of the analysis of glucose levels using a UV-Vis spectrophotometer is the delignification using enzymes as 87.25 ppm on bagasse and 107.28 ppm in TKKS. While on delignification using NaOH as much as 63.92 ppm and 32.52 ppm bagasse in TKKS. The characteristics of biofuels produced by testing on Gas Chromatography Mass Spectrometer (GC-MS) that is obtained compound namely 3-methyl-phenol with a content of 38.60% with a retention time of 5.24 which contained the 108 peak phenol compounds result from the degradation of lignin and 3-methyl-1H-indole with a content of 21.50% with a retention time 7.53 located at the peak of 130.

Keywords: Biofuel, Biomass Lignocellulose, Delignification, Enzymes Lignocellulase,

BAB I

PENDAHULUAN

A. Latar Belakang

Energi alternatif saat ini menjadi sebuah isu yang diperbincangkan di masyarakat global, karena meningkatnya kemajuan teknologi transportasi yang sangat berdampak untuk pemakaian bahan bakar yang banyak terbuat dari fosil. Fosil yang digunakan untuk bahan bakar ini semakin lama semakin berkurang jika digunakan terus menerus. karena itu perlu adanya pemanfaatan jenis bahan bakar terbarukan yaitu biofuel generasi kedua. Biofuel dengan menggunakan rumput serta limbah pertanian contohnya ampas tebu dan tandang kosong kelapa sawit serta memiliki keunggulan yaitu biaya yang terbilang ekonomis (Al-akbar, 2013).

Biomassa lignoselulosa didapatkan dari hasil hidrolisis ampas tebu serta tongkol kelapa sawit. Ampas tebu dan tandang kosong kelapa sawit merupakan bahan yang mudah didapatkan untuk pembuatan biofuel dikarenakan tidak berkompetisi terhadap kebutuhan pangan sehingga kekhawatiran pada limbah-limbah pertanian dapat dihindari, lagi pula limbah padi ini pemanfaatannya sangat minim yaitu 31-39% untuk pakan ternak, 7-16% guna keperluan industri serta sisanya digunakan untuk membuat pupuk serta dibakar (Pertiwi, 2016)

Ampas tebu merupakan sumber energi yang terbarukan dan tersedia cukup besar (Hugot, 1986 dan Paturao, 1989). Untuk PG (Pabrik Gula) yang efisien, yaitu dengan instalasi yang seimbang, menggunakan peralatan yang efisien, dengan kapasitas dan kualitas tebu giling yang memadai. Kebutuhan energi untuk produksi gula kristal dapat dipenuhi dengan sebagian ampas dari gilingan akhir dan diperoleh

kelebihan ampas yang dapat dijual sebagai bahan baku industri kertas, jamur, kompos atau dijual dalam bentuk tenaga listrik. Pemanfaatan energi di PG dapat berlangsung efisien karena melalui sistem pembangkit ganda atau yang populer disebut dengan sistem *cogeneration*. Uap yang diproduksi dari ketel pembakaran ampas pertama digunakan untuk turbin penggerak generator listrik atau penggerak gilingan, yang secara simultan dihasilkan uap bekas untuk proses pemanasan nira, penguapan nira pada evaporator dan kristalisasi pada vacuum pan (Saechu: 2009)

Tandan kosong kelapa sawit (TKKS) memiliki potensi besar menjadi sumber biomassa selulosa dengan kelimpahan cukup tinggi dan sifatnya yang terbarukan. TKKS merupakan hasil samping dari pengolahan minyak kelapa sawit yang pemanfaatannya masih terbatas sebagai pupuk dan media bagi pertumbuhan jamur serta tanaman. Limbah kelapa sawit jumlahnya sangat melimpah, setiap pengolahan 1 ton TBS (Tandan Buah Segar) akan dihasilkan TKKS (Tandan Kosong Kelapa Sawit) sebanyak 23% TKKS atau sebanyak 230 kg TKKS (Kamal, 2012). Karena itu biomassa lignoselulosa yang terdapat pada ampas tebu dan tandang kosong kelapa sawit (TKKS) yang digunakan sebagai bahan utama pembuatan biofuel dengan menggunakan metode fermentasi Allah SWT berfirman dalam QS. ad-Dukhan (44) ayat 38

وَمَا خَلَقْنَا السَّمَوَاتِ وَالْأَرْضَ وَمَا بَيْنَهُمَا لِعَيْنٍ ۚ ٣٨

Terjemahannya :

“Dan kami tidak menciptakan langit dan bumi dan apa yang ada antara keduanya dengan bermain-main”

Ayat di atas menjelaskan bahwa Allah SWT menciptakan apa yang ada di muka bumi ini memiliki fungsi masing-masing atau tidak sia-sia serta memiliki maksud dan tujuannya akan tetapi semuanya akan terjadi atas kehendak dan izin Allah SWT.

Menurut tafsir al-mishbah dari ayat diatas bahwa *dan kami tidak menciptakan langit* demikian luas dan bertingkat, *serta bumi* demikian kokoh, mantap berikut tata aturannya yang demikian rapi, indah dan harmonis, *juga tidak menciptakan apa yang ada antara keduanya* antara langit dan bumi *dengan bermain-main* yakni tanpa tujuan yang haq serta benar seperti halnya anak kecil yang bermain-main.(Quraish, 2013: 21)

Dalam ayat yang lain dijelaskan pula bahwa semua ciptaan Allah SWT itu tidak ada di muka bumi dan langit diciptakan dengan sia-sia, seperti pada QS. As-Sad (38) ayat 27 sebagai berikut:

وَمَا خَلَقْنَا السَّمَاءَ وَالْأَرْضَ وَمَا بَيْنَهُمَا بَاطِلًا ذَلِكَ ظَنَّ الَّذِينَ كَفَرُوا فَوَيْلٌ لِلَّذِينَ كَفَرُوا مِنَ النَّارِ

UNIVERSITAS ISLAM NEGERI

٢٧

Terjemahnya :

“Dan kami tidak menciptakan langit dan bumi dan apa yang ada antara keduanya tanpa hikmah. yang demikian itu adalah anggapan orang-orang kafir, Maka celakalah orang-orang kafir itu karena mereka akan masuk neraka.”

Menurut Tafsir Al-Misbah, Ayat diatas menyatakan: *Dan kami tidak menciptakan langit dan bumi dan apa yang ada antara keduanya* seperti udara dan tentu tidak juga Kami menciptakan kamu semua *dengan bathil* yakni sia-sia tanpa hikmah. *Yang demikian itu adalah anggapan orang-orang kafir* dan karenanya

mereka berkata bahwa hidup berakhir di dunia ini, tidak akan ada perhitungan, juga tidak ada surga dan neraka, *maka kecelakaan yang amat besar menimpa orang-orang kafir* akibat dugaannya itu *karena mereka akan masuk neraka* (Quraish, 2003: 135).

Larva cossus-cossus merupakan salah satu serangga yang dapat menghasilkan enzim dikarenakan kehidupan dari larva cossus-cossus ini menggunakan pohon sebagai tempat tinggal serta makanannya. Larva pada pohon akan melakukan pengeboran sebab karakteristik yang mencerminkan kehidupan mereka. Kemampuan larva akan menghancurkan ligo-selulosa menjadi gula yang di pengaruhi oleh simbiosis mikroba yang dapat menghasilkan enzim selulase (Baharuddin, dkk., 2016)

Delignifikasi merupakan suatu proses pembebasan lignin dari suatu senyawa kompleks. Proses ini penting dilakukan sebelum hidrolisis bahan selulotik, sebab lignin dapat menghambat penetrasi asam atau enzim sebelum enzim berlangsung. Dengan perlakuan delignifikasi pada substrat maka selulosa alami diharapkan menjadi mudah dihidrolisis serta bubuk jerami digunakan sebagai substrat untuk produksi enzim selulase.

Dalam hidrolisis lignoselulosa memiliki suatu kendala yaitu perlawanan biomassa lignoselulosa yang sangat tahan terhadap reaksi kimia dan biologi khususnya pada kristal selulosa yang menyusun inti dinding sel. Pemanfaatan bakteri selulotik sebagai penghasil enzim selulase. Bakteri tersebut mampu menguraikan selulosa menjadi glukosa sehingga dapat menjadi sebagai sumber karbon dan bahan bakar.

Setiap bakteri selulotik menghasilkan kompleks enzim selulase yang berbeda, tergantung gen dan terdapat serta sumber karbon yang digunakan. Beberapa serangga

telah berevolusi dengan menggunakan substrat lignoselulosa sebagai sumber energi, sehingga dapat menjadi suatu alternatif serta sumber daya yang optimal untuk enzim selulolitik yang baru. Enzim dihasilkan dari semua makhluk hidup dengan cara mengkatalisis reaksi biokimia. Dalam kebutuhan industri mikroorganisme di ekstraksi disebabkan mikroorganisme dapat bermanfaat bagi kebutuhan manusia (Baharuddin, dkk., 2016). Oleh karena itu dari proses ini dapat dihasilkan bahan bakar biofuel generasi kedua.

Proses yang telah dilakukan untuk menghasilkan biofuel antara lain *thermal cracking* yang berlangsung pada suhu dan tekanan yang tinggi sehingga menyebabkan kebutuhan energi yang besar, sehingga saat ini dikembangkan proses perengkahan yang berkatalis. Proses tersebut dapat mengkonversi minyak nabati menjadi bahan bakar alternatif (biofuel). *Hydrocracking* adalah proses perengkahan berkatalis dengan mereaksikan minyak nabati dengan sejumlah gas hidrogen pada keadaan suhu dan tekanan tertentu. Produk dari metode *hydrocracking* akan dihasilkan biofuel berupa alkana cair rantai lurus dari C-15 sampai C-18. Proses hydrocracking ini mempunyai kelebihan dan kekurangan. Dari segi kelebihan, proses ini dapat memberikan konversi yang tinggi, yield ke arah middle distilat juga tinggi, kualitas alkana yang dihasilkan mempunyai bilangan setana yang tinggi. Dari segi kelemahan, proses ini memerlukan energi yang cukup besar karena hydrocracking beroperasi pada suhu dan tekanan yang tinggi, sehingga memerlukan peralatan khusus, penentuan kondisi reaksi yang tepat (jenis katalis, preparasi katalis, suhu, tekanan dan waktu reaksi) (Nugroho, dkk., 2014)

Biofuel merupakan cairan biomassa, terutama dari tumbuhan (bahan nabati). Bentuk biofuel yang paling populer saat ini ialah biodiesel dan bioetanol. Biofuel

dianggap sebagai pengganti sempurna untuk bahan bakar fosil karena biofuel lebih ramah lingkungan. Salah satu keunggulan dari biofuel ialah keamanan bahan baku. Permintaan tinggi untuk minyak bumi telah meningkatkan harga minyak, dan juga adanya masalah tertentu dalam hal pasokan seperti masalah geopolitik. Biofuel memastikan pasokan konstan karena bahan bakunya dapat tumbuh dan diproduksi di dalam negeri, tanpa perlu diimpor (Ardhyaksa, 2014). Berdasarkan latar belakang di atas maka akan dilakukan penelitian tentang enzim, didapatkan dari larva *Cossus-cossus* dalam menghidrolisis ampas tebu dan tandang kosong kelapa sawit (TKKS) dalam menghasilkan generasi kedua dengan proses fermentasi. Hal ini dilakukan karena produksi energi dari bahan pati (biofuel generasi kedua) masih dapat dikelola manusia untuk bahan makanan sedangkan dengan biofuel generasi kedua (limbah pertanian) yang masih kurang pengelolaannya maka dapat diproduksi bahan bakar.

B. Rumusan Masalah

Rumusan masalah dari penelitian ini yaitu:

1. Bagaimana pengaruh enzim dan NaOH terhadap delignifikasi lignoselulosa dalam pembuatan biofuel generasi kedua ?
2. Bagaimana karakteristik biofuel yang dihasilkan dari hasil delignifikasi lignoselulosa ?

C. Tujuan Penelitian

1. Untuk mengetahui pengaruh enzim dan NaOH terhadap delignifikasi lignoselulosa dalam pembuatan biofuel generasi kedua.
2. Untuk mengetahui karakteristik biofuel yang dihasilkan dari hasil delignifikasi lignoselulosa.

D. Manfaat Penelitian

1. Meningkatkan nilai mutu selulosa dari biomassa lignoselulosa.
2. Memberikan pemanfaatan lebih lanjut dimana biomassa lignoselulosa merupakan material yang penting yang memiliki selulosa yang dapat dimanfaatkan untuk pembuatan biofuel.



BAB II

TINJAUAN PUSTAKA

A. Biomassa Lignoselulosa

Biomassa lignoselulosa secara umum diperoleh dari limbah pertanian, perkebunan, pengolahan hasil hutan, dan sampah kota organik telah lama menjadi perhatian peneliti untuk dijadikan sebagai sumber energi terbarukan, baik untuk menghasilkan bahan bakar gas seperti gasbio, hidrogen, maupun bahan bakar cair seperti bioetanol dan biobutanol. Pemanfaatan biomassa lignoselulosa sebagai energi terbarukan di masa depan akan menjadi sumber energi terbarukan penting yang akan mengurangi ketergantungan dunia pada bahan bakar minyak (Aiman, 2016).

Biomassa lignoselulosa dapat dimanfaatkan sebagai sumber penghasil gula pereduksi seperti glukosa, xilosa dan maltosa. Degradasi lignoselulosa perlu dilakukan untuk menghancurkan struktur lignin serta memecah polisakarida. Delignifikasi lignoselulosa dapat dilakukan secara kimia, fisika dan mikrobiologis (Baharuddin *et al.*, 2016). Larutan alkali dan asam digunakan untuk degradasi lignoselulosa secara kimia. Penggunaan metode kimia kurang efektif karena proses delignifikasi dan sakarifikasi dilakukan secara terpisah. Degradasi lignoselulosa secara mikrobiologis dilakukan dengan memanfaatkan aktivitas mikroba (Baharuddin, dkk: 2016). Degradasi lignoselulosa secara mikrobiologis melalui proses fermentasi (Baharuddin, dkk., 2015).

1. Ampas tebu

Ampas tebu pada umumnya disebut bagas mengandung 48% serat. Ampas tebu merupakan salah satu sumber serat alam terbanyak yang terdapat di Indonesia. Selain ketersediannya yang melimpah, ampas tebu berpotensi karena memiliki sifat yang tahan kelembapan, tahan terhadap jamur, awet dan memiliki rasa manis. Dalam sebuah penelitian, abu pembakaran ampas tebu terbukti dapat membantu memperlambat pematangan buah dan menjaga suhu kelembapan yang ideal. Limbah sisa proses pembuatan tebu dapat dimanfaatkan sebagai bahan bakar, bahan pembuat pulp kertas, pupuk organik dan pakan ternak. Belum banyak industri yang mengembangkan produk produk berbahan dasar ampas tebu tersebut. Adapun industri kecil yang mulai mengembangkan pembuatan papan panel yang berasal dari ampas tebu dan industri penghasil asbes bepenguat serat ampas tebu (Nugraha, dkk., 2015)



Gambar 2.1: Ampas tebu

Sumber : Bioenergycrops.com

2. Tandang Kosong Kelapa Sawit (TKKS)

Tandan kosong kelapa sawit memiliki potensi yang cukup besar untuk dapat dimanfaatkan. Namun, selama ini TKKS baru dimanfaatkan sebagai pupuk organik,

bahan baku pembuatan kertas, briket, dan umumnya baru sampai pada pemanfaatan serat sebagai bahan pengisi suatu medium seperti pengisi rongga jok mobil dan kasur. Oleh karena itu diperlukan adanya penelitian yang mengaji mengenai potensi TKKS sebagai material serat alam yang bisa dimanfaatkan untuk produk yang tidak hanya sekedar menjadi produk hasil cacahan atau sekedar menjadi pengisi volume, tetapi juga sebagai bahan tekstil yang dapat dimanfaatkan pada produk kriya. Melihat karakteristik TKKS yang memiliki serat, bukanlah hal yang tidak mungkin serat TKKS dapat digunakan sebagai material serat alam untuk produk kriya yang memiliki nilai tambah dalam kearifan budaya lokal dan sumber daya alam yang belum terolah secara optimal khususnya sebagai bahan tekstil (Wardani, dkk., 2014).



Gambar 2.2: Tandang kosong Kelapa Sawit

Sumber : Rumahmesin.com

Kandungan lignin yang tinggi pada jerami padi, TKKS dan bagas tebu menyebabkan kendala dalam pemanfaatan selulosa murni bagi industri yang berbahan baku selulosa seperti industri pulp dan kertas ataupun industri pembuatan papan serat. Salah satu cara untuk mengatasi masalah ini menggunakan mikroorganisme dalam rangka biodelignifikasi. Mikroorganisme yang berperan

penting dalam biodelignifikasi adalah Fungi Pelapuk Putih (FPP) dari kelas Basidiomycetes. Kemampuan FPP melakukan biodelignifikasi disebabkan oleh enzim lignolitik ekstraselular yang dihasilkannya. Enzim lignolitik ekstraselular tersebut adalah lakase, lignin peroksidase (LiP), dan mangan peroksidase. Produksi enzim lignolitik dari limbah lignoselulosa mempunyai arti penting karena selain dapat mengatasi masalah limbah organik lignoselulosa, juga dapat memberi nilai tambah dari limbah tersebut (Aldino, dkk., 2014).

Adapun yang dijelaskan pada al-quran bahwa tumbuh-tumbuhan yang diciptakan oleh Allah swt yang tumbuh dari satu butir atau benih semuanya tidak semata-mata diciptakan tanpa manfaatnya seperti pada QS. An-Na'am (6) ayat 99.

وَهُوَ الَّذِي أَنْزَلَ مِنَ السَّمَاءِ مَاءً فَأَخْرَجْنَا بِهِ نَبَاتَ كُلِّ شَيْءٍ فَأَخْرَجْنَا مِنْهُ خَضِرًا نُخْرِجُ مِنْهُ حَبًّا مُتَرَاكِبًا وَمِنَ النَّخْلِ مِن طَلْعِهَا قِنْوَانٌ دَانِيَةٌ وَجَنَّاتٍ مِّنْ أَعْنَابٍ وَالزَّيْتُونَ وَالرُّمَّانَ مُشْتَبِهًا وَغَيْرَ

مُتَشَبِهٍ ۗ انظُرُوا إِلَى ثَمَرِهِ إِذَا أَثْمَرَ وَيَنْعِهِ ۗ إِنَّ فِي ذَٰلِكُمْ لَآيَاتٍ لِّقَوْمٍ يُؤْمِنُونَ ٩٩

Terjemahannya:

“Dan Dialah yang menurunkan air hujan dari langit, lalu Kami tumbuhkan dengan air itu segala macam tumbuh-tumbuhan maka Kami keluarkan dari tumbuh-tumbuhan itu tanaman yang menghijau. Kami keluarkan dari tanaman yang menghijau itu butir yang banyak; dan dari mayang korma mengurai tangkai-tangkai yang menjulai, dan kebun-kebun anggur, dan (Kami keluarkan pula) zaitun dan delima yang serupa dan yang tidak serupa. Perhatikanlah buahnya di waktu pohonnya berbuah dan (perhatikan pulalah) kematangannya. Sesungguhnya pada yang demikian itu ada tanda-tanda (kekuasaan Allah) bagi orang-orang yang beriman”

Menurut Quraisy Shihab dalam bukunya tafsir Al-Misbah menyatakan bahwa ayat ini masih merupakan lanjutan bukti-bukti kemahakuasaan Allah swt. Ayat-ayat

yang lalu mengarahkan manusia agar memandang sekelilingnya, supaya ia dapat sampai pada kesimpulan bahwa Allah swt. Maha esa dan kehadiran hari kiamat adalah keniscayaan. Yang dipaparkan untuk diamati pada ayat-ayat yang lalu adalah hal-hal yang terbentang di bumi, seperti pertumbuhan biji dan benih, atau yang berkaitan dengan langit seperti matahari dan bulan serta dampak peredarannya yang menghasilkan antara lain malam dan siang, selanjutnya dipaparkan juga tentang manusia, asal usul dan kehadirannya di bumi. Nah ayat ini, menguraikan kumpulan hal-hal yang disebut diatas, bermula dengan menegaskan bahwa *Dan Dia* juga bukan selainnya yang *yang telah yang menurunkan air* yakni dalam bentuk hujan yang deras dan banyak *dari langit, lalu kami* yakni Allah *mengeluarkan* yakni menumbuhkan *disebabkan olehnya* yakni akibat turunnya air itu *segala macam tumbuh-tumbuhan, maka kami keluarkan darinnnya* yakni dari tumbuh-tumbuhan itu tanaman yang menghijau.(Quraisy. 2013: 209)

Untuk lebih menjelaskan kekuasaannya ditegaskan lebih jauh bahwa, *kami keluarkan darinya* yakni tanaman yang menghijau itu *butir yang bertumpuk* yakni banyak, padahal sebelumnya dia hanya satu biji atau biji.

Selanjutnya Allah memberi contoh, dengan mendahulukan menyebut yang berkaitan dengan butir, karena butir yang disebut pertama pada ayat ayat yang lalu (ayat 95) yaitu bahwa dari *mayang* yakni *pucuk kurma, mengurai tangkai-tangkai yang menjulai*, yang mudah dipetik dan *dan kebun-kebun anggur, dan kami keluarkan pula zaitun dan delima yang serupa bentuk buahnya dan tidak serupa aroma dan kegunaannya. Perhatikanlah* buah yang dihasilkannya dengan penuh penghayatan guna menemukan pelajaran melalui beberapa fase *di waktu pohonnya berbuah, dan* perhatikan pula proses *kematangannya* yang melalui beberapa fase.

Sesungguhnya pada yang demikian itu terdapat tanda-tanda kekuasaan Allah bagi kaum yang beriman.(Quraisy. 2013: 210)

B. Enzim dari Larva Cossus-cossus

Enzim selulase merupakan enzim yang dapat menghidrolisis ikatan $\beta(1-4)$ pada selulosa. Adanya selulosa dalam suatu substrat dapat menginduksi terbentuknya enzim selulase oleh mikroorganisme selulolitik. Mikroorganisme selulolitik yang dapat digunakan untuk menghasilkan enzim selulase misalnya kapang *Aspergillus niger*. Substrat yang digunakan untuk memproduksi enzim selulase adalah substrat berbahan lignoselulosa. Substrat lignoselulosa yang telah diteliti dengan kapang *A. niger* yaitu jerami padi, serbuk gergaji, ampas tebu, tandan pisang, jerami gandum, kulit gandum dan kulit pisang (Idiawati, dkk., 2014).

Larva cossus-cossus merupakan salah satu serangga yang mampu menghasilkan enzim selulase yang menggunakan pohon sebagai tempat hidup dan makanannya. Larva ini memiliki karakteristik yang mencerminkan cara hidup mereka, mengebor pada kayu dan batang. Kepala besar, lebih panjang dan lebar dengan rahang besar. Prothorax berbentuk seperti plat yang khas atau perisai yang memiliki ekor margin halus (Southdene, 1986).

Enzim pada umumnya dapat diperoleh dari mikroorganisme tumbuhan dan hewan, tetapi mikroorganisme yang paling banyak digunakan dibandingkan dengan tanaman dan hewan ialah substrat yang murah serta lebih mudah untuk ditingkatkan hasilnya melalui pengaturan kondisi serta rekayasa genetik serta dapat menghasilkan enzim yang ekstrim. Mikroorganisme berasal dari air, tanah dan udara yang dapat memberikan manfaat bagi manusia baik dalam produk pangan serta makanan.

Enzim selulase digunakan untuk menghidrolisis selulosa. Selulosa merupakan senyawa organik selulosa adalah polimer berantai lurus yang tidak dapat larut dalam air dari tersusun dari 15.000 residu D-glukosa. selulase yang dihasilkan tergantung pada hubungan kompleks. Struktur amorf selulosa ber/sifat larut dalam air sedangkan bagian kristal bersifat tidak larut dalam sehingga resisten terhadap degradasi secara kimia maupun biologis.

Enzim selulase dapat dihasilkan dari hasil hidrolisis lignoselulosa yang berasal dari serangga serta serangga telah berevolusi dengan menggunakan substratnya lignoselulosa sebagai sumber energi. Serangga yang dapat di hidrolisis lignoselulosa ialah larva *Cossus-cossus* yaitu dengan peremajaan isolat, pengaruh suhu dan pH pada pertumbuhan bakteri, pembuatan kurva pertumbuhan, penentuan genus dari bakteri isolat selulolitik (Baharuddin, dkk., 2016)

Enzim yang dihasilkan oleh semua makhluk hidup untuk mengkatalisis reaksi biokimia dalam tubuh makhluk hidup tersebut. Enzim dalam kebutuhan industri diekstraksi dari berbagai mikroorganisme sebab mikroorganisme menghasilkan enzim yang dapat dimanfaatkan dalam jumlah dan jenis yang sangat bervariasi selain mikroorganismenya sendiri dapat dikulturkan untuk memperoleh enzim yang dihasilkan (Dwismar, dkk., 2014).

C. Lignoselulosa

Lignoselulosa merupakan biomassa yang berasal dari tanaman yang memiliki komposisi utama lignin, selulosa, dan hemiselulosa. Ketersediaannya yang cukup melimpah, terutama sebagai limbah pertanian, perkebunan, dan kehutanan, menjadikan bahan ini berpotensi sebagai salah satu sumber energi melalui proses konversi, baik proses fisika, kimia maupun biologis. Salah satu proses konversi

bahan lignoselulosa yang banyak diteliti adalah proses konversi lignoselulosa menjadi alkohol yang selanjutnya dapat digunakan untuk mensubstitusi bahan bakar, bensin (Hermiati, dkk., 2010: 122).

Lignin merupakan polimer dengan struktur aromatik yang terbentuk melalui unit-unit fenilpropan (Sjorberg, 2003) yang berhubungan secara bersama oleh beberapa jenis ikatan yang berbeda (Perez et al. 2002). Lignin sulit didegradasi karena strukturnya yang kompleks dan heterogen yang berikatan dengan selulosa dan hemiselulosa dalam jaringan tanaman. Lebih dari 30 persen tanaman tersusun atas lignin yang memberikan bentuk yang kokoh dan memberikan proteksi terhadap serangga dan patogen (Orth et al. 1993). Di samping memberikan bentuk yang kokoh terhadap tanaman, lignin juga membentuk ikatan yang kuat dengan polisakarida yang melindungi polisakarida dari degradasi mikroba dan membentuk struktur lignoselulosa (Suparjo, 2018).

Selulosa merupakan bahan homopolisakarida yang tersusun dari unit β -D glukopiranosose, diikat oleh β -(1-4) ikatan glikosidik. Selobiosa merupakan monomer dari selulosa yang dapat dikonversi menjadi glukosa (Ganguly et al., 2012). Selulosa dapat dihidrolisis secara kimiawi menggunakan larutan H_2SO_4 . Larutan asam seperti asam sulfat dapat memotong ikatan beta 1,4 selulosa sehingga diharapkan dapat meningkatkan kadar gula yang dihasilkan dan dapat mengoptimalkan kadar bioetanol yang dihasilkan (Sukowati, dkk., 2014). Penelitian yang dilakukan oleh Ramdja dkk. (2010) bahwa penambahan dosis asam sulfat 4% mampu menghasilkan gula maksimum. Namun demikian, peningkatan konsentrasi dan waktu reaksi dapat mengakibatkan penurunan rendemen, sehingga diperlukan komposisi yang pas (Rilek, dkk., 2017).

D. Delignifikasi

Delignifikasi merupakan suatu proses pemutusan ikatan lignin pada struktur lignoselulosa. Lignin pada lignoselulosa memiliki ikatan yang kuat sehingga selulosa sukar untuk dihidrolisis menjadi glukosa. Proses delignifikasi dapat dilakukan dengan cara alkali, pemanasan yang tinggi atau penambahan enzim untuk mendegradasi struktur lignin sehingga membebaskan selulosa yang terdapat pada jaringan lignoselulosa, serta bagian kristalin dan amorf, memisahkan sebagian lignin dan hemiselulosa. Selulosa hasil delignifikasi akan mudah dihidrolisis dengan asam, basa atau enzim *selulase* untuk mengubah selulosa menjadi glukosa dalam jumlah maksimal (Fitriani, dkk., 2013: 68).

E. Fermentasi

Fermentasi berasal dari bahasa latin “Ferfere” yang berarti mendidihkan (Muljono Judoamidjojo, Teknologi Fermentasi). Seiring perkembangan teknologi, definisi fermentasi meluas menjadi semua proses yang melibatkan mikroorganisme untuk menghasilkan suatu produk yang disebut metabolit primer dan sekunder dalam suatu lingkungan yang dikendalikan. Pada mulanya istilah fermentasi digunakan untuk menunjukan proses perubahan glukosa menjadi etanol yang berlangsung secara anaerob. Namun, istilah fermentasi berkembang lagi menjadi seluruh perombakan senyawa organik yang dilakukan mikroorganisme (Jannah, 2010: 47).

Fermentasi merupakan proses konversi senyawa kompleks (bahan-bahan karbohidrat) menjadi senyawa yang lebih sederhana oleh bantuan mikroba. Menurut Leni Herliani Afrianti (2004) dalam Hasanah (2008) fermentasi berdasarkan kebutuhan O₂, dapat dibedakan menjadi dua, yaitu fermentasi secara aerob dan

fermentasi secara anaerob. Fermentasi aerob (proses respirasi) adalah proses asimilasi bahan-bahan yang disertai dengan pengambilan oksigen. Contoh: fermentasi asam asetat, asam nitrat dan sebagainya. Fermentasi anaerob adalah fermentasi yang tidak membutuhkan adanya oksigen. Biasanya dalam fermentasi ini menggunakan mikroba yeast, jamur dan bakteri. (Novia, dkk, 2015)

Dari beberapa peneliti didapat angka-angka yang menunjukkan bahwa proses fermentasi tunduk kepada hukum konservasi zat seperti pada reaksi-reaksi kimia biasa. Oleh J. L. Gay-Lussac (1810), (Encycl. Brit. Vol .9 1960) penelitian dilanjutkan dan disimpulkan bahwa persamaan fermentasi pembuatan Alkohol adalah:



Mikrobia yang umumnya terlibat dalam fermentasi adalah bakteri, khamir, dan kapang. Contoh bakteri yang digunakan dalam fermentasi adalah *Acetobacter Xuylinm* pada pembuatan *nata decoco*, *Acetobacter Aceti* pada pembuatan asam asetat. Contoh khamir dalam fermentasi adalah *Saccharomyces Cerevisiae* dalam pembuatan alkohol sedangkan contoh kapang adalah *Rhizopus sp* pada pembuatan tempe, *Monascus Purpureus* pada pembuatan anggur dan sebagainya. Fermentasi dapat dilakukan menggunakan kultur murni ataupun alami serta dengan kultur tunggal ataupun kultur campuran. Fermentasi menggunakan kultur alami umumnya dilakukan pada proses fermentasi tradisional yang memanfaatkan mikroorganisme yang ada di lingkungan (Jannah, 2010: 47).

F. Biofuel

Biofuel (bio dan fuel), didefinisikan sebagai bahan bakar yang sumbernya berasal dari proses-proses biologi (terbarui). Bahan bakar ini dapat diambil dari

tetumbuhan, hewan, ataupun sisa-sisa hasil pertanian. Saat ini, kita dapat menemukan biofuel dalam bentuk padatan, cair dan gas yang dihasilkan dari material organik baik langsung dari tanaman ataupun secara tidak langsung dari proses industrial, komersial, domestik atau sisa-sisa hasil pertanian. Secara umum terdapat tiga metode untuk mendapatkan biofuel yakni pembakaran sisa-sisa organik seperti buangan rumah tangga/industrial, sisa-sisa hasil pertanian, kayu, dan gambut, fermentasi anaerob semisal dalam proses pembuatan biogas dari kotoran hewan dan fermentasi aerob (terdapat dua tipe utama), yang menghasilkan alkohol (bioetanol) dan ester (biodiesel) (Supraningsih, 2012).

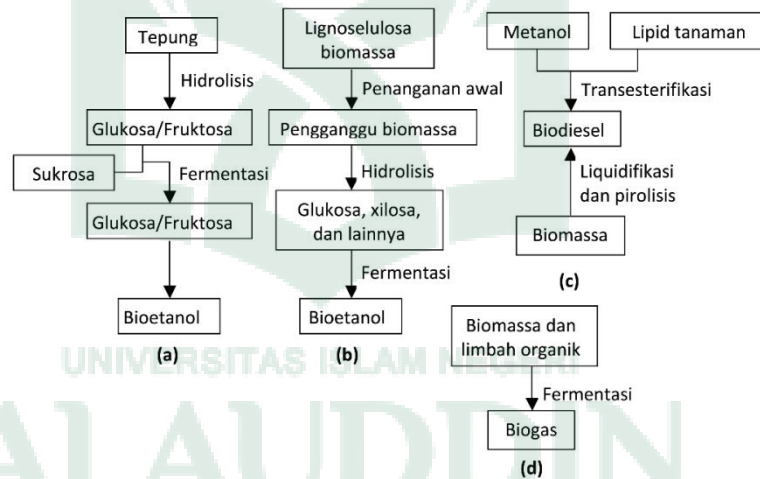

Gambar 2.3: Platform untuk proses biofuel yang berbeda

Biomassa selulosa untuk bahan bakar dan bahan kimia menawarkan hasil yang tinggi untuk produk penting untuk keberhasilan ekonomi dan potensi biaya yang sangat rendah. hidrolisis enzimatik yang mengubah biomassa lignoselulosa untuk gula difermentasi mungkin langkah yang paling kompleks dalam proses ini karena efek substrat terkait. Meskipun hidrolisis enzimatik menawarkan potensi hasil yang lebih tinggi, selektivitas tinggi, biaya energi yang lebih rendah dan kondisi

operasi yang lebih ringan dari proses kimia, mekanisme hidrolisis enzimatis dan hubungan antara struktur substrat dan fungsi berbagai komponen hidrolase glikosil belum dipahami dengan baik. Akibatnya, keberhasilan yang terbatas telah diwujudkan dalam memaksimalkan hasil gula dengan biaya yang sangat rendah. Ulasan ini menyoroti literatur tentang dampak substrat dan enzim fitur kunci yang mempengaruhi kinerja, untuk lebih memahami strategi mendasar untuk memajukan hidrolisis enzimatis selulosa biomassa untuk konversi biologis untuk bahan bakar dan bahan kimia (Ali, dkk., 2014).

G. Spektrofotometer Uv-Visible

Spektrofotometri adalah alat yang terdiri dari spektrometer dan fotometer. Spektrofotometer menghasilkan sinar dari spektrum dengan panjang gelombang tertentu dan fotometer adalah alat pengukur intensitas cahaya yang ditransmisikan atau yang diabsorpsi. Spektrofotometer digunakan untuk mengukur energi secara relatif jika energi tersebut ditransmisikan, direfleksikan atau diemisikan sebagai panjang gelombang. Kelebihan spektrofotometer dibandingkan fotometer adalah panjang gelombang dari sinar putih dapat lebih terseleksi dan ini diperoleh dengan sinar dengan panjang gelombang yang diinginkan diperoleh dengan berbagai filter dari berbagai warna yang mempunyai spesifikasi melewatkan trayek panjang gelombang tertentu (Khopkar, 2008: 215).

Prinsip kerja spektrofotometer UV-Vis yaitu mengukur jumlah cahaya yang diabsorpsi atau ditransmisikan oleh molekul-molekul di dalam larutan. Ketika panjang gelombang cahaya ditransmisikan melalui larutan, sebagian energi cahaya tersebut akan diserap (diabsorpsi). Besarnya pada kemampuan molekul-molekul zat terlarut untuk mengabsorpsi cahaya pada panjang gelombang tertentu dikenal dengan

istilah absorbansi (A) yang setara dengan nilai konsentrasi larutan tersebut dan panjang berkas cahaya yang dilalui biasanya 1 cm dalam spektrofotometri ke suatu poin dimana persentase jumlah cahaya yang ditransmisikan atau diabsorpsi diukur dengan phototube (Susanti, 2010: 22).

H. Gas Chromagrafi Mass Spectrometer

Kromatografi merupakan metode fisika yang dilakukan untuk memisahkan komponen-komponen campuran yang terdistribusi berdasarkan perbedaan kesetimbangan antara dua fasa yaitu fasa gerak dan fasa stasioner. Fasa stasioner biasanya berupa zat padat atau cairan sedangkan fasa gerak berupa gas. Pemisahan komponen campuran zat tersebut biasanya didasarkan pada sifat kepolarannya, apabila fasa stasioner bersifat polar maka fasa geraknya bersifat nonpolar. Karena apabila fasa stasioner yang digunakan bersifat polar maka zat yang bersifat nonpolar akan keluar atau terpisah lebih dahulu karena zat yang bersifat polar terikat lebih kuat pada fasa diamnya (Almunadi, dkk., 2011: 1).

Prinsip kerja dari alat instrumen GC-MS yaitu berdasarkan dengan tingkat volatilitas suatu sampel. Semakin volatil sampel maka akan lebih dahulu terpisah kemudian keluar dari kolom yang memiliki ukuran berbeda-beda dan tertangkap oleh detektor mass spektroskopi yang terbaca berdasarkan waktu retensi dari tiap jenis senyawa yang terpisah. GC-MS menggunakan bantuan gas pembawa yaitu gas helium dengan tekanan sekitar 1,37 Psi dan menggunakan suhu yang tinggi sekitar 250°C (Prihatiningtyas, 2014: 8).

Spektrometer massa diperlukan untuk identifikasi senyawa sebagai penentu bobot molekul dan penentuan rumus molekul. Prinsip dari MS adalah pengionan senyawa-senyawa kimia untuk menghasilkan molekul bermuatan atau fragmen

molekul dan mengukur rasio massa/muatan. Molekul yang telah terionisasi akibat penembakan elektron berenergi tinggi tersebut akan menghasilkan ion dengan muatan positif, kemudian ion tersebut diarahkan menuju medan magnet dengan kecepatan tinggi. Medan magnet atau medan listrik akan membelokkan ion tersebut agar dapat menentukan bobot molekulnya dan bobot molekul semua fragmen yang dihasilkan (David, 2005). Kemudian detektor akan menghitung muatan yang terinduksi atau arus yang dihasilkan ketika ion dilewatkan atau mengenai permukaan, scanning massa dan menghitung ion sebagai mass to charge ratio (m/z). Terdapat 4 (empat) proses dalam spektrometri massa yakni ionisasi, percepatan, pembelokkan dan pendeteksian (Darmapatni, 2016 :4).

BAB III

METODE PENELITIAN

A. Waktu dan Tempat

Penelitian ini dilakukan pada bulan Januari-Oktober 2018 di Laboratorium Analitik, Laboratorium Anorganik, Laboratorium Biokimia dan Laboratorium Organik Jurusan Kimia Fakultas Sains dan Teknologi UIN Alauddin Makassar.

B. Alat dan Bahan

1. Alat

Alat-alat yang digunakan pada penelitian ini adalah *Gas Chromatography Mass Spektroskopi* (GCMS), spektrofotometer Visible, *laminar air flow*, sieve shaker *Retsch*, oven, *shaker water bath (Thermo Scientific)*, autoklaf, inkubator (*Heraeus*), lemari pendingin (*Sharp*), neraca analitik, *sentrifuge Refrigerated (Heraeus Biofuge Stratos)*, *Magnetic Stirrer*, seperangkat alat destilasi, blender, mikropipet, *hotplate*, gelas kimia 50 mL, 100 mL dan 500 mL, erlenmeyer 250 mL dan 500 mL.

2. Bahan

Bahan-bahan yang digunakan dalam penelitian ini yaitu ampas tebu dan tandang kosong kelapa sawit, alkohol 96%, ammonium sulfat, aquadest (H_2O), Asam tanat (*Tannic Acid*), *Carboxil Methil Cellulose* (CMC), *Dinitro salisilat Acid* (DNS), enzim *lignoselulase*, glukosa ($C_6H_{12}O_6$), kertas lakmus, magnesium sulfat heptahidrat ($MgSO_4 \cdot 7H_2O$), monopottasium fosfat (KH_2PO_4), natrium hidroksida (NaOH), kalium natrium tartarat ($KNaC_4H_4O_6$) natrium sulfit (Na_2SO_3) 0,1 N, *nutrient agar* (NA), *Saccharomyces cerevisiae*, kertas saring, kertas pH.

3. *Prosedur Kerja*

22

a. **Perlakuan Fisik**

Menjemur selama 2-3 hari kemudian memotong kecil dengan ukuran 3-5 cm dan menggerus hingga menjadi serbuk. Mengayak dengan menggunakan ayakan 40 mesh sehingga diperoleh serbuk sampel dengan ukuran 40 μm . Serbuk yang diperoleh dibagi 2 kemudian didelignifikasi menggunakan NaOH dan delignifikasi oleh enzim.

b. **Pembuatan Media Padat**

Menimbang 1,1506 gram *nutrient agar* (NA) dan 0,5020 *Carboxil Methyl Cellulose* (CMC) kemudian memanaskan air sebanyak 50 mL. Melarutkan masing-masing media dengan 10 mL air yang telah dipanaskan. Setelah larut, memasukkan kedua media ke dalam Erlenmeyer 250 mL dan menambahkan 30 mL air yang telah dipanaskan lalu diaduk hingga rata. Sterilisasi dalam autoklaf selama 2 jam. Setelah itu menuang ke dalam 3 cawan petri dan biarkan hingga memadat. Memberi tanda pada setiap cawan petri masing-masing 10^{-4} , 10^{-5} dan 10^{-6} kemudian menyimpan ke dalam *laminar air flow*.

c. **Peremajaan Bakteri dari Larva *Cossus-cossus***

Mengambil biakan bakteri dari larva *Cossus-cossus* dari kulkas kemudian menginkubasi selama 15 menit. Setelah itu, mencelupkan ose ke dalam etanol 96% kemudian dipanaskan hingga pijar berwarna merah. Mengambil 1 ose bakteri selulotik hasil isolasi dari larva *Cossus cossus* pada cawan petri 10^{-4} dan menggoreskan pada cawan petri yang berisi media padat. Melakukan hal yang sama pada cawan petri 10^{-5} dan 10^{-6} . Menginkubasi selama 1 kali 24 jam.

d. Pembuatan Inokulum

Menimbang 1 gram CMC, KH_2PO_4 0,1 gram, $\text{CaCl}_2 \cdot 2\text{H}_2\text{O}$ 0,04 gram, $\text{MgSO}_4 \cdot 7\text{H}_2\text{O}$ 0,04 gram, yeast extract 0,4 gram kemudian melarutkan dalam 100 mL air. Setelah larut, memasukkan media ke dalam Erlenmeyer 250 mL dan mengaduk hingga rata. Sterilisasi dalam autoklaf selama 2 jam kemudian menyimpan ke dalam *laminar air flow*. Mengambil bakteri yang sudah diremajakan dan menginokulasikan sebanyak 2 ose ke dalam media. Menghomogenkan pada *shaker inkubator* pada suhu 37°C dengan kecepatan 180 rpm selama 1x24 jam.

e. Pembuatan Media Produksi

Membuat media produksi dengan melarutkan 100 mL media CMC Broth 1%. Menimbang 1 gram CMC, 1 gram asam tanat, KH_2PO_4 0,1 gram, $\text{CaCl}_2 \cdot 2\text{H}_2\text{O}$ 0,04 gram, $\text{MgSO}_4 \cdot 7\text{H}_2\text{O}$ 0,04 gram, yeast extract 0,4 gram kemudian melarutkan dalam 100 mL air. Setelah larut, memasukkan media ke dalam Erlenmeyer 250 mL dan mengaduk hingga rata. Mensterilisasi dalam autoklaf selama 2 jam kemudian menaruh ke dalam *laminar air flow*.

f. Produksi Enzim Lignoselulase

Inokulum dipipet sebanyak 5 mL ke dalam media produksi. Kemudian menghomogenkan dan menutup dengan kapas. Setelah itu menginkubasi pada *shaker inkubator* pada suhu 37°C dengan kecepatan 180 rpm selama 5x24 jam. Selanjutnya enzim kasar yang diperoleh di sentrifugasi pada kecepatan 4000 rpm selama 30 menit pada suhu 4°C .

g. Delignifikasi oleh NaOH

Serbuk sampel ditimbang 50 gram ke dalam wadah plastik dan menambahkan natrium hidroksida (NaOH) 5% hingga sampel terendam seluruhnya lalu mengaduk sampai merata dan direndam selama 1x24 jam. Membilas dengan aquadest sampai pH netral (diuji dengan kertas pH) lalu mengeringkan pada suhu ruang kemudian menimbang bobot serbuk (Fitirani, 2013: 68).

h. Hidrolisis Enzimatik

Serbuk selulosa ditimbang sebanyak 20 gram ke dalam Erlenmeyer. Menambahkan aquades sebanyak 150 mL kemudian mensterilisasi dalam autoklaf selama 15 menit. Mendinginkan dalam *laminar air flow*. Setelah dingin menambahkan enzim *selulase* sebanyak 7 mL kemudian menghomogenkan dan menutup dengan kapas. Selanjutnya, menginkubasi ke dalam *shaker inkubator* selama 1x24 jam pada suhu 37°C dengan kecepatan pengadukan 180 rpm.

i. Delignifikasi oleh Enzim *Lignoselulase*

Menimbang serbuk selulosa sebanyak 20 gram ke dalam Erlenmeyer. Menambahkan aquades sebanyak 150 mL kemudian mensterilisasi dalam autoklaf selama 15 menit. Mendinginkan dalam *laminar air flow*. Setelah dingin menambahkan enzim *lignoselulase* sebanyak 7 mL kemudian menghomogenkan dan menutup dengan kapas. Selanjutnya, menginkubasi ke dalam *shaker inkubator* selama 1x24 jam pada suhu 37°C dengan kecepatan pengadukan 180 rpm.

j. Pembuatan Larutan Standar Glukosa

Menimbang 25 mg glukosa p.a dan melarutkan 0.25 L air ke dalam labu takar. Mengimpitkan hingga tanda batas dan menghomogenkan. Membuat deret standar dengan konsentrasi 20, 40, 80, 120 dan 160 ppm.

k. Pembuatan Reagen DNS

Menimbang 1 gram natrium hidroksida (NaOH), 18,2 gram kalium natrium tatarat, 1 gram natrium sulfat (Na_2SO_3) dan 1 gram DNS (*dinitro salisilat acid*) dilarutkan ke dalam aquabidest hingga volume 100 mL. Campuran dihomogenkan dengan *magnetic stirrer*. Larutan yang sudah jadi disimpan dalam botol gelap dan pada suhu kamar (Miller, 1959).

l. Uji Kadar Glukosa Metode DNS

Memipet masing-masing larutan standar glukosa, filtrat hasil delignifikasi NaOH dan filtrat hasil delignifikasi enzim *lignoselulase* sebanyak 3 mL ke dalam tabung reaksi dan menambahkan masing-masing 3 mL reagen DNS. Kemudian memanaskan pada air mendidih selama 5 menit agar terjadi reaksi antara glukosa dalam sampel dengan DNS. Mendinginkan pada air es selama 5 menit, selanjutnya absorbansi sampel diukur pada panjang gelombang 540 nm dengan *spektrofotometer* UV-Vis (Oktavia., dkk: 2014: 258).

m. Uji Kadar Glukosa dengan Pereaksi Benedict

Memipet masing-masing 2 mL filtrat hasil delignifikasi NaOH dan filtrat hasil delignifikasi enzim ke dalam tabung reaksi dan menambahkan masing-masing 2 mL pereaksi benedict. Menghomogenkan kemudian memanaskan pada air mendidih selama 5 menit. Mengamati perubahan warna yang terjadi.

n. Fermentasi Glukosa

Ammonium sulfat ditimbang sebanyak 1 gram pada filtrat hasil delignifikasi. Kemudian menambahkan 4 gram *Saccaromyces cerevisiae* dan menghomogenkan. Menutup rapat Erlenmeyer yang dilengkapi dengan selang karet

yang ujungnya dicelupkan ke dalam air agar tidak terjadi kontak dengan udara. Difermentasi selama variasi waktu 7 hari.

o. Tahap Destilasi

Filtrat hasil fermentasi dengan variasi waktu tertentu dimasukkan kedalam labu leher tiga. Kemudian didestilasi pada suhu 78°C-80°C (suhu alkohol). Destilat ditampung pada botol vial. Uji Kuantitatif menggunakan alat *Gas Chromatography Mass Spektroskopy*.

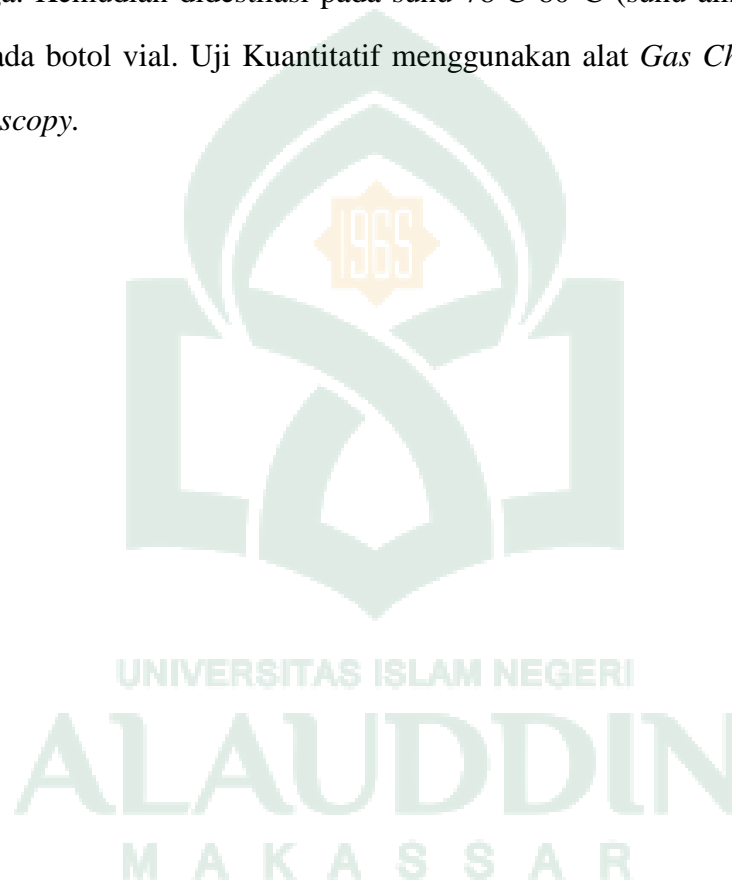

BAB IV

HASIL DAN PEMBAHASAN

A. Hasil Penelitian

Dalam memproduksi enzim *lignoselulosa* dan *selulosa* dilakukan peremajaan dengan menggunakan isolat bakteri *Bacillus* dari larva *Cossus-cossus*. Produksi kedua enzim dilakukan pembuatan inokulum dengan mensentrifuge secara dingin pada suhu 4°C dengan kecepatan 4000 rpm selama 15 menit sehingga diperoleh ekstrak kasar enzim yang berwarna kuning kekeruhan. Enzim dari Larva *Cossus-cossus* ini digunakan untuk delignifikasi hidrolisis biomassa lignoselulosa. Sampel biomassa lignoselulosa dihaluskan kemudian ditambah enzim untuk mendelignifikasi sekaligus menghidrolisis sehingga menghasilkan glukosa.

1. Pengaruh Enzim terhadap Delignifikasi Biomassa Lignoselulosa

Kadar glukosa sampel ampas tebu dan tandang kosong kelapa sawit yang diperoleh dari delignifikasi oleh NaOH dan delignifikasi oleh enzim dengan menggunakan metode asam dinitrosalisilat (DNS) yang dianalisis kuantitatif dengan spektrofotometer Visible dapat dilihat pada Tabel 4.1 dan Tabel 4.2.

Tabel 4.1 Penentuan kadar Glukosa pada Ampas Tebu

Delignifikasi	Ampas Tebu	
	Absorbansi	Kadar Glukosa (ppm)
NaOH	0,65±0,065	63.92±5,822
Enzim	0,91±0,017	87.25±1,523

Tabel 4.2 Penentuan kadar Glukosa pada TKKS

Delignifikasi	TKKS	
	Absorbansi	Kadar Glukosa (ppm)
NaOH	0,30±0,015	32.52±1,402
Enzim	1,14±0,01	107.28±1,002

2. Karakteristik Biofuel

Berdasarkan hasil penelitian yang telah dilakukan, biofuel yang dihasilkan dari ampas tebu dan tandang kosong kelapa sawit (TKKS) yang difermentasi menggunakan *Saccaromises Saraviceae* selama 7 hari dan etanol dapat dilihat pada Tabel 4.3.

Tabel 4.3 Volume Hasil Fermentasi Biofuel dari Ampas Tebu dan TKKS selama 7 Hari

Delignifikasi	Volume Destilat	
	Ampas Tebu (mL)	TKKS (mL)
NaOH	1	2
Enzim	3	5

Berdasarkan hasil fermentasi maka dilakukan analisis kuantitatif dengan menggunakan instrument *Gas Chromatography Mass Spektroskopi* (GCMS) dan diperoleh data yang dapat dilihat pada Tabel 4.4.

Tabel 4.4 Karakteristik biofuel dari Sampel Ampas Tebu

Sampel	RT(minute)	Peak Area	Prob.(%)	Nama
Biomassa	5,24	2712197740	38,60	3-methyl-Phenol
Lignoselulosa	7,53	3039196224	21,50	3-methyl-1H-Indole

B. Pembahasan

1. Peremajaan Bakteri

Bakteri yang digunakan pada penelitian ini ialah *bacillus* yang diperoleh dari *larva cossus-cossus* kemudian dibiakkan dengan menggunakan media NA (nutrien agar) sebagai media padat dan *Carboxl Methyl Cellulose* (CMC) sebagai substrat kemudian dilarutkan menggunakan air panas agar mudah larut disterilisasi dalam autoklaf guna menghilangkan mikroorganisme pengganggu. Media dituang dalam cawan petri hingga memadat dan dilakukan penggoresan dengan teknik penggoresan kuadran sehingga didapatkan isolat murni dari bakteri *Bacillus*. Bakteri *Bacillus* dimasukkan kedalam inkubator dengan suhu 37⁰C agar bakteri tumbuh dengan baik.

2. Produksi Enzim

Produksi enzim dilakukan dengan pembuatan inokulum. Pada proses inokulasi membutuhkan nutrisi untuk memproduksi enzim yang optimal. Sumber nutrisi dalam memproduksi enzim dibutuhkan oksigen, nitrogen, phospor, sulfur, karbon, magnesium, kalium, asam nukleat dan kalsium, Dikalium hidrofosfat (K₂HPO₄), sebagai sumber ion kalium, Kalsium klorida (CaCl₂) sebagai sumber kalsium, Magnesium sulfat (MgSO₄) sebagai ion magnesium dan *yeast ekstrat* sebagai sumber nitrogen. Media yang digunakan yaitu *Carboxl Methyl Cellulose* (CMC) berfungsi sebagai sumber karbon serta substrat untuk enzim *selulase*, asam

tanat sebagai substrat untuk enzim *lignoselulase*. Bakteri *bacillus* yang telah diremajakan diinokulasikan kedalam inokulum lalu diinkubasi kedalam shaker inkubator selama 24 jam dengan menggunakan suhu 37⁰C dan kecepatan 180 rpm dengan tujuan untuk mempermudah masuknya nutrisi kedalam sel bakteri. Dalam produksi ekstrak kasar enzim terlebih dahulu dilakukan pembuatan stok inokulum sebagai starter lalu dilakukan *sentrifugasi* pada suhu 4⁰C dengan kecepatan 4000 rpm selama 15 menit agar dapat dipisahkan residu dan ekstra kasar enzim. Enzim yang telah dilakukan pemisahan antara residu dan ekstrak akan terjadi dua warna yang diperoleh berwarna kuning kekeruhan telah terjadi pertumbuhan koloni pada media.

3. Delignifikasi

Delignifikasi merupakan suatu proses pembebasan lignin dari suatu senyawa kompleks. Proses ini dilakukan sebelum hidrolisis bahan berlignoselulosa (Handoko dkk., 2012). Delignifikasi sampel dapat dilakukan dengan 3 cara yaitu, secara kimia menggunakan alkali seperti NaOCl dan NaOH, secara fisik dengan menggunakan pemanasan dan tekanan yang tinggi dan secara biologi menggunakan enzim yang berasal dari bakteri ataupun jamur (Fitriani, dkk., 2013: 68). Pada penelitian ini digunakan 2 cara delignifikasi yaitu secara kimia menggunakan NaOH dan secara biologi menggunakan enzim yang berasal dari bakteri *bacillus*.

Dari penelitian yang telah dilakukan sampel biomassa lignoselulosa yaitu ampas tebu dan tandang kosong kelapa sawit dapat dihasilkan selulosa dari hasil delignifikasi atau penghilangan lignin menggunakan pereaksi NaOH 5%. Pada proses ini dilakukan penjemuran sampel selama 7 hari guna untuk menghilangkan kadar air dan mencegah pertumbuhan mikroba yang dapat mengganggu atau merusak sampel. selanjutnya sampel dipotong-potong kecil guna untuk mempermudah untuk

menghaluskan lalu dihaluskan menggunakan blender dan dilakukan pengayakan menggunakan *sieve shaker* dengan ukuran 40 mesh untuk menyamakan ukuran pada sampel. Ukuran sampel sangat berpengaruh terhadap proses delignifikasi karena semakin kecil ukuran sampel maka semakin berkurang kadar lignin pada sampel dan luas permukaan sampel akan semakin besar yang dapat mempermudah kontak langsung dengan senyawa alkali seperti NaOH. Penambahan NaOH pada sampel untuk merusak struktur dasar lignin. Kemudian sampel direndam dengan NaOH 5% selama 1 x 24 jam lalu dinetral pada pH yang netral karena pH larutan setelah delignifikasi bersifat basa kuat. Jika pH larutan masih bersifat basa akan memengaruhi proses hidrolisis oleh enzim yaitu enzim tidak bekerja sesuai dengan fungsinya karena telah mengalami kerusakan dengan adanya basa. Dilakukan pengeringan dan bobot sampel yang awalnya 20 gr menjadi 17 gr.

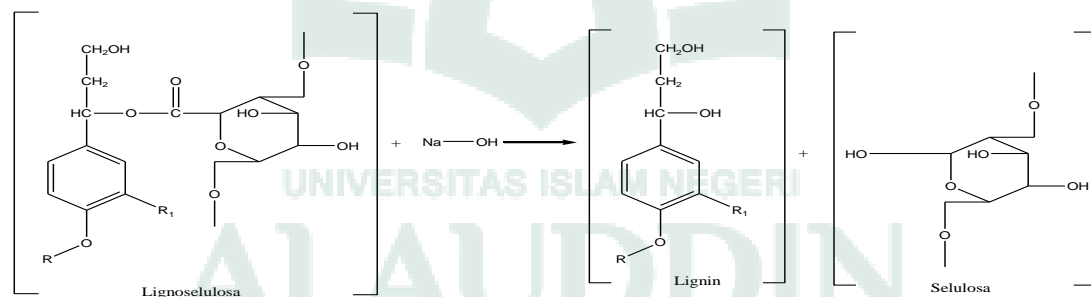

Gambar 4.1 Reaksi Pemutusan Ikatan antara Lignin dan Selulosa oleh NaOH

Sumber : (Yani, 2015: 38)

Setelah dilakukan delignifikasi, selanjutnya selulosa dihidrolisis menggunakan enzim *selulase* yang diinkubasi pada *shaker inkubator* selama 1x24 jam. Inkubasi bertujuan untuk membantu kerja enzim *selulase* dalam menghidrolisis selulosa menjadi glukosa.

Menurut (Oktavia, dkk., 2014:260), ada tiga tahap enzim yang berperan dalam menghidrolisis selulosa menjadi glukosa yaitu endo-glukonase, ekso-

glukonase dan beta-glukosidase. Endo-glukonase berfungsi memutuskan ikatan selulosa secara random dengan memulai serangan acak pada sisi internal daerah amorf dari serat selulosa sehingga sisi yang terbuka dapat diserang oleh ekso-glukonase. Kemudian ekso-glukonase yang memotong ujung-ujung rantai individu selulosa. Enzim ini juga biasa disebut sebagai selebiosahidrolase yang menyerang bagian luar dari selulosa sehingga dihasilkan selebiosa sebagai struktur utamanya. Selanjutnya adalah kerja enzim beta-glukosidase yang berfungsi memotong selebiosa menjadi molekul-molekul glukosa.

Berdasarkan penelitian yang telah dilakukan, glukosa yang dihasilkan dari delignifikasi dan hidrolisis oleh enzim telah melalui beberapa tahap pendahuluan seperti pencucian, penjemuran, pengecilan sampel dan penyamaan ukuran sampel seperti yang telah dilakukan pada delignifikasi oleh NaOH. Enzim yang digunakan pada proses ini adalah enzim *lignoselulase* dimana terdapat enzim *lignase* yang berfungsi untuk mendegradasi lignin dan *selulase* yang berfungsi untuk menghidrolisis selulosa menjadi glukosa. Proses inkubasi pada shaker inkubator selama 1x24 jam pada suhu 37⁰C dengan kecepatan 180 rpm. Inkubasi ini berfungsi agar terjadi reaksi antara sampel dan enzim.

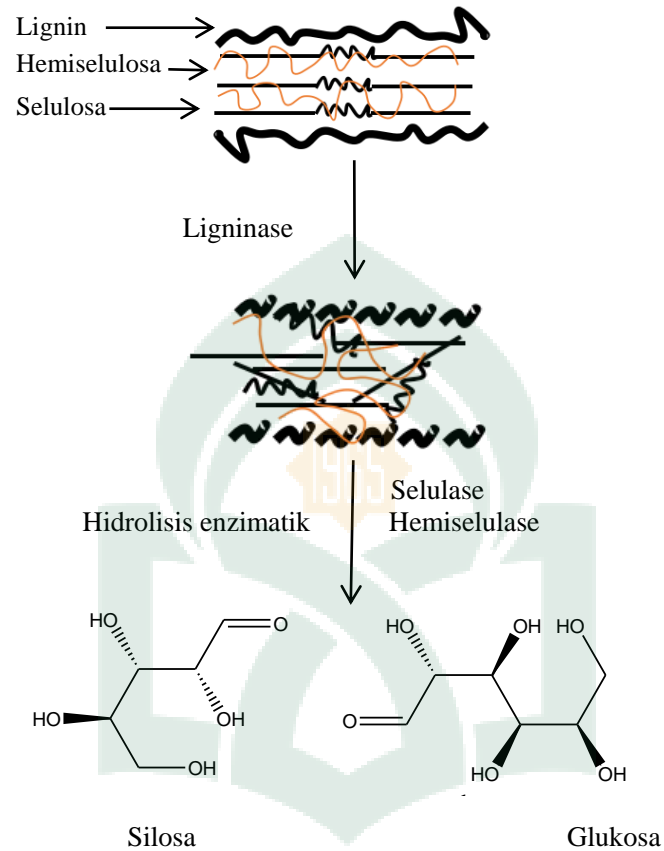

Gambar 4.2 Reaksi pemutusan Lignin oleh Enzim Ligninase

Sumber : (Vijai, dkk., 2016)

Dari reaksi yang dapat dilihat pada Gambar 4.2 dimana terjadi pemutusan ikatan lignin pada lignoselulosa oleh enzim *ligninase*. Oleh karena itu, lignin yang telah terdegradasi menyebabkan selulosa dan hemiselulosa dapat dihidrolisis. Selulosa dihidrolisis oleh enzim *selulase* menjadi glukosa dan hemiselulosa dihidrolisis oleh enzim *xylanase* menjadi silosa.

4. Kadar glukosa hasil hidrolisis menggunakan NaOH dan enzim

a. Ampas tebu

Dari penelitian yang telah dilakukan pada sampel diperoleh bahwa kadar glukosa yang dihasilkan dari ampas tebu dari hidrolisis NaOH menggunakan uji benedict dan DNS ialah pada uji benedict yaitu uji secara kualitatif terlihat perubahan warna pada sampel setelah dipanaskan beberapa menit dihasilkan warna hijau yang menandakan bahwa hanya sedikit gula pereduksi pada sampel. Pada uji kuantitatif menggunakan spektrofotometer visible dengan menggunakan panjang gelombang 540 nm maka diperoleh kadar glukosa seperti pada Tabel 4.1 yaitu rata-rata 63.91 ppm, menurut (Gunam) kadar glukosa pada hasil delignifikasi menggunakan NaOH 54.47 mg/L.

Kadar glukosa dari hidrolisis menggunakan enzim pada ampas tebu dari uji benedict setelah dipanaskan pula beberapa menit maka didapatkan hasil berwarna hijau pula yaitu sedikitnya gula pereduksi pada sampel sedangkan dengan uji kuantitatif menggunakan spektrofotometer visible dengan panjang gelombang 540 didapatkan kadar glukosa pada Tabel 4.1 yaitu rata-rata 87.25 ppm, menurut (Sari) kadar glukosa dalam delignifikasi menggunakan enzim 66.0 mg/L

b. Tandang kosong kelapa sawit

Pada sampel tandang kosong kelapa sawit dari hasil hidrolisis NaOH dengan pengujian kualitatif menggunakan uji benedict yaitu terdapat warna hijau pada sampel setelah dipanaskan hal ini menandakan bahwa sedikitnya gula pereduksi pada sampel dan pengujian kuantitatif kadar glukosa menggunakan spektrofotometer visible didapatkan hasil pada Tabel 4.2 yaitu 32.52 ppm, menurut (Nasruddin) kadar glukosa 1.251 mg/L

Hidrolisis menggunakan enzim pada tandang kosong kelapa sawit terdapat hasil dari uji benedict yaitu berwarna hijau, maka dapat dikatakan bahwa gula pereduksi pada

sampel sedikit tetapi pada uji kuantitatif dengan spektrofotometer visible dengan panjang gelombang 540 nm dihasilkan pada Tabel 4.2 yaitu 107.28 ppm, menurut (Nugrahini) kadar glukosa pada proses delignifikasi menggunakan enzim 74,555 mg/L

Dari hasil pengujian kadar glukosa pada sampel dengan perbedaan perlakuan delignifikasi menunjukkan perbedaan yang signifikan yaitu delignifikasi dan hidrolisis menggunakan enzim memperoleh kadar glukosa yang lebih banyak dibandingkan kadar glukosa dari hasil delignifikasi oleh NaOH. Hal ini disebabkan karena larutan alkali yaitu NaOH tidak hanya mendegradasi lignin tetapi juga mendegradasi hemiselulosa. hemiselulosa merupakan senyawa karbohidrat penyusun sel bahan lignoselulosa dengan derajat polimerisasi lebih rendah. Selain itu, delignifikasi menggunakan NaOH dapat menghasilkan senyawa inhibitor yang dapat menghambat kerja enzim, sehingga tidak seluruh potensi selulosa dapat diuraikan menjadi glukosa. Sedangkan delignifikasi oleh enzim yang menggunakan enzim *lignoselulase* hanya mendegradasi lignin oleh enzim *ligninase*, dalam hal ini masih terdapat hemiselulosa yang dapat membantu peningkatan hidrolisis selulosa menjadi glukosa oleh enzim *selulase* (Agustini, 2015: 72).

5. Biofuel dari Hasil Fermentasi Glukosa

Fermentasi merupakan perubahan gula-gula sederhana yang terbentuk menjadi etanol dengan bantuan khamir seperti *Saccharomyces cerevisiae*. Fermentasi biasanya dilakukan pada suhu 30°C, pH 5 dan sedikit aerobik. Pada proses fermentasi glukosa, satu molekul glukosa menghasilkan dua molekul etanol dan dua molekul karbon dioksida (CO₂) melalui jalur EMP (Hermiati, dkk., 2010: 127).

Fermentasi etanol meliputi dua tahap, yaitu tahap pertama adalah pemecahan rantai karbon dari glukosa dan pelepasan paling sedikit dua pasang atom hidrogen melalui jalur EMP (Embden-Meyerhoff-Parnas), menghasilkan senyawa karbon lainnya yang lebih teroksidasi daripada glukosa. Tahap kedua, senyawa yang teroksidasi tersebut direduksi kembali oleh atom hidrogen yang dilepaskan dalam tahap pertama, membentuk senyawa-senyawa hasil fermentasi yaitu etanol (Ariyani, dkk., 2013: 170).

Ada 2 faktor yang mempengaruhi ketika proses fermentasi berlangsung yaitu *Saccaromyces cerevisiae* mengalami fase pertumbuhan dan fase konsentrasi. Fase pertumbuhan dimana *Saccaromyces cerevisiae* mengalami fase adaptasi (fase lag) dimana *Saccaromyces cerevisiae* melakukan adaptasi dengan lingkungan dan belum ada pertumbuhan, fase pembelahan sel (fase log/eksponensial) pada fase ini *Saccaromyces cerevisiae* mengalami pembelahan sel-sel menjadi aktif. Kemudian fase *stasioner*, *Saccaromyces cerevisiae* mengalami perbanyakan sel yang sangat banyak dan aktifitas sel menjadi meningkat. Oleh karena aktifitas sel yang meningkat, maka terjadi pemecahan gula secara besar-besaran untuk memenuhi kebutuhan pertumbuhan *Saccaromyces cerevisiae*. Kemudian *Saccaromyces cerevisiae* mengalami fase kematian karena habisnya sumber nutrisi. Variasi waktu fermentasi glukosa yang dilakukan pada penelitian selama 5 dan 7 hari (Hanum, dkk., 2013: 52).

Hasil fermentasi glukosa selanjutnya dilakukan proses destilasi yaitu proses pemurnian dengan penguapan senyawa cair dengan proses pemanasan (Chadijah, 2014: 82). Pada proses ini, senyawa yang menguap terlebih dahulu adalah etanol dibandingkan air karena titik didih etanol lebih rendah yaitu 78⁰C sedangkan air

100°C. Destilat ditampung dalam botol vial dan ditutup rapat agar senyawa etanol yang terdapat dalam destilat tidak menguap.

Dari hasil destilasi yang dilakukan diperoleh data seperti pada tabel 4.3 yaitu destilat hasil delignifikasi oleh NaOH pada ampas tebu sebanyak 1 mL sedangkan pada tandang kosong kelapa sawit sebanyak 2 mL. Dibandingkan dengan destilat hasil delignifikasi oleh enzim pada ampas sebanyak 6 mL sedangkan tandang kosong kelapa sawit sebanyak 7 mL dan jerami padi sebanyak 9 mL.

Destilat hasil delignifikasi menggunakan enzim pada uji kuantitatif menggunakan *Gas Chromatography Mass Spectrometer* dalam menentukan karakteristik biofuel yang dihasilkan. Puncak-puncak spektra atau peak menunjukkan jenis-jenis komponen biofuel yang terdapat pada sampel. Pada biofuel hasil delignifikasi jumlah komponen yang teridentifikasi sebanyak 36 peak. Namun, hasil yang akan ditabulasikan hanyalah peak komponen yang memiliki persentase lebih besar. Berdasarkan hasil analisis GCMS komponen senyawa yang terdapat pada biofuel ampas tebu pada tabel 4.4 yaitu 3-methyl-phenol dengan kandungan sebesar 38,60% dengan waktu retensi 5,24 yang terdapat pada puncak 108 terbentuknya senyawa fenol akibat dari degradasi pada lignin (Yuni, dkk, 2012: 33), senyawa fenol menurut (Syahab) memiliki kegunaan yaitu pembuatan peledak, bahan bakar dan obat-obatan. 3-methyl-1H-Indole dengan kandungan sebesar 21,50% dengan waktu retensi 7,53 yang terdapat pada puncak 130.

BAB V

PENUTUP

A. Kesimpulan

Kesimpulan pada penelitian ini adalah sebagai berikut:

1. Pengaruh enzim dalam mendelignifikasi lignoselulosa lebih lebih efisien dibandingkan dengan menggunakan NaOH. Kadar glukosa yang dihasilkan hasil delignifikasi menggunakan enzim sebanyak 87.25 ppm pada ampas tebu dan 107.28 ppm pada tandang kosong kelapa sawit. Sedangkan kadar glukosa hasil delignifikasi menggunakan NaOH sebanyak 63.92 ppm pada ampas tebu dan 32.52 pada tandang kosong kelapa sawit.
2. Karakteristik biofuel yang dihasilkan dengan menggunakan *Chromatography Gas Mass Spectroscopy* (GC-MS) yaitu 3-methyl-phenol dengan waktu retensi 5,24 dan 3-methyl-1H-Indole dengan waktu retensi 7,53.

B. Saran

Saran yang dapat diberikan adalah sebaiknya untuk penelitian selanjutnya dilakukan uji aktifitas pada enzim *lignoselulase* agar dapat memperkuat hasil yang diperoleh.

DAFTAR PUSTAKA

Al-Qur'an Al-Karim.

Agustina, Luciasih dan Lisan Efiyanti. "Pengaruh Perlakuan Delignifikasi Terhadap Hidrolisis Selulosa dan Produksi Etanol dari Limbah Berlignoselulosa". *Jurnal Penelitian Hasil Hutan* 33, No. 1 (2015): h.69-80.

Aiman, Syahrul. "Pengaruh ukuran partikel biomsassa lignoselulosa pada pembuatan bioethanol dan biobutanol: Tinjauan" *Jurnal Kimia Terapan*, no. 1 (2016): h. 11-26

Al akbar. "Masa Depan Keamanan Energi Indonesia Telah Kritis atas Problematika dan Prospek Pengembangan Kelapa Sawit sebagai Energi Alternatif Di Indonesia" *Kawistara* 3 no. 3 (2013): h. 227-334

Aldino, dkk. "Penurunan Kadar Lignin dari TKKS dan Pemecah Material Selulosa untuk Pembentukan Glukosa dengan Proses Fungal Treatment". *Jurnal Teknik Kimia Institut Teknologi Sepuluh November* (2014)

Ali. Ting, dkk "Enzymatic hydrolysis of cellulosic biomass for production of biofuels, a review", *International Journal of Engineering dan teknis Penelitian* 2 no., (2014): h. 89-96.

Ardhyaksa. "Perancangan Produk Reaktor Mikroalga Penghasil Biofuel untuk Kawasan Pesisir" *Jurnal Tingkat Sarjana Seni Rupa dan Desain* no. 1 (2014) h 1-7

Ariyani, Endang, dkk. "Produksi Bioetanol dari Jerami Padi (*Oryza sativa L*)" *Indonesian Journal of Chemical Science*, no. 2 (2013) h. 1-6

Baharuddin, Ahmad, dkk. "Aktivitas Enzim Selulase pada *Bacillus Circulans* dari Larva *Cossus Cossus* dalam Substrat Lignoselulosa", *American Journal of Biomedical dan Ilmu Pengetahuan* 4 no. 2 (2016): h. 21-25.

Darmapatni, Komar, dkk. "Pengembangan Metode Gc-Ms Untuk Penetapan Kadar Acetaminophen Pada Spesimen Rambut Manusia" no. 3 (2016) h. 1-13

Drozd, J., "Chemical Derivatization in Gas Chromatography", *Journal of Chromatography Library*, no. 19 (1985)

Dwismar, Baharuddin, dkk. "Isolasi dan Uji Aktivitas Enzim Selulase dari Bakteri Symbion Larva Kupu-Kupu Family: *Cossidae* Terhadap Variasi lama Inkubasi", *Jurnal Kimia*, no. 76 (2014): h. 1-10.

- Fitriani, dkk. "Produksi bioethanol tor 40 5 (zea mays) dari hasil proses delignifikasi , *online jurnal of nau* 2, no. 3 (2013): h. 66-74
- Gunam, Ida, dkk, "Delignifikasi Ampas Tebu Dengan Larutan Natrium Hidroksida Sebelum Proses Sakaraifikasi Secara Enzimatis Menggunakan Enzim Selulase Kasar Dari Aspergillus Niger Fnu 6018" *Jurnal kimia*, no. 34 (2011) h. 24-32
- Hadiyanto, dkk. "Phytoreediations of Palm Oil Mill Effluent (POME) by Using Aquatic Plant and Microalgae for Biomass Productions" *Journal of Environmental Science and Technology* 6 no. 2 (2013) h 79-90
- Hanum, Farida., dkk. "Pengaruh Massa Ragi dan Waktu Fermentasi terhadap Bioetanol dari Biji Durian". *Jurnal Teknik Kimia* 2, no.4 (2013): h.49-53.
- Hermiati, Euis, dkk. "Pemanfaatan Biomassa lignoselulosa Ampas Tebu untuk Produksi Bioetanol", *Jurnal Litbang Pertanian* 29, no. 4 (2010): h. 121-130.
- Idiawati, dkk "Produksi Enzim Selulase oleh Aspergillus Niger pada Ampas Sagu" *Jurnal Natur Indonesia* 16 no.1 (2014) h 1-9
- I Prihartini, Soebarinoto, dkk. "Karakteristik Nutrisi dan Degradasi Jerami Padi Fermentasi oleh Inokulum Lignolitik *TLiD dan BOpR* ", *Jurnal Kimia*, no. 1 (2011): h. 1-17.
- Jannah, Miftahul "Proses Fermentasi Hidrosilat Jerami Padi untuk Menghasilkan Bioetanol", *Jurnal Teknik Kimia*, No. 1, Vol. 17, (2010): h. 44-52
- Kamal, Netty "Karakterisasi dan potensi pemanfaatan limbah sawit", *Jurnal Kimia*, no. 1 (2012): h. 61-63
- Nasruddin, "Delignifikasi Tandan Kosong Kelapa Sawit Dilanjutkan Dengan Hidrolisis Bertahap Untuk Menghasilkan Glukosa" *Jurnal Dinamika Penelitian Industri*, no. 1 (2012) h. 1-11
- Nurgrahini, Panca. dkk, "Pengaruh Waktu Dan Konsentrasi Enzim Selulase Pada Proses Hidrolisis Tandan Kosong Kelapa Sawit Menjadi Glukosa" : *Analytical and Environmental Chemistry*, no. 1 (2016) h. 8-16
- Nugroho. Fitriyanto, dkk "Pembuatan Biofuel dari Minyak Kelapa Sawit melalui Proses Hydrocracking dengan Katalis NiMg/ γ -Al₂O₃", *Jurnal Teknik Pomits* 3, No. 2, (2014): h. 1-5.
- Novia, dkk. "Pengaruh Konsentrasi Natrium Hidroksida Saat Pretreatment Dan Waktu Fermentasi Terhadap Kadar Bioetanol Dari Daun Nanas" *Jurnal Teknik Kimia*, no. 3 (2015), h. 16-26

- Oktavia, Ferys Ika., dkk, "Hidrolisis Enzimatik Ampas Tebu (*bagasse*) Memanfaatkan Enzim Selulase dari Mikrofungi *Trichoderma reesei* dan *Aspergillus niger* Sebagai Katalisator dengan *Preatreatment Microwave*", *Jurnal Keteknik Pertanian Tropis dan Biosistem* 2, no. 3 (2014): h. 256-262
- Rilek, Nada, dkk. "Hidrolisis Lignoselulosa Hasil Pretreatment Pelepah Sawit (*Elaeis guineensis* Jacq) menggunakan H₂ SO₄ pada Produksi Bioetanol" *Jurnal Teknologi dan Manajemen Agroindustri*, no. 2 (2017) h. 76-82
- Saechu Muhammad. "Optimasi Pemanfaatan Energi Ampas Di Pabrik Gula" *Jurnal Teknik Kimia* 14 no. 1 (2009) h 274-280
- Said, Nusa Idaman, dkk. "Penghilangan Amoniak di dalam Air Baku Air Minum dengan Proses Biofilter Tercelup Menggunakan Media Plastik Sarang Tawon", *Teknologi Lingkungan* (2001): h. 11-27.
- Sari, Ellyta, dkk, "Perolehan Glukosa Dengan Hidrolisis Enzimatis Dari Ampas Tebu Menggunakan *Trichoderma Viride* Dan *Aspergillus Niger* Sebagai Bahan Baku Bioetanol" *Jurnal Riset Kimia*, no. 2 (2015) h. 9-14
- Shihab, M. Quraish. *Tafsir Al-Misbah : pesan, kesan dan keserasian Al-Qur'an*. Jakarta: Lentera Hati, 2002.
- Sukowati, Asih, dkk. "Produksi Bioetanol Dari Kulit Pisang Melalui Hidrolisis Asam Sulfat" *Jurnal Teknologi dan Industri Hasil Pertanian*, no. 3 (2014) h. 274-288
- Suparjo. "Degradasi Komponen Lignoselulosa oleh Kapang Pelapuk Putih", (2008): h. 1-21.
- Supraningsih. "Pengembangan Kelapa Sawit sebagai Biofuel dan Produksi Minyak Sawit serta Hambatannya", *Jurnal Ekonomi* 29 no. 321 (2012): h. 10-16.
- Susanti, Sanny. "Penetapan Kadar Formaldehid Pada Tahu yang Dijual di Pasar Ciputat dengan Metode Spektrofotometri UV-Vis Disertai Kolorimetri Menggunakan Pereaksi Nash". *Skripsi*. Jakarta: UIN Syarif Hidayatullah, 2010.
- Wardani, dkk " Pemanfaatan Tandang Kosong Kelapa Sawit sebagai Material Tekstil dengan Pewarna Alam untuk Produk Kriya" *Jurnal Tingkat Sarjana Seni Rupa dan Desain* no. 1 (2014) h 1-10
- Yagamuki, Isozaki, dkk. "Penemuan Peptida 12-mer yang Mengikat Lignin Kayu", *Scientifik Reports* 6 no. 21 (2016): h. 1-11.

Lampiran 1. Skema Penelitian

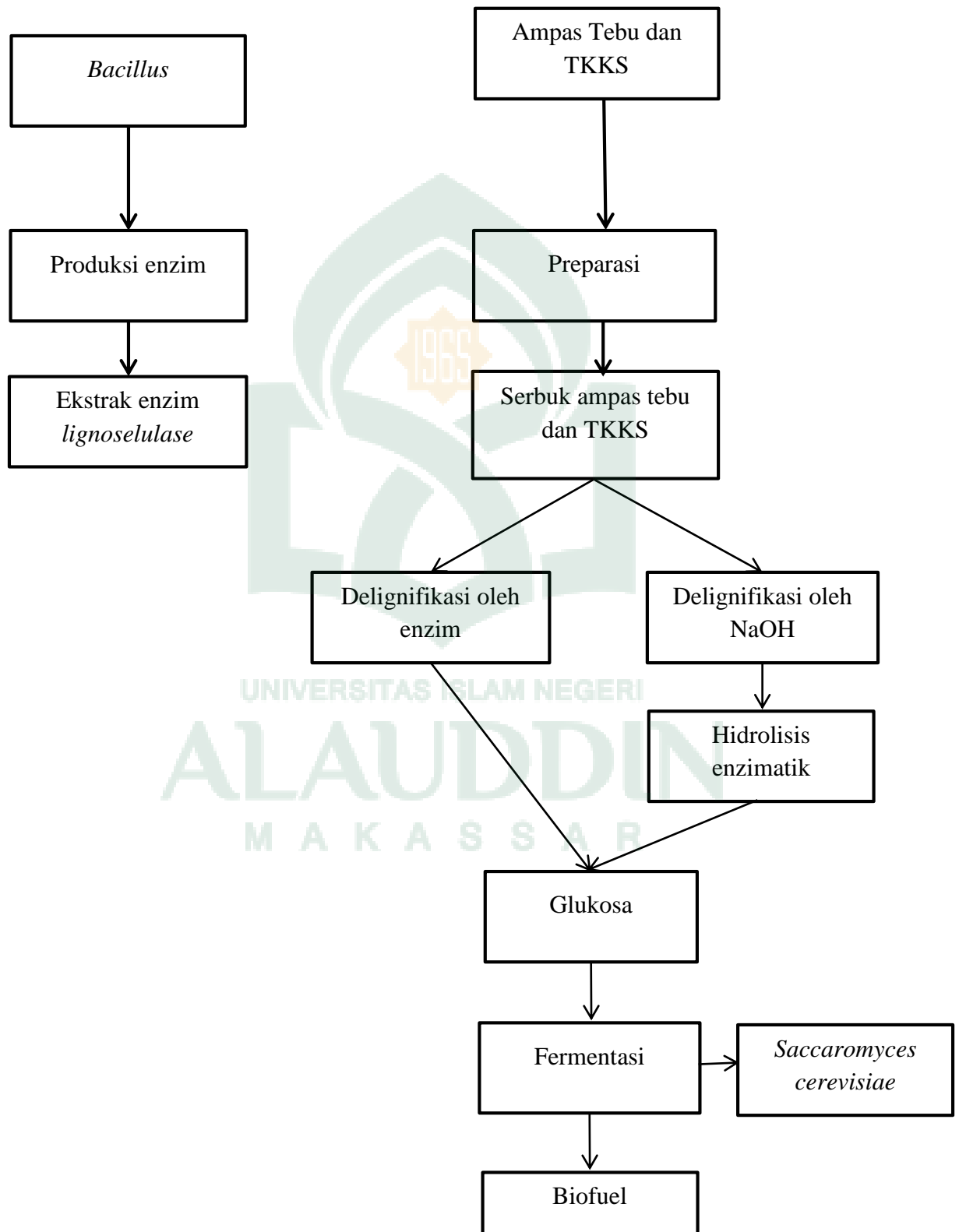

Lampiran 2. Skema Prosedur Kerja

1. Perlakuan Fisik

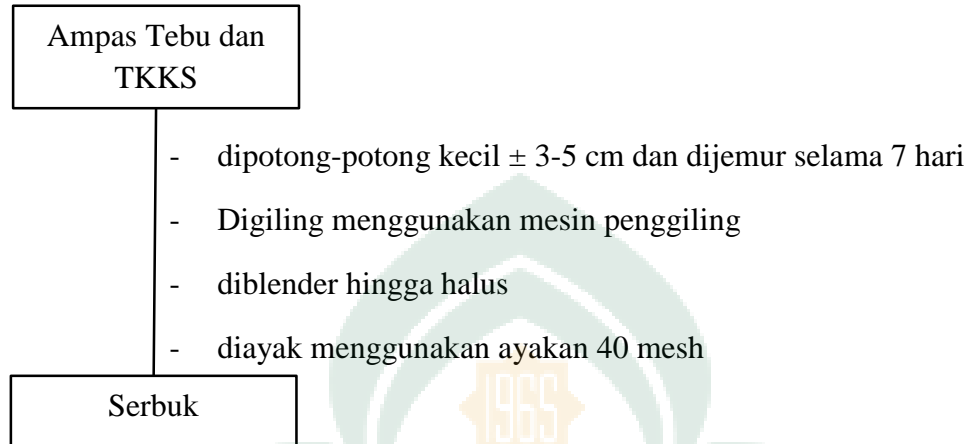

2. Pembuatan Media Padat

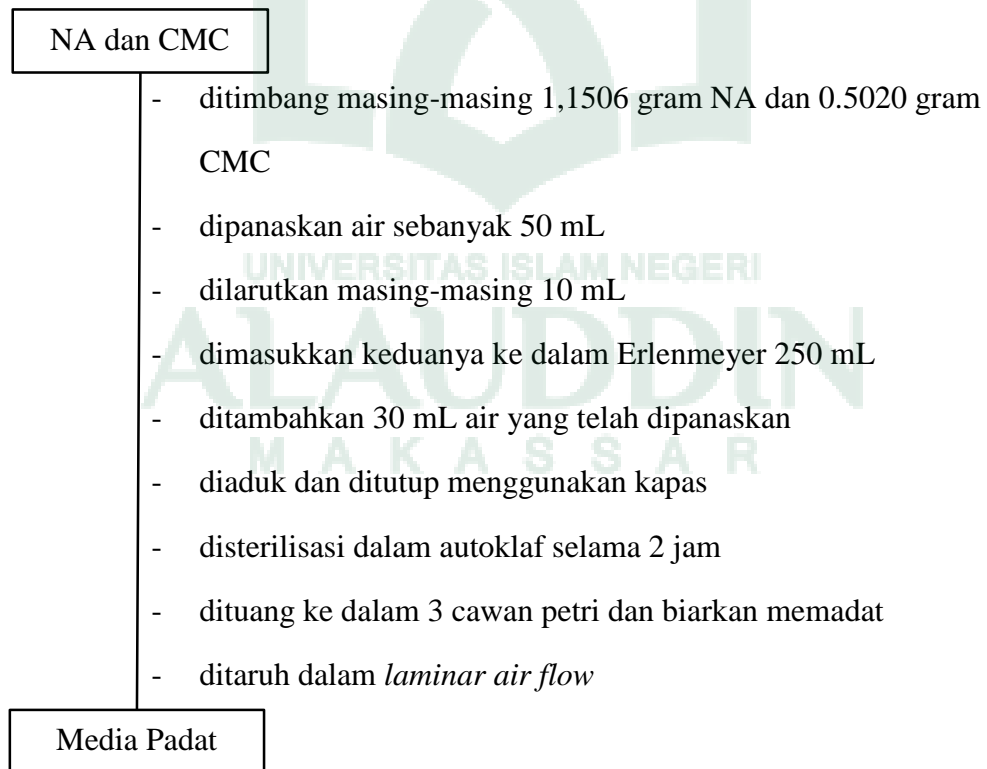

3. Peremajaan Bakteri dari Larva *Cossus cossus*

Media Padat

- diambil biakan bakteri larva *Cossus-cossus* dari kulkas
- diinkubasi selama 15 menit
- dicelupkan ose ke dalam etanol 96%
- dipanaskan hingga pijar
- diambil 1 ose bakteri dari cawan petri
- digores pada media padat berlabel
- diinkubasi selama 1 kali 24 jam

Biakan Bakteri

4. Pembuatan Inokulum

CMC

- ditimbang 1 gram, 0,1 gram KH_2PO_4 , 0,04 gram CaCl_2 , 0,04 gram $\text{Mg.SO}_4.7\text{H}_2\text{O}$, 0,4 gram *yeast extract*
- dilarutkan dengan air panas 100 mL ke dalam Erlenmeyer
- disterilisasi dalam autoklaf
- disimpan pada *laminar air flow* hingga dingin
- diinokulasikan sebanyak 2 ose bakteri yang telah diremajakan ke dalam inokulum
- dikocok pada *shaker inkubator* pada suhu 37°C dengan kecepatan 180 rpm selama 1x24 jam

Inokulum

5. Produksi Enzim

CMC dan Asam Tanat

- ditimbang 1 gram, 0,1gram KH_2PO_4 , 0.04 gram CaCl_2 , 0.04 gram $\text{Mg}.\text{SO}_4.7\text{H}_2\text{O}$, 0.4 gram *yeast extract*
- dilarutkan dengan air panas 100 mL ke dalam Erlenmeyer
- disterilisasi dalam autoklaf
- disimpan pada *laminar air flow* hingga dingin

Media Produksi

- dipipet inokulum sebanyak 5 mL ke dalam media produksi
- dihomogenkan dan ditutup dengan kapas
- dikocok pada *shaker inkubator* pada suhu 37°C dengan kecepatan 180 rpm selama 5x24 jam
- disentrifugasi dengan kecepatan 4000 rpm pada suhu 4°C selama 30 menit
- dipisahkan antara filtrat dan residu

Ekstrak Kasar Enzim

6. Delignifikasi oleh NaOH

Ampas Tebu dan
TKKS

- Ditimbang sebanyak 50 gram
- dimasukkan masing-masing ke dalam wadah plastik
- ditambahkan NaOH 5%
- diaduk merata hingga serbuk terendam keseluruhan
- direndam selama 1x24 jam kemudian disaring
- endapan dicuci dengan air hingga pH 7
- dimasukkan ke dalam wadah plastik
- disimpan pada suhu ruang
- ditimbang bobot serbuk

Serbuk Selulosa

7. Hidrolisis Enzimatik

Serbuk Selulosa

- ditimbang 20 gram dan dimasukkan ke dalam *Erlenmeyer*
- ditambahkan aquades sebanyak 150 mL
- disterilisasi dalam autoklaf selama 15 menit
- dinginkan dalam *laminar air flow*
- ditambah enzim *selulase* sebanyak 7 mL
- dihomogenkan dan ditutup kapas
- dimasukkan ke dalam *shaker inkubator* selama 1x24 jam dengan suhu 37°C dan kecepatan pengadukan 180 rpm

Glukosa

8. Delignifikasi oleh Enzim Lignoselulase

Serbuk Ampas Tebu
dan TKKS

- ditimbang masing-masing 20 gram dan dimasukkan ke dalam *Erlenmeyer*
- ditambahkan aquades sebanyak 150 mL
- disterilisasi dalam autoklaf selama 15 menit
- dinginkan dalam *laminar air flow*
- ditambah enzim *selulase* sebanyak 7 mL
- dihomogenkan dan ditutup kapas
- dimasukkan ke dalam *shaker inkubator* selama 1x24 jam dengan suhu 37°C dan kecepatan pengadukan 180 rpm

Glukosa

9. Pembuatan larutan Standar Glukosa

Glukosa p.a

- ditimbang sebanyak 0,25 gram
- dilarutkan dengan aquades dalam labu takar 25 mL
- diimpitkan dan dihomogenkan
- dibuat deret standar dengan konsentrasi 0,1; 0,2; 0,4; 0,6 dan 0,8 mg/mL

Larutan Standar
Glukosa

10. Pembuatan Reagen DNS

DNS

- ditimbang 1 gram, 1 gram natrium hidroksida (NaOH), 18,2 gram kalium natrium tatarat ($\text{KNaC}_4\text{H}_4\text{O}_6$), 1 gram natrium sulfit (Na_2SO_3)
- NaOH, Na_2SO_3 dan $\text{KNaC}_4\text{H}_4\text{O}_6$ dilarutkan masing 20 mL aquades
- DNS dilarutkan dengan NaOH yang telah larut sebelumnya
- dicampurkan semua ke dalam gelas kimia dan dihomogenkan
- dihomogenkan dengan *magnetic stirrer*
- dimasukkan ke dalam labu takar 100 mL dan impitkan
- larutan yang sudah jadi di simpan dalam botol gelap dan pada suhu kamar

Reagen DNS

11. Uji Kadar Glukosa Metode DNS

Filtrat delignifikasi NaOH
dan delignifikasi enzim

- dipipet masing-masing 3 mL ke dalam tabung reaksi
- ditambahkan 3 mL reagen DNS
- dipanaskan pada air mendidih selama 5 menit agar terjadi reaksi antara glukosa dalam sampel dengan DNS
- didinginkan dalam air es selama 5 menit
- diukur dengan *spektrofotometer* UV-Vis pada λ 540 nm

Glukosa

12. Uji Kadar Glukosa dengan Pereaksi Benedict

Filtrat delignifikasi NaOH
dan delignifikasi enzim

- dipipet masing-masing 2 mL ke dalam tabung reaksi
- ditambahkan 2 mL reagen Benedict
- dipanaskan pada air mendidih selama 5 menit agar terjadi reaksi antara glukosa dalam sampel dengan benedict
- diamati perubahan warna yang terjadi

Glukosa

13. Fermentasi Glukosa

Filtrat hasil
delignifikasi

- ditambahkan 1 g Ammonium sulfat (nutrisi)
- ditambah 4 gram *Saccaromyces cerevisiae* dan dihomogenkan
- Ditutup rapat Erlenmeyer dilengkapi dengan selang karet yang ujungnya dicelupkan ke dalam air agar tidak terjadi kontak dengan udara
- Difermentasi selama variasi waktu 5 dan 7 hari

Alkohol

14. Destilasi

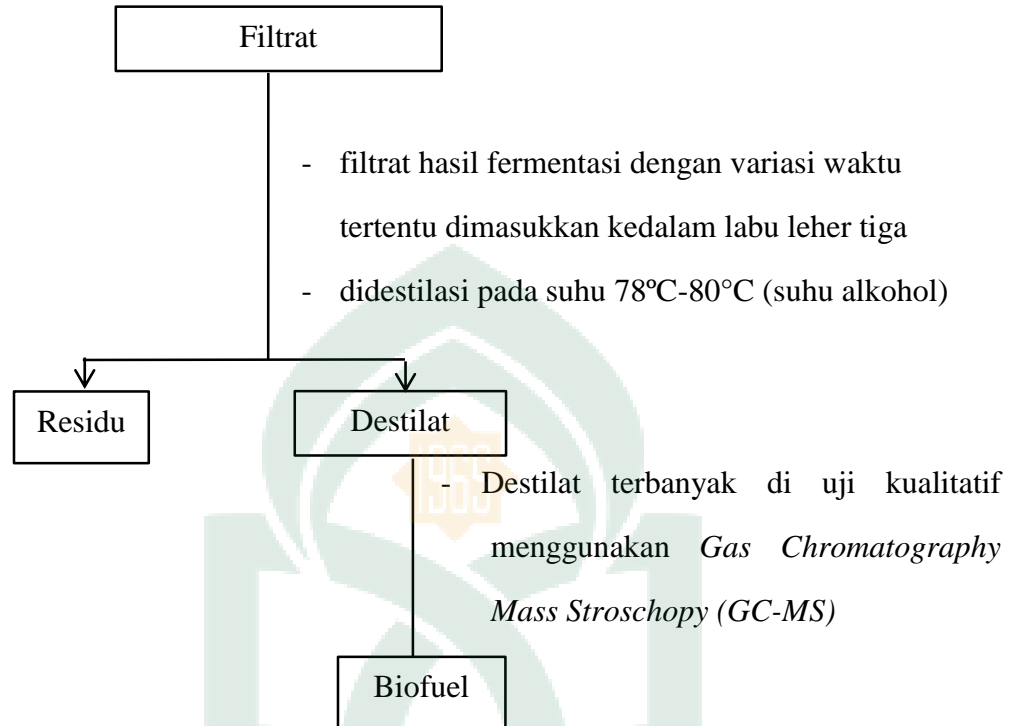

Lampiran 3. Penentuan Kurva Kalibrasi Standar

A. Kurva kalibrasi standar glukosa

Konsentrasi (ppm)	Absorbansi
Blanko	0.000
20	0.095
40	0.333
80	0.838
120	1.429
180	1.877

B. Penentuan kurva kalibrasi standar glukosa

No.	Konsentrasi (x)	Absorbansi (y)	x^2	y^2	$x \cdot y$
1	Blanko	0.000	0	0.000000	0.00
2	20	0.095	400	0.009025	1.9
3	40	0.333	1.600	0.11088	13.32
4	80	0.838	6.400	0.70224	67.04
5	120	1.429	14.400	2.042041	171.48
6	180	1.877	25.600	3.523129	300.32
N=5	$\sum x = 420$	$\sum y = 4.572$	$\sum x^2 = 48.400$	$\sum y^2 = 6.387$	$\sum x \cdot y = 554.06$

C. Analisis Data

Persamaan Garis Linear

$$Y = bx - a$$

$$\begin{aligned} b &= \frac{n \cdot \sum xy - \sum x \cdot \sum y}{n \cdot \sum x^2 - (\sum x)^2} \\ &= \frac{5 \times 554.06 - 420 \times 4,572}{5 \times 48.400 - (420)^2} \\ &= \frac{2770.3 - 1920.24}{242 - 176400} \\ &= \frac{850.06}{-176158} \\ &= 0.0112 \end{aligned}$$

$$\begin{aligned} a &= y_{rata-rata} - bx_{rata-rata} \\ &= 0.9144 - 0.0112(84) \\ &= 1.0732 - 0.9408 \\ &= -0.0576 \end{aligned}$$

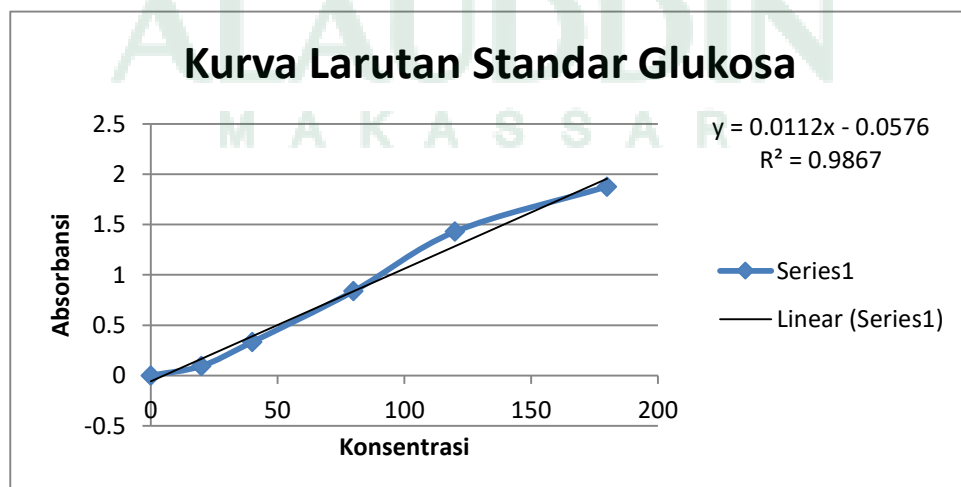

Sehingga persamaan garis linearnya yaitu :

$$Y = bx - a$$

$$Y = 0.0112x - 0.0576$$



Lampiran 4. Pengukuran Kadar Glukosa Hasil Delignifikasi NaOH

A. Data absorbansi sampel

Sampel	Perlakuan	Absorbansi
Ampas Tebu	Simplo	0.590
	Duplo	0.665
	Triplo	0.720
TKKS	Simplo	0.289
	Duplo	0.312
	Triplo	0.319

B. Konsentrasi glukosa dalam sampel

1. Ampas Tebu

a) Simplo

$$Y = bx - a$$

$$0.590 = 0.0112x - 0.0576$$

$$x = \frac{0.590 + 0.0576}{0.0112}$$

$$= \frac{0.6476}{0.0112}$$

$$= 57.82 \text{ ppm}$$

b) Duplo

$$Y = bx - a$$

$$0.665 = 0.0112x - 0.0576$$

$$x = \frac{0.665 + 0.0576}{0.0112}$$

$$= \frac{0.7226}{0.0112}$$
$$= 64.51$$

ppm

Triplo

$$Y = bx - a$$

$$0.720 = 0.0112x - 0.0576$$

$$x = \frac{0.720 + 0.0576}{0.0112}$$

$$= \frac{0.776}{0.0112}$$
$$= 69.42$$

ppm

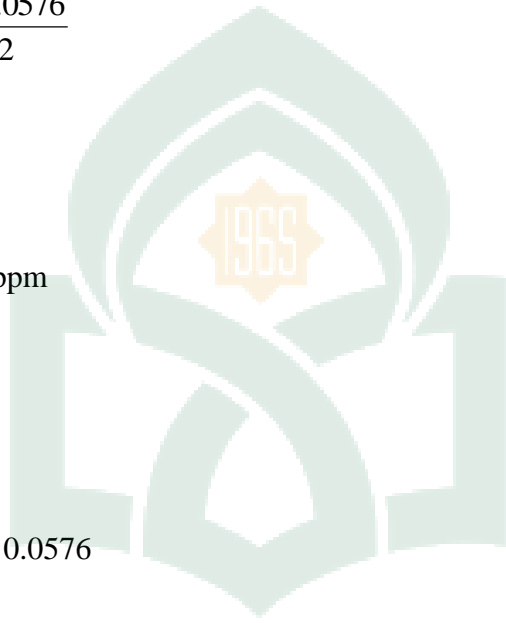

UNIVERSITAS ISLAM NEGERI
ALAUDDIN
MAKASSAR

Konsentrasi rata-rata sampel :

$$\begin{aligned}\bar{x} &= \frac{x_1 + x_2 + x_3}{3} \\ &= \frac{57.82 + 64.51 + 69.42}{3} \\ &= 63.92 \text{ ppm}\end{aligned}$$

2. Tandang Kosong Kelapa Sawit

a) Simplo

$$Y = bx - a$$

$$0.289 = 0.0112x - 0.0576$$

$$x = \frac{0.289 + 0.0576}{0.0112}$$

$$\begin{aligned}&= \frac{0.3466}{0.0112} \\ &= 30.94\end{aligned}$$

ppm

b) Duplo

$$Y = bx - a$$

$$0.312 = 0.0112x - 0.0576$$

$$x = \frac{0.312 + 0.0576}{0.0112}$$

$$\begin{aligned} &= \frac{0.3696}{0.0112} \\ &= 33 \text{ ppm} \end{aligned}$$

Triplo

$$Y = bx - a$$

$$0.319 = 0.0112x - 0.0576$$

$$x = \frac{0.319 + 0.0576}{0.0112}$$

$$\begin{aligned} &= \frac{0.3766}{0.0112} \\ &= 33.62 \text{ ppm} \end{aligned}$$

Konsentrasi rata-rata sampel :

$$\begin{aligned} \bar{x} &= \frac{x_1 + x_2 + x_3}{3} \\ &= \frac{30.94 + 33 + 33.62}{3} \\ &= 32.52 \text{ ppm} \end{aligned}$$

Lampiran 5. Pengukuran Kadar Glukosa Hasil Delignifikasi Enzim

A. Data absorbansi sampel

Sampel	Perlakuan	Absorbansi
Ampas Tebu	Simplo	0.921
	Duplo	0.936
	Triplo	0.902
TKKS	Simplo	1.138
	Duplo	1.157
	Triplo	1.137

B. Konsentrasi glukosa dalam sampel

1. Ampas Tebu

a) Simplo

$$Y = bx - a$$

$$0.921 = 0.0112x - 0.0576$$

$$x = \frac{0.921 + 0.0576}{0.0112}$$

$$= \frac{0.9786}{0.0112}$$

$$= 87.375$$

ppm

Duplo

$$Y = bx - a$$

$$0.936 = 0.0112x - 0.0576$$

$$x = \frac{0.936 + 0.0576}{0.0112}$$

$$\begin{aligned} &= \frac{0.9936}{0.0112} \\ &= 88.71 \text{ ppm} \end{aligned}$$

b) Triplo

$$Y = bx - a$$

$$0.902 = 0.0112x - 0.0576$$

$$x = \frac{0.902 + 0.0576}{0.0112}$$

$$\begin{aligned} &= \frac{0.9596}{0.0112} \\ &= 85.67 \text{ ppm} \end{aligned}$$

Konsentrasi rata-rata sampel :

$$\begin{aligned} \bar{x} &= \frac{x_1 + x_2 + x_3}{3} \\ &= \frac{87.37 + 88.71 + 85.67}{3} \end{aligned}$$

$$= 87.25 \text{ ppm}$$

2. Tandang Kosong Kelapa Sawit

a) Simplo

$$Y = bx - a$$

$$1.138 = 0.0112x - 0.0576$$

$$x = \frac{1.138 + 0.0576}{0.0112}$$

$$\begin{aligned} &= \frac{1.1956}{0.0112} \\ &= 106.75 \end{aligned}$$

ppm

c) Duplo

$$Y = bx - a$$

$$1.157 = 0.0112x - 0.0576$$

$$x = \frac{1.157 + 0.0576}{0.0112}$$

$$\begin{aligned} &= \frac{1.2146}{0.0112} \\ &= 108.44 \end{aligned}$$

ppm



UNIVERSITAS ISLAM NEGERI

ALAUDDIN

MAKASSAR

Triplo

$$Y = bx - a$$

$$1.137 = 0.0112x - 0.0576$$

$$x = \frac{1.137 + 0.0576}{0.0112}$$

$$= \frac{1.1946}{0.0112}$$
$$= 106.66$$

ppm

Konsentrasi rata-rata sampel :

$$\bar{x} = \frac{x_1 + x_2 + x_3}{3}$$
$$= \frac{106.75 + 108.44 + 106.66}{3}$$

$$= 107.28 \text{ ppm}$$

Lampiran 6. Penentuan Kadar Biofuel

Sampel	RT(minute)	Peak Area	Prob.(%)	Nama
Biomassa	5,24	2712197740	38,60	3-methyl-Phenol
Lignoselulosa	7,53	3039196224	21,50	3-methyl-1H-Indole

1	942	38.6	Phenol, 3-methyl- Phenol, 3-methyl- Phenol, 3-methyl- Phenol, 3-methyl- Benzene, 1-[(tert-butylidimethylsilyloxy)-3-methyl- Benzene, 1-[(tert-butylidimethylsilyloxy)-3-methyl- Silane, trimethyl(3-methylphenoxy)- Silane, trimethyl(3-methylphenoxy)- Silane, trimethyl(3-methylphenoxy)- Silane, trimethyl(3-methylphenoxy)-
2	935	29.6	p-Cresol p-Cresol p-Cresol p-Cresol Benzene, 1-[(tert-butylidimethylsilyloxy)-4-methyl- Benzene, 1-[(tert-butylidimethylsilyloxy)-4-methyl- Silane, trimethyl(4-methylphenoxy)- Silane, trimethyl(4-methylphenoxy)- Silane, trimethyl(4-methylphenoxy)-
3	920	17.9	Phenol, 2-methyl- Phenol, 2-methyl- Phenol, 2-methyl- Phenol, 2-methyl- 2-Cresol tbdms Silane, trimethyl(2-methylphenoxy)- Silane, trimethyl(2-methylphenoxy)- Silane, trimethyl(2-methylphenoxy)-
4	857	3.00	Benzyl alcohol Benzyl alcohol Benzyl alcohol Benzyl alcohol Pentamethylsilyloxy-methylbenzene Silane, trimethyl(phenylmethoxy)- Silane, trimethyl(phenylmethoxy)- Silane, trimethyl(phenylmethoxy)- Silane, trimethyl(phenylmethoxy)- Silane, trimethyl(phenylmethoxy)- Silane, (1,1-dimethylethyl)dimethyl(phenylmethoxy)-
5	854	2.65	Carbamic acid, methyl-, 3-methylphenyl ester Carbamic acid, methyl-, 3-methylphenyl ester Carbamic acid, methyl-, 3-methylphenyl ester
6	835	1.28	Acetic acid, 4-methylphenyl ester Acetic acid, 4-methylphenyl ester Acetic acid, 4-methylphenyl ester
7	830	1.03	m-Cresyl acetate m-Cresyl acetate
8	823	0.79	Phenol, 4-(2-aminoethyl)- Phenol, 4-(2-aminoethyl)- Phenol, 4-(2-aminoethyl)- Silanamine, 1,1,1-trimethyl-N-[2-[4-[(trimethylsilyloxy)phenyl]ethyl]- Benzeneethanamine, N-trifluoroacetyl-4-hydroxy- Benzeneethanamine, N-trifluoroacetyl-4-hydroxy- N-Acetyltyramine Tyramine, N-(tert-butylidimethylsilyl)-, tert-butylidimethylsilyl ether Phenylethanolamine triTMS Phenylethanolamine triTMS Tyramine, trimethylsilyl ether
9	814	0.57	Carbamic acid, p-tolyl ester
10	813	0.55	L-Arginine, N2-[(phenylmethoxy)carbonyl]- L-Arginine, N2-[(phenylmethoxy)carbonyl]-
11	812	0.53	Acetic acid, 2-methylphenyl ester Acetic acid, 2-methylphenyl ester
12	810	0.49	dl-Erythro-1-phenyl-1,2-propanediol
13	798	0.32	Xanthine, 1,3-dipropyl-β-[4-β-[(benzyloxycarbonylamino)acetyl]amino]
14	796	0.30	N-carbobenzyloxy-L-tyrosyl-L-valine

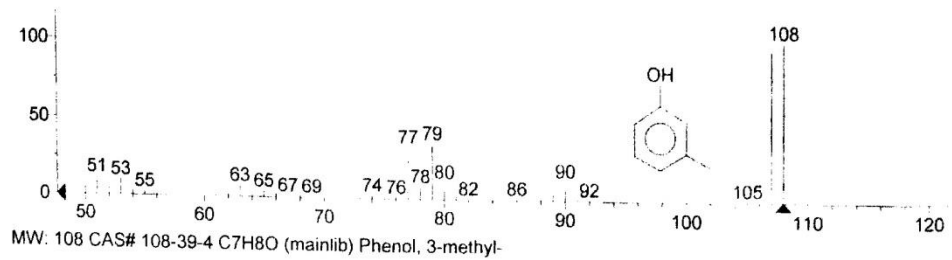
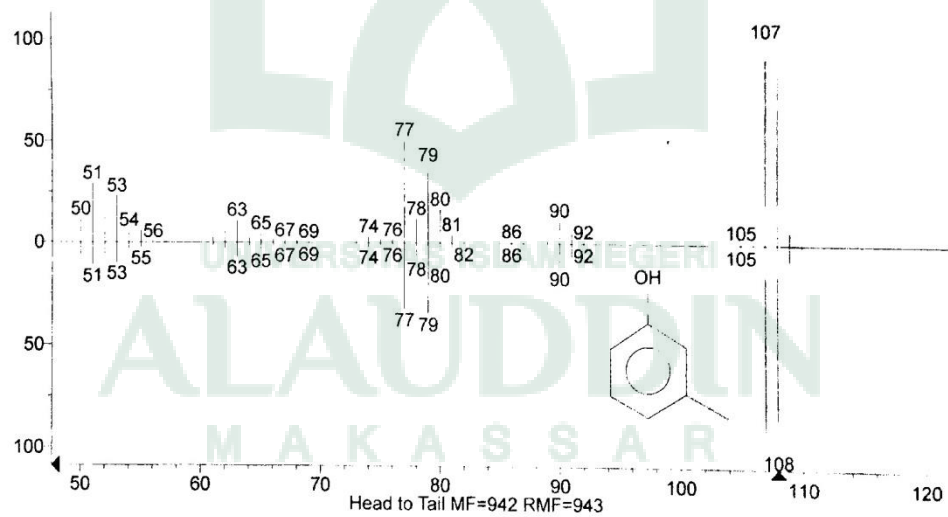
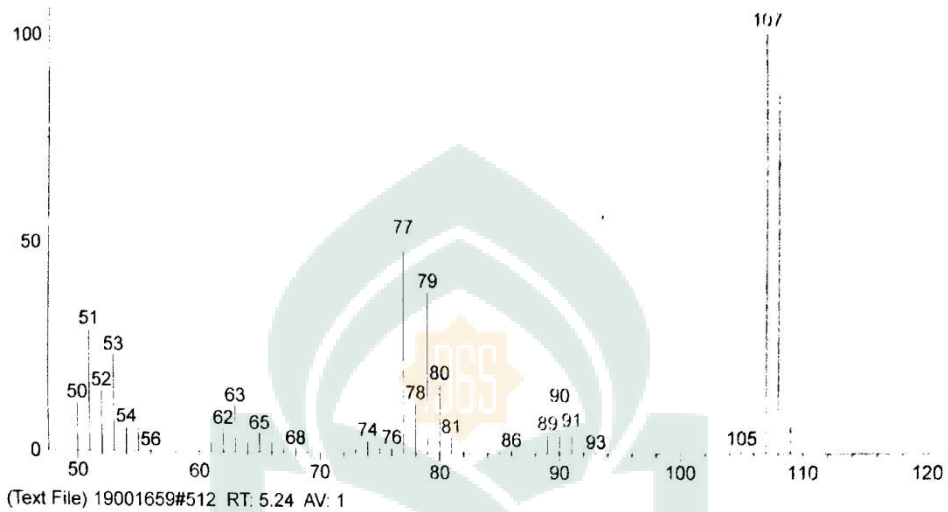

RT: 5.04 - 5.53

RT: 5.24
AA: 2712197740

NL:
1.15E9
TIC MS
Genesis
19001659

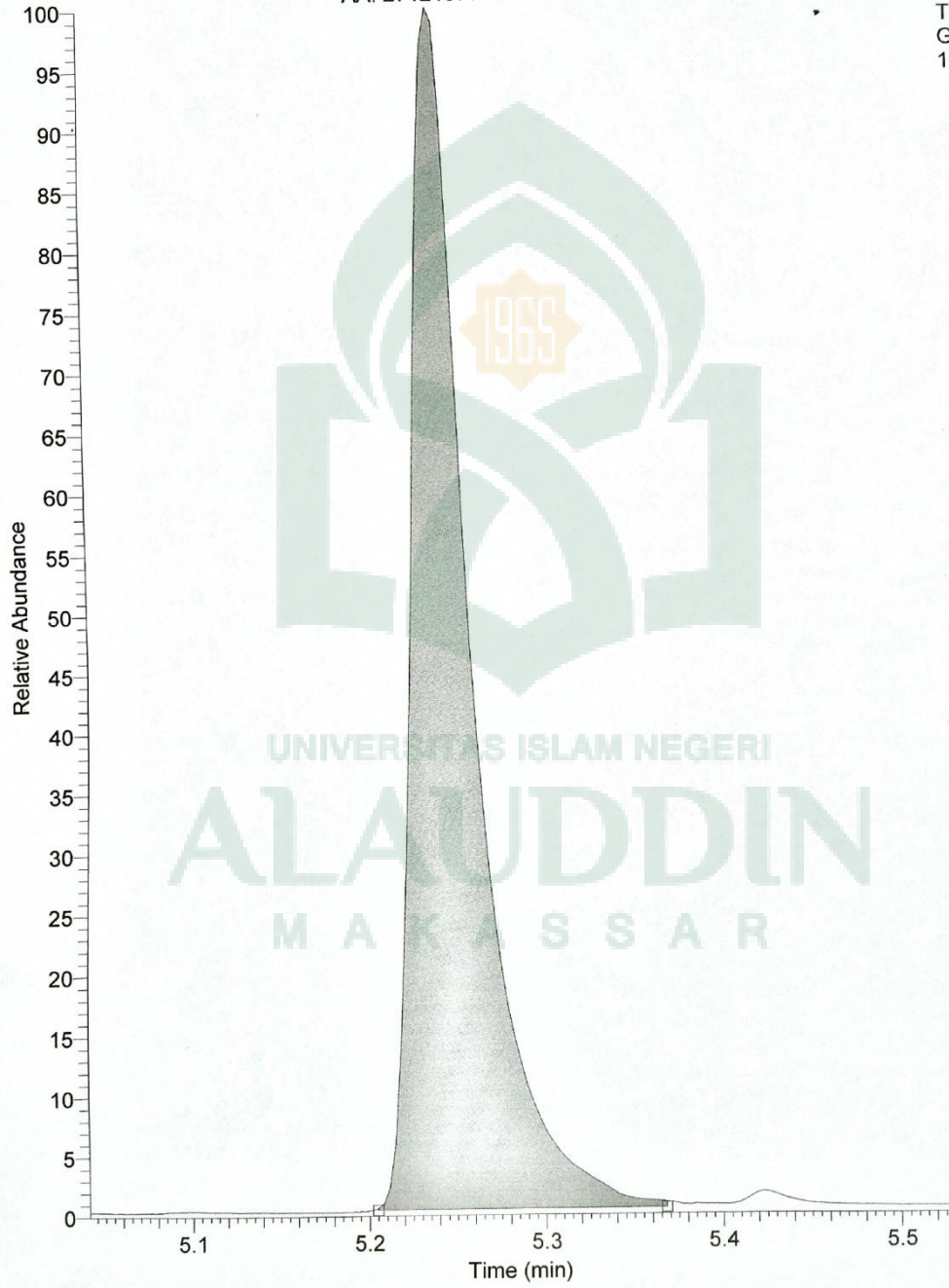

1	923	21.5	1H-Indole, 3-methyl-
...			1H-Indole, 3-methyl-
...			1H-Indole, 3-methyl-
...			1H-Indole, 3-methyl-
*			3-Methylindole, N-trifluoroacetyl-
*			1H-Indole, 3-methyl-1-(trimethylsilyl)-
2	923	21.5	1H-Indole, 4-methyl-
...			1H-Indole, 4-methyl-
...			1H-Indole, 4-methyl-
3	910	13.9	1H-Indole, 5-methyl-
...			1H-Indole, 5-methyl-
...			1H-Indole, 5-methyl-
4	909	13.4	1H-Indole, 2-methyl-
...			1H-Indole, 2-methyl-
...			1H-Indole, 2-methyl-
*			1H-Indole, 2-methyl-1-(trimethylsilyl)-
5	905	11.3	1H-Indole, 6-methyl-
...			1H-Indole, 6-methyl-
...			1H-Indole, 6-methyl-
6	890	6.84	1H-Indole, 7-methyl-
...			1H-Indole, 7-methyl-
...			1H-Indole, 7-methyl-
*			1H-Indole, 7-methyl-1-(trimethylsilyl)-
7	878	4.56	1H-Indole, 1-methyl-
...			1H-Indole, 1-methyl-
...			1H-Indole, 1-methyl-
8	842	1.12	Isoquinoline, 3,4-dihydro-
9	839	0.99	Indolizine, 2-methyl-
10	837	0.91	Indolizine, 3-methyl-
11	827	0.64	Tryptamine
...			Tryptamine
...			Tryptamine
...			Tryptamine
*			1H-Indole-3-ethanamine, N,1-bis(trimethylsilyl)-
*			Acetamide, 2,2,2-trifluoro-N-(2-indol-3-ylethyl)-
*			Acetamide, N-[2-(1H-indol-3-yl)ethyl]-
*			Acetamide, N-[2-(1H-indol-3-yl)ethyl]-
*			Tryptamine, N-tert-butyl(dimethylsilyl)-
*			1H-Indole-3-ethanamine, N,N-bis(trimethylsilyl)-
*			1H-Indole-3-ethanamine, N,N,1-tris(trimethylsilyl)-
*			1H-Indole-3-ethanamine, N,N,1-tris(trimethylsilyl)-
12	826	0.62	Indolizine, 8-methyl-
13	822	0.52	Indolizine, 7-methyl-
14	817	0.42	Indolizine, 5-methyl-
15	811	0.33	1H-Indole-3-ethanamine, α -methyl-
...			1H-Indole-3-ethanamine, α -methyl-
16	808	0.29	1H-Indole-3-ethanamine, N-methyl-
...			1H-Indole-3-ethanamine, N-methyl-
...			1H-Indole-3-ethanamine, N-methyl-
*			3-(2-N-Acetyl-N-methylaminoethyl)indol
17	805	0.26	Indolizine, 6-methyl-
18	791	0.16	Indolizine, 1-methyl-
19	775	0.09	Naphthalene, 1,8-Deutero
20	766	0.06	Butanedinitrile, 2,3-dimethyl-2,3-diphenyl-
21	755	0.04	Gramine
...			Gramine
...			Gramine
...			Gramine
...			Gramine
22	749	0.03	L-Tryptophan
...			L-Tryptophan
...			L-Tryptophan
*			L-Tryptophan, N-tert-butyl(dimethylsilyl)-, tert-butyl(dimethylsilyl) ester
*			L-Tryptophan, N-acetyl-, methyl ester
*			D-Tryptophan

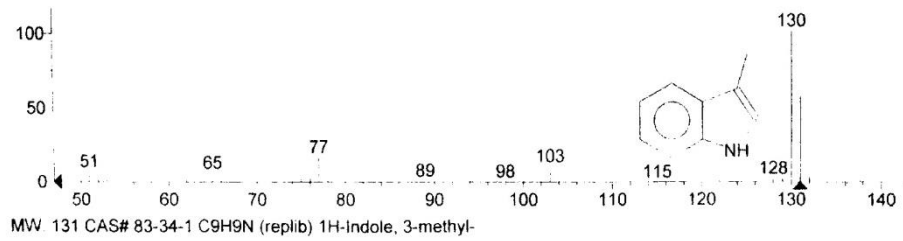
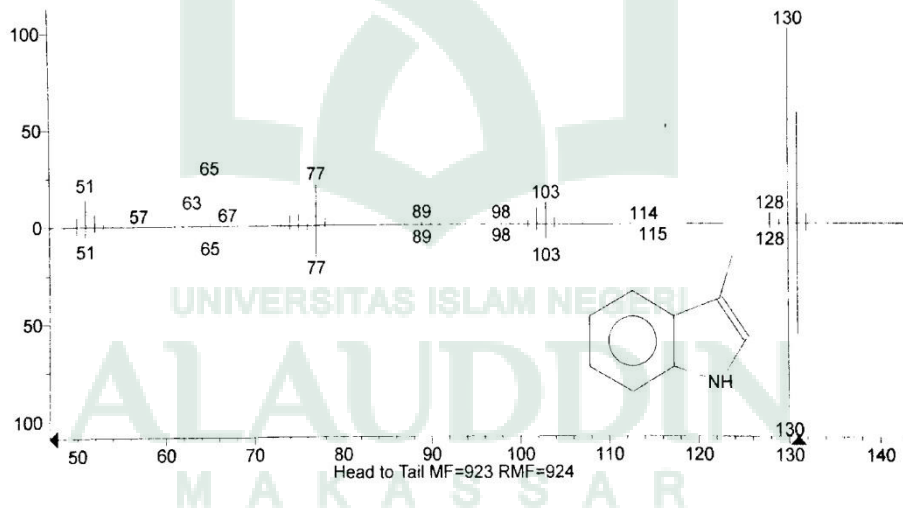
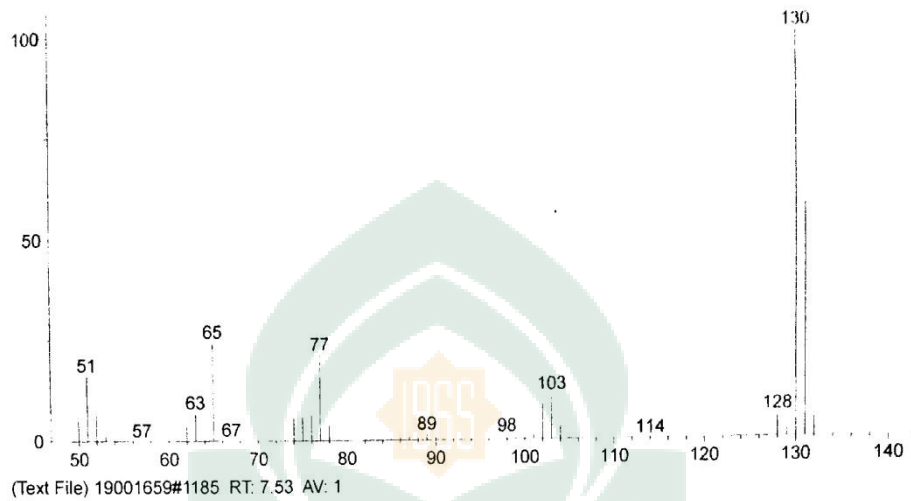

RT: 7.33 - 7.68

RT: 7.53
AA: 3039196224

NL:
2.23E9
TIC MS
Genesis
19001659

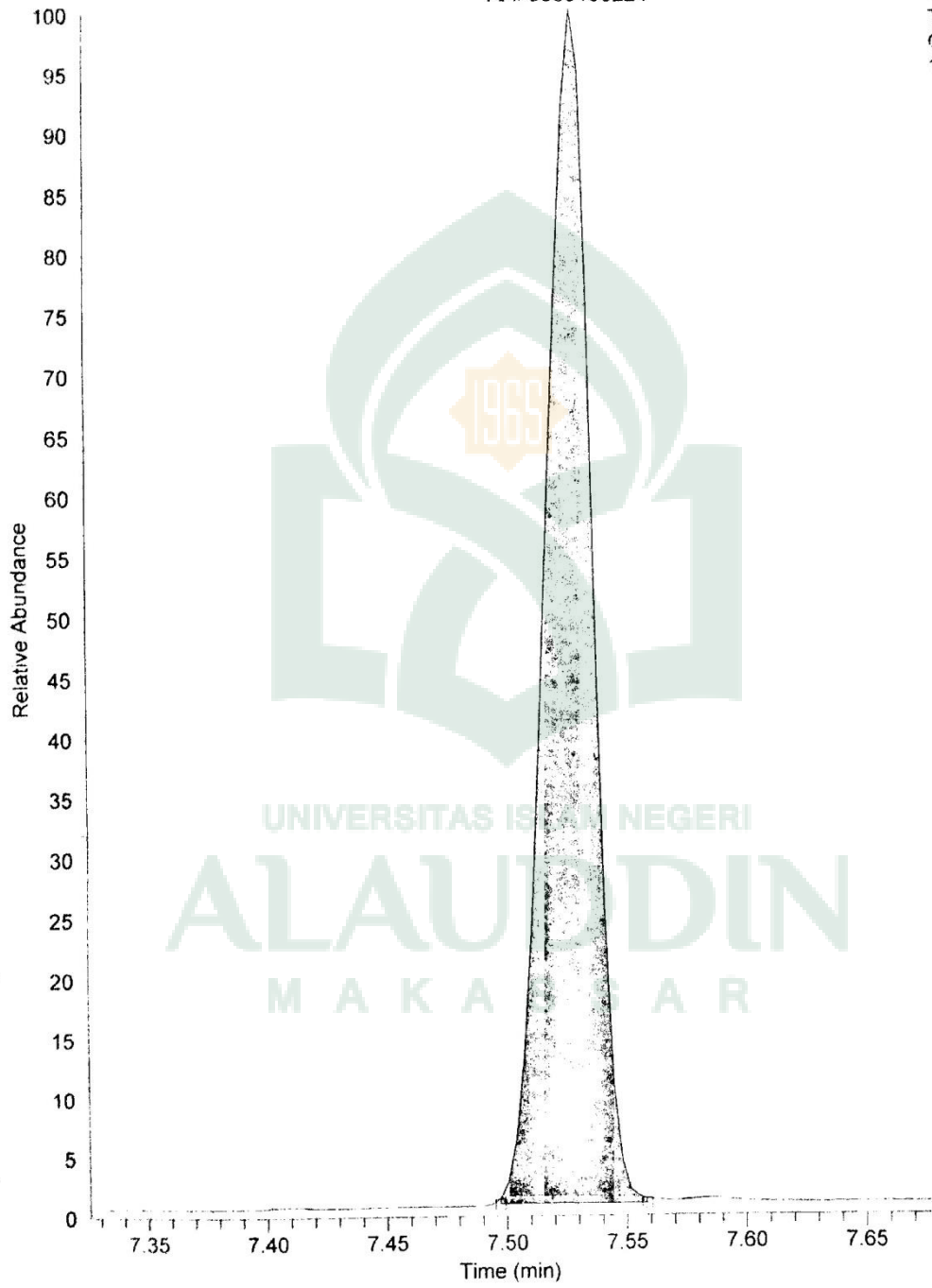

Lampiran 7. Dokumentasi Penelitian



Penyamaan ukuran sampel

a. Peremajaan bakteri dari Larva *Cossus-cossus*



Media Peremajaan
Peremajaan

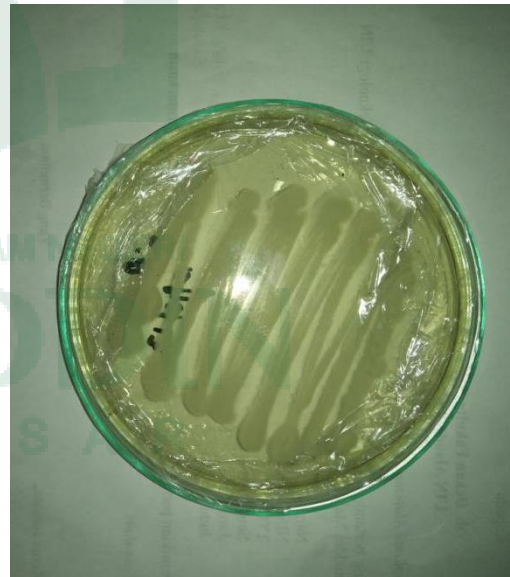

Hasil

b. Produksi Enzim

69

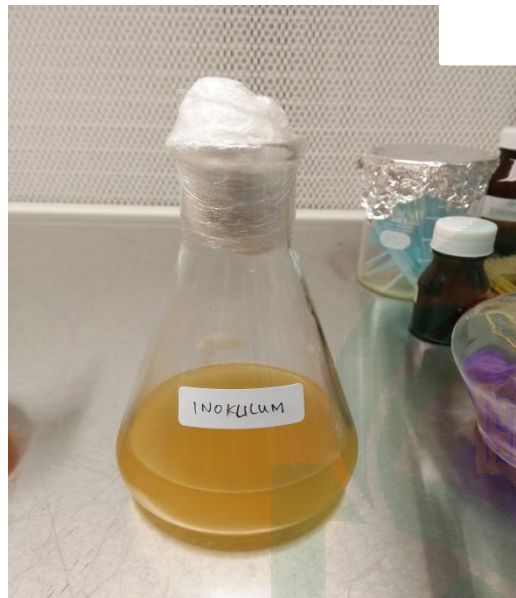

Produksi Inokulum



Media



Proses Produksi Enzim



Hasil *Sentrifugasi*



Ekstrak kasar Enzim

c. Proses Delignifikasi



Perendaman dengan NaOH



Hasil Perendaman

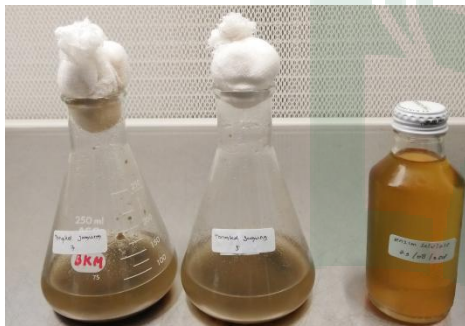

Pengontakan dengan Enzim



Hasil *Shaking*

d. Pembuatan Reagen DNS





e. Uji Kadar Glukosa





f. Proses fermentasi



UNIVERSITAS ISLAM NEGERI

ALAUDDIN

MAKASSAR

g. Proses destilasi

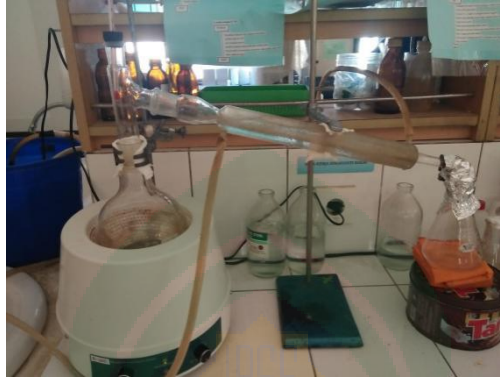

UNIVERSITAS ISLAM NEGERI
ALAUDDIN
M A K A S S A R



BIOGRAFI

Muh. Assabul Kahfi Selman atau bisa dipanggil Risjal, lahir di Kolaka pada tanggal 16 Oktober 1996. Saya merupakan anak pertama dari pasangan Muh. Fajri Salman, S.Km., M.Kes. dan Ibu Alm. Hj. I Masniah. Pada tahun 2008 menempuh pendidikan sekolah dasar di SDN 1 Pangsid. Setelah itu saya melanjutkan pendidikan di Pondok pesantren darul aman gombara Makassar dan lulus apada tahun 2014. Setelah itu saya melanjutkan studi ke perguruan tinggi di Universitas Islam Negeri (UIN) Alauddin Makassar tepatnya prodi Kimia Fakultas Sains Fakultas Sains dan Teknologi dan lulus pada tahun 2019.

UNIVERSITAS ISLAM NEGERI
ALAUDDIN
M A K A S S A R