

**STUDI PERKEMBANGAN POLA RUANG PADA KAWASAN  
PENDIDIKAN UINAM SEBAGAI PUSAT AGLOMERASI  
BARU DI KECAMATAN SOMBA OPU KABUPATEN GOWA**



**Skripsi**

Diajukan untuk Memenuhi Salah Satu Syarat Meraih Gelar Sarjana  
Jurusan Teknik Perencanaan Wilayah dan Kota Fakultas Sains dan Teknologi  
UIN Alauddin Makassar

Oleh

**ANITA NURUL SAKINAH SYAH**

NIM. 60800116078

**JURUSAN TEKNIK PERENCANAAN WILAYAH DAN KOTA  
FAKULTAS SAINS DAN TEKNOLOGI  
UIN ALAUDDIN MAKASSAR  
TAHUN 2020**

## PERNYATAAN KEASLIAN SKRIPSI

Dengan penuh kesadaran, penyusun yang bertanda tangan di bawah ini menyatakan bahwa skripsi ini benar adalah hasil karya penyusun sendiri. Jika di kemudian hari terbukti bahwa ia merupakan duplikat, tiruan, plagiat, atau dibuat oleh orang lain, sebagian atau seluruhnya, maka skripsi dan gelar yang diperoleh karenanya batal demi hukum.

Samata-Gowa, November 2020

Penyusun



**Anita Nurul Sakinah Syah**

60800116078



UNIVERSITAS ISLAM NEGERI  
**ALAUDDIN**  
M A K A S S A R

## PERSETUJUAN SKRIPSI

Judul Skripsi : Studi Perkembangan Pola Ruang pada Kawasan Pendidikan  
UINAM sebagai Pusat Aglomerasi Baru di Kecamatan Somba  
Opu Kabupaten Gowa

Nama Mahasiswa : Anita Nurul Sakinah Syah

NIM : 60800116078

Jurusan : Perencanaan Wilayah dan Kota

Fakultas : Sains dan Teknologi

Disetujui Komisi Pembimbing

Pembimbing I

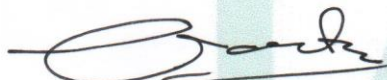

Nursyam Aksa, S.T., M.Si

Pembimbing II



Abdul Azis Hatuina, S.T., M.T

Mengetahui

Dekan Fakultas Sains dan Teknologi  
UIN Alauddin Makassar

Ketua Jurusan Teknik Perencanaan  
Wilayah dan Kota



Prof. Dr. Muhammad Halifah Mustami, M.Pd  
NIP. 19710412 200003 1 001

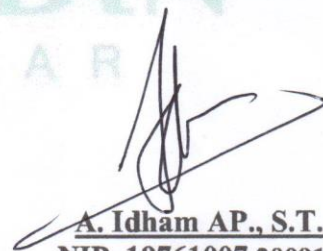



A. Idham AP., S.T., M.Si  
NIP. 19761007 200912 1 002

### PENGESAHAN SKRIPSI

Skripsi yang berjudul, "Studi Perkembangan Pola Ruang pada Kawasan Pendidikan UINAM sebagai Pusat Aglomerasi Baru di Kecamatan Somba Opu Kabupaten Gowa" yang disusun oleh Anita Nurul Sakinah Syah NIM: 60800116078, mahasiswa Jurusan Teknik Perencanaan Wilayah dan Kota pada Fakultas Sains dan Teknologi UIN Alauddin Makassar, telah diuji dan dipertahankan dalam sidang *munaqasyah* yang diselenggarakan pada hari Jumat, tanggal 13 November 2020, dinyatakan telah dapat diterima sebagai salah satu syarat untuk memperoleh gelar Sarjana Perencanaan Wilayah Kota dalam Ilmu Teknik Perencanaan Wilayah dan Kota, Jurusan Teknik Perencanaan Wilayah dan Kota.

Makassar, November 2020

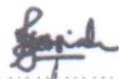
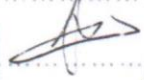
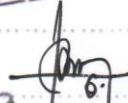
#### DEWAN PENGUJI:

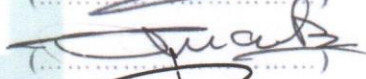
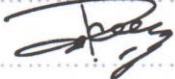
Ketua	: Sjamsiah, S.Si., M.Si., Ph.D	(  )
Sekretaris	: Andi Idham AP, S.T., M.Si	(  )
Munaqisy I	: Dr. Syafri, M.Si	(  )
Munaqisy II	: Dr. Sohrah, M.Ag	(  )
Pembimbing I	: Nursyam Aksa, S.T., M.Si	(  )
Pembimbing II	: Abd. Azis Hatuina, S.T., M.T	(  )

Diketahui oleh:  
Dekan Fakultas Sains dan Teknologi  
UIN Alauddin Makassar,



**Prof. Dr. Muhammad Khalifah Mustami, M.Pd**  
NIP. 19710412 200003 1 001

## KATA PENGANTAR

بِسْمِ اللَّهِ الرَّحْمَنِ الرَّحِيمِ

Segala puji syukur penulis panjatkan kehadirat Allah swt atas segala limpahan rakhmat dan karunia-Nya sehingga dapat menyelesaikan skripsi ini yang berjudul “Studi Perkembangan Pola Ruang pada Kawasan Pendidikan UINAM Sebagai Pusat Aglomerasi Baru di Kecamatan Somba Opu Kabupaten Gowa” sebagai salah satu syarat untuk memperoleh gelar sarjana pada Jurusan Perencanaan Wilayah dan Kota Fakultas Sains dan Teknologi Universitas Islam Negeri Alauddin Makassar. Penulis menyadari bahwa skripsi ini masih banyak kekurangan.

Sejak di bangku perkuliahan hingga penyusunan tugas akhir, penulis banyak mendapatkan hambatan dan kendala. Akan tetapi, berkat arahan, bimbingan, dukungan dan partisipasi serta saran dan kritik dari berbagai pihak, berbagai masalah dapat di selesaikan. Oleh Karena itu, penulis ingin menyampaikan rasa hormat dan terima kasih yang sebesar-besarnya kepada **Nursyam Aksa, S.T., M.Si** selaku pembimbing I dan **Abd. Azis Hatuina, S.T., M.T** selaku pembimbing II atas ilmu, arahan, waktu, perhatian, dan kesabaran selama proses penyelesaian skripsi ini. Rasa hormat dan terima kasih juga penulis sampaikan kepada:

1. **Prof. Hamdan Juhannis, M.A., Ph.D** selaku Rektor Universitas Islam Negeri Alauddin Makassar.
2. **Prof. Dr. Muhammad Halifah Mustami, M.Pd** selaku dekan Fakultas Sains dan Teknologi, Universitas Islam Negeri Alauddin Makassar.

3. **Andi Idham AP, S.T., M.Si** dan **Henny Haerany, S.T., M.T** selaku selaku ketua dan sekretaris jurusan Teknik Perencanaan Wilayah dan Kota.
4. **Dr. Syafri., M.Si** dan **Dr. Sohran M.Ag.** selaku tim penguji yang telah meluangkan waktunya dan memberikan banyak masukan dan arahan kepada peneliti.
5. Kedua orang tua saya **H. Syahrudin** dan **Hj. Kasni** dan keluarga besar saya yang selalu mendukung saya dan menjadi motivasi terbesar saya dalam menyelesaikan skripsi saya.
6. Teman-teman mahasiswa Angkatan 2016 (**PERIODE**) yang telah memberikan semangat dan motivasi.
7. Kepada sahabat **Femy Wahyuni, Novrizal Tri Shandy, Shafira Sarah Zainuddin, Mutmainnah Haris, Sri Ayu Ansari Rahayu** dan **A. Sudarni Kantao** yang selalu ada untuk mendukung dan mendampingi saya dalam keadaan apapun.
8. Kepada **Fawuziah Sattar** yang selalu menyempatkan diri untuk menemani saya dalam proses awal skripsi hingga selesainya tugas akhir dan **Fitriani Umar** yang telah meminjamkan beberapa buku untuk literasi penulisan skripsi saya.
9. Kepada teman-teman **GADIS** dan **SEKTOR KANAN KELAS** yang memberikan hiburan dan candaan sebagai asupan semangat.

Penulis sepenuhnya sadar dalam penulisan penelitian ini masih jauh dari kesempurnaan dan menjadi bahan pembelajaran bagi penulis untuk lebih giat dan teliti dalam proses penulisan penelitian ini. Saran dan kritik membangun sangat

penulis harapkan untuk kelancaran dan kesempurnaan dari penulisan penelitian ini. Besar harapan penulis penelitian ini dapat bermanfaat bagi kita semua dan bernilai ibadah di sisi Allah swt, Aamiin.

Gowa, November 2020

Penulis

**Anita Nurul Sakinah Syah**



## ABSTRAK

Nama Penyusun : Anita Nurul Sakinah Syah  
NIM : 60800116078  
Judul Skripsi : Studi Perkembangan Pola Ruang pada Kawasan Pendidikan UINAM sebagai Pusat Aglomerasi Baru di Kecamatan Somba Opu Kabupaten Gowa

---

Kawasan pendidikan tinggi di kabupaten gowa salah satunya terletak di Kecamatan Somba Opu, pendidikan tinggi yang dimaksud ialah Universitas Islam Alauddin Makassar yang terletak di kelurahan Romang Polong. Adanya kampus ini menjadi daya tarik sehingga keberadaannya akan mempengaruhi perkembangan dan pembangunan di kawasan tersebut hingga membentuk aglomerasi atau pemusatan berbagai kegiatan dalam suatu wilayah yang dalam kurun waktu 2010-2020 luas lahan permukiman, fasilitas sosial, fasilitas umum, komersial dan industri menjadi 49.63 ha yakni bertambah 28.27 ha dari sebelumnya 21.36 ha. Dengan kegiatan penduduk yang mulai terpusat dengan berbagai jenis kegiatan di kawasan ini menjadikan berkembangnya pemanfaatan ruang yang tidak sesuai dengan fungsi peruntukan pola ruang di kawasan pendidikan berdasarkan RTRW kabupaten Gowa Tahun 2012-2032. Adapun lahan terbangun seluas 17.85 ha dengan tingkat ketidaksiuaian fungsi bangunan yang terbangun terhadap pelaksanaan Rencana Pola Ruang sebesar 36% yakni berada pada tingkatan sedang.

Namun pada dasarnya setiap peruntukan kawasan tertentu di dalamnya terdapat *activity support* (pendukung kegiatan) atau kegiatan penunjang dari aktivitas pendidikan sehingga bangunan yang tidak sesuai hanya 7.98 ha atau 18% yakni berada dalam posisi rendah. Serta kecenderungan perkembangan spasial di lokasi penelitian dalam 10 tahun terakhir berbentuk seperti teori sektoral oleh Hammer Hoyt, 1939 karena terbentuknya disebabkan oleh dua faktor yakni kondisi geografis dan rute transportasi. Pertumbuhan fungsi bangunan didominasi oleh sektor komersial dan permukiman dengan perkembangan bangunan lebih cenderung ke arah timur dimana arah ini menuju ke arah Kecamatan Pattallassang.

***Kata Kunci:* Pola ruang, aglomerasi, lahan terbangun (bangunan), kawasan pendidikan.**



## DAFTAR ISI

<b>HALAMAN SAMPUL .....</b>	<b>i</b>
<b>PERNYATAAN KEASLIAN SKRIPSI.....</b>	<b>ii</b>
<b>PERSETUJUAN SKRIPSI.....</b>	<b>iii</b>
<b>PENGESAHAN SKRIPSI.....</b>	<b>iv</b>
<b>KATA PENGANTAR .....</b>	<b>v</b>
<b>ABSTRAK.....</b>	<b>viii</b>
<b>DAFTAR ISI.....</b>	<b>ix</b>
<b>DAFTAR TABEL.....</b>	<b>xi</b>
<b>DAFTAR GAMBAR .....</b>	<b>xii</b>
<b>BAB I PENDAHULUAN</b>	
A. Latar Belakang.....	1
B. Rumusan Masalah.....	9
C. Tujuan dan Manfaat Penelitian.....	9
D. Ruang Lingkup Penelitian.....	10
E. Sistematika Pembahasan.....	11
<b>BAB II TINJAUAN PUSTAKA</b>	
A. Aglomerasi .....	12
B. Pengertian Pola Pemanfaatan Ruang .....	15
C. Fungsi Kawasan.....	16
D. Pusat Pertumbuhan ( <i>Growth Pole</i> ).....	18
E. Faktor-faktor yang Mempengaruhi Perkembangan Kota.....	19
F. Teori Pengembangan Struktur Ruang.....	21
G. Orientasi Pembangunan dan Pengembangan Wilayah.....	31
H. Perubahan Guna Lahan .....	33
I. Kerangka Pikir.....	36
<b>BAB III METODOLOGI PENELITIAN</b>	
A. Jenis Penelitian .....	37
B. Lokasi Penelitian .....	37
C. Jenis dan Sumber Data.....	37
D. Metode Pengumpulan Data .....	39
E. Variabel Penelitian.....	40
F. Teknik Analisis Data .....	41
G. Definisi Operasional .....	44
<b>BAB IV HASIL DAN PEMBAHASAN</b>	
A. Tinjauan Umum Wilayah Kabupaten Gowa .....	47
B. Tinjauan Umum Wilayah Kecamatan Somba Opu.....	50
C. Tinjauan Khusus Lokasi Penelitian .....	55
D. Tinjauan Pola Ruang dalam Kebijakan RTRW kabupaten Gowa pada Lokasi Penelitian .....	60

E. Kesesuaian Pemanfaatan Fungsi Bangunan pada Rencana Pola Ruang di Kawasan Pendidikan UINAM .....	62
F. Analisis Kecenderungan Perkembangan Spasial ( <i>Spatial Tendency Analysis</i> ) .....	73
G. Konsep Kajian Al-Qur'an tentang Pembangunan yang tidak sesuai dengan Kebijakan Pemerintah.....	88
<b>BAB V PENUTUP</b>	
A. Kesimpulan.....	93
B. Saran .....	94
<b>DAFTAR PUSTAKA</b> .....	<b>xcv</b>
<b>DAFTAR RIWAYAT HIDUP</b> .....	<b>xcvii</b>

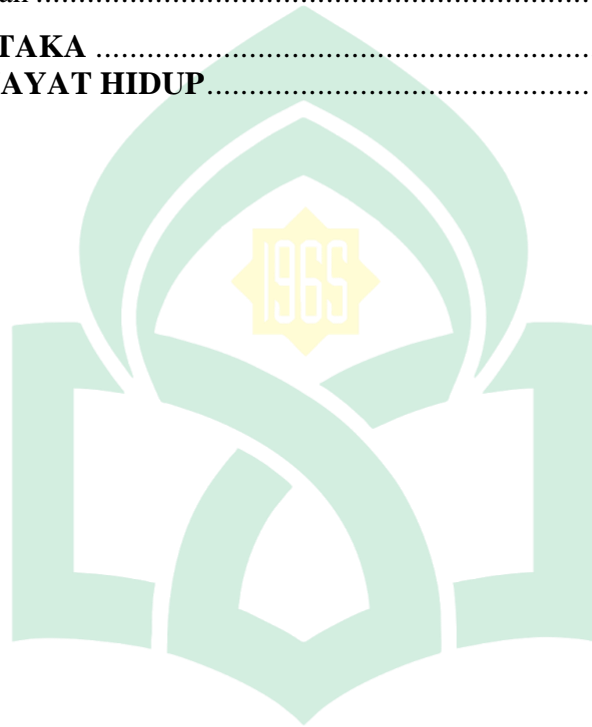

UNIVERSITAS ISLAM NEGERI  
**ALAUDDIN**  
 M A K A S S A R

## DAFTAR TABEL

<b>Tabel 1</b>	Variabel Penelitian. ....	40
<b>Tabel 2</b>	Luas Kabupaten Gowa Menurut Kecamatan.....	48
<b>Tabel 3</b>	Luas dan Ketinggian Wilayah Kecamatan Somba Opu .....	52
<b>Tabel 4</b>	Jumlah dan Perkembangan Penduduk di Kecamatan Somba Opu Tahun 2014-2018. ....	53
<b>Tabel 5</b>	Jumlah dan Kepadatan Penduduk di Kecamatan Somba Opu Tahun 2018.....	54
<b>Tabel 6</b>	Perkembangan Jumlah Penduduk di Lokasi Penelitian Tahun 2014-2018.....	58
<b>Tabel 7</b>	Konsistensi dan Inkonsistensi Pemanfaatan Fungsi Bangunan pada Rencana Pola Ruang di Kawasan Pendidikan UINAM. ....	63
<b>Tabel 8</b>	Karakteristik Kelompok Aktivitas dalam Penentuan Hubungannya terhadap Kampus UIN Alauddin Makassar .....	69
<b>Tabel 9</b>	Luas dan Presentase dari Fungsi Ruang di Sekitar Kampus UIN Alauddin Makassar berdasarkan Hubungannya .....	70
<b>Tabel 10</b>	Kecenderungan Penggunaan Lahan di Kawasan Pendidikan UINAM Tahun 2010-2020 .....	74

## DAFTAR GAMBAR

<b>Gambar 1</b>	Model Teori Konsentris .....	22
<b>Gambar 2</b>	Model Teori Sektoral .....	25
<b>Gambar 3</b>	Model Teori Pusat Berganda .....	28
<b>Gambar 4</b>	Kerangka Pikir .....	36
<b>Gambar 5</b>	Prosedur Kerja GIS .....	42
<b>Gambar 6</b>	Grafik Presentase Luas Wilayah menurut Kecamatan di Kabupaten Gowa.....	49
<b>Gambar 7</b>	Peta Administrasi kecamatan Somba Opu .....	51
<b>Gambar 8</b>	Peta lokasi Penelitian .....	59
<b>Gambar 9</b>	Peta Pola Ruang Kabupaten Gowa .....	60
<b>Gambar 10</b>	Jenis-jenis penggunaan Lahan di Lokasi Penelitian .....	65
<b>Gambar 11</b>	Peta Kesesuaian Lahan 2020 .....	66
<b>Gambar 12</b>	Peta Fungsi Bangunan Fisik 2020.....	67
<b>Gambar 13</b>	Grafik hubungan beberapa kegiatan dengan fungsi ruang pendidikan .....	68
<b>Gambar 14</b>	Peta fungsi bangunan dengan UIN Alauddin Makassar .....	72
<b>Gambar 15</b>	Peta Penggunaan Lahan 2010 .....	76
<b>Gambar 16</b>	Peta Penggunaan Lahan 2020 .....	77
<b>Gambar 17</b>	Peta Perkembangan Pemanfaatan Lahan .....	78
<b>Gambar 18</b>	Akses Jalan Menuju Kawasan Pendidikan Tinggi .....	79
<b>Gambar 19</b>	Warung Makan di Kawasan Pendidikan Tinggi UINAM.....	81
<b>Gambar 20</b>	Pertokoan di Kawasan Pendidikan Tinggi UINAM .....	81
<b>Gambar 21</b>	Toko Pakaian di Kawasan Pendidikan Tinggi UINAM .....	82
<b>Gambar 22</b>	Kos-kosan di Kawasan Pendidikan Tinggi UINAM .....	83
<b>Gambar 23</b>	Pabrik di Kawasan Pendidikan Tinggi UINAM .....	83
<b>Gambar 24</b>	Bentuk Spasial Kota Tidak Berpola.....	84
<b>Gambar 25</b>	Citra Satelit Lokasi Penelitian Tahun 2010 dan 2020 .....	84
<b>Gambar 26</b>	Bentuk Perkembangan Struktur Ruang Lokasi Penelitian.....	86

# BAB I

## PENDAHULUAN

### ***A. Latar Belakang***

Aglomerasi adalah konsentrasi spasial dari aktivitas ekonomi di kawasan perkotaan karena penghematan akibat lokasi yang berdekatan (*economies of proximity*) yang diasosiasikan dengan kluster spasial dari perusahaan, para pekerja dan konsumen (Montgomery dalam Febriananta, 2016:9). Aglomerasi dalam ilmu perencanaan wilayah dan kota mendefinisikan bahwa aglomerasi adalah sebuah gabungan atau kumpulan dua atau lebih pusat kegiatan dalam suatu lokasi atau kawasan tertentu yang dapat berupa kawasan industri, pendidikan, permukiman, perdagangan, dan lain-lain yang dapat tumbuh melewati batas administrasi kawasan masing-masing dan memiliki aktifitas dan tujuan yang berbeda-beda, sehingga membentuk wilayah baru yang tidak terencana dengan sempurna. Teori aglomerasi pada awalnya digunakan untuk melihat aspek ekonomi melalui dua sudut pandang yaitu penghematan dan urbanisasi sebab hal ini tidak terlepas dalam dinamika perkotaan yang semua pembangunan berkelompok dalam satu kawasan yang sama dimana perkembangannya dapat diketahui dengan beberapa variabel kunci seperti skala, spesialisasi, dan keanekaragaman.

Perkembangan pada suatu wilayah tidak lepas dari adanya pertumbuhan jumlah penduduk baik dari dalam masyarakat itu sendiri maupun adanya perpindahan penduduk dari suatu daerah ke daerah yang lain, hal ini sejalan dengan pendapat Jamaluddin (2017:188) yang mengemukakan bahwa ada tiga faktor penyebab terjadinya laju pertumbuhan penduduk, seperti kelahiran (*fertilitas*),

kematian (*moralitas*), dan perpindahan penduduk (*migrasi*). Terjadinya pertumbuhan penduduk pada wilayah tertentu pada dasarnya ditunjang oleh beberapa faktor seperti adanya lapangan pekerjaan, memiliki pusat pelayanan publik yang baik hingga sarana dan prasarana yang memadai. Sehingga terbentuknya kota bisa dikatakan sebagai awal sebuah tempat pertemuan antar penduduk di sekitar desa, baik untuk transaksi kebutuhan hidup, tempat pengumpulan barang, maupun tukar menukar barang, sehingga dengan bertambahnya jumlah penduduk kemudian akan membentuk sebuah kota (Jamaluddin, 2017:44).

Provinsi Sulawesi Selatan saat ini sedang mengalami perkembangan kawasan yang sangat pesat disebabkan oleh beberapa wilayahnya (Makassar, Maros, Sungguminasa, dan Takalar) yang termasuk dalam Kawasan Strategis Nasional (KSN) hal ini tercantum dalam PP RI No. 26 Tahun 2008 tentang Rencana Tata Ruang Wilayah Nasional penetapan ini dilandaskan oleh adanya sektor unggulan seperti pariwisata, industri, pertanian, agroindustri dan perikanan di wilayah tersebut yang detail rencana pembangunannya terdapat dalam PERPRES RI No. 55 Tahun 2011 tentang Rencana Tata Ruang Kawasan Perkotaan Makassar, Maros, Sungguminasa, dan Takalar (MAMMINASATA).

Kota Makassar merupakan pusat pertumbuhan utama dalam kawasan mamminasata yang dapat mempengaruhi wilayah sekitarnya hingga memiliki beberapa titik pusat pertumbuhan yang baru karena daya tampung dan kawasannya tidak dapat mengimbangi arus perkembangan perkotaan yang kian pesat, sehingga pola perkembangannya memasuki wilayah atau daerah yang ada di sekitarnya yang

disebut dengan *hinterland*. Pesatnya pertumbuhan Kota Makassar mempengaruhi Kabupaten Gowa yang secara administrasi berbatasan langsung dengan Kota Makassar. Salah satunya Kecamatan di Kabupaten Gowa yang memiliki titik pusat pertumbuhan terdapat di kecamatan somba opu, dimana kecamatan ini juga termasuk dalam lingkup mamminasata yang saat ini memiliki aktifitas dan kegiatan kekotaan didalamnya.

Dalam PERDA Kabupaten Gowa No. 15 Tahun 2012 tentang Rencana Tata Ruang Wilayah Kabupaten Gowa Tahun 2012-2032 disebutkan bahwa Kecamatan Somba Opu merupakan salah satu wilayah pendidikan, hal ini berada dalam pasal 63 ayat 3 bagian d berbunyi “Kawasan pendidikan tinggi ditetapkan di sebagian wilayah Kecamatan Pattallassang, sebagian wilayah Kecamatan Bontomarannu dan sebagian wilayah Kecamatan Somba Opu”. Adanya penetapan kawasan pendidikan diharapkan dapat memberi sinergitas dengan rencana pembangunan pada masa mendatang yang fungsi kegiatannya sejalan dengan kawasan pendidikan sehingga kawasan ini memiliki sinergi yang baik dan kondusif. Dalam Al-Qur’an dijelaskan pada QS. Ali Imran/3:190 yang berbunyi:

إِنَّ فِي خَلْقِ السَّمَاوَاتِ وَالْأَرْضِ وَاخْتِلَافِ اللَّيْلِ وَالنَّهَارِ لآيَاتٍ لِأُولِي الْأَبْصَارِ

Terjemahnya:

“Sesungguhnya dalam penciptaan langit dan bumi, dan silih bergantinya malam dan siang terdapat tanda-tanda bagi orang-orang yang berakal.” (QS. Ali Imran/3:190)

Tafsir Ibnu Katsir menjelaskan, surat Ali Imran ayat 190 ini memotivasi untuk memperhatikan ketinggian langit dan kekuasaan bumi, tata letak dan semua yang ada padanya mulai gunung hingga lautan, mulai padang pasir hingga hutan,

mulai hewan hingga tumbuhan dan pepohonan, dan juga binatang-binatang. Ayat ini juga menjelaskan bahwa dalam penciptaan langit dan bumi serta silih bergantinya malam dan siang terdapat tanda-tanda kekuasaan Allah bagi ulul albab yakni orang-orang yang berakal orang-orang yang mau berpikir, orang-orang yang mau memperhatikan alam dan orang-orang yang kritis. Ulil albab menurut Ibnu Katsir adalah orang yang memiliki akal sempurna lagi memiliki kecerdasan. Adanya peraturan daerah yang merencanakan tata ruang agar terciptanya pembangunan yang berkelanjutan merupakan contoh ulil albab karena dalam perencanaannya mempertimbangkan azaz keserasian, keselarasan dan keseimbangan fungsi budidaya dan fungsi lindung serta memperhatikan kualitas ruang.

Pendidikan tinggi yang berada di Kecamatan Somba Opu salah satunya berada di Kelurahan Romang Polong yang secara tidak langsung menjadi titik pusat aglomerasi baru karena adanya kampus atau universitas membuat wilayah disekitarnya berkembang baik dari segi jumlah bangunan hingga jumlah penduduknya karena memiliki daya tarik sentripetal hingga menyerupai kota universitas dimana sebagian besar penduduk berkecimpung dalam bidang perguruan tinggi hal ini diterangkan oleh Harris dalam Jayadinata (1999:129) dimana kota universitas merupakan salah satu fungsi kota.

Peningkatan jumlah penduduk di kawasan ini salah satunya dipengaruhi oleh mahasiswa dari luar wilayah akan bertransformasi masuk ke kota (pusat pertumbuhan) dan menetap di wilayah tersebut. Hal ini sejalan pada hadist Abu Hurairah *radhiyallahu 'anhu*, ia berkata bahwa Rasulullah *shallallahu 'alaihi wa*



sallam bersabda “Siapa yang menempuh jalan untuk mencari ilmu, maka Allah akan mudahkan baginya jalan menuju surga” (HR. Muslim, no. 2669). Dimana hadist ini disebutkan oleh Ibnu Rajab Al-Hambali memiliki makna bahwa dengan menempuh jalan mencari ilmu, Allah akan memudahkannya masuk surga dan menuntut suatu ilmu akan mengantarkan pada ilmu lainnya yang dengan ilmu tersebut akan mengantarkan pada surga.

Konsekuensi logis dari suatu penambahan penduduk pada suatu wilayah adalah semakin bertambahnya pola bangunan-bangunan yang didirikan dengan bentuk dan fungsi yang dilakukannya. Pada saat demikian, nilai suatu wilayah akan semakin meningkat seiring dengan meningkatnya kapasitas ruang. Intensitas tersebut dapat saja berwujud secara positif maupun negatif dan yang pastinya akan memberikan pengaruh suatu wilayah yang pada akhirnya membentuk aglomerasi ruang.

Dalam Al-Qur’an dijelaskan pada QS. At-Taubah/9:110 yang berbunyi:

لَا يَزَالُ بُنْيَانُهُمُ الَّذِي بَنَوْا رِيبَةً فِي قُلُوبِهِمْ إِلَّا أَنْ تَقَطَّعَ قُلُوبُهُمْ وَاللَّهُ عَلِيمٌ حَكِيمٌ (التوبة : ١١٠)

Terjemahnya:

“Bangunan-bangunan yang mereka dirikan itu senantiasa menjadi pangkal keraguan dalam hati mereka, kecuali bila hati mereka itu telah hancur. Dan Allah Maha Mengetahui lagi Maha Bijaksana.” (QS. At-Taubah/9:110).

Menurut tafsir Muyassar oleh tim Mujamma’ Raja Fahd arahan Syaikh al-Allamah Dr. Shalih bin Muhammad Alu asy-Syaikh yakni Bangunan munafik yang mereka dirikan untuk memberi kemudharatan terhadap Masjid Quba itu selalu

menimbulkan keraguan dan kemunafikan dalam hati mereka. Hal itu tidak akan hilang sampai hati itu hancur karena mereka terbunuh atau mati, atau hingga mereka menyesal dengan sebenar-benar penyesalan, atau hingga bertaubat kepada Allah Maha Mengetahui apa yang tersembunyi dalam hati orang-orang munafik, yaitu keraguan dan tujuan mereka mendirikan masjid itu. Allah Maha Bijaksana dalam mengatur urusan makhluk-Nya. Serta menurut KEMENAG RI menafsirkan bahwa sepanjang masa bangunan yang mereka dirikan itu senantiasa menjadi penyebab keraguan dalam hati mereka, yakni kemunafikan, karena niat dan motivasi mereka buruk, sampai hati mereka hancur, yaitu sampai mereka mati, sehingga tidak dapat bertobat lagi. Dan Allah Maha Mengetahui, segala sesuatu, Mahabijaksana dalam ketetapan-Nya. Setelah dijelaskan orang yang mendirikan bangunan atas landasan kedurhakaan kepada Allah, maka pembangunnya akan hancur bersama bangunannya tersebut. Dalam tafsir ini menerangkan bahwa apabila manusia membangun dengan melihat kaidah-kaidah perencanaan pembangunan yang tepat tentunya akan mendatangkan kebaikan berbeda dengan pembangunan yang didasarkan nafsu atau keegoisan manusia tentunya akan mendatangkan mudarat oleh sebab itu manusia diingatkan untuk berhati-hati dalam mengelola bumi karena sejatinya manusia sendiri yang akan membuat kerusakan-kerusakan didalamnya.

Pendidikan tinggi yang berada di Kelurahan Romang Polong adalah Universitas Islam Negeri Alauddin Makassar (UINAM) yang merupakan pusat aglomerasi kawasan. Kajian Keberadaan Kampus Universitas Islam Negeri (UIN) Alauddin Sebagai Pusat Aglomerasi Kawasan terdapat pada penelitian sebelumnya

oleh Akram (2016:79) dimana fenomena pola perkembangan fisik kawasannya selama satu dekade sebelumnya kawasan tersebut merupakan lahan perkebunan dan pertanian yang merupakan daerah penyangga dari kota pengembangan Kota Sungguminasa, namun setelah kebijakan Institusi Perguruan Tinggi Islam yang menempatkan UIN Alauddin di Kelurahan Romang Polong Kawasan tersebut berkembang dari tahun ke tahun dan akhirnya sekarang menjadi pusat pertumbuhan kawasan baru. Yang didominasi oleh beberapa sektor yang berkaitan langsung dengan aspek sosial ekonomi masyarakat seperti perumahan, perdagangan dan jasa, kesehatan dan lain sebagainya dengan presentase penggunaan lahan terbesar ada pada sektor perumahan.

Keberadaan kawasan pendidikan sebagai fasilitas publik dan sebagai produsen (pusat pelayanan kebutuhan) juga akan mempengaruhi konsentrasi penduduk sebagai konsumen. Sehingga keberadaannya akan mempengaruhi perkembangan dan pembangunan dari kawasan tersebut. Pengaruh yang diberikan dari keberadaannya tidak hanya pada faktor sosial saja, bahkan menjadi salah satu faktor pembangkit perekonomian kawasan dan membantu perkembangan fisik dan lingkungannya, namun pengaruh ini dapat bersifat positif maupun negatif (Rawn, 1999 dalam Ramadhoni & Rudiarto, 2014:587).

Dengan kegiatan penduduk yang mulai terpusat di kawasan pendidikan ini tidak hanya mempengaruhi Kelurahan Romang polong namun juga mempengaruhi Kelurahan Samata yang berbatasan dengan wilayah administrasinya, hal ini dapat dilihat dari berkembangnya pemanfaatan ruang yang tidak sesuai dengan fungsi peruntukan pola ruang di kawasan pendidikan seperti terbangunnya beberapa

perumahan, menjamurnya rumah sewa dan kost, adanya perkantoran, rumah sakit hingga perdagangan dan jasa hingga terdapat kegiatan yang sangat tidak relevan seperti industri pabrik beton, chipping dan split dimana kegiatan-kegiatan ini dijadikan sebagai investasi. Menurut Christaller (1922) dalam Fitriyanto (2017:2) menjelaskan bahwa teori aglomerasi merupakan teori pertumbuhan perkotaan yang pada dasarnya menyatakan bahwa pertumbuhan kota tergantung spesialisasinya dalam fungsi pelayanan perkotaan, sedangkan tingkat permintaan akan pelayanan perkotaan oleh daerah sekitarnya akan menentukan kecepatan pertumbuhan kota (tempat pemusatan) tersebut. Peningkatan aktifitas disekitar lokasi penelitian mengakibatkan adanya perubahan pola penggunaan lahan yang secara fisik ditandai dengan berkembangnya daerah terbangun, dimana adanya perkembangan di kawasan ini diharapkan sesuai dengan peruntukan yang telah diatur oleh rencana pola ruang yang ada. Tingginya perubahan pola penggunaan lahan dapat diamati dari bertambahnya permukiman dan fasilitas umum sehingga pertumbuhan disekitar lokasi penelitian mengalami pertumbuhan yang pesat tiap tahunnya sehingga membentuk pola ruang yang baru.

Pemilihan lokasi penelitian di kawasan pendidikan Kecamatan Somba Opu didasarkan pada kenyataan bahwa kawasan tersebut sedang mengalami perkembangan dan pembangunan fisik yang pesat utamanya pada sektor yang tidak relevan dengan kawasan pendidikan. Berdasarkan fenomena tersebut peneliti akan melakukan penelitian dengan judul **“Studi Perkembangan Pola Ruang pada Kawasan Pendidikan UINAM sebagai Pusat Aglomerasi Baru di Kecamatan Somba Opu Kabupaten Gowa”**.

## **B. Rumusan Masalah**

1. Bagaimana pola ruang kawasan pendidikan UINAM di Kecamatan Somba Opu menurut pemanfaatannya?
2. Bagaimana perkembangan pola ruang pada kawasan pendidikan UIN Alauddin Makassar sebagai pusat aglomerasi baru di Kecamatan Somba Opu?

## **C. Tujuan dan Manfaat Penelitian**

### **1. Tujuan**

Adapun tujuan dilakukannya penelitian ini adalah:

- a. Untuk mengetahui pola ruang di sekitar kawasan pendidikan UINAM menurut pemanfaatan atau fungsi bangunan yang terbangun di sekitarnya.
- b. Untuk mengetahui bagaimana perkembangan pola ruang di sekitar kawasan pendidikan UINAM sebagai pusat aglomerasi baru dalam 10 tahun terakhir.

### **2. Manfaat**

Adapun manfaat dari penelitian ini yakni meliputi:

1. Sebagai masukan bagi pemerintah daerah Kecamatan Somba Opu agar menjadikan hasil penelitian ini sebagai salah masukan untuk menangani dan mengantisipasi terjadinya perkembangan kawasan yang sulit dikendalikan seperti adanya pembangunan yang non relevan dengan peruntukan kawasannya.

2. Sebagai bahan pertimbangan bagi berbagai pihak seperti pemrakarsa maupun masyarakat dalam mewujudkan pembangunan yang sesuai dengan peruntukan kawasan di lokasi penelitian.
3. Sebagai bahan masukan dan pertimbangan bagi penelitian-penelitian selanjutnya yang berkaitan dengan masalah pada penelitian ini.

#### ***D. Ruang Lingkup Penelitian***

Dalam studi penelitian ini, ruang lingkup yang digunakan meliputi ruang lingkup wilayah dan ruang lingkup materi. Ruang lingkup wilayah bertujuan untuk membatasi lingkup wilayah kajian, sedangkan ruang lingkup materi bertujuan untuk membatasi materi pembahasan.

##### **1. Ruang Lingkup Wilayah**

Ruang lingkup wilayah dalam penelitian ini berada di sekitar kampus UIN Alauddin Makassar dengan radius 1 km yang mencakup sebagian wilayah Kelurahan Romang Polong, Kelurahan Samata, dan Kelurahan Mawang dan sebagian wilayah Kecamatan Patallassang.

##### **2. Ruang Lingkup Materi**

Ruang lingkup materi dari penelitian ini yaitu membahas mengenai materi yang berkaitan dengan masalah penelitian. Umumnya mengenai pola ruang, kawasan pendidikan, dan aglomerasi yang secara khususnya mengenai pola perkembangan pemanfaatan bangunan-bangunan di sekitar lokasi penelitian berdasarkan fungsinya untuk mengetahui relevansi antara perkembangannya di sekitar kampus UINAM terhadap peruntukan kawasan pendidikan di Kecamatan Somba Opu.

## **E. Sistematika Pembahasan**

### **BAB I : PENDAHULUAN**

Pada bagian ini memaparkan latar belakang, rumusan masalah, tujuan dan manfaat penelitian, ruang lingkup serta sistematika pembahasan.

### **BAB II : TINJAUAN PUSTAKA**

Pada bagian ini menguraikan tentang teori aglomerasi, pengertian pola pemanfaatan ruang, fungsi kawasan, teori pusat pertumbuhan (*growth pole*), faktor-faktor yang mempengaruhi perkembangan kota, teori pengembangan struktur ruang, dan orientasi pembangunan dan pengembangan wilayah, dan kerangka pikir.

### **BAB III : METODOLOGI PENELITIAN**

Pada bagian ini memaparkan mengenai jenis penelitian, lokasi penelitian, jenis dan sumber data, metode pengumpulan data, variabel penelitian, teknik analisis data, definisi operasional.

### **BAB IV : HASIL DAN PEMBAHASAN**

Bab ini menguraikan tentang gambaran umum kabupaten gowa dan kecamatan somba opu serta tinjauan Pola Ruang dalam Kebijakan RTRW kabupaten Gowa pada Lokasi Penelitian dan analisis-analisis terkait mengenai perubahan fisik spasial yang ada di lokasi penelitian.

### **BAB V : PENUTUP**

Bab ini menguraikan tentang kesimpulan dan saran dari hasil penelitian.

## BAB II

### TINJAUAN PUSTAKA

#### A. Aglomerasi

Terdapat beberapa teori yang berusaha mengupas tentang masalah aglomerasi. Namun sebelum membahas lebih jauh mengenai teori-teori tersebut, perlu dipahami lebih dahulu konsep aglomerasi. Istilah aglomerasi muncul pada dasarnya berawal dari ide Marshall tentang penghematan aglomerasi (*agglomeration economies*) atau dalam istilah Marshall disebut sebagai industri yang terlokalisir (*localized industries*). *Agglomeration economies* atau *localized industries* menurut Marshall muncul ketika sebuah industri memilih lokasi untuk kegiatan produksinya yang memungkinkan dapat berlangsung dalam jangka panjang sehingga masyarakat akan banyak memperoleh keuntungan apabila mengikuti tindakan mendirikan usaha disekitar lokasi tersebut (Mc Donald, 1997: 37 dalam Febriananta, 2016:27).

Teori penghematan aglomerasi dan teori ukuran kota yang optimal menggambarkan ekuilibrium konfigurasi spasial dari aktivitas ekonomi sebagai hasil tarik-menarik antara kekuatan sentripetal dengan sentrifugal. Kekuatan sentripetal ditunjukkan oleh penghematan aglomerasi adalah semua aktivitas ekonomi termasuk industri ke daerah perkotaan. Montgomery dalam Mauleny (2015:149) mendefinisikan aglomerasi sebagai konsentrasi spasial dari aktivitas ekonomi di kawasan perkotaan dalam rangka penghematan karena lokasinya yang berdekatan. Daerah-daerah dimana konsentrasi kegiatan ekonomi terjadi



memperoleh manfaat yang disebut dengan ekonomi aglomerasi (Sodik & Iskandar, 2007:118). Hal ini diasosiasikan dengan kluster spasial dari perusahaan, para pekerja, dan konsumen. Perspektif klasik memercayai bahwa aglomerasi merupakan suatu bentuk spasial dan diasosiasikan dengan konsep penghematan melalui konsep eksternalitas untuk mengestimasi besarnya skala ekonomis. Para ahli ekonomi perkotaan mendefinisikan kota sebagai hasil dari produksi aglomerasi secara spasial.

Adapun beberapa tipe ekonomi Aglomerasi antara lain (Nugroho dan Dahuri; 2012 dalam Akram, 2016:10):

1. Ekonomi aglomerasi internal (*Internal Agglomeration Economies*). Tipe aglomerasi internal mengacu pada penurunan rata-rata unit biaya oleh karena perusahaan melakukan kegiatan lebih kepada ekspansi bernuansa spasial dibanding peningkatan *output*.
2. Keterkaitan antar industri (*interindustry linkages*). Tipe aglomerasi ini mengacu pada penurunan biaya rata-rata karena kedekatannya dengan industri *supplier* maupun konsumennya.
3. Ekonomi lokalisasi (*localization economies*). Ekonomi lokalisasi terjadi karena diakibatkan oleh masuknya suatu perusahaan yang mengakibatkan industri dalam lokasi yang sama mengalami penurunan biaya rata-rata.
4. Ekonomi urbanisasi (*urbanization economies*). Tipe aglomerasi ini sangat kompleks dan kabur (*diffuse*) untuk dapat dianalisis. Kecenderungannya adalah suatu perusahaan atau industri senantiasa berusaha mendekat atau

masuk ke wilayah perkotaan karena dipastikan akan memperoleh keuntungan-keuntungan dari bermacam-macam aktifitas.

Aglomerasi yang menghasilkan kluster-kluster akan meningkatkan arus urbanisasi. Hal ini dipengaruhi banyaknya pasokan tenaga kerja disatu sisi sementara, lapangan kerja yang tersedia tidak memadai dan persebarannya tidak merata di seluruh daerah disisi lain. Terkonsentrasinya suatu kegiatan ekonomi di suatu daerah akan menyebabkan daerah itu mengalami perkembangan yang jauh lebih tinggi dibandingkan daerah-daerah disekitarnya. Apabila pengaruh tersebut menyebar ke beberapa kota di sekitarnya, maka akan menghasilkan fenomena kota yang berbeda wilayah administrasinya menjadi sama dalam corak dan fungsi wilayahnya. Jika diproses dan direncanakan lebih lanjut, hal ini akan menghasilkan sebuah kota yang lebih besar lagi yang merupakan gabungan dari beberapa kota yang disebut megapolitan (Kim, 1999 dalam Mauleny, 2015:149).

Aglomerasi yang merupakan sekumpulan dari kluster yang terkonsentrasi pada suatu daerah atau tempat tertentu dapat berupa aktivitas ekonomi maupun aktivitas lain yang termasuk didalamnya pada kawasan pendidikan. Terjadinya konsentrasi di lokasi pendidikan tinggi disebabkan oleh beberapa faktor, antara lain (Sakti, 2007:9):

1. Adanya konsentrasi kegiatan ekonomi di daerah yang bersangkutan, sehingga sarana infrastruktur yang menunjang kegiatan operasional lembaga pendidikan tinggi telah terbentuk.
2. Dengan adanya konsentrasi aktivitas ekonomi di daerah yang bersangkutan, maka hal ini akan menarik para tenaga kerja untuk mendatangi lokasi

tersebut guna memperoleh pekerjaan. Banyaknya angkatan kerja yang tersedia merupakan peluang bagi lembaga pendidikan guna memperoleh pasar.

3. Banyaknya aktivitas ekonomi yang terpusat di daerah tertentu menyebabkan tuntutan teknologi semakin meningkat, dengan peningkatan teknologi maka diperlukan sumber daya manusia yang memiliki kemampuan serta pengetahuan yang memadai. Salah satu cara meningkatkan kemampuan dan pengetahuan sumber daya manusia adalah melalui jalur pendidikan.
4. Perguruan tinggi negeri (PTN) adalah lembaga pendidikan tinggi yang selama ini menjadi pilihan utama masyarakat dalam menempuh pendidikan, sehingga daerah yang memiliki PTN akan menjadi tujuan masyarakat dalam mencari pendidikan. Selain itu adanya lembaga pendidikan tinggi negeri (PTN) di suatu daerah akan lebih memudahkan terjadinya permintaan spesialisasi bidang yang baru dan terkait dengan bidang yang sudah ada. Hal ini juga akan menambah besar ukuran pasar yang tersedia (range dan threshold).

#### **B. Pengertian Pola Pemanfaatan Ruang**

Ruang menurut geografi regional dalam Jayadinata (1999:12) adalah ruang dapat merupakan suatu wilayah yang mempunyai batas geografi, yaitu batas menurut keadaan fisik, sosial atau pemerintahan, yang terjadi dari sebagian permukaan bumi dan lapisan tanah di bawahnya serta lapisan udara di atasnya. Dalam Undang-undang No. 26 Tahun 2007 pada pasal 1 ayat 1 menerangkan bahwa ruang adalah wadah yang meliputi ruang darat, ruang laut, dan ruang udara,

termasuk ruang di dalam bumi sebagai satu kesatuan wilayah, tempat manusia dan makhluk lain hidup, melakukan kegiatan, dan memelihara kelangsungan hidupnya. Dalam pasal 1 ayat 4 disebutkan bahwa Pola ruang adalah distribusi peruntukan ruang dalam suatu wilayah yang meliputi peruntukan ruang untuk fungsi lindung dan peruntukan ruang untuk fungsi budidaya. Pemanfaatan ruang dalam pasal 1 ayat 14 adalah upaya untuk mewujudkan struktur ruang dan pola ruang sesuai dengan rencana tata ruang melalui penyusunan dan pelaksanaan program beserta pembiayaannya.

Pola pemanfaatan ruang dapat diindikasikan sebagai persebaran kegiatan-kegiatan budidaya dan perlindungan beserta keterkaitannya untuk mewujudkan sasaran-sasaran pembangunan sosial, ekonomi dan budaya sesuai potensi sumber daya alam, manusia dan buatan (Chamdany, 2004 dalam Said, 2017:10). Hal ini sejalan dengan definisi lain dari *spatial planning* diambil dari *European Regional/spatial Planning Charter* bahwa perencanaan tata ruang memberikan ekspresi geografis terhadap kebijakan ekonomi, sosial, budaya, dan ekologis (Jamaluddin, 2017:119).

### **C. Fungsi Kawasan**

Dalam mewujudkan efisiensi dan efektivitas pemanfaatan ruang serta untuk mewujudkan visi dan misi pengembangan suatu wilayah pada masa depan, maka perlu ditetapkan suatu kawasan prioritas. Secara umum rencana tata ruang wilayah dapat dibagi atas kawasan lindung dan kawasan budidaya.

Kawasan lindung adalah kawasan yang ditetapkan dengan fungsi utama melindungi kelestarian lingkungan hidup, yang terdiri dari (Fujiastuti & Pigawati, 2014:25):

1. Kawasan yang memberikan perlindungan kawasan bawahannya (kawasan hutan lindung)
2. Kawasan perlindungan setempat (kawasan sempadan sungai, kawasan sekitar mata air, kawasan sekitar danau/ waduk)
3. Kawasan cagar budaya dan ilmu pengetahuan
4. Kawasan rawan bencana (bencana longsor dan banjir)

Kawasan budidaya adalah kawasan yang ditetapkan dengan fungsi utama untuk dibudidayakan atas dasar kondisi dan potensi sumber daya alam, sumber daya manusia dan sumber daya buatan. Kawasan budidaya terdiri dari (Aksa, 2013:93):

1. Kawasan hutan produksi terbatas
2. Kawasan pertanian termasuk kawasan tanaman pangan lahan basah dan lahan kering.
3. Kawasan perikanan, berupa tambak, kolam, perairan darat, dan danau
4. Kawasan pertambangan, kawasan pertambangan yang terdapat di suatu wilayah, baik berupa tambang golongan A, B, C dan sebagainya.
5. Kawasan pariwisata, kawasan pariwisata dideliniasi berdasarkan potensi kepariwisataan, baik berupa wisata alam, wisata budaya, wisata sejarah dan lain sebagainya.
6. Kawasan perindustrian, kawasan yang memiliki potensi industri, baik industri besar, sedang, kecil, dan kerajinan

7. Kawasan permukiman, terdiri dari permukiman perkotaan dan pedesaan menurut klasifikasinya dalam RTRW
8. Arahan pengembangan sarana/prasarana, meliputi pengembangan prasarana irigasi dilaksanakan di seluruh kecamatan yang memiliki lahan potensi sawah, pengembangan prasarana kelistrikan bertujuan untuk meningkatkan kapasitas terpasang dan pengembangan telekomunikasi.
9. Pengembangan kawasan transportasi, kawasan yang diarahkan pengembangannya sebagai pusat simpul transportasi menurut moda transportasi.

#### **D. Pusat Pertumbuhan (*Growth Pole*)**

Pusat pertumbuhan (*growth pole*) dapat diartikan dengan dua cara, yaitu secara fungsional dan secara geografis (Tarigan, 2005 dalam Muta'ali *et.al*, 2014:40). Secara fungsional, pusat pertumbuhan adalah suatu lokasi konsentrasi kelompok usaha atau cabang industri yang karena sifat hubungannya memiliki unsur-unsur kedinamisan sehingga mampu menstimulasi kehidupan ekonomi baik ke dalam maupun ke luar (daerah belakangnya).

Secara geografis, pusat pertumbuhan adalah suatu lokasi yang banyak memiliki fasilitas dan kemudahan sehingga menjadi pusat daya tarik (*pole of attraction*), yang menyebabkan berbagai macam usaha tertarik untuk berlokasi di situ dan masyarakat senang datang memanfaatkan fasilitas yang ada di kota tersebut, walaupun kemungkinan tidak ada interaksi antara usaha-usaha tersebut. Tidak semua kota generatif dapat dikategorikan sebagai pusat pertumbuhan. Pusat pertumbuhan harus memiliki empat ciri, yaitu:

1. Adanya hubungan *intern* antara berbagai macam kegiatan yang memiliki nilai ekonomi
2. Adanya *multiplier effect* (unsur pengganda)
3. Adanya konsentrasi geografis
4. Bersifat mendorong pertumbuhan daerah belakangnya.

#### **E. Faktor-Faktor yang Mempengaruhi Perkembangan Kota**

Ada beberapa faktor yang mempengaruhi perkembangan kota antara lain (Zulkaidy, 1999:41 dalam Handayani, 2015:34):

1. Faktor Geografi; hidup dan matinya suatu kota tidak lepas dari faktor ini, karena menyangkut sumber alam dan potensi yang terdapat dalam lingkungan kota. Faktor geografis yang dimaksud seperti lembah yang subur, lokasi strategis, karena berada dipersimpangan jalan, menyebabkan kota akan berkembang dengan baik.
2. Faktor Demografi; meliputi jumlah penduduk, migrasi, kesehatan masyarakat dan kultural yang kesemuanya, merupakan penyebab terjadinya perkembangan kota.
  - a. Jumlah penduduk, bila jumlah penduduk bertambah maka memerlukan tempat yang lebih luas dan dengan sendirinya kota akan berkembang.
  - b. Kesehatan penduduk, adanya kemajuan dibidang kesehatan segala macam penyakit dapat diatasi. Dan masalah ini dapat terpenuhi di kota sehingga orang pun banyak menetap di kota.

- c. Kultural, adanya kebudayaan yang maju dengan pendidikan, kesenian, dan sebagainya dapat menjadi daya tarik bagi manusia untuk dapat ke kota selanjutnya manetap untuk selamanya.
  - d. Faktor Teknologi, penduduk dan teknologi merupakan sumbangan yang besar bagi perkembangan kota.
  - e. Pada bidang industri dan perdagangan, apabila berkembang dengan baik akan menarik buruh-buruh dan penduduk untuk bekerja, berdagang dan bangunan-bangunan pun akan bertambah. Dengan demikian mengakibatkan kota akan semakin berkembang.
  - f. Peranan transportasi dan komunikasi di kota dapat menjamin aksesibilitas kota.
  - g. Kota menawarkan fasilitas pendidikan dan kesehatan yang cukup sebagai sarana untuk menaikan jenjang sosial sehingga dapat memenuhi kebutuhan manusia.
3. Faktor lahan: Ada 2 hal faktor pertanahan yang berpengaruh dalam menentukan perencanaan dan perkembangan kota (Budihardjo, 1987:163 dalam Handayani, 2015:35), faktor tersebut adalah :
- a. Pola penggunaan lahan, kota baru merupakan proyek pembangunan permukiman berskala besar yang memerlukan lahan luas. Salah satu yang menjadi masalah adalah pembangunan kota yang baru yang menyebabkan perubahan pola penggunaan lahan pertanian atau konversi menjadi lahan terbangun.



- b. Harga lahan, dikatakan kenaikan nilai lahan dan harga lahan umumnya merupakan konsekuensi dari perubahan penggunaannya tidak pasti, dijadikan kawasan yang produktif akan menaikkan nilai dan harga lahan.

## **F. Teori Pengembangan Struktur Ruang**

### **1. Teori Konsentris (Ernest W. Burgess)**

Teori konsentris merupakan hasil penelitian dari seorang sosiolog dalam bidang *human ecology* pada tahun 1925 yang lokasi studinya merupakan kota Chicago. Menurut pengamatan Burgess, kota ini berkembang sedemikian rupa dan sehingga menunjukkan pola penggunaan lahan yang konsentris yang mencerminkan penggunaan lahan yang berbeda-beda.

Burgess dalam Aksa (2013:176) berpendapat bahwa kota-kota mengalami perkembangan atau pemekaran dimulai dari Daerah Pusat Kota (DPK) atau *Central Business District* (CBD) dimana pusat kota merupakan pusat kehidupan sosial, ekonomi, budaya dan politik, serta merupakan zona dengan derajat aksesibilitas tinggi dalam suatu kota yang kemudian seiring pertambahan penduduk kota meluas ke daerah pinggiran atau menjauhi pusat. Zona-zona baru yang timbul berbentuk konsentris dengan struktur bergelang atau melingkar.

Berdasarkan teori konsentris menurut Burgess wilayah kota dibagi menjadi lima zona sebagai berikut:

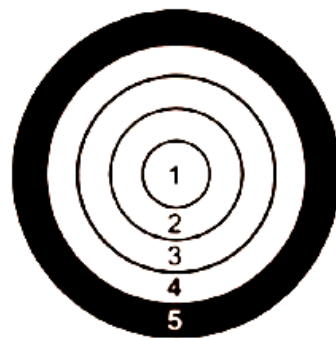

**Keterangan:**

- Zona 1 : Daerah Pusat Kegiatan (DPK) atau *Central Business District (CBD)*.
- Zona 2 : Peralihan, (zona perdagangan beralih ke permukiman).
- Zona 3 : Permukiman kelas pekerja atau buruh.
- Zona 4 : Permukiman kelas menengah.
- Zona 5 : Penglaju, (zona permukiman beralih ke zona pertanian).

**Gambar 1** Model Teori Konsentris (Burgess,1925)

Terdapat 5 (lima) zona melingkar yang konsentris dengan karakteristik masing-masing zona adalah sebagai berikut (Aksa, 2013:178):

- a. Zona 1 : Daerah Pusat Kota (DPK) atau *Central Bussiness District (CBD)*

Daerah ini merupakan pusat dari segala kegiatan kota antara lain politik, sosial budaya, ekonomi dan teknologi. Zona ini terdiri dari 2 bagian, yaitu: (1) bagian paling inti (*the heart of the area*) disebut RBD (*retail bussiness district*). Kegiatan dominan antara lain swalayan, perdagangan, bangunan perkantoran, bank, hotel dan lain sebagainya. Bagian luarnya disebut sebagai WBD (*wholesale bussiness district*) yang ditempati oleh bangunan yang diperuntukkan kegiatan ekonomi dalam jumlah yang besar antara lain seperti pasar, pergudangan, dan lain sebagainya.

- b. Zona 2 : Daerah peralihan (DP) atau *Transition Zone (TZ)*

Daerah ini merupakan daerah yang mengalami penurunan kualitas lingkungan permukiman yang terus-menerus dan makin lama makin hebat.

Penyebabnya tidak lain karena adanya instruksi fungsi yang berasal dari zona pertama sehingga perbauran permukiman dengan bangunan bukan untuk permukiman seperti gudang, kantor dan lain-lain sangat mempercepat terjadinya deteriorisasi lingkungan permukiman. Perdagangan dan industri ringan dari zona 1, banyak menyaplok daerah permukiman. Penyekatan rumah yang ada menjadi lebih banyak kamar yang berpotensi berubah fungsi sebagai rumah kos-kosan bagi penglaju. Lambat laun pada zona ini terbentuk *slums area* (daerah permukiman kumuh) yang semakin cepat.

- c. Zona 3 : Zona perumahan para pekerja yang bebas (ZPPB) atau *zone of indevendent workingmens homes*

Zona ini paling banyak ditempati oleh perumahan pekerja-pekerja, baik pekerja pabrik, industri dan lain sebagainya. Di antaranya adalah pendatang-pendatang baru dari zona 2, namun masih menginginkan tempat tinggal yang dekat dengan tempat kerjanya. Belum terjadi invasi dari fungsi industri dan perdagangan ke daerah ini karena letaknya masih dihalangi oleh zona peralihan. Kondisi permukimannya lebih baik dibandingkan dengan zona 2 walaupun sebagian besar penduduknya masih masuk dalam kategori "*low midium status*".

- d. Zona 4 : Zona permukiman yang lebih baik (ZPB) atau *zone of better residences* (ZBR)

Zona ini dihuni oleh penduduk yang berstatus ekonomi menengah tinggi, walaupun tidak berstatus ekonomi sangat baik, namun mereka kebanyakan mengusahakan sendiri bisnis kecil kecilan, para profesional, para pegawai dan lain sebagainya. Kondisi ekonominya umumnya stabil sehingga

lingkungan permukimannya menunjukkan derajat keteraturan yang cukup tinggi. Fasilitas permukiman terencana dengan baik sehingga kenyamanan tempat tinggal dapat dirasakan pada zona ini.

e. Zona 5 : Zona penglaju (ZP) atau *commuters zone* (CZ)

Timbulnya penglaju merupakan suatu akibat adanya proses desentralisasi permukiman sebagai dampak sekunder dari aplikasi teknologi dibidang transportasi dan komunikasi. Di daerah pinggiran ini mulai bermunculan perkembangan pemukiman baru yang berkualitas tinggi sampai *luxurious*. Kecenderungan penduduk disebut sebagai status seekers ini memang didorong oleh kondisi lingkungan daerah asal yang dianggap tidak nyaman dan tertarik oleh kondisi lingkungan zona 5 yang menjanjikan kenyamanan hidup.

## 2. Teori Sektoral (Hommer Hoyt, 1939)

Teori sektoral dikemukakan oleh Hommer Hoyt. Teori ini muncul berdasarkan penelitiannya pada tahun 1939. Hoyt berkesimpulan bahwa proses pertumbuhan kota lebih berdasarkan sektor-sektor daripada sistem gelang atau melingkar sebagaimana yang dikemukakan dalam teori Burgess. Hoyt juga meneliti Kota Chicago untuk mendalami Daerah Pusat Kegiatan (*Central Business District*) yang terletak di pusat kota. Ia berpendapat bahwa pengelompokan penggunaan lahan kota menjulur seperti irisan kue tar.

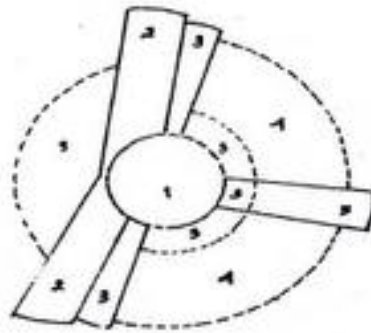

- Keterangan :**
- Zone 1 :** Zone Pusat Daerah Kegiatan
  - Zone 2 :** Zone terdapat grosier dan manufaktur
  - Zone 3 :** Zone Daerah Pemukiman Kelas Rendah
  - Zone 4 :** Zone Pemukiman Kelas Menengah
  - Zone 5 :** Zone Pemukiman Kelas Tinggi

**Gambar 2** Model Teori Sektoral (Hoyt, 1939)

Struktur kota menurut teori sektoral dapat terbentuk karena menurut para geografer hal ini ada hubungannya dengan kondisi geografis kota dan rute transportasinya. Pada daerah datar memungkinkan pembuatan jalan, rel kereta api, dan kanal yang murah, sehingga penggunaan lahan tertentu, misalnya perindustrian meluas secara memanjang. Kota yang berlereng menyebabkan pembangunan perumahan cenderung meluas sesuai bujurana lereng.

Secara garis besar zona yang ada dalam teori sektor dapat dijelaskan sebagai berikut (Aksa, 2013:181):

a. *Zona 1 : Central Business District*

Pusat kota yang relatif berada pada bagian di tengah kota yang berbentuk bundar dengan fungsi utama sebagai pusat perkantoran, jasa, perdagangan dan lain sebagainya.

b. Zona 2 : *Zone wholesale light manufacturing*

Zona ini membentuk seperti taji (*wedge*) dan menjari ke arah luar menembus lingkaran-lingkaran konsentris sehingga gambaran konsentris mengabur. Peranan jalur transportasi dan komunikasi yang menghubungkan CBD dengan daerah luarnya mengontrol persebaran zona 2. Kelangsungan kegiatan pada *whole saling* sangat ditentukan oleh derajat aksesibilitas zona yang bersangkutan.

c. Zona 3 : Zona Permukiman Klas Rendah

Zona ini dihuni oleh penduduk yang mempunyai kemampuan ekonomi lemah. Persebaran keruangan pada zona ini membentuk persebaran memanjang *radial centrifugal*, dimana biasanya bentuk seperti ini sangat dipengaruhi oleh adanya rute transportasi dan komunikasi, atau dengan kata lain menunjukkan derajat aksesibilitas yang tinggi dan identik dengan daerah yang bernilai ekonomi tinggi.

d. Zona 4 : Zona Permukiman Klas Menengah

Kemampuan ekonomi penghuni yang semula berasal dari zona 3 memungkinkannya tidak perlu lagi bertempat tinggal dengan tempat kerja. Daerah ini rumahnya relatif lebih besar dibandingkan zona 3 dengan kondisi lingkungan yang lebih baik. Golongan ini dalam taraf kondisi kemampuan ekonomi yang menanjak dan semakin mapan.

e. Zona 5 : Zona Permukiman Klas Tinggi

Daerah ini menjanjikan kepuasan, kenyamanan bertempat tinggal. Penduduk dengan penghasilan yang tinggi mampu membangun tempat hunian

yang sangat mahal sampai *luxurious*. Oleh J. Turner (1970), kelompok ini disebut sebagai status *seekers*, yaitu orang-orang yang sangat kuat status ekonominya dan berusaha mencari pengakuan orang lain dalam hal ketinggian status sosialnya.

### 3. Teori Pusat Berganda (Harris dan Ullman, 1945)

Teori ini dikemukakan oleh Harris dan Ullman pada tahun 1945. Kedua geografer ini berpendapat, meskipun pola konsentris dan sektoral terdapat dalam wilayah kota, kenyataannya lebih kompleks dari apa yang dikemukakan dalam teori Burgess dan Hoyt. Pertumbuhan kota yang berawal dari suatu pusat menjadi bentuk yang kompleks. Bentuk yang kompleks ini disebabkan oleh munculnya nukleus-nukleus baru yang berfungsi sebagai kutub pertumbuhan. Nukleus-nukleus baru akan berkembang sesuai dengan penggunaan lahannya yang fungsional dan membentuk struktur kota yang memiliki sel-sel pertumbuhan.

Nukleus kota dapat berupa kampus perguruan tinggi, Bandar udara, kompleks industri, pelabuhan laut, dan terminal bus. Keuntungan ekonomi menjadi dasar pertimbangan dalam penggunaan lahan secara mengelompok sehingga berbentuk nukleus. Misalnya, kompleks industri mencari lokasi yang berdekatan dengan sarana transportasi. Perumahan baru mencari lokasi yang berdekatan dengan pusat perbelanjaan dan tempat pendidikan.

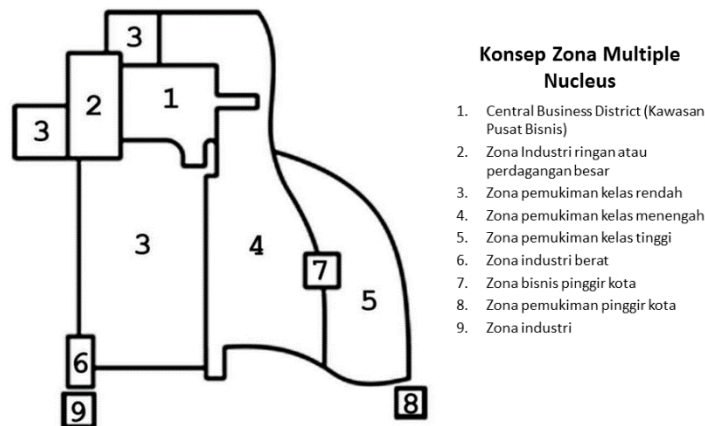

**Gambar 3** Model Teori Pusat Berganda (Harris dan Ullman, 1945)

Zona-zona keruangan sebagaimana pada gambar tersebut diatas dapat dijelaskan sebagai berikut (Aksa, 2013:182):

a. *Zona 1 : Central Bussiness District*

Zona ini menampung sebagian besar kegiatan kota, berupa pusat fasilitas transportasi dan di dalamnya terdapat distrik spesialisasi pelayanan, seperti retailing distrik khusus perbankan, teater dan lain-lain. Namun, ada perbedaan dengan dua teori yang disebutkan di atas, yaitu bahwa pada Teori Pusat Berganda terdapat banyak DPK atau CBD dan letaknya tidak persis di tengah kota dan tidak selalu berbentuk bundar.

b. *Zona 2 : Wholesale Light Manufacturing*

Keberadaan fungsi sangat membutuhkan jasa angkutan besar, maka fungsi ini banyak mengelompok sepanjang jalan kereta api dan dekat dengan CBD. Zona ini tidak berada di sekeliling zona 1 tetapi hanya berdekatan saja. Zona ini membutuhkan transportasi yang baik, ruang yang memadai, dekat dengan pasar dan tenaga kerja.



c. Zona 3 : Daerah permukiman kelas rendah

Permukiman membutuhkan persyaratan khusus. Dalam hal ini ada persaingan mendapatkan lokasi yang nyaman antara golongan berpenghasilan tinggi dengan golongan berpenghasilan rendah. Hasilnya sudah dapat diramalkan bahwa golongan tinggi akan memperoleh daerah yang nyaman dan golongan rendah hanya memperoleh daerah yang kurang baik. Zona ini mencerminkan daerah yang kurang baik untuk permukiman sehingga penghuninya umumnya dari golongan rendah dan permukimannya juga relatif lebih jelek dari zona 4. Zona ini dekat dengan pabrik-pabrik, jalan kereta api dan drainasenya jelek.

d. Zona 4 : Daerah permukiman kelas menengah

Zona ini tergolong lebih baik daripada zona 3 baik dari segi fisik maupun penyediaan fasilitas kehidupannya. Penduduk yang tinggal di sini pada umumnya mempunyai penghasilan yang lebih tinggi dari penduduk pada zona sebelumnya atau zona 3.

e. Zona 5 : Daerah permukiman kelas tinggi

Zona ini mempunyai kondisi paling baik untuk permukiman dalam artian fisik maupun penyediaan fasilitas. Lingkungan alamnya pun menjanjikan kehidupan yang tenteram, aman, sehat dan menyenangkan. Hanya golongan penduduk berpenghasilan tinggi yang mampu memiliki lahan dan rumah. Lokasinya relatif jauh dari CBD, industri berat dan ringan, namun memenuhi kebutuhannya sehari-hari didekatnya dibangun *Business District* baru yang fungsinya tidak kalah dengan CBD. Pusat pusat baru seperti kampus, pusat

rekreasi, taman-taman sangat menarik perkembangan permukiman menengah dan tinggi.

f. Zona 6 : *Heavy Maanufacruting*

Zona ini merupakan konsentrasi pabrik-pabrik besar. Berdasarkan dengan zona ini biasanya mengalami berbagai permasalahan lingkungan seperti pencemaran, kebiingan, kesemrautan lalu lintas dan sebagainya, sehingga untuk kenyamanan tempat tinggal tidak baik, namun di daerah ini terdapat berbagai lapangan kerja yang banyak sebagai wajar apabila kelompok penduduk berpenghasilan rendah bertempat tinggal dekat dengan zona ini.

g. Zona 7 : *Bussiness District* lainnya

Zona ini muncul untuk memenuhi kebutuhan penduduk zona 4 dan 5 dan sekaligus akan menarik fungsi-fungsi lain untuk berada di dekatnya. Zona ini akan menciptakan suatu pola tata ruang yang berbeda, sehingga tidak mungkin terciptanya pola konsentris, tetapi membentuk persebaran "*cellular*" sesuai dengan karakteristiknya masing-masing.

h. Zona 8 : Zona tempat tinggal di daerah pinggiran

Zona ini membentuk komunitas tersendiri dalam artian lokasinya. Penduduk sebagian besar bekerja di pusat-pusat kota dan zona ini semata-mata digunakan untuk tempat tinggal. Walaupun demikian, makin lama makin berkembang dan menarik fungsi-fungsi lainnya, seperti pusat perbelanjaan, perkantoran dan lain sebagainya. Proses perkembangannya akan serupa dengan kota lama.

i. Zona 9 : Zona industri di daerah pinggiran

Sebagaimana perkembangan industri-industri lainnya, unsur transportasi selalu menjadi prasyarat untuk hidupnya fungsi ini. Walaupun terletak di daerah pinggiran zona ini dijangkau jalur transportasi yang memadai. Sebagai salah satu pusat (*nucleus*) pada perkembangan keruangannya sendiri dengan proses serupa.

**G. Orientasi Pembangunan dan Pengembangan Wilayah**

Menurut Rustiadi *et.al* (2009:13) pemilihan model, konsep dan pendekatan pembangunan wilayah yang dipergunakan banyak menentukan jenis alat analisis yang dinilai relevan untuk dikembangkan. Pendekatan analisis kuantitatif merupakan tradisi analitik yang khas dalam ilmu wilayah. Pembangunan wilayah menjabarkan aspek-aspek permasalahan perkembangan wilayah seperti ekonomi, sosial, lingkungan, fisik dan prasarana.

Kajian perencanaan dan pengembangan wilayah memiliki karakteristik seperti berikut:

1. Berorientasi kewilayahan, perencanaan dan pengembangan wilayah mencakup aspek sumber daya secara keseluruhan serta interaksi dan interelasi antar wilayah.
2. *Futuristic*, analisis-analisis yang bersifat prediksi berperan sangat penting.
3. Berorientasi publik, pada prakteknya lebih menekankan keberpihakan pada *public* dibanding individu-individu (*private*). Dengan demikian kajian ekonomi *public* berperan sangat penting.

Adapun kajian-kajian mengenai perencanaan pengembangan wilayah secara umum ditunjang oleh empat pilar pokok, yaitu:

1. Inventarisasi, Klasifikasi, dan Evaluasi Sumber Daya

Sumber daya adalah segala bentuk-bentuk input yang dapat menghasilkan utilitas proses produksi atau penyediaan barang dan jasa. Evaluasi sumber daya merupakan pilar yang paling utama dalam suatu perencanaan dan pengembangan wilayah yang hasil dari evaluasi tersebut menjadi suatu dasar bagi tahap-tahap selanjutnya dalam pengembangan wilayah.

2. Aspek Ekonomi

Aspek ekonomi adalah salah satu aspek terpenting dalam menentukan indikator pembangunan wilayah. Di antara berbagai indikator ekonomi, indikator pendapatan masyarakat di suatu daerah adalah indikator yang paling penting. Untuk alasan ini, diperlukan pemahaman konsep dan cara untuk mengukur pendapatan masyarakat di suatu wilayah. Di sisi lain, mengingat keterbatasan dan ketimpangan sumber daya, setiap sumber daya potensial harus dimanfaatkan sebaik mungkin. Hal ini mengandung arti bahwa setiap sumber daya harus dimanfaatkan seefisien dan seefektif mungkin. Dalam proses perencanaan dan pengembangan wilayah, aspek ekonomi berperan penting untuk mengalokasikan sumber daya secara lebih efektif dan efisien baik dalam prespektif jangka pendek maupun jangka panjang (Rustiadi *et.al*, 2009:15).

### 3. Aspek Kelembagaan

Penguasaan dan pengelolaan sumber daya sangat ditentukan oleh sistem kelembagaan yang berlaku dalam suatu kelompok masyarakat. Kelembagaan sebagai kumpulan aturan main berperan penting dalam mengatur penggunaan/alokasi. Aspek kelembagaan penguasaan sumber daya merupakan aspek penting lain yang juga perlu dipertimbangkan dalam suatu perencanaan dan pengembangan wilayah.

### 4. Aspek Lokasi/Spasial

Sumber daya alam seringkali memiliki lokasi yang melekat pada posisi geografisnya sehingga hampir tidak mungkin untuk memindahkan sumber daya seperti sungai, gunung, danau dan sebagainya. Oleh karena itu, dalam perencanaan dan pengembangan wilayah perlu mempertimbangkan aspek lokasi. Aspek spasial adalah fenomena yang alami. Sangat wajar apabila perkembangan suatu wilayah lebih dipengaruhi oleh wilayah disebelahnya atau lebih dekat dibandingkan wilayah lain yang lebih berjauhan akibat adanya interaksi sosial ekonomi antar penduduk. Namun dalam ilmu wilayah pengertian jarak tidak selalu berkonotasi fisik, tetapi lebih tepat jika diungkapkan sebagai tingkat aksesibilitas yang dapat diukur melalui pendekatan waktu tempuh, biaya perjalanan dan sebagainya termasuk hubungan sosial.

### **H. Perubahan Guna Lahan**

Pengertian lahan menurut Jayadinata (1999:10) merupakan tanah yang sudah ada peruntukannya dan umumnya dimiliki dan dimanfaatkan oleh perorangan

atau lembaga untuk dapat diusahakan. Kebutuhan penggunaan lahan dalam struktur tata ruang kota/wilayah berkaitan dengan 3 sistem yang ada, antara lain (Chapin dan Kaiser, 1979 dalam Cie *et.al* ,2016:2):

1. Sistem aktifitas, manusia dan kelembagaannya untuk memenuhi kebutuhannya yang berinteraksi dalam waktu dan ruang.
2. Sistem pengembangan lahan yang berfokus untuk kebutuhan manusia dalam aktivitas kehidupan.
3. Sistem lingkungan berkaitan dengan kondisi biotik dan abiotik dengan air, udara, dan material.

Perubahan guna lahan dapat terjadi apabila adanya perubahan atau perbedaan nilai fungsi lahan sebelumnya dan sesudahnya yang bernilai ekonomi lebih tinggi dari sebelumnya. Menurut Suharyadi dan Hardoyo (2011:27) perubahan penggunaan lahan yang terjadi sejalan dengan semakin meningkatnya pertambahan jumlah penduduk yang secara langsung berdampak pada kebutuhan terhadap lahan yang semakin meningkat. Sejalan dengan pendapat Amiruddin (2014:75) bahwa adanya perubahan tata guna lahan juga dapat disebabkan oleh adanya pemusatan aktivitas masyarakat pada suatu kawasan. Hampir setiap aktivitas manusia melibatkan penggunaan lahan dan karena jumlah serta aktivitas manusia bertambah dengan cepat, maka lahan menjadi sumber yang langka. Fenomena alih fungsi lahan senantiasa terjadi dalam pemenuhan aktivitas sosial ekonomi yang menyertai pertumbuhan penduduk kota.

Perubahan guna lahan terdiri dari beberapa karakteristik yang ada seperti adanya sebaran pemanfaatan lahan (sebaran ruang), jenis penggunaan lahan serta

luasan dari masing-masing penggunaan lahan tersebut. Dimana besaran pemanfaatan lahan yaitu suatu besaran atau ukuran besarnya lahan yang digunakan suatu kegiatan dan Sebaran perubahan lahan merupakan letak sistem kegiatan itu berada. Sedangkan faktor-faktor yang mempengaruhi pengembangan guna lahan yaitu: topografi, penduduk, nilai lahan, aksesibilitas, sarana prasarana, dan daya dukung lingkungan. Suatu tingkah laku serta tindakan manusia merupakan faktor penentu dalam suatu penggunaan lahan. Hal ini disebabkan oleh tingkah laku manusia meliputi kebutuhan dan keinginan manusia dalam kehidupan sosial maupun kehidupan ekonomi. Dengan adanya kebutuhan manusia tersebut maka secara tidak langsung dapat mempengaruhi penggunaan lahan pada suatu kawasan yang berimplikasi pada lahan terbangun (Amiruddin, 2014:77).

### I. Kerangka Pikir

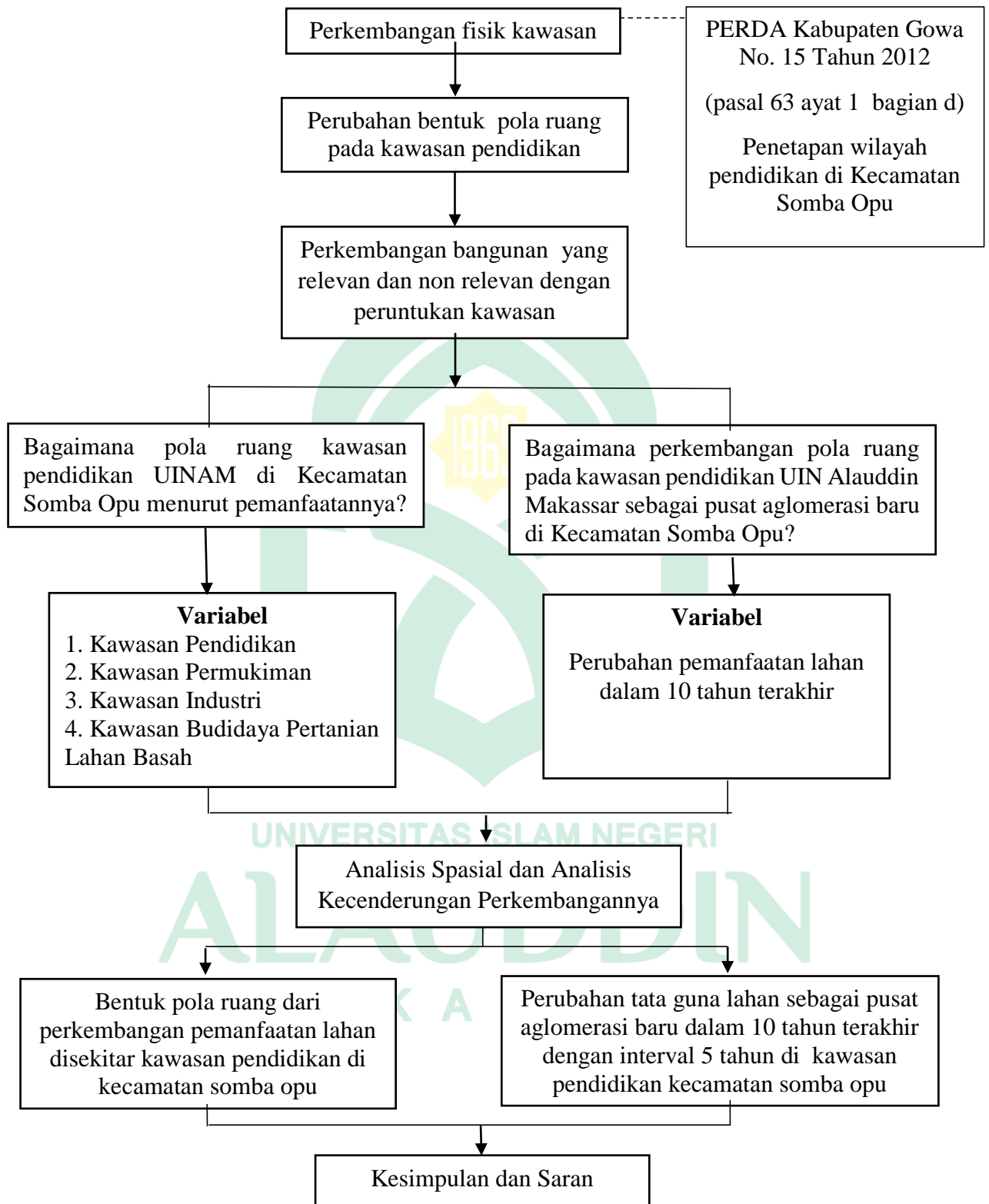

**Gambar 4** Kerangka Pikir



## **BAB III**

### **METODOLOGI PENELITIAN**

#### ***A. Jenis Penelitian***

Adapun pendekatan penelitian yang digunakan yaitu pendekatan kuantitatif. Dimana metode kuantitatif merupakan metode ilmiah/*scientific* karena telah memenuhi kaidah-kaidah ilmiah yaitu konkrit/empiris, objektif, terukur, rasional dan sistematis (Sugiyono, 2018:11). Kemudian dideskripsikan agar data-data yang berserakan, selanjutnya dikonstruksikan dalam suatu tema yang lebih bermakna dan mudah dipahami.

#### ***B. Lokasi Penelitian***

Secara administratif lokasi penelitian ini terletak di Kecamatan Somba Opu Kabupaten Gowa. Penelitian ini dilaksanakan di kawasan pendidikan tinggi yang terletak di Kecamatan Somba Opu Kabupaten Gowa tepatnya dalam radius 1 km dengan pusat di Universitas Islam Negeri Alauddin Makassar yang mencakup sebagian dari beberapa kelurahan yakni kelurahan Romang Polong, Kelurahan Samata dan Kelurahan Mawang dan sebagian wilayah Kecamatan Pattallassang.

#### ***C. Jenis dan Sumber Data***

Jenis data merupakan data-data yang dibutuhkan dalam suatu penelitian sedangkan sumber data merupakan asal dari data tersebut diperoleh.

##### **1. Jenis Data**

Jenis data yang digunakan pada penelitian ini meliputi data kuantitatif dan data kualitatif.

- a. Data kuantitatif merupakan data yang berupa angka atau numerik yang dapat diolah dengan menggunakan metode perhitungan sederhana yang meliputi data luas lokasi wilayah penelitian, luas penggunaan lahan, dan data jumlah penduduk di lokasi penelitian.
- b. Data kualitatif merupakan data yang tidak berupa angka tetapi berupa suatu narasi atau kalimat penjelasan objek dalam ruang lingkup penelitian dengan demikian data kualitatif tidak menggunakan model matematik, hanya terbatas pada teknik pengolahan data seperti membaca grafik, tabel, dan gambar, yang kemudian dilakukan penafsiran atau analisis.

## 2. Sumber Data

Sumber data penelitian ini meliputi:

- a. Data Primer yaitu data yang diperoleh langsung dari objek penelitian melalui pengamatan langsung dan pengecekan lapangan (*groundcheck*) pada saat observasi lapangan seperti kondisi eksisting dari penggunaan lahan meliputi permukiman, fasilitas umum, komersial dan industri.
- b. Data Sekunder yaitu data yang diperoleh dari Dinas Pekerjaan Umum bidang Tata Ruang Kabupaten Gowa, Badan Pusat Statistik (BPS) Kabupaten Gowa, Kantor Kecamatan Somba Opu untuk memperoleh beberapa dokumen perencanaan, data kebijakan pembangunan wilayah, kependudukan, serta data-data yang berkaitan dengan objek yang diteliti dan studi/penelitian-penelitian yang telah dilakukan sebelumnya yang dianggap mendukung dalam menjawab pertanyaan penelitian.

#### **D. Metode Pengumpulan Data**

Metode pengumpulan data yang dilakukan dalam penelitian ini yaitu :

##### **1. Pengumpulan Data Primer**

###### a. Observasi

Metode ini digunakan untuk mengetahui sistem kegiatan yang muncul akibat keberadaan kampus yang berimplikasi pada lahan terbangun serta melihat dampak perubahan yang terjadi akibat sistem kegiatan tersebut. Observasi dilakukan pada 3 kelurahan yaitu Kelurahan Romang Polong, Kelurahan Samata dan Kelurahan Mawang dan sebagian Kecamatan Pattalassang.

###### b. Dokumentasi

Dalam melengkapi data penelitian ini diperlukan informasi dari dokumentasi yang berkaitan dengan objek studi. Dimana metode ini dilakukan dengan pengambilan gambar atau dokumentasi foto berdasarkan objek tertentu di dalam lokasi penelitian.

##### **2. Pengumpulan Data Sekunder**

###### a. Survey Institusional

Survey institusional dilakukan kunjungan untuk mendapatkan data tertulis yang terdapat di instansi terkait seperti Kantor Camat, Badan Pusat Statistik dan instansi lainnya.

###### b. Studi literatur

Metode ini dilakukan dengan mengumpulkan data spasial dan data atribut dari instansi terkait untuk mendapatkan data yang berkaitan dengan

penelitian ini. Studi literatur ini juga dimaksudkan untuk pendalaman konsep/teori-teori tentang penggunaan lahan serta dari berbagai sumber, baik dari buku, dokumen perencanaan, jurnal, artikel, karya ilmiah dan lain-lain.

### E. Variabel Penelitian

Variabel penelitian menurut Sugiyono (2018:63) adalah suatu atribut atau sifat atau nilai dari orang, obyek atau kegiatan yang mempunyai variasi tertentu yang ditetapkan oleh peneliti untuk dipelajari dan kemudian ditarik kesimpulannya. Sehingga variabel merupakan fokus penelitian untuk diamati dan diukur baik secara kualitatif maupun secara kuantitatif. Adapun variabel yang digunakan dalam penelitian ini yakni sebagai berikut:

1. Pada rumusan masalah pertama yaitu bagaimana pola ruang kawasan pendidikan UINAM di Kecamatan Somba Opu menurut pemanfaatannya, peneliti menentukan variabel seperti pada Tabel 1 berikut:

**Tabel 1** Variabel Penelitian

No	Variabel	Sub Variabel	Indikator
1	2	3	4
1	Kawasan Permukiman	Permukiman	Perumahan
			Kost-kostan
			Rumah Sewa
			Asrama
		Fasilitas sosial	Rusunawa
			Peribadatan
			Perkantoran
Fasilitas umum	Kesehatan		
2	Kawasan Pendidikan	Pendidikan	Pekuburan
			Pendidikan
3	Kawasan Industri	Komersial	Perdagangan
			Jasa
		Industri	Pabrik

No	Variabel	Sub Variabel	Indikator
1	2	3	4
4	Kawasan Budidaya Pertanian Lahan Basah	Pertanian	Sawah

Sumber: RTRW Kabupaten Gowa 2012-2032

Evaluasi Pemanfaatan Penggunaan Lahan Berbasis Rencana Pola Ruang  
(Fahmi, et.al, 2016)

2. Pada rumusan masalah kedua yakni bagaimana perkembangan pola ruang pada kawasan pendidikan UIN Alauddin Makassar sebagai pusat aglomerasi baru di Kecamatan Somba Opu, peneliti menentukan variabel penelitian dengan memperhatikan dinamika tata guna lahan seperti pasca terbangunnya kampus UINAM dalam 10 tahun terakhir.

#### F. Teknik Analisis Data

Dalam menjawab rumusan masalah dalam penelitian ini digunakan pendekatan analisis pola ruang dengan menghitung kapasitas penggunaan dan perkembangannya, adapun analisis datanya dapat diuraikan sebagai berikut:

##### 1. Analisis spasial (*overlay*)

Teknik analisis ini adalah salah satu metode analisis keruangan yang dipergunakan dalam penelitian ini adalah proses tumpang susun atau *overlay*. Dimana teknik *overlay* adalah teknik tumpang susun antara dua atau lebih layer tematik untuk mendapatkan tematik kombinasi baru sesuai dengan persamaan yang dipergunakan. Analisis ini digunakan untuk mengetahui perkembangan fisik kawasan di sekitar Universitas Islam Negeri Alauddin Makassar yang merupakan salah satu pusat aglomerasi baru tepatnya di Kecamatan Somba Opu. Analisis ini menggunakan instrumen atau alat pengolahan data GIS

(*Geografis Information Sistem*) yang dalam hal ini antara Peta Jenis Bangunan Fisik tahun 2020 dengan Peta Rencana Pola Ruang Kabupaten Gowa guna melihat kesesuaian dari perubahan pemanfaatan lahan dengan rencana pola ruang yang ada, hasil dari analisis ini adalah didapatkannya luas, jumlah, dan tren penggunaan lahan yang terjadi di wilayah penelitian.

Adapun tahapan analisis pengelolaan data GIS (*Geografis Information Sistem*) dapat dilihat sebagai berikut:

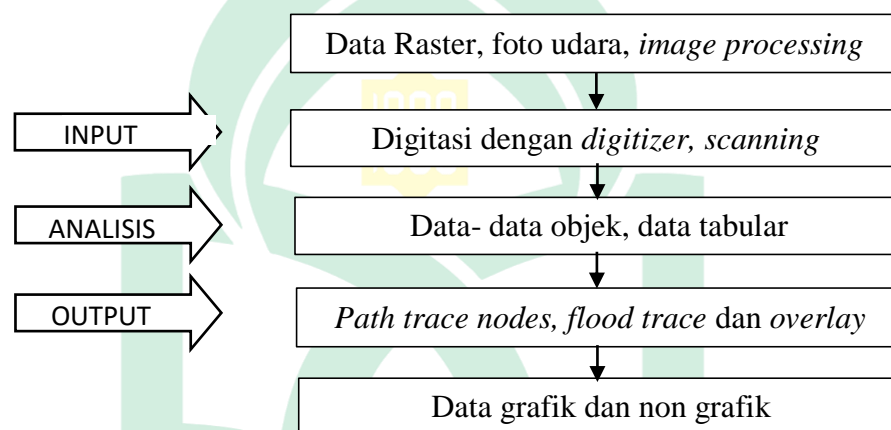

**Gambar 5** Prosedur Kerja GIS (Ningsih, *et.al*, 2005)

Pengolahan data dalam penelitian ini memiliki lebih dari satu data dimana data tersebut berbeda antara data satu dengan data yang lain. Pengolahan data berupa citra satelit dari *software* SAS Planet, kemudian menggunakan perangkat lunak atau aplikasi pemetaan ArcGIS 10.3 dalam pengolahannya.

Pengolahan data citra (raster) yang dilakukan berupa koreksi geometri untuk menentukan sistem koordinat pada citra satelit yang belum memiliki koordinat atau sistem koordinatnya masih belum tepat. Citra yang telah

terkoreksi selanjutnya diinterpretasi dan digitasi untuk mendapatkan data turunan yaitu berupa data vektor (*shapefile*).

Selanjutnya dilakukan langkah digitasi yang merupakan pengolahan data citra untuk mendapatkan data baru, dengan cara memberikan batasan-batasan berupa titik, garis, maupun area pada kenampakan obyek yang tergambar pada citra. Data hasil dari proses digitasi adalah data vektor dalam hal ini berupa data dengan format *shapefile* (\*.shp). Data *shapefile* adalah data penggunaan lahan yang nantinya digunakan untuk melihat perubahan dari perkembangannya menggunakan *software* ArcGIS.

Hasil proses interpretasi dari data penginderaan jauh berupa zonasi wilayah lokasi penelitian, setiap zonasi memiliki informasi yang berbeda tentang kegiatan keruangannya, masing-masing zonasi wilayah tersebut apabila dilakukan *overlay* akan menggambarkan pola morfologi wilayah kajian yang berdasarkan hasil *trend* rata-rata perkembangan penggunaan lahan kawasanya atau melihat tingkat ketidaksesuaian/inkonsistensi penggunaan lahannya. Adapun nanti hasilnya akan menunjukkan 3 kategori tingkatan inkonsistensi mulai dari rendah 0% - 25 %, sedang 25% - 50% maupun tinggi 50 % - 100% (Fahmi, *et.al*, 2016:31).

## **2. Analisis kecenderungan perkembangan spasial (*Spatial Tendency Analysis*)**

Analisis ini merupakan salah satu analisis geografi yang menggunakan pendekatan keruangan yang dilakukan berdasarkan indikasi pada perubahan spasial. Analisis ini berusaha untuk menjawab pertanyaan ke arah mana

(orientasi spasial) suatu perubahan keruangan melalui pendekatan fisik morfologi ruang yang nantinya akan menghasilkan pola spasial atau model perkembangan struktur ruang dari penggunaan lahan pada lokasi penelitian.

Untuk mengetahui kecenderungan perkembangan pemanfaatan lahan dapat dilihat dari hasil perbandingan peta citra penggunaan lahan pada masa lampau dan penggunaan lahan eksisting saat ini yang diketahui dari hasil proses tumpang tindih (*overlay*), dimana penelitian ini memiliki interval waktu yaitu 10 tahun yang diharapkan memperlihatkan orientasi dan kecenderungan penggunaan lahan yang terjadi. Adapun klasifikasi penggunaan lahan di lokasi penelitian ini terdapat dari lima komponen diantaranya (1) permukiman: perumahan, kost-kostan, rumah sewa, asrama, dan rusunawa, (2) fasilitas sosial: peribadatan, perkantoran, pendidikan dan kesehatan, (3) fasilitas umum: pekuburan, (4) komersial: perdagangan dan jasa, (5) industri: pabrik.

Hasil dari proses tumpang tindih dari analisis spasial (*overlay*) akan digunakan untuk mengetahui kecenderungan perkembangan spasialnya dengan berlandaskan teori-teori pengembangan struktur ruang apakah berbentuk konsentris, sektoral ataupun pusat berganda. Dimana UIN Alauddin Makassar di Kecamatan Somba Opu ini sebagai sebagai titik pusat daerah kegiatan.

#### **G. Definisi Operasional**

1. Analisis Spasial: Analisis spasial dalam penelitian ini menggunakan metode tumpang susun (*overlay*) untuk menjawab bagaimana *trend* rata-rata perkembangan penggunaan lahan di lokasi penelitian.



2. Kecenderungan Perkembangan Spasial: Orientasi perubahan menurut kapasitas pemanfaatan lahan pada lokasi penelitian yang menghasilkan pola spasial atau model perkembangan struktur ruang.
3. Penggunaan lahan: Penggunaan lahan dalam penelitian ini meliputi permukiman, fasilitas sosial, fasilitas umum, komersial, dan industri yang terdapat pada lingkup lokasi penelitian.
4. Permukiman: Pemanfaatan lahan di lokasi penelitian dengan jenis fungsi bangunan yakni perumahan, kost-kostan, rumah sewa, asrama, dan rusunawa.
5. Fasilitas Sosial: Pemanfaatan lahan di lokasi penelitian dengan jenis fungsi bangunan yakni peribadatan, perkantoran, pendidikan dan kesehatan.
6. Fasilitas Umum: Pemanfaatan lahan untuk fasilitas umum di lokasi penelitian hanya satu macam yaitu pekuburan.
7. Komersial: Pemanfaatan lahan di sekitar lokasi penelitian yang memiliki nilai ekonomi yakni perdagangan dan jasa.
8. Industri: Pemanfaatan lahan di lokasi penelitian dengan jenis fungsi bangunan pabrik.
9. Bentuk Pola Ruang Kawasan: Bentuk pola ruang kawasan pada penelitian ini nantinya akan menyerupai salah satu teori pengembangan struktur ruang yaitu berbentuk konsentris, sektoral ataupun pusat berganda.
10. Kawasan Pendidikan: Kawasan pendidikan merupakan suatu wilayah dengan peruntukan zona yang berfokus pada kegiatan pendidikan dimana dalam penelitian ini kawasan pendidikan tinggi terletak di Kecamatan

Somba Opu dengan pendidikan tinggi yang dimaksud adalah UIN Alauddin Makassar.

11. Hubungan Erat: Aktivitas yang erat kaitannya serta sangat menunjang kawasan pendidikan dan penggunaannya didominasi oleh mahasiswa.
12. Hubungan Cukup Erat: Aktivitas yang tidak berhubungan langsung dengan kawasan pendidikan namun penggunaannya merupakan mahasiswa dan masyarakat lokal atau tidak didominasi oleh mahasiswa.
13. Hubungan Tidak Erat: Aktivitas yang tidak memiliki kaitan dengan kawasan pendidikan dan penggunaannya tidak ada yang berasal dari kalangan mahasiswa.



## BAB IV

### HASIL DAN PEMBAHASAN

#### A. Tinjauan Umum Wilayah Kabupaten Gowa

##### 1. Gambaran Umum Kabupaten Gowa

Kabupaten Gowa merupakan salah satu kabupaten yang termasuk dalam wilayah administrasi di Provinsi Sulawesi Selatan yang beribukota di Sungguminasa. Kabupaten Gowa memiliki luas wilayah sekitar 1.883,33 km<sup>2</sup> dan merupakan kabupaten terluas kedua di Provinsi Sulawesi Selatan setelah Kabupaten Bone dengan topografi berupa perbukitan, pegunungan, lembah dan sungai. Sebesar 72,26% wilayah Kabupaten Gowa berada pada wilayah dataran tinggi yang mencakup 9 kecamatan yakni kecamatan Bontolempangan, Bungaya, Biringbulu, Manuju, Parangloe, Parigi, Tinggimoncong, Tompobulu, dan Tombolo Pao.

Wilayah administrasi Kabupaten Gowa terdiri dari 18 kecamatan dan 167 desa/kelurahan. Kabupaten Gowa dilalui oleh banyak sungai yang cukup besar yaitu ada 15 sungai. Sungai dengan luas daerah aliran yang tersebar adalah Sungai Jeneberang yaitu seluas 881 km<sup>2</sup> dengan panjang 90 km. Seperti halnya dengan daerah lain di Indonesia, di Kabupaten Gowa hanya dikenal dua musim, yaitu musim kemarau dan musim hujan.

Jumlah penduduk di Kabupaten Gowa pada tahun 2018 adalah 760.607 jiwa dengan jumlah penduduk perempuan lebih banyak dari jumlah penduduk laki-laki yakni jumlah penduduk perempuan sebanyak 386.182 jiwa dan jumlah penduduk laki-laki adalah 374.425 jiwa.

## 2. Letak Geografis dan Administrasi

Kabupaten Gowa berada pada 119.3773° Bujur Barat dan 120.0317° Bujur Timur, 5.0829342862 ° Lintang Utara dan 5.577305437° Lintang Selatan.

Wilayah administrasi Kabupaten Gowa berbatasan langsung dengan:

- a. Sebelah utara berbatasan dengan Kota Makassar dan Kabupaten Maros.
- b. Sebelah timur berbatasan dengan Kabupaten Sinjai.
- c. Sebelah selatan berbatasan dengan kabupaten Takalar dan Kabupaten Jeneponto.
- d. Sebelah Barat berbatasan dengan Kota Makassar dan Kabupaten Takalar

Luas wilayah Kabupaten Gowa adalah 1.883,32 km<sup>2</sup> atau sama dengan 3,01% dari luas wilayah Provinsi Sulawesi Selatan yang terbagi dalam 167 Desa/Kelurahan dari 18 Kecamatan. Adapun kecamatan yang berada di Kabupaten Gowa dapat dilihat pada Tabel 2 berikut:

**Tabel 2** Luas Kabupaten Gowa Menurut Kecamatan Tahun 2019

No.	Kecamatan	Luas (km <sup>2</sup> )	Presentase (%)	Jumlah Desa/ Kelurahan
1	2	3	4	5
1	Bontonompo	30,39	1,61	14
2	Bontonompo Selatan	29,24	1,55	9
3	Bajeng	60,09	3,19	14
4	Bajeng Barat	19,04	1,01	7
5	Pallangga	48,24	2,56	16
6	Barombong	20,67	1,1	7
7	Sombaopu	28,09	1,49	14
8	Bontomarannu	52,63	2,8	9
9	Pattallassang	84,96	4,51	8
10	Parangloe	221,26	11,75	7
11	Manuju	91,9	4,88	7
12	Tinggimoncong	142,87	7,59	7

No.	Kecamatan	Luas (km <sup>2</sup> )	Presentase (%)	Jumlah Desa/ Kelurahan
1	2	3	4	5
13	Tombolo Pao	251,82	13,37	9
14	Parigi	132,76	7,05	5
15	Bungaya	175,53	9,32	7
16	Bontolempangan	142,46	7,56	8
17	Tompobulu	132,54	7,04	8
18	Biringbulu	218,84	11,62	11
<b>Jumlah</b>		<b>1.883,33</b>	<b>100,00</b>	<b>167</b>

Sumber: BPS Kabupaten Gowa Dalam Angka Tahun 2019

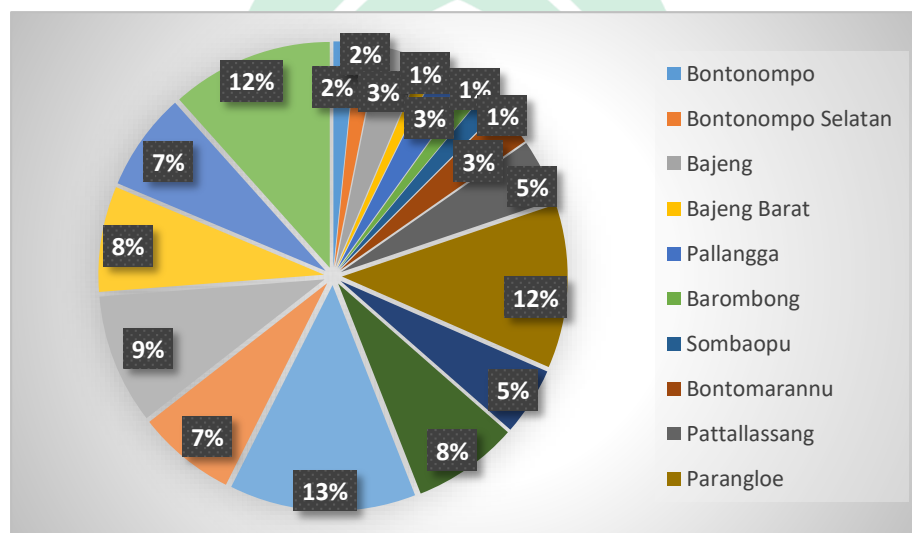

**Gambar 6** Grafik Luas Wilayah menurut Kecamatan di Kabupaten Gowa

Sumber: BPS Kabupaten Gowa Dalam Angka Tahun 2019

Dari Tabel 2 di atas dapat diketahui bahwa Kecamatan Tombolo Pao merupakan kecamatan paling luas dengan luas wilayah sekitar 251,82 km<sup>2</sup> atau dengan persentase luasan sekitar 13,37% dari total keseluruhan wilayah Kabupaten Gowa. Sementara itu Kecamatan yang memiliki luasan paling sempit adalah Kecamatan Bajeng Barat dengan luas wilayah sekitar 19,04 km<sup>2</sup> atau dengan persentase sekitar 1,01%.

## ***B. Tinjauan Umum Wilayah Kecamatan Somba Opu***

### **1. Letak Geografis dan Administrasi**

Secara geografis Kecamatan Somba Opu merupakan salah satu kecamatan yang ada di Kabupaten Gowa. Luas wilayah Kelurahan Somba Opu pada Tahun 2018 yaitu 28,09 km<sup>2</sup> atau sekitar 1,18% dari luas keseluruhan wilayah Kabupaten Gowa. Wilayah Kecamatan Somba Opu 14 (empat belas) kelurahan dan dibentuk berdasarkan PERDA No. 7 Tahun 2005. Ibukota Kecamatan Somba Opu adalah Kelurahan Sungguminasa. Adapun batas administrasi dari Kecamatan Somba Opu adalah sebagai berikut:

- a. Sebelah Utara berbatasan dengan Kota Makassar.
- b. Sebelah Timur berbatasan dengan Kecamatan Bontomarannu.
- c. Sebelah Selatan berbatasan dengan Kecamatan Pallangga.
- d. Sebelah Barat berbatasan dengan Kecamatan Pallangga dan Kota Makassar.

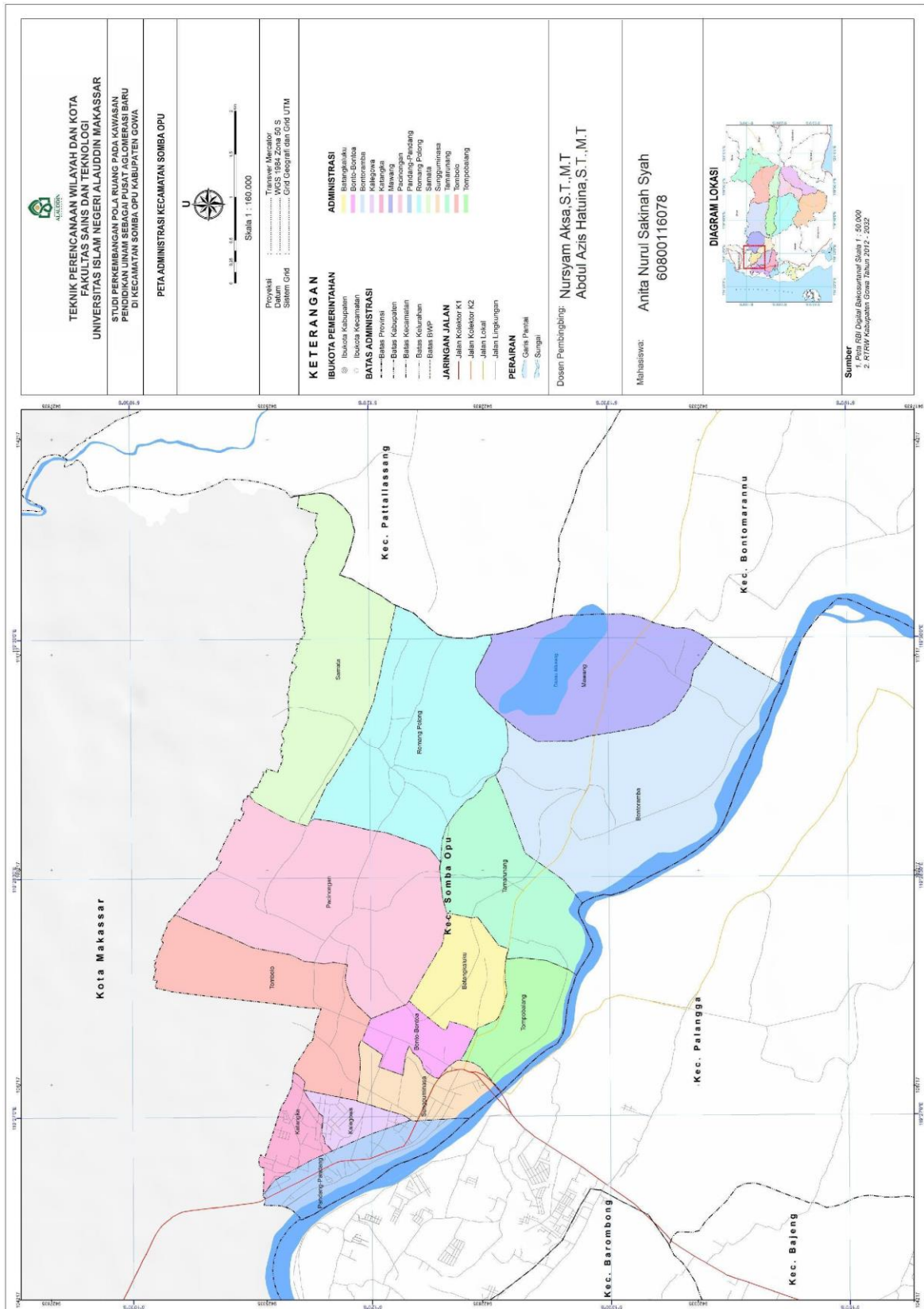

Gambar 7 Peta Administrasi Kecamatan Somba Opu

## 2. Kondisi Fisik Dasar

Data mengenai aspek fisik dasar Kecamatan Somba Opu terdiri atas topografi dan kelerengan, geologi dan jenis tanah, iklim dan curah hujan adapun sebagai berikut:

### a. Topografi

Secara umum keadaan topografi Kecamatan Somba Opu adalah daerah dataran rendah. Kecamatan Somba Opu berdasarkan data Badan Pusat Statistik Kabupaten Gowa berada pada ketinggian antara 12-43 Mdpl. Untuk lebih jelasnya mengenai data Topografi Kecamatan Somba Opu dapat dilihat pada Tabel 3 berikut:

**Tabel 3** Luas dan Ketinggian Wilayah Kecamatan Somba Opu

No	Kelurahan	Ketinggian (Mdpl)
1	2	3
1	Pandang-Pandang	68
2	Sungguminasa	77
3	Tompobalang	63
4	Batangkaluku	56
5	Tamarunang	72
6	Bontoramba	67
7	Mawang	63
8	Romangpolong	59
9	Bonto-Bontoa	67
10	Kalegowa	43.7
11	Katangka	63.6
12	Tombolo	69
13	Pacinongan	56
14	Samata	59

Sumber: BPS, Kecamatan Somba Opu Dalam Angka Tahun 2019

### b. Geologi dan Jenis Tanah

Aspek geologi merupakan aspek yang mempunyai kaitan yang erat hubungannya dengan potensi sumber daya tanah. Struktur geologi tertentu berasosiasi dengan ketersediaan air tanah, minyak bumi, dan lain-lain. Pada



umumnya Kecamatan Somba Opu di susun oleh batuan granit dan memiliki jenis tanah Aluvium dan Litosol.

c. **Klimatologi**

Iklm di Kecamatan Somba Opu termasuk dalam kategori daerah beriklim tropis yang terbagi atas dua musim, yaitu musim kemarau dan musim hujan. Musim hujan terjadi pada Bulan Desember sampai Bulan Juni, sedangkan musim kemarau terjadi pada Bulan Juli sampai Bulan Desember, dengan jumlah curah hujan rata-rata 238/bulan atau 14 hari hujan

**3. Aspek demografi**

Tinjauan aspek demografi di Kecamatan Somba Opu dilakukan secara internal, yang mencakup tinjauan terhadap jumlah distribusi dan kepadatan penduduk, penduduk menurut jenis kelamin, dan penduduk menurut mata pencaharian.

a. **Perkembangan Jumlah Penduduk**

Perkembangan jumlah penduduk di Kecamatan Somba Opu dapat tercermin dari data jumlah penduduk Kabupaten Gowa selama lima tahun terakhir. Dari data yang telah dihimpun mulai dari tahun 2009-2019, jumlah penduduk di Kecamatan Somba Opu mengalami pertumbuhan yang terus meningkat. Untuk lebih jelasnya dapat dilihat pada Tabel 4 berikut:

**Tabel 4** Jumlah dan Perkembangan Penduduk di Kecamatan Somba Opu Tahun 2014 – 2018

<b>No.</b>	<b>Tahun</b>	<b>Jumlah Penduduk (Jiwa)</b>	<b>Pertambahan (Jiwa)</b>
<i>1</i>	<i>2</i>	<i>3</i>	<i>4</i>
1	2014	151916	13.974
2	2015	157.448	5.532
3	2016	162.979	5.531

No.	Tahun	Jumlah Penduduk (Jiwa)	Pertambahan (Jiwa)
4	2017	168.021	5.042
5	2018	172.094	4.073
<b>Rata-rata</b>			<b>6.831</b>

Sumber: BPS, Kecamatan Somba Opu Dalam Angka Tahun 2015-2019

Berdasarkan Tabel 4 di atas dapat kita lihat bahwa tren perkembangan penduduk Kecamatan Somba Opu mengalami perubahan dari tahun ke tahun. Terhitung sejak tahun 2014 hingga tahun 2018 jumlah penduduk Kecamatan Somba Opu terus mengalami peningkatan, yaitu dari 151.916 jiwa meningkat menjadi 172.094 dengan rata pertumbuhan penduduk sekitar 6,831 jiwa.

Jumlah penduduk Kecamatan Somba Opu tentu saja terus akan tumbuh seiring dengan perkembangan Kecamatan Somba Opu itu sendiri dan pesatnya pertumbuhan penduduk tersebut dipengaruhi oleh kelahiran dan urbanisasi yang cukup besar. Implikasi pertumbuhan penduduk yang cukup pesat tersebut tentu saja menimbulkan kepadatan penduduk pada wilayah tertentu, sehingga menimbulkan berbagai macam penggunaan lahan yang beragam baik yang sejalan dengan peruntukan kawasan maupun sebaliknya.

**Tabel 5** Jumlah dan Kepadatan Penduduk di Kecamatan Somba Opu Tahun 2018

No	Kelurahan	Jumlah (Jiwa)	Luas (km <sup>2</sup> )	Kepadatan (Jiwa/km <sup>2</sup> )
1	2	3	4	5
1	Pandang-Pandang	9.548	2,16	4.420
2	Sungguminasa	9.571	1,46	6.555
3	Tompobalang	13.714	1,80	7.619
4	Batangkaluku	17.269	1,30	13.284
5	Tamarunang	17.200	2,16	7.963

No	Kelurahan	Jumlah (Jiwa)	Luas (km <sup>2</sup> )	Kepadatan (Jiwa/km <sup>2</sup> )
6	Bontoramba	4.567	2,12	2.154
7	Mawang	5.367	2,99	1.795
8	Romangpolong	8.646	2,71	3.190
9	Bonto-Bontoa	15.981	1,61	9.926
10	Kalegowa	3.162	1,21	2.613
11	Katangka	12.440	1,36	9.147
12	Tombolo	19.103	2,06	9.273
13	Pacinongan	26.287	3,71	7.085
14	Samata	9.239	1,44	6.416
Jumlah		173.021	28,09	6.127

Sumber: BPS Kabupaten Gowa, Kecamatan Somba Opu Dalam Angka Tahun 2019

Berdasarkan Tabel 5 di atas dapat diketahui bahwa kelurahan yang memiliki kepadatan wilayah yang paling padat adalah Kelurahan Batangkaluku dengan kepadatan penduduk 13.284 jiwa/km<sup>2</sup>, dengan perbandingan jumlah penduduk dan luas wilayah adalah 17.269 jiwa penduduk berbanding 1,30 km<sup>2</sup> luas wilayah. Sementara itu kelurahan dengan kepadatan paling rendah terletak pada Kelurahan Mawang dengan tingkat kepadatan penduduk mencapai 1.795 jiwa/km<sup>2</sup>.

### C. Tinjauan Khusus Lokasi Penelitian

#### 1. Letak Administrasi dan Geografis

Lokasi penelitian ini terletak dalam batasan 1 km dari letak kampus UIN Alauddin Makassar sebagai titik pusat yang masih termasuk dalam wilayah administrasi dari Kecamatan Somba Opu dan mencakup 3 administrasi kelurahan dan 1 administrasi kecamatan dengan luas lokasi penelitian 380.17 ha. Secara administrasi lokasi penelitian terletak di:

- a. Sebelah utara terletak di Kelurahan Samata

- b. Sebelah timur terletak di Kecamatan Pattallassang
- c. Sebelah selatan terletak di Kelurahan Mawang
- d. Sebelah barat terletak di Kelurahan Romang Polong

Kondisi topografi dari setiap wilayah penelitian berupa dataran rendah. Dimana semua berada pada ketinggian sekitar 59-63 meter di atas permukaan air laut dan berada pada kemiringan tanah yang mencapai sekitar 00 – 20%. Wilayah Kecamatan Somba Opu yang memiliki luas 28,09 km<sup>2</sup>. dari luas total wilayah Kabupaten Gowa 1.8883,33 km<sup>2</sup>. memiliki karakteristik geologi yang sebagian besar merupakan tanah aluvial.

## **2. Kondisi Fisik Dasar**

Data mengenai aspek fisik dasar di lokasi penelitian terdiri atas topografi dan kelerengan, geologi dan jenis tanah, iklim dan curah hujan adapun sebagai berikut:

- a. Topografi

Secara umum keadaan topografi di lokasi penelitian adalah daerah dataran rendah. Topografi memengaruhi perkembangan pembentukan profil tanah yaitu jumlah curah hujan terabsorpsi dan penyimpanan dalam tanah, tingkat perpindahan tanah bagian atas oleh erosi dan juga gerakan bahan-bahan dalam suspensi atau larutan dari suatu tempat ke tempat lain. Faktor topografi yang dinilai adalah tingkat kecuraman lereng, karena terdapatnya perbedaan penting dalam syarat-syarat pengelolaan tanah untuk tanaman tertentu pada tingkat kecuraman yang berbeda.

Lokasi penelitian berada pada ketinggian sekitar 59-63 meter di atas permukaan air laut (mdpl) dan berada pada kemiringan tanah yang mencapai sekitar 00 – 20%.

#### b. Hidrologi

Kondisi hidrologi kawasan tersebut pada lokasi penelitian ini meliputi :

##### 1) Air Permukaan

Air permukaan adalah air yang terkumpul di atas tanah atau di mata air, sungai, danau, lahan basah, atau laut. Air permukaan berhubungan dengan air bawah tanah atau air atmosfer. Air permukaan yang ada di lokasi penelitian yaitu Danau Mawang.

##### 2) Air tanah dalam

Air tanah dalam adalah air yang terdapat dalam lapisan tanah atau bebatuan dibawah permukaan tanah. Air tanah merupakan salah satu sumber daya air selain air sungai dan air hujan. Selain air permukaan, sumber air yang dapat dimanfaatkan oleh penduduk kawasan penelitian ini yaitu air tanah dalam. Air tanah dalam yang digunakan oleh penduduk di Kelurahan/Desa ini berupa sumur, yang didapatkan pada kedalaman 5 meter.

### 3. Aspek Demografi

Jumlah penduduk dalam lokasi penelitian pada tahun 2014 sampai dengan 2018 dapat dilihat pada Tabel 6 berikut:

**Tabel 6** Perkembangan Jumlah Penduduk di Lokasi Penelitian Tahun 2014-2018

No	Wilayah Administrasi	Jumlah Penduduk				
		2014	2015	2016	2017	2018
<i>1</i>	<i>2</i>	<i>3</i>	<i>4</i>	<i>5</i>	<i>6</i>	<i>7</i>
1	Kelurahan Samata	8.155	8.452	8.749	9.020	9.239
2	Kelurahan Romang Polong	7.632	7.910	8.188	8.441	8.646
3	Kelurahan Mawang	4.738	4.910	5.083	5.241	5.367
4	Kecamatan Pattallassang	23.414	23.752	24.064	23.833	24.022

*Sumber: BPS Kabupaten Gowa, Kecamatan Somba Opu Dalam Angka Tahun 2015-2019 dan Kecamatan Pattallassang Dalam Angka Tahun 2015-2019*

Dari Tabel 6 di atas dapat kita lihat bahwa terjadi peningkatan penduduk yang signifikan selama kurun waktu 2014-2018. Peningkatan tersebut terjadi karena banyaknya mahasiswa baru yang masuk dari luar daerah dan bermukim disekitar kampus, selain itu dikarenakan perpindahan sebagian besar aktivitas perkuliahan di kampus I di Jl. Sultan Alauddin Makassar ke kampus II di Jl. Tun Abdul Razak Romang Polong sehingga terjadi perpindahan penduduk pada empat wilayah penelitian. Hal tersebut berarti bahwa perkembangan kawasan pendidikan tinggi Kecamatan Somba Opu khususnya kawasan UIN Alauddin Makassar menjadi salah satu faktor pemicu semakin padatnya jumlah penduduk di wilayah sekitar.

Selain mahasiswa terdapat pendatang-pendatang lain yang memiliki kepentingan di wilayah tersebut, seperti pendatang yang ingin mengadu nasib menjadi karyawan atau membuka usaha di sekitar lokasi penelitian yakni di Kelurahan Samata, Romang Polong, Mawang dan di Kecamatan Pattallassang. Akibatnya, komposisi penduduk di daerah tersebut semakin beragam. Kesempatan memperoleh laba yang besar di sekitar pusat kawasan juga menjadi faktor penarik pendatang untuk mengadu nasib dan berusaha di lokasi tersebut.

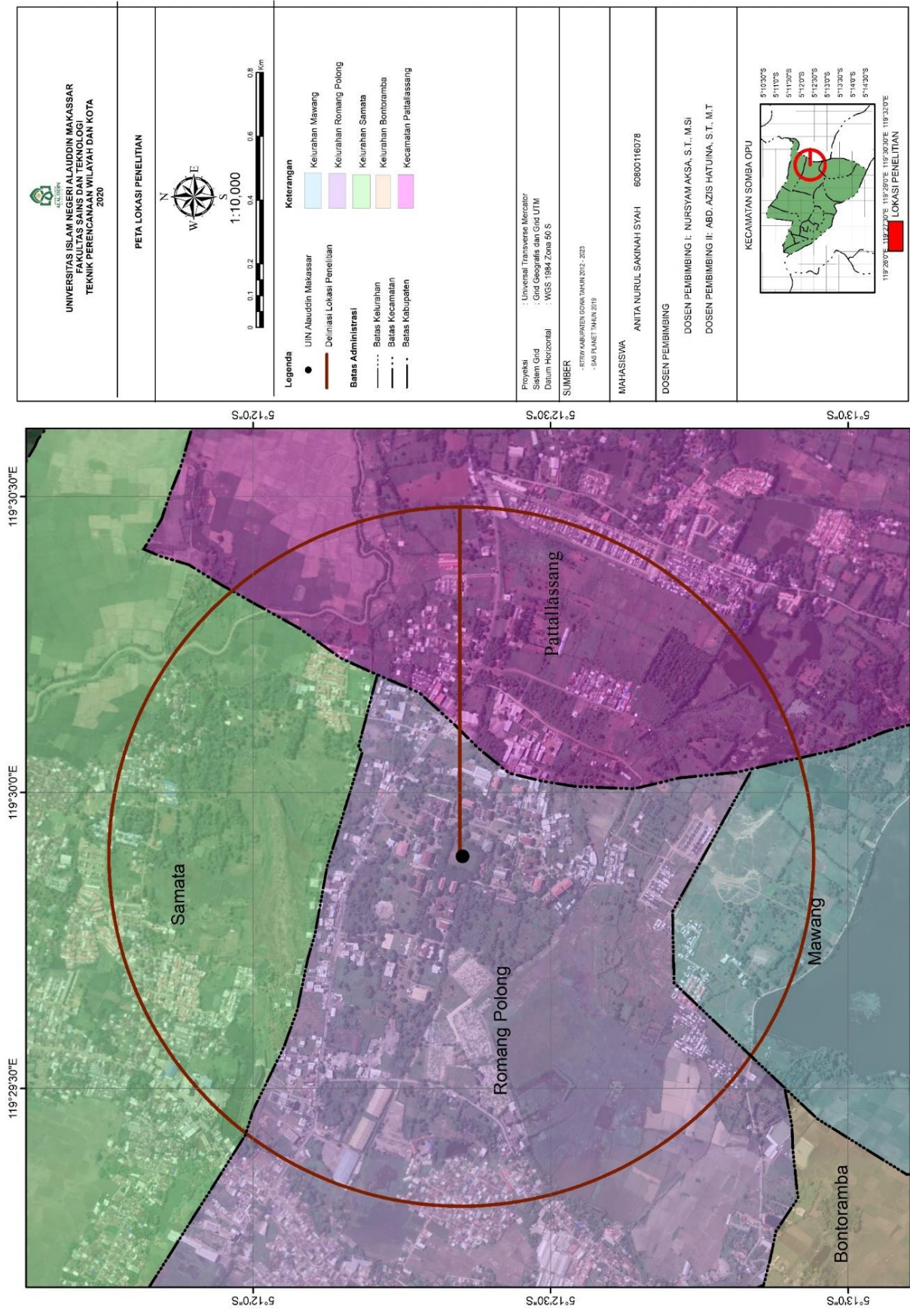

Gambar 8 Peta Lokasi Penelitian





Pada lokasi penelitian terdapat 3 peruntukan kawasan didalamnya yakni kawasan permukiman, kawasan pendidikan serta kawasan budidaya pertanian lahan basah. Penetapan kawasan permukiman tertuang dalam pasal 53 ayat 3 bagian d berbunyi “Kawasan permukiman perkotaan sepanjang koridor Jalan Tun Abdul Razak di **Kecamatan Somba Opu**, Kecamatan Bontomarannu dan Kecamatan Pattallassang” yang arahan pembangunannya berada pasal 53 ayat 4 berbunyi “Pengembangan kawasan peruntukan permukiman perkotaan pada kawasan perkotaan di **Kecamatan Somba Opu** dan Kecamatan Pattallassang diarahkan pembangunannya secara vertikal”.

Penetapan kawasan pendidikan terdapat dalam BAB V RTRW tentang penetapan kawasan strategis hal ini karena kawasan pendidikan tinggi merupakan salah satu Kawasan Strategis Kabupaten (KSK) tertuang dalam pasal 63 ayat 3 bagian d berbunyi “Kawasan pendidikan tinggi ditetapkan di sebagian wilayah Kecamatan Pattallassang, sebagian wilayah Kecamatan Bontomarannu dan sebagian wilayah **Kecamatan Somba Opu**” dan terdapat dalam pasal 57 ayat 4 berbunyi “Kawasan peruntukan pelayanan pendidikan tinggi sebagaimana dimaksud pada ayat (1) huruf c, ditetapkan di sebagian wilayah Kecamatan Bontomarannu, sebagian wilayah **Kecamatan Somba Opu**, sebagian wilayah Kecamatan Pattallassang, sebagian wilayah Kecamatan Manuju, dan sebagian wilayah Kecamatan Pallangga”.

Penetapan kawasan pertanian terdapat pada pasal 48 ayat 2 bagian a berbunyi “Kawasan peruntukan pertanian tanaman pangan lahan basah dengan luas 33.201Ha (tiga puluh tiga ribu dua ratus lima puluh satu hektar) ditetapkan di

sebagian wilayah Kecamatan Bajeng, sebagian wilayah Kecamatan Bajeng Barat, sebagian wilayah Kecamatan Barombong, sebagian wilayah Kecamatan Biringbulu, sebagian wilayah Kecamatan Bontolempangan, sebagian wilayah Kecamatan Bontomarannu, sebagian wilayah Kecamatan Bontonompo, sebagian wilayah Kecamatan Bontonompo Selatan, sebagian wilayah Kecamatan Bungaya, sebagian wilayah Kecamatan Manuju, sebagian wilayah Kecamatan Pallangga, sebagian wilayah Kecamatan Parangloe, sebagian wilayah Kecamatan Parigi, sebagian wilayah Kecamatan Pattallassang, sebagian wilayah **Kecamatan Somba Opu**, sebagian wilayah Kecamatan Tinggimoncong, sebagian wilayah Kecamatan Tombolo Pao, dan sebagian wilayah Kecamatan Tompobulu”.

***E. Kesesuaian Pemanfaatan Fungsi Bangunan pada Rencana Pola Ruang di Kawasan Pendidikan UINAM***

Meningkatnya laju pertumbuhan penduduk di sekitar lokasi penelitian sejalan dengan berkembangnya berbagai kegiatan atau aktivitas, baik aktivitas yang mendukung kegiatan pendidikan maupun aktivitas yang tidak berkaitan.

Untuk variabel ini menggunakan analisis spasial yang akan diukur menggunakan teknik tumpang susun (*overlay*) antara Peta Jenis Bangunan Fisik tahun 2020 dengan Peta Rencana Pola Ruang Kabupaten Gowa guna melihat kesesuaian dari perubahan pemanfaatan lahan dengan rencana pola ruang yang ada.

Untuk lebih jelasnya dapat dilihat pada peta dan Tabel 7 berikut :

**Tabel 7** Konsistensi dan Inkonsistensi Pemanfaatan Fungsi Bangunan pada Rencana Pola Ruang di Kawasan Pendidikan UINAM

Peruntukan Kawasan	Pergunaan Lahan	Sesuai			Tidak Sesuai		
		Fungsi	Luas (ha)	Unit	Fungsi	Luas (ha)	Unit
1	2	4	5	6	7	8	9
<b>Kawasan Permukiman (242.53 ha)</b>	Permukiman	Permukiman	4.8570	387	Pabrik	1.7696	2
		Perumahan	15.0270	12	Pendidikan	0.5396	1
		Kost-kostan	4.1267	193	Perdagangan	1.8980	171
		Rumah Sewa	0.1362	6	Jasa	0.4905	50
		Asrama	0.0920	4			
	Fasilitas sosial	Peribadatan	0.4747	13			
		Perkantoran	0.5777	8			
		Kesehatan	0.1168	1			
Fasilitas umum	Pekuburan	1.3516	1				
<b>Kawasan Pendidikan (99.15 ha)</b>	Pendidikan	Pendidikan	5.0124	2	Asrama	0.2230	5
					Jasa	0.0830	11
					Kosan	3.6696	164
					Pabrik	0.3806	1
					Pekuburan	3.5420	1
					Perdagangan	0.9551	89
					Peribadatan	0.2395	4
					Perkantoran	0.0440	2
					Permukiman	0.3474	14
					Perumahan	1.9427	3
<b>Kawasan Budidaya Pertanian Lahan Basah (37.84 ha)</b>	Pertanian	Sawah			Jasa	0.0004	1
					Kosan	0.0318	5
					Pendidikan	0.0800	1
					Perdagangan	0.0381	5
					Peribadatan	0.0229	1
					Permukiman	0.7175	33
					Perumahan	0.6926	2

Sumber: Hasil analisis 2020

Pada peruntukan Kawasan Permukiman terdapat penyimpangan penggunaan lahan dalam pemanfaatan fungsi bangunan berupa Pabrik (1.76 ha), Pendidikan (0.53 ha), Perdagangan (1.89 ha) dan Jasa (0.49 ha) seluas 4.7 ha. Adapun arahan yang sesuai dengan peruntukan kawasan permukiman terdapat 3 jenis yaitu Permukiman, Fasilitas sosial, Fasilitas umum dengan luas 26.76 ha yang fungsi bangunannya berupa Perumahan, Kost-kostan, Rumah Sewa, Asrama, Peribadatan, Perkantoran, Kesehatan dan Pekuburan.

Kawasan Pendidikan merupakan kawasan yang menjadi fokus utama penelitian karena peningkatan aktivitas yang terjadi di dalam kawasan ini sangat beragam dimana terdapat 11 fungsi bangunan yang tidak sesuai peruntukannya pada perencanaan pola ruang. Penyalahgunaan lahan berupa Asrama Pekerja (0.22 ha), Jasa (0.08 ha), Kosan (3.67 ha), Pabrik (0.38 ha), Pekuburan (3.54 ha), Perdagangan (0.95 ha), Peribadatan (0.24 ha), Perkantoran (0.04 ha), Permukiman (0.35 ha), Perumahan (1.94 ha) dan Rusunawa (0.14 ha). Namun, dapat diketahui bahwa adanya masjid dan rusunawa dalam kegiatan pendidikan khususnya di dalam wilayah kampus UINAM dapat mendukung aktivitas yang terjadi dalam lingkup kegiatan ini karena mahasiswa dimudahkan dalam akses beribadah maupun perkuliahan karena jarak yang dekat dengan bangunan tersebut. Begitupun dengan adanya beberapa jasa fotocopy dan print di sekitar kampus yang menjadi kegiatan penunjang di lokasi pendidikan.

Pada peruntukan Kawasan Budidaya Pertanian Lahan Basah terdapat ketidakserasian penggunaan lahan dari yang sebagaimana mestinya. Terdapat 7 fungsi yang beragam didalamnya yakni Jasa (0.0004 ha), Kosan (0.03 ha), Pendidikan (0.08), Perdagangan (0.04 ha), Peribadatan (0.02 ha), Permukiman (0.71 ha) serta Perumahan (0.69 ha). Apabila inkonsistensi ini terus berkembang maka akan menghilangkan peruntukan kawasan sebagaimana mestinya dalam rencana pola ruang yang telah di sahkan.

Berdasarkan hasil evaluasi kesesuaian pemanfaatan fungsi bangunan terhadap rencana pola ruang di kawasan pendidikan UINAM di tahun 2020 maka didapatkan hasil bahwa tingkat ketidaksesuaian fungsi bangunan yang terbangun

terhadap pelaksanaan Rencana Pola Ruang sebesar 36% dimana berada pada tingkat sedang yaitu luas penyimpangan yang terjadi pada lokasi penelitian berada pada rentang nilai 25%-50%.



**Gambar 10** Jenis-jenis Penggunaan Lahan di Lokasi Penelitian

*Sumber: Dokumentasi Peneliti, 2020*

UNIVERSITAS ISLAM NEGERI  
**ALAUDDIN**  
 MAKASSAR

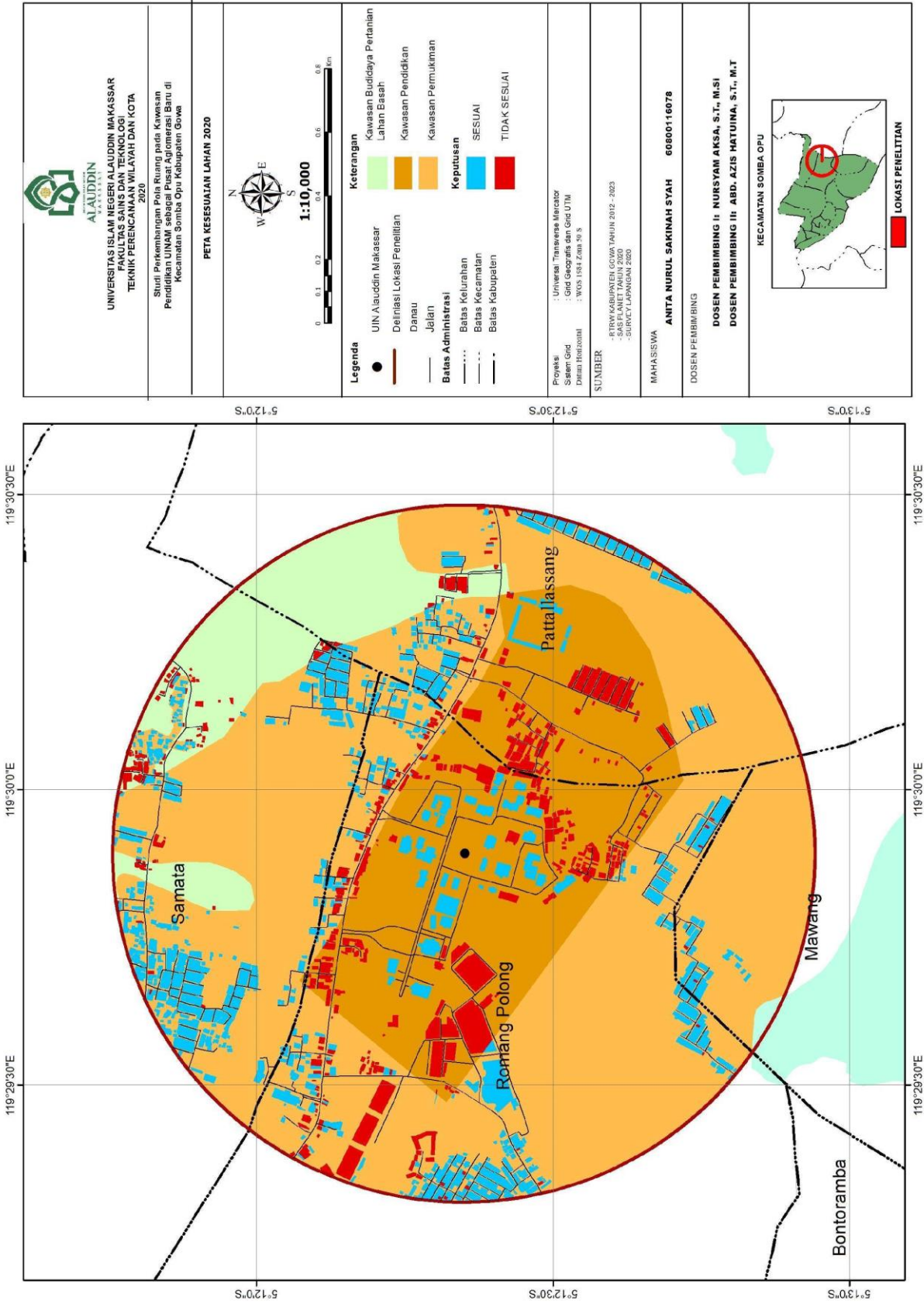

Gambar 11 Peta Kesesuaian Lahan Tahun 2020



Namun pada dasarnya setiap peruntukan kawasan tertentu di dalamnya terdapat *activity support* (pendukung kegiatan) dimana *activity support* menurut Hamid Shirvani (1985) dalam Sasmito (2011:3) adalah meliputi seluruh penggunaan dan aktifitas yang membantu memperkuat ruang-ruang umum kota, karena aktifitas dan fisik ruang selalu saling melengkapi satu sama lain. *Activity support* pada dasarnya adalah kegiatan penunjang yang menghubungkan dua atau lebih kegiatan yang ada di kota, bentuk kegiatannya dan ruang umum pendukung yang menunjang aktivitas masyarakat antara lain seperti penjualan, hiburan, dan penjualan fasilitas lainnya yang terbentuk dari fungsi kawasan (Mulyo, 2008:40).

Hubungan antar ruang atau kegiatan tersebut berbeda-beda tergantung interaksinya dengan dibagi menjadi tiga kategori, yaitu erat, cukup erat, tidak erat. Dikatakan memiliki hubungan yang erat karena ruang tersebut saling mempengaruhi, cukup erat berarti tidak selalu saling berdekatan namun saling mempengaruhi, sedangkan hubungan tidak erat berarti tidak saling mempengaruhi. Berikut merupakan diagram hubungan berbagai jenis kegiatan yang ada disekitar lokasi penelitian terhadap kampus UIN Alauddin Makassar.

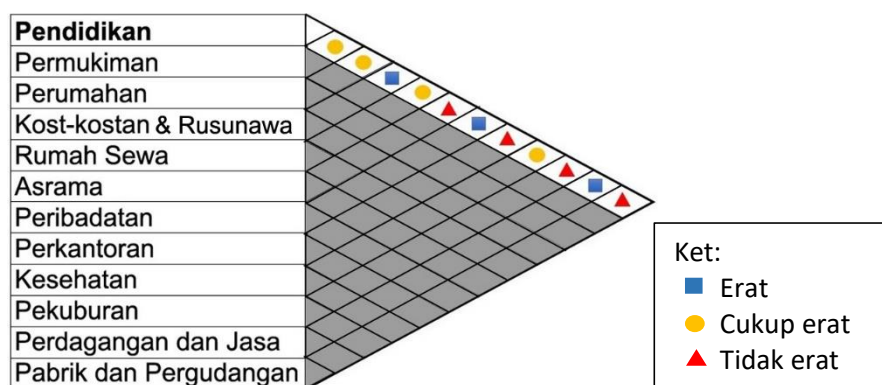

**Gambar 13** Grafik hubungan beberapa kegiatan dengan fungsi ruang pendidikan

Sumber: Hasil Analisis, 2020



Untuk penjelasan lebih lanjut mengenai pengkategorian hubungannya dapat dilihat dari Tabel 8 berikut:

**Tabel 8** Karakteristik Kelompok Aktivitas dalam Penentuan Hubungannya terhadap Kampus UIN Alauddin Makassar

No	Kelompok Aktivitas	Fungsi Ruang	Jenis Aktivitas	Pengguna
1	2	3	4	5
1	Permukiman	Permukiman	Tempat tinggal	Masyarakat lokal
		Perumahan	Tempat tinggal yang terbagi dalam beberapa cluster/blok	Masyarakat/pendatang
		Kost-kostan dan Rusunawa	Tempat tinggal atau bangunan dengan kamar sewa	Mahasiswa/pendatang
		Rumah Sewa	Tempat tinggal (rumah yang disewakan)	Pendatang
		Asrama	Tempat tinggal (tanpa disewa)	Pekerja pabrik
2	Fasilitas Sosial	Peribadatan	Tempat beribadah	Semua kalangan masyarakat
		Perkantoran	Tempat instansi tertentu yang dijalankan secara rutin	Karyawan
		Kesehatan	Tempat untuk memperoleh pengobatan	Semua kalangan masyarakat
3	Fasilitas Umum	Pekuburan	Tempat pemakaman	Masyarakat dengan klasifikasi khusus
4	Pendidikan	Pendidikan	Tempat mengenyam pendidikan baik kampus ataupun sekolah	Pelajar (Mahasiswa dan murid), pengajar (dosen dan guru)
5	Industri dan Komersial	Perdagangan dan Jasa	Jual beli dan menggunakan/membayar jasa	Pedagang dan konsumen (mahasiswa/masyarakat umum)
		Pabrik dan Pergudangan	Menyimpan dan memproduksi barang	Pengelola dan pekerja pabrik

Sumber: Hasil Analisis 2020

Penentuan hubungan antara kegiatan atau fungsi ruang terhadap kampus ditentukan berdasarkan jenis aktivitas dan penggunanya, apabila pengguna aktivitas tersebut didominasi oleh mahasiswa maka dapat dikategorikan kedalam hubungan yang erat, namun apabila penggunanya didominasi oleh pendatang atau masyarakat

lokal tetapi masih menunjang ke dalam kawasan pendidikan maka dikategorikan kedalam hubungan yang cukup erat, berbeda dengan kegiatan yang tidak memiliki kaitan dengan kampus seperti pabrik dan perkantoran yang penggunaannya sama sekali bukan kalangan mahasiswa maka klasifikasi hubungannya adalah hubungan yang tidak erat.

Untuk masing-masing luasan dari setiap kegiatan fungsi ruang dapat dilihat pada Tabel 9 berikut:

**Tabel 9** Luas dan Presentase dari Fungsi Ruang di Sekitar Kampus UIN Alauddin Makassar berdasarkan Hubungannya

Kawasan	Hubungan	Fungsi Ruang	Luas (ha)	Presentase	
1	2	3	4	5	
Pendidikan	Erat	Kost-kostan dan rusunawa	7.974	28%	
		Peribadatan	0.7371		
		Perdagangan dan Jasa	3.4651		
			<b>Jumlah</b>	<b>12.1762</b>	
	Cukup Erat	Permukiman	5.9219	54%	
		Perumahan	17.6623		
		Rumah Sewa	0.1362		
Kesehatan		0.1168			
		<b>Jumlah</b>	<b>23.8372</b>		
Tidak Erat	Tidak Erat	Perkantoran	0.6217	18%	
		Pekuburan	4.8936		
		Asrama	0.315		
		Pabrik dan Pergudangan	2.1502		
			<b>Jumlah</b>	<b>7.9805</b>	
		<b>Total</b>	<b>43.9939</b>	<b>100%</b>	

Sumber: Hasil Analisis 2020

Dari Tabel 9 tersebut dapat dilihat bahwa jenis dan fungsi bangunan yang berhubungan **erat (kuat)** dengan kampus UIN Alauddin Makassar sebesar 28% dengan luas 12.1762 ha yang jumlahnya masih lebih rendah dari jumlah bangunan yang hubungannya **cukup erat (lemah)** yakni dengan luas sebesar 23.8372 ha atau sebanyak 54% dari seluruh luas kawasan terbangun di luar dari kegiatan pendidikan, presentase terendah ada pada hubungan yang **tidak erat (tidak**

**berpengaruh)** dengan luasan sebesar 7.9805 ha dan presentase 18% yang berbeda selisih 10% dari fungsi bangunan yang berhubungan erat.

Dari hasil yang ditemukan dengan melihat faktor *activity support* atau aktivitas pendukung dapat disimpulkan bahwa tingkat bangunan yang tidak berhubungan dengan kampus UIN Alauddin Makassar berada pada posisi rendah yakni 18% dari total luasan kawasan terbangun selain bangunan pendidikan dengan *range* 0%-25%. Berbeda dari hasil sebelumnya yang hasilnya dari fungsi bangunan tanpa melihat aspek *activity supportnya*, presentase yang dari yang ditumbulkan adalah 36% atau tingkatannya dalam posisi sedang karena berada pada *range* 25%-50%.

Pemusatan berbagai kegiatan di sekitar kampus yang terjadi ternyata didominasi oleh fungsi ruang yang berhubungan erat dengan fungsi pendidikan, untuk lebih jelasnya dapat dilihat pada peta berikut.

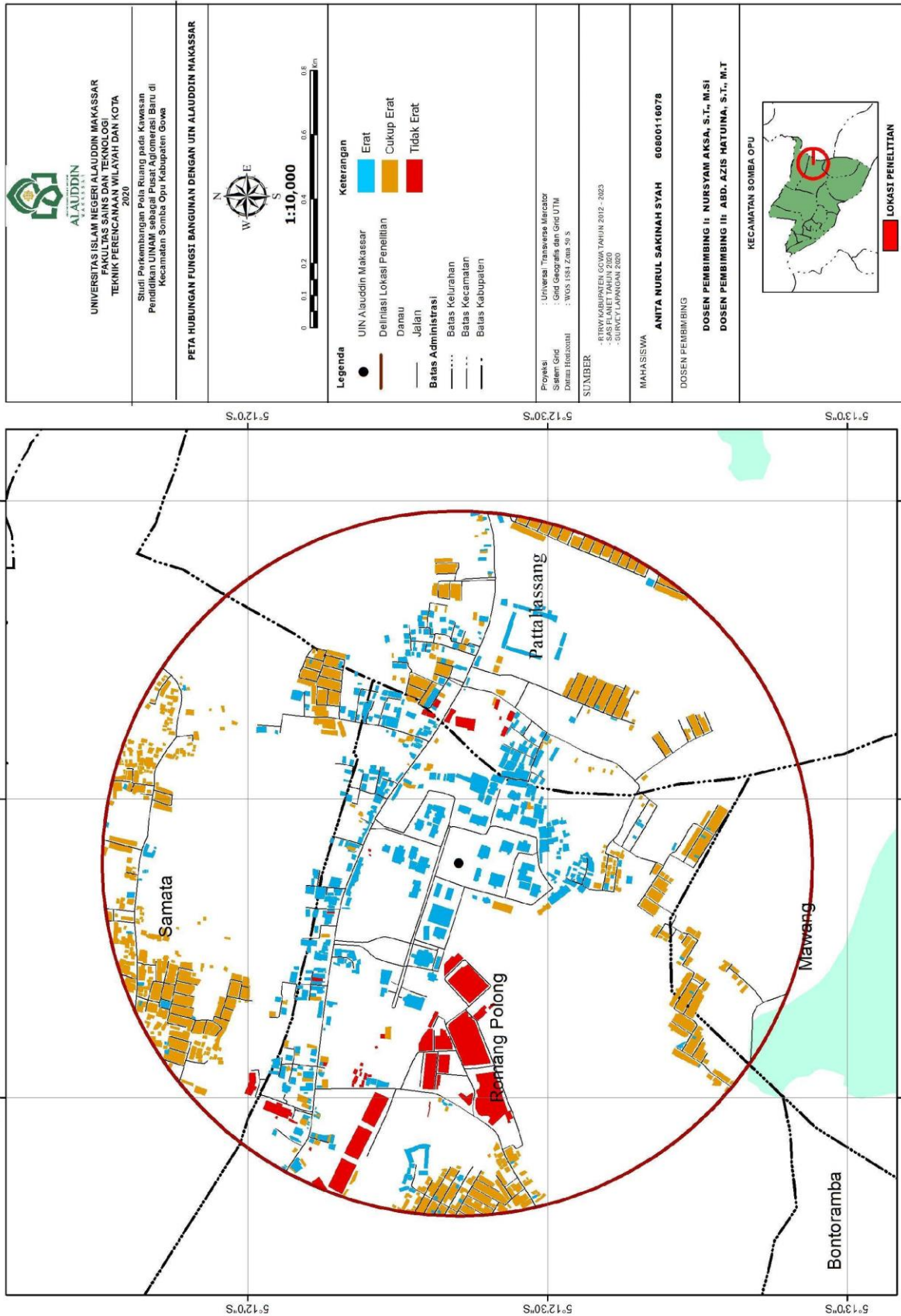

**Gambar 14** Peta Hubungan Fungsi Bangunan dengan UIN Alauddin Makassar

#### ***F. Analisis Kecenderungan Perkembangan Spasial (Spatial Tendency Analysis)***

Perkembangan suatu kawasan dapat dilihat melalui perkembangan fisik kawasan yang meliputi adanya penambahan bangunan dalam kurun waktu tertentu. Aktivitas perguruan tinggi akan mempengaruhi lingkungan sekitarnya. Fungsi kawasan pendidikan tinggi ini mempunyai keunikan, karena sebagai salah satu faktor penyebab utama berubahnya aktivitas kota (Samadikun, 2009 dalam Fitriyanto, 2007:73). Aktivitas yang ada di kawasan pendidikan tinggi akhirnya akan mempunyai dampak yang sangat menentukan terhadap bentuk dan penggunaan lahan seperti adanya perubahan penggunaan lahan yang semula lahan tidak terbangun menjadi lahan untuk kawasan perdagangan dan jasa dan permukiman.

Aktivitas pendidikan tinggi terkesan menghasilkan aktivitas yang lebih kompleks dan dinamis karena menjadi faktor utama penarik sehingga lebih banyak mempengaruhi perkembangan aktivitas lain khususnya permukiman serta perdagangan dan jasa. Besarnya angka penduduk yang bertransformasi ke Kecamatan Somba Opu menuntut pemenuhan fasilitas akomodasi seperti tempat tinggal. Usaha pemenuhan tempat tinggal ini diwujudkan dengan tumbuhnya kos-kosan, maupun jual beli rumah/perumahan dan rumah sewa.

Kecamatan Somba Opu yang ditetapkan sebagai kawasan pendidikan tinggi di Kabupaten Gowa terus mengalami perkembangan setiap tahunnya seiring dengan meningkatnya jumlah penduduk di tiap tahunnya karena kebutuhan masyarakat akan pendidikan yang berkualitas juga semakin meningkat. Jika melihat kondisi saat ini, perkembangan kawasan pendidikan khususnya UINAM memberikan

pengaruh terhadap perkembangan di Kecamatan Somba Opu khususnya di Kelurahan Romang Polong, Samata dan sebagian wilayah Kecamatan Pattalassang yang mulai berkembang kearah utara dan timur. Dengan semakin pesatnya kawasan pendidikan ini telah menyebabkan sekitarnya mengalami pertumbuhan pada sektor permukiman serta perdagangan dan jasa (komersial) yang semakin banyak. Adapun perkembangan penggunaan lahannya dari tahun 2010-2020 dapat dilihat pada peta dan Tabel 10 berikut:

**Tabel 10** Kecenderungan Penggunaan Lahan di Kawasan Pendidikan UINAM Tahun 2010-2020

No	Tahun	Jenis Penggunaan Lahan (ha)				
		Permukiman	Fasilitas Sosial	Fasilitas Umum	Komersial	Industri
1	2	3	4	5	6	7
2	2010	10.2840	4.1190	3.7903	0.4496	2.7153
3	2020	32.0094	7.1457	4.8936	3.427	2.1502
Perubahan th 2010-2020		(+) 21.7254	(+) 3.0267	(+) 1.1033	(+) 2.9774	(-) 0.5651
Presentase (%)		67	42	22	86	26

Sumber: Hasil Analisis, 2020

Pada Tabel 10 di atas dapat dilihat bahwa hasil analisis kecenderungan perubahan spasial di sekitar Kawasan Pendidikan UINAM Tahun 2010 hingga 2020 pada penggunaan lahan yang paling pesat berada dalam sektor perdagangan dan jasa (Komersial), dikatakan demikian karena tren perubahannya bernilai positif dalam arti mengalami penambahan jumlah luas area sebesar 2.9774 ha dengan presentase sebesar 86% selama 10 tahun. Namun penggunaan lahan yang paling luas pertambahannya berada pada sektor permukiman karena memiliki luas total 32.0094 ha dengan pertambahan dalam kurun waktu 10 tahun yakni seluas 21.7254 dengan presentasi 67% hal ini mengindikasikan bahwa di sekitar kampus UINAM mengalami peningkatan kebutuhan ruang untuk kebutuhan permukiman, jika di

kombinasikan dengan hasil analisis citra, kebutuhan ruang ini secara spasial cenderung diminati ke arah timur dan utara oleh penduduk namun khusus untuk jenis penggunaan lahan komersial, perkembangannya hanya mengikuti jalan utama dari arah Kota Makassar menuju ke Kecamatan Pattallassang. Hal ini terjadi karena pada bagian utara terdapat pembatas alami yakni bukit batu yang dan di seberang bukit tersebut didominasi oleh penggunaan lahan permukiman. Adapun jenis penggunaan lahan yang mengalami pengurangan yakni berada pada sektor industri (pabrik dan pergudangan) dengan luas pada tahun 2010 yakni 2.7153 ha kemudian pada tahun 2020 hanya sebesar 2.1502 dengan pengurangan jumlah sebanyak 0.5651 ha atau 26% dari luas totalnya dan digantikan oleh penggunaan lahan perumahan karena perkembangan penduduk seiringan dengan perkembangan guna lahan.

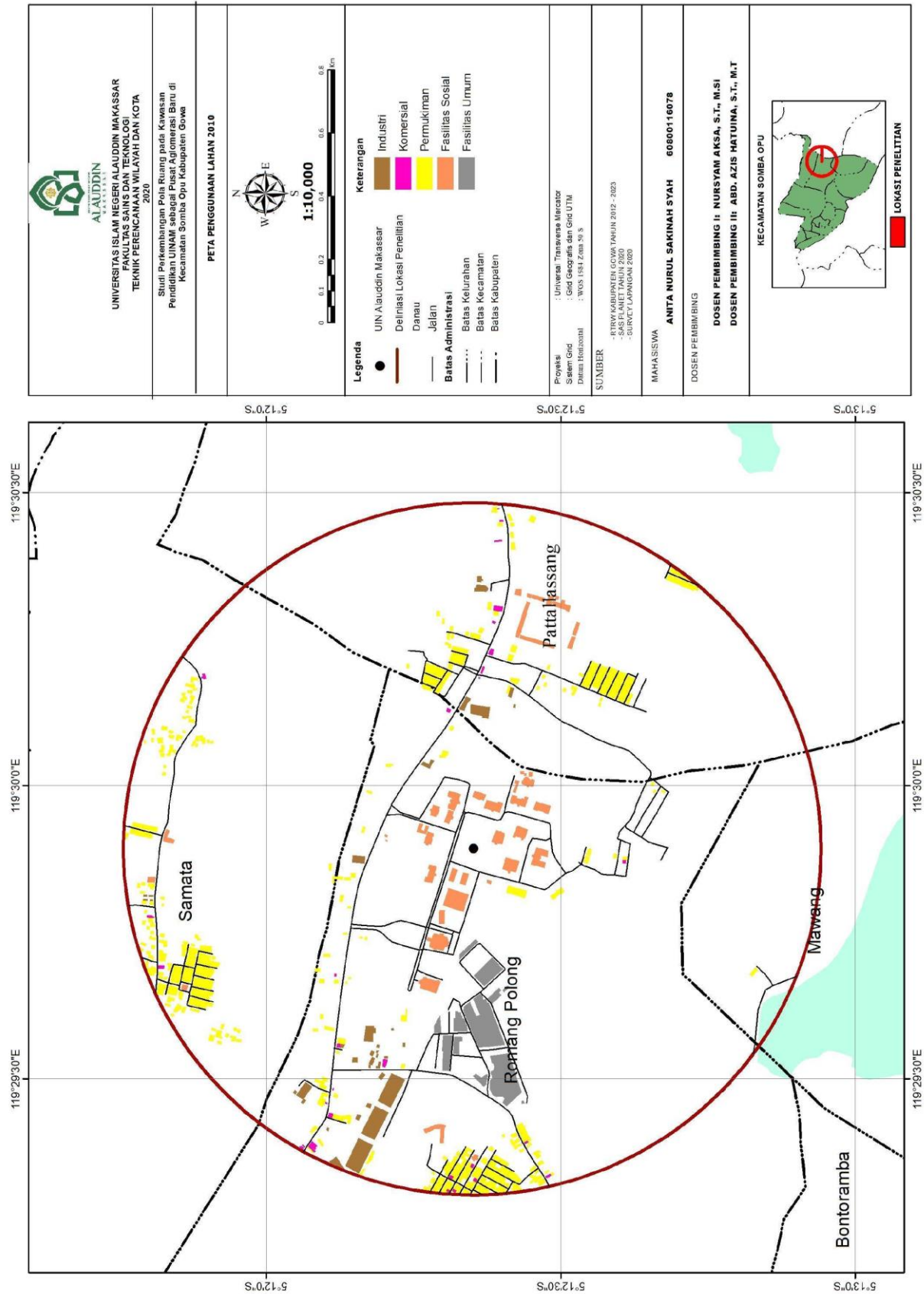

**Gambar 15** Peta Kesesuaian Lahan Tahun 2010



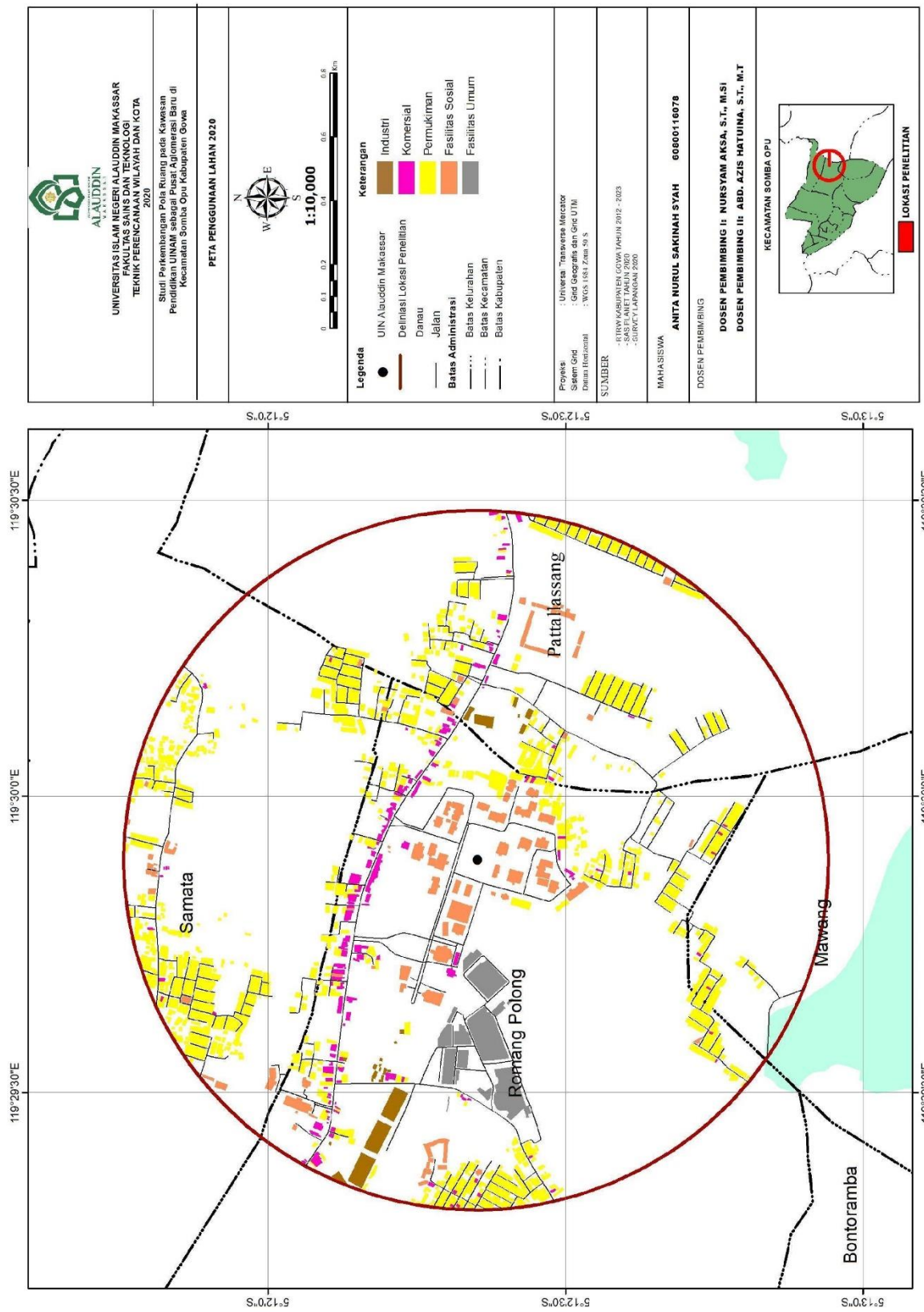

Gambar 16 Peta Kesesuaian Lahan Tahun 2020

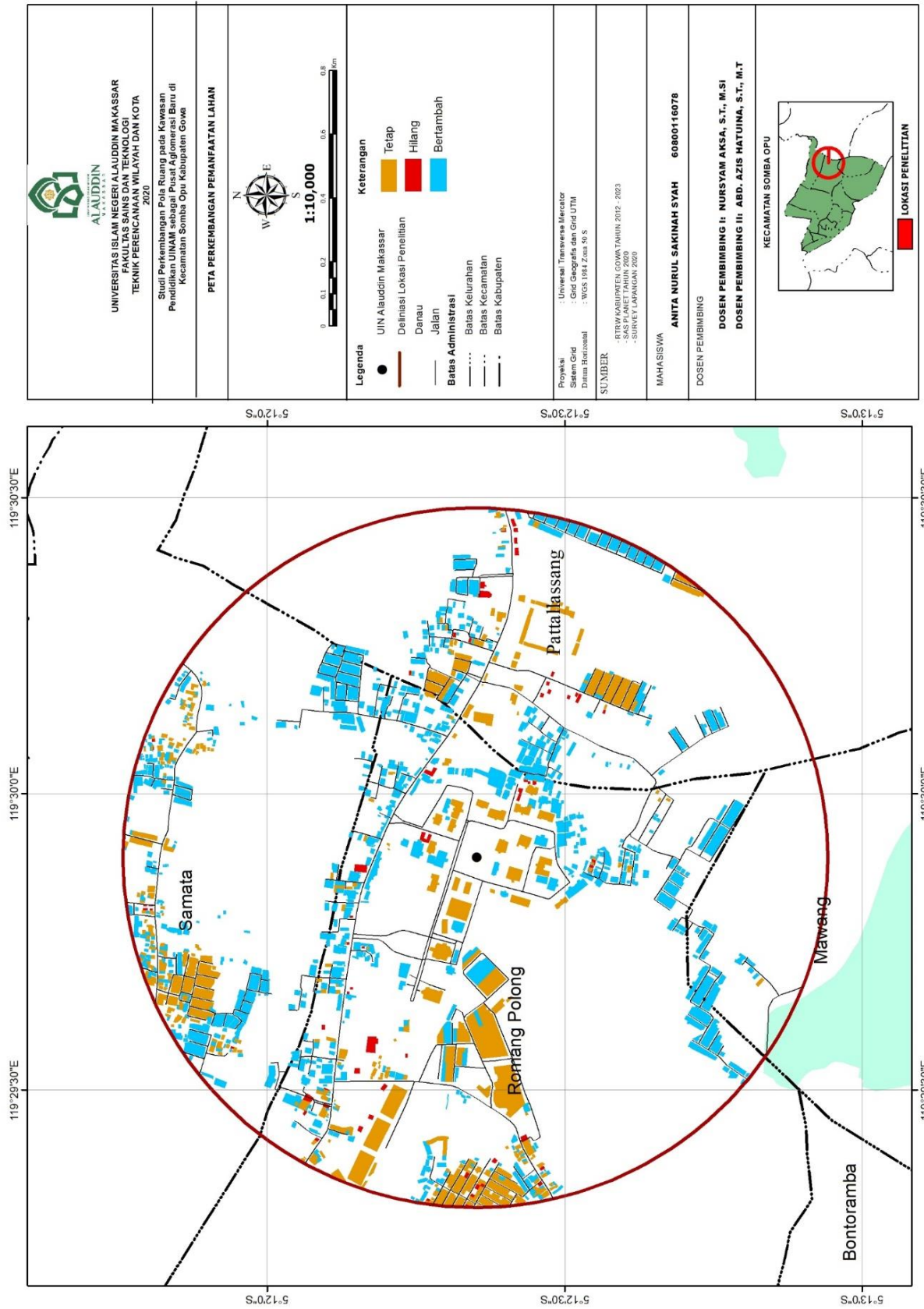

Gambar 17 Peta Perkembangan Pemanfaatan Lahan

Penjelasan lebih lanjut mengenai kecenderungan perkembangan spasial yang terjadi di lokasi penelitian selanjutnya diuraikan dalam 3 poin yakni:

### **1. Perkembangan Fisik Kawasan di Sekitar Kampus UINAM**

Kawasan pendidikan tinggi sebagai lembaga pendidikan terus berkembang menimbulkan kecenderungan untuk menjadikan kawasan ini sekaligus faktor yang mempercepat perkembangan daerah di sekitarnya.

#### **a. Aksesibilitas (akses menuju kawasan pendidikan tinggi)**

Akses menuju kawasan pendidikan tinggi UINAM sangat mudah, hal ini terjadi karena letaknya berada pada jalur yang terhubung dengan kota makassar dan juga terhubung dengan jalan menuju ibukota kabupaten. Akses menuju kawasan perguruan tinggi UINAM dapat melalui Jalan Tun Abdul Razak (menghubungkan ke Jalan Letjen hertasning), Jalan Macanda (Menghubungkan ke Jalan Poros Malino), Jalan Mustafa Daeng Bunga (Menghubungkan ke kota Sungguminasa), Jalan Abdul kadir Daeng Suro (menghubungkan ke Jalan Tamanggapa Raya/Antang), semua jalan ini terhubung ke Jalan H.M Yasin Limpo yang menjadi letak Kampus UIN Alauddin Makassar dengan kondisi perkerasannya yaitu aspal dan beton.

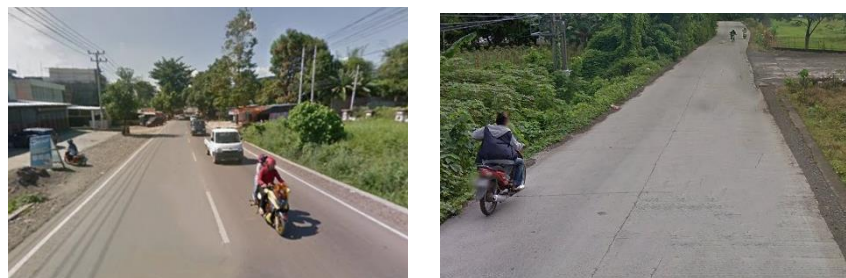

**Gambar 18** Akses Jalan Menuju Kawasan Pendidikan Tinggi

*Sumber: Google Street View, 2019*

Perkembangan pada jalan yasin Limpo sangat pesat karena menjadi jalur utama menuju kawasan pendidikan tinggi UINAM. Pada tahun 2010 disekitar jalan ini masih jarang terdapat toko-toko maupun warung makan, namun pada saat sekarang bangunan yang berada disepanjang jalan ini berkembang sebagai macam aktivitas perdagangan dan jasa. Dan sebagian sebagai fasilitas pendukung perkuliahan seperti ATM, tempat *foto copy*, *laundry*, dan lainnya.

Pada ruas Jalan yasin limpo termasuk di dalam klasifikasi Jalan Kolektor Sekunder, karena jalan tersebut merupakan lalu lintas cepat tidak boleh terganggu oleh lalu lintas lambat dengan tipe jalan 2 lajur 2 arah tak terbagi (2/2UD). Adapun tipe jalan yang sesuai untuk perumahan di sekitar lokasi penelitian adalah pola grid karena selain kapling yang praktis dan efisien juga dapat menjadi jalan tembus, hal ini memudahkan perkembangan di sekitar perumahan karena aksesibilitas yang saling terhubung antar satu sama lain.

b. Potensi ekonomi antara lain yaitu:

1) Perdagangan

Pada potensi ekonomi yang pertama yakni adanya berbagai jenis kegiatan perdagangan seperti warung makan, pertokoan, dan toko pakaian, untuk selanjutnya dijelaskan sebagai berikut:

a) Warung makan

Warung makan merupakan warung yang menjual berbagai makanan dengan bermacam-macam menu. Lokasi yang biasa digunakan untuk melakukan usaha ini adalah di pinggir jalan. Lokasi ini berpengaruh dengan aksesibilitas, sehingga pembeli dengan mudah

menuju warung tersebut. Di sekitar kawasan pendidikan ini memiliki warung makan yang terdiri dari warung makan ayam dan lele penyet, warung nasi kuning, warung mie ayam bakso, warung coto dan sop saudara, warung prasmanan dan lainnya.



**Gambar 19** Warung Makan di Kawasan Pendidikan Tinggi UINAM

*Sumber: Dokumentasi Peneliti, 2020*

b) Pertokoan

Warung kelontong atau warung kecil lingkup pemasarannya hanya sebatas penduduk terdekat disekitarnya hal ini dikarenakan di dekat kawasan tersebut telah terdapat supermarket yang cukup besar, sehingga masyarakat yang ingin membeli kebutuhan rumah tangganya dengan jumlah lebih banyak lebih memilih untuk membeli di toko swalayan tersebut.



**Gambar 20** Pertokoan di Kawasan Pendidikan Tinggi UINAM

*Sumber: Dokumentasi Peneliti, 2020*

c) Toko Pakaian

Toko pakaian tersebar di sekitar jalan Yasin Limpo dimana jenis toko pakaian ini berupa toko pakaian remaja, orang tua serta pakaian muslim. Hal ini disebabkan karena pasaran utamanya adalah para mahasiswa yang beraktivitas di kampus islami (UINAM).



**Gambar 21** Toko Pakaian di Kawasan Pendidikan Tinggi UINAM

*Sumber: Dokumentasi Peneliti, 2020*

2) Kos-Kosan

Letak Kelurahan Romang Polong dan Kelurahan Samata berada dekat dengan kampus UIN Alauddin Makassar, maka akses menuju kawasan perguruan tinggi sangat mudah dan semakin dekat, sehingga memicu adanya kos-kosan di kelurahan tersebut. Kos-kosan merupakan salah satu kebutuhan bagi mahasiswa, oleh karena itu penduduk ataupun pemilik lahan disekitar kawasan tersebut memiliki daya tarik untuk membangun kos-kosan. Sehingga usaha kos-kosan merupakan usaha yang sangat menguntungkan jika di dibandingkan dengan usaha lainnya. Dimana untuk mahasiswa, pemilik dari usaha ini dapat menyewakan kamar kos dengan jangka waktu persemester atau lebih sehingga pengguna kos ini juga didominasi oleh mahasiswa.



**Gambar 22** Kos-kosan di Kawasan Pendidikan Tinggi UINAM

*Sumber: Dokumentasi Peneliti, 2020*

### 3) Pabrik dan pergudangan

Adanya pabrik dan pergudangan di sekitar kampus UINAM terbangun sebelum berdirinya kampus itu sendiri, hal ini disebabkan karena pada tahun sebelum berdirinya kampus yaitu sebelum tahun 2006, kawasan ini masih jauh dari aktivitas penduduk, sehingga membuat berkembangnya beberapa pabrik dengan aktivitas berat seperti pabrik beton. Namun seiring berkembangnya waktu, ada beberapa aktivitas industri yang berubah menjadi perumahan dan aktivitas lainnya.



**Gambar 23** Pabrik di Kawasan Pendidikan Tinggi UINAM

*Sumber: Dokumentasi Peneliti, 2020*

## 2. Perkembangan Kenampakan Fisik (Morfologi) di Lokasi Penelitian

Berdasarkan tinjauan fisik morfologis, wilayah penelitian pada tahun 2010 lebih mengarah ke pola linier dimana pembangunannya mengikuti jalan, namun pada periode tahun 2010-2020 perkembangan bentuk spasialnya menuju bentuk spasial kota kompak tidak berpola (*unpatterned city*) dimana bentuk ini terjadi pada

daerah dengan kondisi lingkungan fisik yang istimewa (perbukitan, lereng terjal, rawa dan lain sejenisnya).

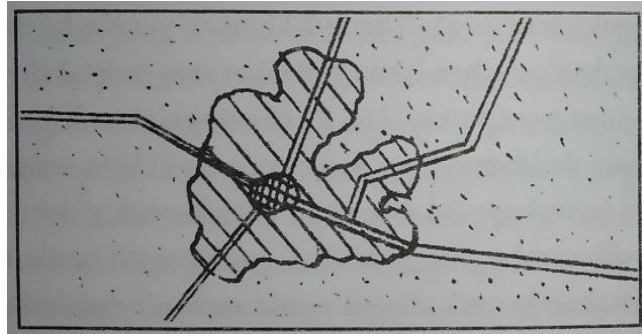

**Gambar 24** Bentuk Spasial Kota Tidak Berpola (Yunus, 2005)

Bentuk morfologi penelitian yang dilihat melalui Citra Landsat untuk kurun waktu 10 tahun setelah terbangunnya kampus hingga saat ini secara keseluruhan memperlihatkan visualisasi spasial menunjukkan perbedaan intensitas proses perubahan yang terjadi. Pada wilayah bagian timur mengalami perembetan kenampakan fisik morfologi kekotaan dengan intensitas yang tinggi, berbeda dengan wilayah bagian barat dan selatan.

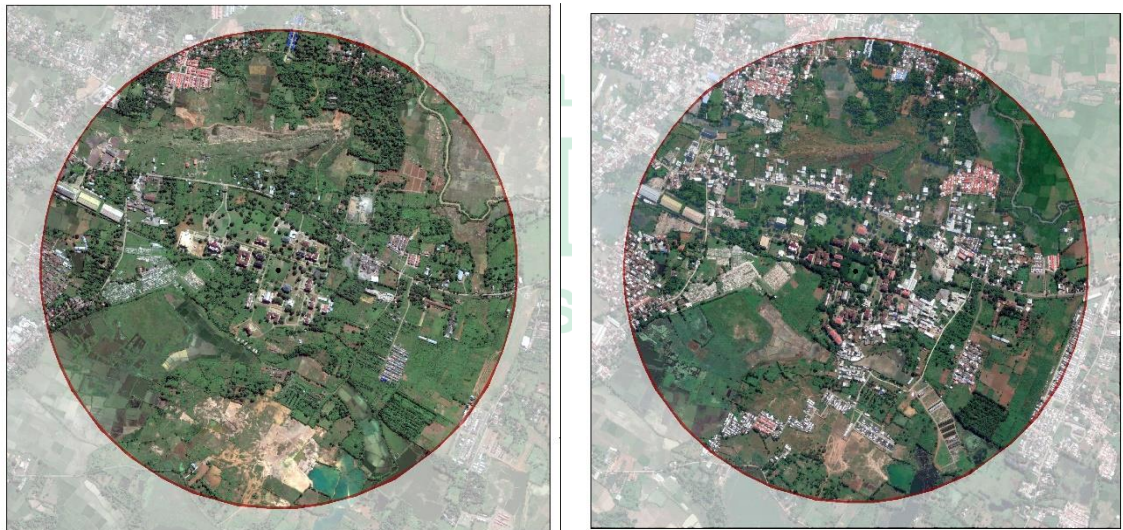

**Gambar 25** Citra Satelit Lokasi Penelitian Tahun 2010 dan 2020

*Sumber: Citra Satelit Google Earth*



Perkembangan bangunan di bagian utara tidak merata dikarenakan adanya faktor pembatas alami yakni Bukit Samata dengan elemen perbukitannya yaitu bebatuan. Perkembangan di seberang perbukitan ini didominasi oleh permukiman, hal ini dikarenakan pada bagian utara merupakan wilayah yang menuju ke arah Kota Makassar, karena tidak dipungkiri adanya aktifitas ekonomi yang besar di kota makassar menjadikan daerah sekitarnya menjadi tempat peralihan dan menjadi daya tampung bagi meningkatnya jumlah penduduk di kota makassar.

Pada bagian barat perkembangannya relatif sangat lambat dikarenakan adanya faktor pembatas buatan dan alaminya. Faktor pembatas buatan di bagian barat terletak pada pemakaman yang sangat luas sehingga tidak memungkinkan adanya pengembangan jalan yang menjadi salah satu faktor mempengaruhi perkembangan pada suatu kawasan, selain itu terdapat faktor pembatas alamiah seperti adanya tingkat ketinggian tanah yang berbeda serta sebagian rawa. Hal inilah yang menyebabkan perkembangan bentuk spasialnya berbentuk kota kompak tidak berpola (*unpatterned city*).

### **3. Kecenderungan Perkembangan Spasial di Lokasi Penelitian Berlandaskan Teori Pengembangan Struktur Ruang**

Pada lokasi penelitian model perkembangan struktur ruangnya lebih berdasarkan sektor-sektor daripada sistem gelang melingkar sebagaimana yang dikemukakan dalam teori Burgess, oleh karena itu setelah melihat hasil *overlay* dari penggunaan lahan 2010 dengan 2020 dapat disimpulkan bahwa kecenderungan perkembangan spasialnya berada pada teori sektoral yang dikemukakan oleh Hommer Hoyt, 1939.

Struktur kota menurut teori sektoral dapat terbentuk karena menurut para geografer hal ini ada hubungannya dengan kondisi geografis kota dan rute transportasinya. Sebagaimana yang telah dijelaskan bahwa lokasi penelitian memiliki jalan kabupaten yang menghubungkan Kecamatan Pattallassang dan Kota Makassar dan pembatas alami yakni bukit batu yang menjadi salah satu faktor dalam membentuk model perkembangan kawasannya.

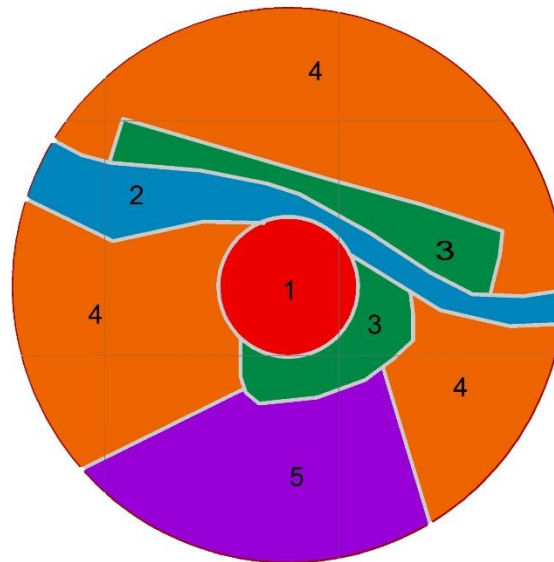

**Gambar 26** Bentuk Struktur Ruang Lokasi Penelitian

*Sumber: Hasil Analisis, 2020*

a. *Zona 1: Central Business District*

Dalam zona 1 pusat kota yang dimaksud dalam lokasi penelitian adalah kampus UIN Alauddin Makassar yang letaknya berada di tengah karena kampus ini telah menjadi faktor pemicu berkembangnya daerah disekitarnya, dilihat dari hasil *overlay* penggunaan lahan 2010 dan 2020 (tahun terakhir).

b. *Zona 2 : Zone wholesale light manufacturing*

Untuk zona 2 yang membentuk seperti taji dan menjari kearah luar lingkaran merupakan zona perdagangan dan jasa yang pertumbuhannya mengikuti jalan atau aksesibilitas, karena sesuai teorinya kelangsungan kegiatan pada *whole saling* sangat ditentukan oleh derajat aksesibilitas zona yang bersangkutan.

c. *Zona 3: Zona Permukiman Klas Rendah*

Pada zona 3 diidentifikasi bahwa permukiman kelas rendah yang di maksud dalam penelitian adalah rumah kos. Dimana perkembangan rumah kos ini berbanding lurus dengan bertambahnya pendatang atau para mahasiswa yang fokus utamanya ada di zona 1 yakni kampus UINAM.

d. *Zona 4: Zona Permukiman Klas Menengah*

Pada zona permukiman klas menengah dikategorikan sebagai permukiman dan perumahan atau bukan lagi kos yang letaknya tidak terlalu dekat dari CBD (UINAM) dalam artian pada zona ini masyarakat yang tinggal tidak didominasi oleh mahasiswa.

e. *Zona 5: Zona Permukiman Klas Tinggi*

Daerah ini menjanjikan kepuasan dan kenyamanan bertempat tinggal dikarenakan lingkungan alamnya yang menjanjikan kehidupan yang tenteram, aman, sehat dan menyenangkan dimana pada lokasi penelitian permukiman ini berada di dekat danau mawang yang asri.

### G. Konsep Kajian Al - Quran tentang Pembangunan yang tidak sesuai dengan Kebijakan Pemerintah

Dalam sebuah firman Allah swt, yaitu dalam QS. Ar-Rum ayat 41, manusia diingatkan untuk berhati-hati dalam mengelola bumi, karena sejatinya manusia sendiri yang akan membuat kerusakan-kerusakan di dalamnya. Seperti yang telah kita jabarkan sebelumnya, bahwa terjadinya kesalahan dalam pengelolaan bumi yang diciptakan oleh Allah swt tidak hanya memberikan pengaruh kepada pelaku pengrusakan itu sendiri, melainkan akan berpengaruh kepada umat manusia secara umum. Berikut bunyi dari QS. Ar-Rum/30:41, yang berbunyi:

ظَهَرَ الْفَسَادُ فِي الْبَرِّ وَالْبَحْرِ بِمَا كَسَبَتْ أَيْدِي النَّاسِ لِيُذِيقَهُمْ بَعْضَ الَّذِي  
عَمِلُوا لَعَلَّهُمْ يَرْجِعُونَ ﴿٤١﴾

Terjemahnya:

“Telah nampak kerusakan di darat dan di laut disebabkan karena perbuatan tangan manusia, supaya Allah merasakan kepada mereka sebahagian dari (akibat) perbuatan mereka, agar mereka kembali (ke jalan yang benar).” (QS. Ar-Rum/30:41).

Adapun pendapat para ahli tentang ayat tersebut adalah sebagai berikut:

1. Qotadah dan As-Suddiy mengatakan bahwa yang dimaksud dengan kerusakan adalah syirik dan itu merupakan kerusakan yang paling besar.
2. Ibnu Abbas mengatakan bahwa yang dimaksud dengan kerusakan di daratan, yaitu seseorang membunuh saudaranya (saling membunuh diantara mereka), sedangkan kerusakan yang berada di lautan adalah mereka yang membawa kapal-kapal (mencari hasil laut) dengan paksa.

3. An-Nuhhas mengatakan bahwa kerusakan yang ada di laut adalah kurangnya hewan buruan (ikan dan sejenisnya) dikarenakan dosa manusia.
4. Ath-Thobari mengatakan bahwa kerusakan adalah telah nampaknya kemaksiatan-kemaksiatan kepada Allah dimana-mana, baik di darat maupun di laut.

Terjadinya kerusakan baik di darat maupun di laut adalah sebagai akibat dari perbuatan manusia itu sendiri. Karena merekalah yang ditugaskan oleh Allah swt untuk mengurus bumi dengan segala isinya demi kelangsungan hidup dan kehidupan manusia dan juga makhluk hidup lainnya. Oleh karena itu, manusia diberikan kelebihan berupa inisiatif dan daya kreatif. Sedangkan segala makhluk selain manusia yang ada di permukaan bumi ini bergerak hanya menurut tabiat dan instingnya yang telah ditetapkan oleh Allah swt kepadanya. Mereka tidak mempunyai inisiatif (naluri) serta daya upaya selain dari insting tersebut. Olehnya itu, segala makhluk selain manusia, keadaannya tetap sejak dulu kala sampai sekarang tanpa mengalami perubahan. Hanya manusia sendirilah yang hidup bermasyarakat dan mempunyai kebebasan serta mempunyai akal dan berkebudayaan. Dalam ayat tersebut di atas dinyatakan bahwa kerusakan itu terjadi di darat dan di laut.

Sebagian ulama tafsir berpendapat bahwa laut di sini berarti kota-kota besar atau desa-desa yang berada di pinggir laut. Sedangkan darat artinya kampung-kampung atau desa-desa yang terdapat di darat atau padang pasir. Pernyataan Allah swt tersebut merupakan suatu petunjuk bahwa kerusakan itu adalah insidental sifatnya. Sebelum ada manusia tak ada kerusakan. Tetapi berbarengan dengan

adanya manusia maka kerusakan itupun juga terjadi. Seterusnya ayat ini menyatakan bahwa dengan adanya kerusakan itu manusia akan dapat merasakan sebagian dari perbuatan jelek mereka tersebut. Maksudnya apa yang diperbuat manusia itu akan dihisab, yang baik dibalas dengan baik dan yang jelek akan dibalas dengan jelek pula. Adapun makhluk lain yang hidup bersama manusia di atas bumi ini, apa yang diperbuatnya bukanlah menurut kehendaknya. Keadaannya tak ubahnya seperti keadaan biji kacang yang ditanam di dalam tanah yang subur, tentu dia akan tumbuh, berbunga dan berbuah menurut sifatnya. Karena iradahnya itu manusia bertanggung jawab atas semua perbuatannya.

Dalam Al-Qur'an dijelaskan pada QS. At-Taubah/9:110 yang berbunyi:

لَا يَزَالُ بُنْيَانُهُمُ الَّذِي بَنَوْا رِيبَةً فِي قُلُوبِهِمْ إِلَّا أَنْ تَقَطَّعَ قُلُوبُهُمْ وَاللَّهُ عَلِيمٌ  
حَكِيمٌ (التوبة : ١١٠)

Terjemahnya:

“Bangunan-bangunan yang mereka dirikan itu senantiasa menjadi pangkal keraguan dalam hati mereka, kecuali bila hati mereka itu telah hancur. Dan Allah Maha Mengetahui lagi Maha Bijaksana.” (QS. At-Taubah/9:110)

Menurut tafsir Muyassar oleh tim Mujamma' Raja Fahd arahan Syaikh al-Allamah Dr. Shalih bin Muhammad Alu asy-Syaikh yakni Bangunan munafik yang mereka dirikan untuk memberi kemudharatan terhadap Masjid Quba itu selalu menimbulkan keraguan dan kemunafikan dalam hati mereka. Hal itu tidak akan hilang sampai hati itu hancur karena mereka terbunuh atau mati, atau hingga mereka menyesal dengan sebenar-benar penyesalan, atau hingga bertaubat kepada Dan Allah Maha Mengetahui apa yang tersembunyi dalam hati orang-orang munafik,

yaitu keraguan dan tujuan mereka mendirikan masjid itu. Allah Maha Bijaksana dalam mengatur urusan makhluk-Nya. Serta menurut KEMENAG RI menafsirkan bahwa sepanjang masa bangunan yang mereka dirikan itu senantiasa menjadi penyebab keraguan dalam hati mereka, yakni kemunafikan, karena niat dan motivasi mereka buruk, sampai hati mereka hancur, yaitu sampai mereka mati, sehingga tidak dapat bertobat lagi. Dan Allah Maha Mengetahui, segala sesuatu, Mahabijaksana dalam ketetapan-Nya. Setelah dijelaskan orang yang mendirikan bangunan atas landasan kedurhakaan kepada Allah, maka pembangunnya akan hancur bersama bangunannya tersebut. Dalam tafsir ini menerangkan bahwa apabila manusia membangun dengan melihat kaidah-kaidah perencanaan pembangunan yang tepat tentunya akan mendatangkan kebaikan berbeda dengan pembangunan yang didasarkan nafsu atau keegoisan manusia tentunya akan mendatangkan mudarat oleh sebab itu manusia diingatkan untuk berhati-hati dalam mengelolah bumi karena sejatinya manusia sendiri yang akan membuat kerusakan-kerusakan didalamnya.

Integritas keilmuan yang terdapat pada QS. Ar-Rum/30:41 dan QS. At-Taubah/9:110 dalam kaitannya dengan penelitian ini adalah dalam melakukan sesuatu ada baiknya kita mempertimbangkan apa yang akan terjadi di masa mendatang, sehingga dalam pembangunannya tidak terjadi hal yang tidak diinginkan seperti adanya kerusakan yang terjadi bumi, misalkan tanah longsor akibat pohon-pohon yang ditebang digantikan dengan bangunan yang menjadikan daya serap air didalam tanah berkurang efektifitasnya karena pohon sebagai pengikat air telah hilang begitupula dengan banjir karenanya Allah swt telah

memperingati kita dengan jelas didalam surah Ar-Rum ayat 41 karena kerusakan yang ditimbulkan akan berdampak secara langsung kepada kita juga (sebagai manusia). Sehingga ada baiknya ketika kita mendirikan bangunan tidak ada keraguan di dalam hati kita seperti yang terdapat pada surah At-Taubah ayat 110 agar kedepannya pembangunan berjalan dengan positif karena bangunan yang kita dirikan selaras dengan rencana tata ruang yang telah ada. Karena sesungguhnya dalam penciptaan langit dan bumi, dan silih bergantinya malam dan siang terdapat tanda-tanda bagi orang-orang yang berakal (QS Ali Imran/3:190).

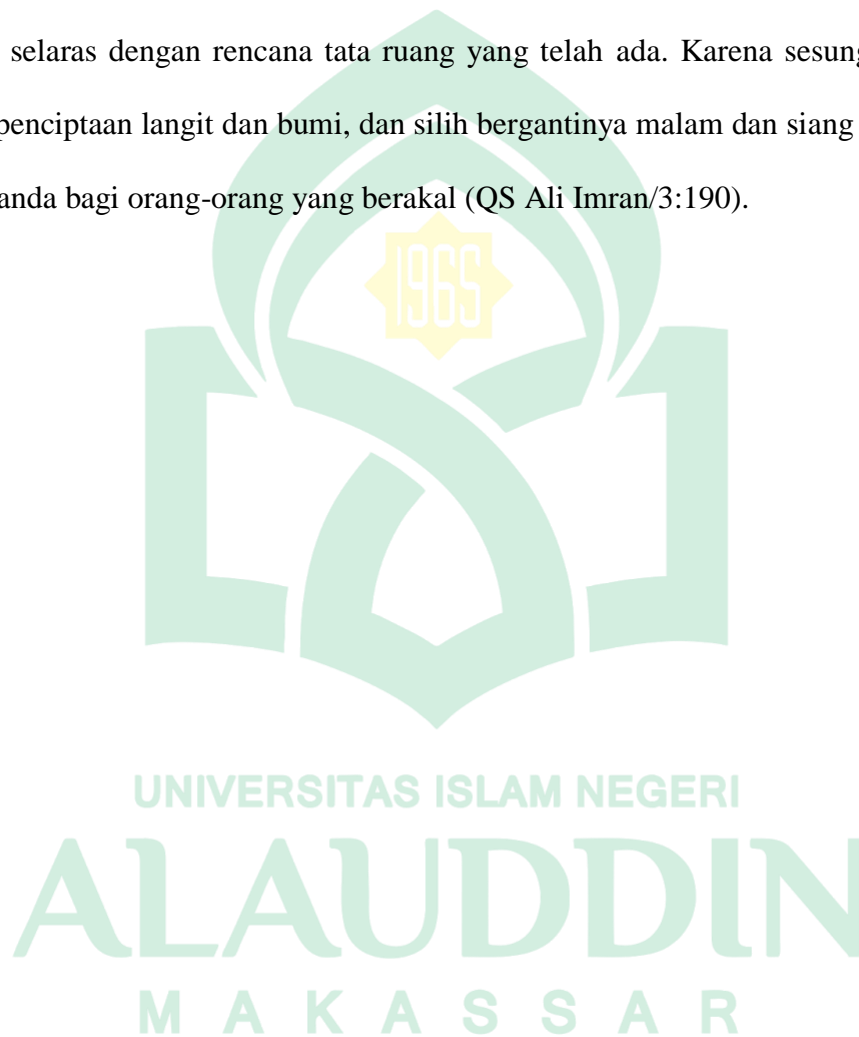



## BAB V

### PENUTUP

#### A. *Kesimpulan*

Dari hasil penelitian dapat disimpulkan bahwa tingkat relevansi antara peruntukan kawasan yang tercantum dalam Rencana Pola Ruang RTRW Kabupaten Gowa 2012-2032 terhadap fungsi bangunan yang ada di dalam lokasi penelitian berada pada tingkatan sedang dengan besaran presentasinya sebanyak 36% karena rentang sedang berkisar diantara nilai 25%-50%. Namun setelah melihat dari faktor *activity supportnya* ditemukan bahwa tingkat inkonsistensi hanya berada pada range 0%-25% tepatnya berada di 18% sehingga bangunan hubungannya tidak erat dengan UIN Alauddin Makassar berada pada tingkatan rendah.

Dalam hasil penelitian dapat dilihat bahwa kecenderungan perkembangan spasial di lokasi penelitian dalam 10 tahun terakhir berbentuk seperti teori sektoral oleh Hammer Hoyt, 1939 karena terbentuknya disebabkan oleh dua faktor yakni kondisi geografis dan rute transportasi. Pertumbuhan fungsi bangunan didominasi oleh sektor komersial dan permukiman dengan perkembangan bangunan lebih cenderung ke arah timur dimana arah ini menuju ke arah Kecamatan Pattallassang.

Perkembangan bangunan disekitar kampus UIN Alauddin Makassar sebagai tanggapan dari teori mengenai pembangunan di daerah dengan kondisi lingkungan fisik yang istimewa, ialah di daerah sekitar bukit pembangunannya dilakukan oleh perseorangan atau individual sedangkan pembangunan perumahan di sekitar Danau Mawang (daerah tangkapan air) dilakukan oleh pihak pengembang atau *developer*.

## **B. Saran**

Mengacu pada hasil pembahasan dan kesimpulan di atas, maka dapat diajukan saran-saran sebagai berikut:

1. Dengan berkembangnya kawasan pendidikan dan 2 kawasan lain di dalam lokasi penelitian, pemerintah daerah setempat dalam memberikan arahan pembangunan pada masyarakat sekiranya tetap berpedoman pada arahan dan kebijakan tata ruang yang telah ada agar terciptanya kawasan yang strategis dan berkelanjutan.
2. Bagi masyarakat diharapkan dapat memanfaatkan lahannya dengan optimal namun tetap mengikuti arahan tata ruang.
3. Bagi peneliti selanjutnya diharapkan adanya penelitian lebih lanjut mengenai hal yang berkaitan dengan penelitian ini.

## DAFTAR PUSTAKA

- Akram, H., 2016. **Analisis Pengaruh Perkembangan Fisik Kawasan Aglomerasi Terhadap Aspek Sosial Ekonomi Masyarakat Kelurahan Samata Dan Romang Polong Kabupaten Gowa**, UIN Alauddin Makassar, Makassar.
- Amiruddin, A., 2014. **Pengaruh Keberadaan Universitas Haluoleo Terhadap Perubahan Tata Guna Lahan Di Kawasan Andonuohu Kota Kendari** . Jurnal Wilayah Dan Lingkungan Volume 2 Nomor 1, 75.
- Aksa, N., 2013, **Struktur Tata Ruang Wilayah dan Kota**, Alauddin University Press, Makassar.
- Cie, C. S., Tarore, R. C., & Karongkong, H. H., 2016. **Identifikasi Penggunaan Lahan pada Daerah Rawan Banjir Bandang Kota Manado**. Universitas Sam Ratulangi Manado, Manado.
- Fahmi, F., Sitorus, S. R., & Fauzi, A., 2016 . **Evaluasi Pemanfaatan Penggunaan Lahan Berbagis Rencana Pola Ruang Kota Baubau, Provinsi Sulawesi Tenggara**. *Tata Loka Volume 18 Nomor 1*, 33.
- Febriananta, H., 2016. **Ketimpangan Spasial Dan Aglomerasi Pada Koridor Pembangunan Di Provinsi Jawa Timur Tahun 2009-2013**. Universitas Airlangga, Surabaya
- Fitriyanto, F., 2017. **Model Aglomerasi Perkembangan Kawasan Pendidikan Tinggi Terhadap Alih Fungsi Rumah di Kawasan Tembalang**. Semarang: Universitas Islam Sultan Agung.
- Fujiastuti, A., & Pigawati, B., 2014. **Evaluasi Penyusunan Norma, Standart Dan Kriteria Pemanfaatan Ruang Kabupaten Kudus Tahun 2010**. Jurnal Geografi, 26.
- Handayani, R., 2015. **Pengaruh Kawasan Pendidikan Samata-Bontomarantu Terhadap Daerah Sekitar**. Plano Madani: Jurnal Perencanaan Wilayah dan Kota, 34-35.
- Jamaluddin, A. N., 2017. **Sosiologi Perkotaan Memahami Masyarakat Kota dan Problematikanya**. CV Pustaka Setia, Bandung.
- Jayadinata, J. T., 1999. **Tata Guna Tanah dalam Perencanaan Pedesaan Perkotaan**. Penerbit ITB, Bandung.
- Mauleny, A. T., 2015. **Agglomerasi, Perubahan Sosial Ekonomi, dan Kebijakan Pembangunan Jakarta**. Setjen DPR RI, Jakarta Pusat.
- Mulyo, R. A., 2008. *Pengaruh Fungsi Bangunan Dan Activity Support*. Universitas Diponegoro, Semarang
- Muta'ali, L., Marwasta, D., & Christanto, J., 2014. **Pengelolaan Wilayah Perbatasan NKRI**. Gadjah Mada University Press, Yogyakarta.

- Ningsih, D. H., Soelistijadi, R., & Sunardi., 2005. **Pemanfaatan Analisis Spasial untuk Pengolahan Data Spasial Sistem Informasi Geografi**. Jurnal Teknologi Informasi DINAMIK Volume X, 113.
- Ramadhoni, K., & Rudiarto, I., 2014. **Pengaruh Eksistensi Kawasan Pendidikan Unnes terhadap Perkembangan Guna dan Harga Lahan di Sekaran, Kota Semarang**. *Jurnal Teknik PWK Volume 3 Nomor 4*, 587.
- Rustiadi, E., Saefulhakim, S., & Dyah, P. R., 2009. **Perencanaan dan Pengembangan Wilayah**. Yayasan Pustaka Obor Indonesia, Jakarta.
- Sakti, T. A., 2007. **Analisis Aglomerasi dan Faktor-Faktor yang Mempengaruhi Terkonsentrasinya Lembaga Pendidikan Tinggi di Pulau Jawa**. *Jurnal Ekonomi dan Bisnis Indonesia Vol. 22, No. 1*, 9.
- Said, I. A., 2017. **Pengaruh Keberadaan Kampus II UIN Alauddin Makassar Terhadap Kehidupan Sosial Ekonomi Petani di Kelurahan Samata**. UIN Alauddin Makassar, Makassar.
- Sugiyono., 2018. **Metode Penelitian Kombinasi (Mixed Methods)** cetakan-10. CV ALVABETA, Bandung.
- Suharyadi, & Hardoyo, S. R., 2011. **Perubahan Penggunaan Lahan dan Faktor yang Mempengaruhinya di Kecamatan Gunungpati Kota Semarang**. *Majalah Geografi Indonesia Vol, 25, No. 1*, 27.
- Sodik, J., & Iskandar, D., 2007. **Agglomerasi dan Pertumbuhan Ekonomi: Peran Karakteristik Regional Di Indonesia**. *Jurnal Ekonomi dan Studi Pembangunan* , 118.
- Yunus, H. S., 2005. **Manajemen Kota Perspektif Spasial**. Pustaka Pelajar, Yogyakarta.

## DAFTAR RIWAYAT HIDUP



**Anita Nurul Sakinah Syah, S.PWK** dilahirkan di Kabupaten Gowa tanggal 20 Desember 1998, merupakan anak kedua dari tiga bersaudara dari pasangan H. Syahrudin dan Hj. Kasni yang merupakan Suku Makassar. Penulis menyelesaikan pendidikan di tingkat Sekolah Dasar di SD Inpres Panggungungan Selatan, Kel. Tamarunang pada tahun 2004-2010, kemudian melanjutkan pendidikan Sekolah Menengah Pertama di SMP Negeri 1 Sungguminasa, Kab. Gowa pada tahun 2010-2013 dan pada tahun 2013-2016 melanjutkan Sekolah Menengah Atas di SMA Negeri 1 Sungguminasa yang telah berganti nama menjadi SMAN 1 Gowa. Pada tahun 2016 penulis mendapat kesempatan untuk melanjutkan pendidikan ke jenjang yang lebih tinggi pada Perguruan Tinggi Negeri, tepatnya di Universitas Islam Negeri (UIN) Alauddin Makassar melalui jalur Pendaftaran Penerimaan Mahasiswa Jalur Mandiri (UMM) dan diterima sebagai mahasiswa Jurusan Teknik Perencanaan Wilayah Dan Kota, Fakultas Sains dan Teknologi, Universitas Islam Negeri (UIN) Alauddin Makassar dan telah menyelesaikan kuliahnya selama 4 tahun 2 bulan. Penulis menyadari tugas akhir dengan judul *Studi Perkembangan Pola Ruang pada Kawasan Pendidikan UINAM sebagai Pusat Aglomerasi Baru di Kecamatan Somba Opu Kabupaten Gowa* ini masih jauh dari kesempurnaan dan masih butuh perbaikan. maka dari itu apabila ada kritikan dan saran, pembaca bisa mengirimkan pesan ke alamat e-mail berikut [anitasyah98@gmail.com](mailto:anitasyah98@gmail.com).