

**PERANAN BANK SAMPAH TERHADAP PEMBERDAYAAN EKONOMI  
MASYARAKAT DALAM TINJAUAN PERSPEKTIF EKONOMI ISLAM  
(Studi Kasus Pada Bank Sampah di Desa Sabang Subik,  
Kecamatan Balanipa, Kabupaten Polewali Mandar)**



Diajukan Untuk Memenuhi Salah Satu Syarat Meraih Gelar  
Sarjana Ekonomi Islam (S.E) Jurusan Ekonomi Islam  
Pada Fakultas Ekonomi Dan Bisnis Islam  
UIN Alauddin Makassar

Oleh :  
**PADLIANI**  
**NIM: 90100116076**

**FAKULTAS EKONOMI DAN BISNIS ISLAM  
UIN ALAUDDIN MAKASSAR  
2020**

## PERNYATAAN KEASLIAN SKRIPSI

Saya yang bertanda tangan di bawah ini :

Nama : Padliani  
NIM : 90100116076  
Tempat/Tgl. Lahir : Pambusuang, 15 November 1997  
Jurusan : Ekonomi Islam  
Fakultas/Program : Ekonomi dan Bisnis Islam  
Judul : Peranan Bank Sampah Terhadap Pemberdayaan Ekonomi  
Dalam Tinjauan Perspektif Ekonomi Islam (Studi Kasus  
Pada Bank Sampah di Desa Sabang Subik, kecamatan  
Balanipa, Kabupaten Polewali mandar).

Menyatakan dengan sebenarnya bahwa skripsi yang saya tulis ini benar merupakan hasil karya saya sendiri. Jika kemudian hari terbukti bahwa ini merupakan duplikasi, tiruan, plagiat, atau dibuat oleh orang lain, sebagian atau seluruhnya, maka skripsi dan gelar yang diperoleh karenanya batal demi hukum.

UNIVERSITAS ISLAM NEGERI

ALA UDDIN  
M A K A S S A R

Samata, 20 November 2020

Penyusun,

**Padliani**  
**NIM : 90100116076**



KEMENTERIAN AGAMA  
UNIVERSITAS ISLAM NEGERI ALAUDDIN MAKASSAR  
FAKULTAS EKONOMI DAN BISNIS ISLAM  
Kampus I : Jl. Sultan Alauddin No. 63 Makassar ☎ (0111) 864924, Fax. 864923  
Kampus II : Jl. H.M. Yasin Limpo Romangpolong - Gowa . ☎ 424835. Fax 424836

### PENGESAHAN SKRIPSI

Skripsi yang berjudul "Peranna Bank Sampah Terhadap Pemberdayaan Ekonomi Masyarakat Dalam Tinjauan Perspektif Ekonomi Islam (Studi Kasus Pada Bank Sampah, di Desa Sabang Subit, Kecamatan Balanipa, Kabupaten Polewali Mandar)" yang disusun oleh Padliani, NIM: 90100116076, Mahasiswa Jurusan Ekonomi Islam pada Fakultas Ekonomi dan Bisnis Islam Universitas Islam Negeri Alauddin Makassar, telah diuji dan dipertahankan dalam sidang Munaqasyah yang diselenggarakan pada hari Kamis tanggal 19 November 2020, dinyatakan telah diterima sebagai salah satu syarat memperoleh gelar Sarjana Ekonomi Islam pada Fakultas Ekonomi dan Bisnis Islam, Jurusan Ekonomi Islam.

Samata-Gowa, November 2020

#### DEWAN PENGUJI

Ketua : Prof. Dr. H. Abustani Ilyas, M.Ag. (.....)  
Sekertaris : Dr. Muh. Wahyuddin Abdullah, SE., M.Si., Ak. (.....)  
Pembimbing I : Mernen Suwandi, SE., M.Si (.....)  
Pembimbing II : Emily Nur Saidy, SE., ME (.....)  
Penguji I : Dr. Amiruddin K, M.El. (.....)  
Penguji II : Ahmad Effendi, SE., M.M. (.....)

Diketahui Oleh :

Dekan Fakultas Ekonomi dan Bisnis Islam  
UIN Alauddin Makassar

Prof. Dr. H. Abustani Ilyas, M.Ag  
NIP. 1966130 199303 1 003

## KATA PENGANTAR



*Assalamu'alaikum Warahmatullahi Wabarakatuh.*

Tak henti-hentinya penulis panjatkan puji dan syukur kehadirat Allah Yang Maha Kuasa karena atas Berkat dan Hidayah-Nya sehingga penulis diberi limpah perlindungan, kesehatan, dan pahala yang berlipat ganda sehingga penulis dapat menyusun skripsi yang berjudul **“Peranan Bank Sampah Terhadap Pemberdayaan Ekonomi Masyarakat Dalam Tinjauan Perspektif Ekonomi Islam. (Studi Kasus Pada Bank Sampah di Desa Sabang Subik, Kecamatan Balanpa, Kabupaten Polewali Mandar)”**. Shalawat dan salam atas baginda Rasulullah saw, sang revolusioner sejati, sang pemimpin yang selamanya akan menjadi teladan umat manusia.

Penulis menyadari bahwa keberhasilan dalam perkuliahan dan juga dalam penyelesaian skripsi ini tidak terlepas atas bimbingan dan bantuan dari berbagai pihak. Untuk itu penulis dan patut menghaturkan ucapan terima kasih yang setulus-tulusnya terutama kepada kedua orang tua saya, Ayahanda **Najamuddin** dan Ibunda **Mardawani** yang telah berkorban dengan kesabaran dan keikhlasan mencurahkan perhatian, membimbing dan mendidik serta memberikan nasihat dan doa restu kepada penulis sejak kecil hingga dewasa. Tak lupa pula ucapan terima kasih saya ucapkan kepada seseorang yang sudah saya anggap sebagai orang tua kedua saya **Hj.Masniah** yang juga ikut merawat saya sejak kecil sampai sekarang, dan untuk saudara tercinta saya **Wahyuni, Wahyuddin, Nuraeni, Muh.Fadlu, Mutmainnah, Ahmad Mubarak, dan**

**Arman Maulana** yang telah memberi pelajaran hidup yang berharga serta dukungan berupa semangat hingga tercapainya keberhasilan ini.

Secara khusus penulis ingin menyampaikan terima kasih dan penghargaan yang setinggi-tingginya kepada:

1. Bapak Prof. H. Hamdan Juhanis, Ph.D, selaku Rektor Universitas Islam Negeri Alauddin Makassar
2. Bapak Prof. Dr. H. Abustani Ilyas. M.Ag, selaku Dekan Fakultas Ekonomi dan Bisnis Islam Universitas Islam Negeri Alauddin Makassar.
3. Bapak Ahmad Efendi SE, M.Si selaku Ketua Jurusan Ekonomi Islam Fakultas Ekonomi dan Bisnis Islam Universitas Islam Negeri Alauddin Makassar
4. Bapak Akramunnas, SE, MM selaku sekretaris Jurusan Ekonomi Islam Fakultas Ekonomi dan Bisnis Islam.
5. Bapak Memen Suwandi, SE., M.Si. dan Ibu Emily Nur Saidy, SE., ME, selaku Pembimbing yang telah mendidik, memberikan arahan, nasehat dan motivasi untuk demi kemajuan skripsi.
6. Seluruh dosen Universitas Islam Negeri Alauddin Makassar yang telah berkenan memberi kesempatan, membina, serta memberikan kemudahan kepada penulis dalam menimba ilmu pengetahuan sejak awal kuliah sampai dengan penyelesaian skripsi ini.
7. Seluruh staf akademik dan tata usaha Fakultas Ekonomi dan Bisnis Islam Universitas Islam Negeri Alauddin Makassar beserta staf jurusan Ekonomi Islam, terimakasih atas kesabarannya dalam memberikan pelayanan.

8. Para sahabat saya Nur Rahmatullah, Astuti.L, dan Sri Ayu Lestari yang telah mendampingi saya dalam suka maupun duka, memberikan semangat berupa dorongan untuk menyelesaikan skripsi ini.
9. Teman-Teman Jurusan Ekonomi Islam Angkatan 2016 khususnya teman-teman Ekonomi Islam B yang telah menemani penulis selama 8 semester.
10. Teman Teman seluruh Fakultas Ekonomi dan Bisnis Islam Universitas Islam Negeri Alauddin Makassar, yang telah memberikan doa dan nasehat kepada penulis untuk penyelesain skripsi ini.

Penulis menyadari bahwa tidak ada karya yang sempurna di dunia ini. Oleh karena itu penyusun menerima kritik dan saran yang membangun sehingga dapat memperbaiki semua kekurangan yang ada dalam penulisan ini. Semoga penulisan skripsi ini bermanfaat bagi siapapun yang membacanya. *Amin Yaa Rabbal Alamin*



## DAFTAR ISI

SAMPUL.....	i
PERNYATAAN KEASLIAN SKRIPSI.....	ii
PENGESAHAN SKRIPSI.....	iii
KATA PENGANTAR.....	iv
DAFTAR ISI.....	vii
DAFTAR TABEL.....	ix
DAFTAR GAMBAR.....	x
PEDOMAN TRASLITERASI.....	xi
ABSTRAK.....	xx
<b>BAB I PENDAHULUAN.....</b>	<b>1</b>
A. Latar Belakang.....	1
B. Fokus Penelitian dan Deskripsi Fokus.....	9
C. Rumusan Masalah.....	11
D. Kajian Pustaka.....	11
E. Tujuan dan Kegunaan Penelitian.....	16
<b>BAB II TINJAUAN TEORITIS.....</b>	<b>18</b>
A. Tinjauan Bank Sampah.....	18
B. Tinjauan Pemberdayaan Ekonomi Masyarakat.....	25
C. Tinjauan Etika Bisnis Islam.....	29
D. Kerangka Konseptual.....	34
<b>BAB III METODE PENELITIAN.....</b>	<b>36</b>
A. Jenis dan lokasi Penelitian.....	36
B. Pendekatan Penelitian.....	36
C. Sumber Data.....	37
D. Teknik Pengumpulan Data.....	38
E. Teknik Analisis Data.....	39

F. Uji Keabsahan Data .....	40
<b>BAB IV HASIL PENELITIAN.....</b>	<b>41</b>
A. Profil Bank Sampah Bersinar Siwaliparri Desa Sabang Subik.....	41
B. Mekanisme Pengelolaan Sampah pada Bank Sampah Bersinar di Kecamatan Balanipa, Desa Sabang Subik. ....	53
C. Peran Bank Sampah Bersinar Dalam Pemberdayaan Ekonomi Masyarakat .....	58
D. Pandangan Islam tentang Konsep Pemberdayaan Ekonomi Melalui Bank Sampah.....	64
<b>BAB V PENUTUP .....</b>	<b>71</b>
A. Kesimpulan .....	71
B. Saran .....	72
<b>DAFTAR PUSTAKA .....</b>	<b>73</b>
<b>LAMPIRAN.....</b>	<b>77</b>
<b>DAFTAR RIWAYAT HIDUP .....</b>	<b>77</b>



## DAFTAR TABEL

Tabel	Halaman
1.1 Daftar Rekapitulasi Pembelian Sampah Organik.....	9
1.2 4.1 Daftar Kurs Tabungan Sampah.....	46
1.3 4.2 Daftar Nama-Nama Nasabah .....	47
1.4 4.3 Daftar Produk Kerajinan Tangan Bank Sampah Bersinar Siwaliparri.	50



## DAFTAR GAMBAR

Gambar	Halaman
2.1 Kerangka Konseptual .....	35
4.1 Struktur Organisasi Bank Sampah Bersinar Siwaliparri .....	43
4.2 Mekanisme Pengelolaan Bank Sampah Bersinar Siwaliparri .....	56



## PEDOMAN TRANSLITERASI ARAB-LATIN DAN SINGKATAN

### A. *Transliterasi Arab-Latin*

Daftar huruf bahasa Arab dan transliterasinya ke dalam huruf latin dapat dilihat pada tabel berikut:

#### 1. Konsonan

Huruf Arab	Nama	Huruf Latin	Nama
ا	Alif	Tidak dilambangkan	Tidak dilambangkan
ب	Ba	B	Be
ت	Ta	T	Te
ث	S/a	s/	Es (dengan titik diatas)
ج	Jim	J	Je
ح	H}a	H}	Ha (dengan titik dibawah)
خ	Kha	Kh	Ka dan ha
د	Dal	D	De
ذ	Z/al	z/	Zet (dengan titik diatas)
ر	Ra	R	Er
ز	Zai	Z	Zet
س	Sin	S	Es
سین	Syin	Sy	Es dan ye
ص	S}ad	S}	Es (dengan titik

			dibawah)
ض	D}ad	D}	De (dengan titik dibawah)
ط	T}a	T}	Te (dengan titik dibawah)
ظ	Z}a	Z}	Zet (dengan titik dibawah)
ع	'ain	'	Apostrof terbaik
غ	Gain	G	Ge
ف	Fa	F	Ef
ق	Qaf	Q	Qi
ك	Kaf	K	Ka
ل	Lam	L	El
م	Mim	M	Em
ن	Nun	N	En
و	Wau	W	We
ه	Ha	H	Ha
ء	Hamzah		Apostrof
ي	Ya	Y	Ye

Hamzah (ء) yang terletak di awal kata mengikuti vokalnya tanpa diberi tanda apapun. Jika ia terletak ditengah atau di akhir, maka ditulis dengan tanda (').

## 2. Vokal

Vokal bahasa Arab, seperti vokal bahasa Indonesia, terdiri atas vokal tunggal atau monoftong dan vokal rangkap atau diftong.

Vokal tunggal bahasa Arab yang lambangnya berupa tanda atau harakat, transliterasinya sebagai berikut:

Tanda	Nama	Huruf latin	Nama
أَ	<i>Fath}ah</i>	A	A
إِ	<i>Kasrah</i>	I	I
أُ	<i>D}amah</i>	U	U

Vokal rangkap bahasa Arab yang lambangnya berupa gabungan antara harakat dan huruf, transliterasinya berupa gabungan huruf, yaitu:

Tanda	Nama	Huruf latin	Nama
أَيُّ	<i>Fath}ah dan ya&gt;</i>	Ai	A dan I
أَوُّ	<i>Fath}ah dan wau</i>	Au	A dan U

Contoh:

كَيْفَ : *kaifa*

هَوَّلَ : *hau-la*

## 3. Maddah

*Maddah* atau vokal panjang yang lambangnya berupa harakat dan huruf, transliterasinya berupa huruf dan tanda, yaitu:

Harakat dan huruf	Nama	Huruf dan tanda	Nama
أَ	<i>Fath}ah dan alif</i>	a>	A dan garis diatas
ي	<i>Kasrah dan ya&gt;'</i>	i>	I dan garis diatas
وُ	<i>D}ammah dan wau</i>	u>	U dan garis diatas

مَاتَ : *ma>ta*

رَمَى : *rama>*

قِيلَ : *qi>la*

يَمُوتُ : *yamu>tu*

#### 4. *Ta>'marbu>t}ah*

Transliterasi untuk *ta>'marbu>t}ah* ada dua, yaitu: *ta>'marbu>t}ah* yang hidup atau mendapat harakat *fath}ah*, *kasrah*, dan *d}ammah*, transliterasinya adalah [t]. sedangkan *ta>marbu>t}ah* yang mati atau dapat harakat *sukun*, transliterasinya adalah [h].

Kalau pada kata yang berakhir dengan *ta>marbut}ah* diikuti oleh kata yang menggunakan kata sandang *al-* serta bacan kedua kata itu terpisah, maka *ta>marbu>t}ah* itu ditransliterasikan dengan ha (h).

Contoh:

رَوْضَةُ الْأَطْفَالِ : *raud}ah al-at}fa>l*

الْمَدِينَةُ الْفَاضِلَةُ : *al-madi>nah al->d}ilah*

الْحِكْمَةُ : *al-h}ikmah*

### 5. *Syaddah (tasydi>d)*

*Syaddah* atau *tasydi>d* yang dalam sistem tulisan Arab dilambangkan dengan sebuah tanda *tasydi>d* (◌ِ) dalam transliterasi ini dilambangkan dengan perulangan huruf (konsonan ganda) yang diberi tanda *syaddah*.

Contoh:

رَبَّنَا : *rabbana>*

نَجِينَا : *najjaina>*

الْحَقُّ : *al-h}aqq*

نُعْمٌ : *nu'ima*

عُدُوٌّ : *'aduwwun*



Jika huruf *ى* ber-*tasydid* diakhir sebuah kata dan didahului dengan huruf *kasrah* (◌ِ) maka ia ditransliterasi seperti huruf *maddah* menjadi *i>*

Contoh:

عَلِيٌّ : *'ali>*(bukan *'aliyy* atau *'aly*)

عَرَبِيٌّ : *'arabi>*(bukan *'arabiyy* atau *'araby*)

## 6. Kata Sandang

Kata sandang dalam tulisan bahasa Arab dilambangkan dengan huruf (*alif lam m'arifah*). Dalam pedoman transliterasi ini, kata sandang di transliterasi seperti biasa, *al-*, baik ketika ia diikuti oleh huruf *syamsiyah* maupun huruf *qamariyah*. Kata sandang tidak mengikuti huruf langsung yang mengikutinya. Kata sandang ditulis terpisah dari kata yang mengikutinya dan dihubungkan dengan garis mendatar (-).

Contoh:

الشَّمْسُ : *al-syamsu* (bukan *asy-syamsu*)

الزَّلْزَلَةُ : *al-zalزالah* (bukan *az-zalزالah*)

الفَلْسَفَةُ : *al-falsafah*

الْبِلَادُ : *al-bila>du*

## 7. Hamzah

Aturan transliterasi huruf hamzah menjadi apotrof (‘) hanya berlaku bagi hamzah yang terletak ditengah dan diakhir kata. Namun, bila hamzah terletak diawal kata, ia tidak dilambangkan, karena dalam tulisan Arab ia berarti Alif.

Contoh:

تَأْمُرُونَ : *ta'muru>na*

النَّوْعُ : *al-nau’*



سَيِّءٌ : *syai'un*

أَمْرٌ : *umirtu*

## 8. Penulisan Kata Arab yang Lazim Digunakan dalam Bahasa Indonesia

Kata, istilah atau kalimat Arab yang di transliteasi adalah kata, istilah atau kalimat yang belum dibakukan dalam bahasa Indonesia. Kata, istilah atau kalimat yang sudah lazim dan menjadi bagian dari perbendaharaan bahasa Indonesia, atau sering ditulis dalam tulisan bahasa Indonesia, atau lazim digunakan dalam bahasa akademik tertentu, tidak lagi ditulis menurut cara transliterasi di atas. Misalnya, kata Al-qur'an (dari *al-qur'an*), alhamdulillah, dan munaqasyah. Namun, bila kata-kata tersebut menjadi bagian dari satu rangkaian teks Arab, maka harus di transliterasi secara utuh. Contoh:

في> *z{ila>l al-qur'a>n*

Al-sunnah qabl al-tadwi>n

## 9. Lafz} al-jala>lah

Kata "Allah" yang didahului partikel seperti huruf *jarr* dan huruf lainnya atau berkedudukan sebagai *mud}a>f ilaih* (frasa nominal), di transliterasi tanpa huruf hamzah. Contoh:

دِينُ اللَّهِ : *di>null>h*

بِإِلَهِ اللَّهِ : *billa>h*

Adapun *ta>'marbu>t}ah* diakhir kata yang disandarkan kepada *lafz} al-jala>lah*, ditransliterasi dengan huruf [t]. Contoh:

هُم فِي رَحْمَةِ اللَّهِ : *hum fi> rah}matilla>h*

## 10. Huruf Kapital

Walau sistem tulisan Arab tidak mengenal huruf kapital (*All caps*), dalam transliterasinya huruf-huruf tersebut dikenai ketentuan tentang penggunaan huruf kapital berdasarkan pedoman ejaan bahasa Indonesia yang berlaku (EYD). Huruf kapital misalnya, digunakan untuk menuliskan huruf awal nama diri (orang, tempat, bulan) dan huruf pertama pada permulaan kalimat. Bila nama diri didahului oleh kata sandang (al-), maka yang ditulis dengan huruf kapital tetap huruf awal nama diri tersebut, bukan huruf awal kata sandangnya. Jika terletak pada awal kalimat, maka huruf A dari kata sandang tersebut menggunakan huruf awal dari judul referensi yang didahului oleh kata sandang al-, baik ketika ia ditulis dalam teks maupun dalam catatan rujukan (CK, DP, CDK, dan DR).

Contoh:

*Wa ma> muh}ammadun illa> rasu>l*

*Inna awwala baitin wud}I'a linna>si lallaz>I bi bukkata muba>rakan*

*Syahru Ramad}a>n al-laz}I unzila fi>h al-Qur'a>n*

*Nas}i>r al-Di>n alT{u>si>*

*Abu>> Nas}r al-Fara>bi>*

Al-Gaza>li>

Al-Munqiz\ min al-D}ala>l

Jika nama resmi seseorang menggunakan kata Ibnu (anak dari) dan Abu> (bapak dari) sebagai nama kedua terakhirnya, maka kedua nama terakhir itu harus disebutkan sebagai nama akhir dalam daftar pustaka atau daftar referensi. Contoh:

Abu> al-Wali>d Muh}ammad ibn Rusyd, ditulis menjadi: Ibnu Rusyd, Abu> al-Wali>d Muh}ammad (bukan: Rusyd, Abu> al-Wali>d Muh}ammad Ibnu)

Nas}r H{a>mid Abu> Zai>d, ditulis menjadi: Abu/. Zai>d, Nas}r H{a>mid (bukan: Zai>d, Nas}r H{ami>d Abu>)



## ABSTRAK

Nama : Padliani

Nim : 90100116076

Judul : Peranan Bank Sampah Terhadap Pemberdayaan Ekonomi Masyarakat  
Dalam Tinjauan Perspektif Ekonomi Islam (Studi Kasus Pada Bank  
Sampah di Desa Sabang Subik, Kecamatan Balanipa, Kabupaten  
Polewali Mandar)

---

Sampah merupakan salah satu persoalan lingkungan yang sampai saat ini belum terselesaikan, karena yang namanya sampah pada umumnya segala sesuatu yang langsung dibuang dan dibakar. Salah satu metode pengelolaan sampah adalah pengelolaan sampah berbasis masyarakat yaitu dengan melalui pendirian bank sampah. Penelitian ini bertujuan untuk mendeskripsikan peran bank sampah bersinar siwaliparri di Desa Sabang Subik dalam pemberdayaan ekonomi nasabah ditinjau dari perspektif ekonomi islam. Manfaat dari terbentuknya bank sampah ini ialah jumlah sampah yang menjadi berkurang karena sebagian masyarakat mulai sadar akan pentingnya menjaga lingkungan, selain itu dengan menabung dibank sampah berdampak meningkatkan pendapatan nasabah, sehingga amal jariyah nasabah juga akan meningkat.

Penelitian ini menggunakan pendekatan kualitatif deskriptif dengan metode studi kasus. Sumber data yang digunakan ialah data primer dan data sekunder, pengumpulan datanya dilakukan dengan observasi langsung, wawancara dan dokumentasi kepada informan. Tehnik analisa data yang dilakukan adalah suatu tehnik analisa dimana semua data yang diperoleh dari wawancara dipaparkan terlebih dahulu kemudian menganalisanya dengan berpedoman pada sumber sumber dalam bentuk kalimat-kalimat.

Hasil penelitian yang didapat dari beberapa informan nasabah menunjukkan adanya peningkatan pemenuhan kebutuhan pokok, peningkatan pendapatan, peningkatan kemandirian, dan peningkatan amal jariyah serta peningkatan keamanan kebersihan lingkungan setelah bergabung menjadi nasabah bank sampah bersinar siwaliparri desa Sabang Subik. Mekanisme pengelolaan bank sampah bersinar ialah dimana masyarakat mengumpulkan sampah, dan dipungut oleh tim bank sampah kemudian ditimbang dan dicatat kebuku rekening nasabah setelah itu, tim bank sampah memilah sampah tersebut kemudian dijual kepenggil, Peran bank sampah bersinar siwaliparri secara materi, yaitu mengelola dan memilah sampah untuk dijadikan sebuah barang yang bernilai ekonomis, sehingga mampu meningkatkan perekonomian nasabahnya. Dalam islam juga mengajarkan kepada kita untuk selalu menjaga kebersihan, dengan terbentuknya bank sampah ini kebersihan itu mulai terpenuhi.

**Kata Kunci:** Peranan, Bank Sampah, Pemberdayaan Ekonomi Masyarakat.

# BAB I

## PENDAHULUAN

### **A. Latar Belakang**

Di negara berkembang termasuk di Indonesia, penguasa selalu memiliki akses yang lebih besar untuk menguasai kegiatan-kegiatan ekonomi yang akhirnya mempengaruhi banyak pihak, hal tersebutlah yang membedakan antara masyarakat yang berkuasa dan masyarakat yang dikuasai untuk membebaskan masyarakat dari situasi ini, maka harus dilakukan pembebasan melalui proses pemberdayaan bagi yang dikuasai, ini adalah alasan awal mengapa pemberdayaan dinilai penting untuk dilakukan.<sup>1</sup>

Pemberdayaan masyarakat merupakan konsep pembangunan ekonomi dan upaya untuk meningkatkan harkat dan martabat lapisan masyarakat yang dalam kondisi sekarang tidak mampu untuk melepaskan diri dari perangkap kemiskinan dan keterbelakangan.<sup>2</sup>

Pembangunan di Indonesia yang dilaksanakan secara berkesinambungan bertujuan untuk meningkatkan kesejahteraan rakyat Indonesia secara adil dan merata. Pembangunan berkelanjutan tidak lepas dari kelestarian lingkungan, lingkungan yang lestari diharapkan dapat menopang kehidupan manusia. Dengan demikian, pembangunan berkelanjutan yang berwawasan lingkungan mampu

---

<sup>1</sup>Mohammad Nadzir, "Membangun Pemberdayaan Ekonomi Di Pesantren", *Conomica*, Vol.6, No.1, (Mei 2015), h.41.

<sup>2</sup>Muhyidin, dkk, "Pemberdayaan Masyarakat Melalui Program Inovasi Pembangunan dan Pemberdayaan Kewilayahan", *Jurnal Pengembangan Masyarakat Islam*, Vol.2, No.2, (2017), h.63

meningkatkan mutu hidup generasi masa sekarang dan masa depan.<sup>3</sup> Dengan adanya pemberdayaan ekonomi masyarakat dapat meningkatkan kehidupan masyarakat kearah kehidupan yang lebih baik.<sup>4</sup>

Pemberdayaan ekonomi masyarakat adalah penguatan pemilikan faktor-faktor produksi, penguatan penguasaan distribusi dan pemasaran, penguatan masyarakat untuk mendapatkan gaji/upah yang memadai, dan penguatan masyarakat untuk memperoleh informasi, pengetahuan dan keterampilan, yang harus dilakukan secara multi aspek, baik dari aspek masyarakatnya sendiri, maupun aspek kebijakannya.<sup>5</sup>

Pembangunan ekonomi juga identik dengan kemajuan suatu bangsa. Padahal, tingginya tingkat ekonomi suatu Negara belum tentu mencerminkan kemajuan dari suatu Negara secara keseluruhan. Hal ini dikarenakan terkadang masalah-masalah seperti pemerataan pembangunan dan pendapatan, pembangunan sumber daya manusia, bahkan aspek lingkungan sering terabaikan.<sup>6</sup> Salah satu permasalahan lingkungan hidup adalah sampah.

Menurut Undang-Undang Nomor 32 Tahun 2009 tentang perlindungan dan pengelolaan Lingkungan Hidup, yang dimaksud lingkungan hidup adalah “kesatuan ruang dengan semua benda, daya keadaan dan makhluk hidup,

---

<sup>3</sup>Mira Rosana, “Kebijakan Pembangunan Berkelanjutan yang Berwawasan Lingkungan di Indonesia”, *Jurnal Ilmu Sosial*, Vol.1, No.1, (2018), h.152

<sup>4</sup>Uly Hikmah Andini, dkk, “Pemberdayaan Ekonomi Masyarakat Dari Desa Tertinggal Menuju Desa Tidak Tertinggal (Study di Desa Muktiharjo Kecamatan Margorejo, Kabupaten Pati)”, *Jurnal Administrasi Publik (JAP)*, Vol.2, No.12, (2015), h.9.

<sup>5</sup>Iin Sarinah, dkk, “Pemberdayaan Masyarakat dalam Bidang Ekonomi oleh Pemerintah Desa Pangandaran Kecamatan Pangandaran Kabupaten Pangandaran”, *Jurnal Moderat*, Vo.5, No.3, (Agustus 2019), h.268

<sup>6</sup>Uly Hikmah Andini, “Pemberdayaan Ekonomi Masyarakat Dari Desa Tertinggal Menuju Desa Tidak Tertinggal (Study di Desa Muktiharjo Kecamatan Margorejo, Kabupaten Pati)”, h.7.

termasuk manusia dan perilakunya, yang mempengaruhi alam itu sendiri, kelangsungan perikehidupan, dan kesejahteraan manusia serta makhluk hidup lain.<sup>7</sup>

Sampah dapat diartikan sebagai konsekuensi adanya aktivitas kehidupan manusia. Tidak dapat dipungkiri, sampah akan selalu ada selama aktivitas kehidupan masih terus berjalan. Setiap tahunnya, dapat dipastikan volume sampah akan selalu bertambah seiring dengan pola konsumerisme masyarakat yang semakin meningkat.<sup>8</sup>

Sampah dipilih menjadi tiga, yaitu sampah organik, anorganik, dan B3 (bahan berbahaya beracun). Masing-masing golongan sampah ini mempunyai tempat sendiri-sendiri. Sebagai contoh, tempat sampah berwarna hijau untuk sampah organik, merah untuk anorganik, dan biru untuk B3. Jika proses klasifikasi ini diterapkan, diharapkan akan memudahkan proses pengelolaan sampah pada tahap selanjutnya.<sup>9</sup>

Dalam kehidupan sehari-hari kebiasaan membuang sampah sembarangan dilakukan hampir disemua kalangan masyarakat, tidak hanya warga miskin, bahkan mereka yang berpendidikan tinggi juga melakukannya, mereka tidak terlalu memperdulikan tentang dampak dari sampah tersebut, mulai dari kebersihan sampai timbulnya wabah penyakit akibat membuang sampah sembarangan, ini sangat menyedihkan karena minimnya pengetahuan tentang

---

<sup>7</sup>Dyah Andriantini Sintha Dewi “Konsep Pengelolaan Lingkungan Hidup Menuju Kemakmuran Masyarakat”, (2019), h.3.

<sup>8</sup>Anih Srih Suryani “Peranan Bank Sampah dalam Efektivitas Pengelolaan Sampah. (Study Kasus Bank Sampah Malang)”, *Aspirasi*, Vol. 5, No.1, (Juni 2015), h.71

<sup>9</sup>Muh. Mansyur Syah Latuconsina, “Potensi Ekonomi Melalui Pengolahan Sampah Dalam Perspektif Islam”, Vol.3, No.2, (2017), h.3

sampah<sup>10</sup> dan yang berperan penting dalam mengolah sampah adalah sumber daya manusia.

Pengertian Sumber daya manusia itu sendiri merupakan potensi yang terkandung dalam diri manusia untuk mewujudkan perannya sebagai makhluk sosial yang adaptif dan transformatif yang mampu mengelola dirinya sendiri serta seluruh potensi yang terkandung di alam menuju tercapainya kesejahteraan kehidupan dalam tatanan yang seimbang dan berkelanjutan.<sup>11</sup>

Timbunan sampah yang ada di pasar-pasar merupakan pencemaran lingkungan, dimana pencemaran lingkungan merupakan perubahan lingkungan yang tidak menguntungkan akibat ulah manusia, karna manusia tidak pernah memperhatikan dampak dari membuang sampah disembarang tempat terutama di pasar-pasar, mulai dari sampah kering sampai dengan basah, tetapi kita juga tidak dapat menyalakan seluruhnya kepada manusia, ini juga disebabkan perubahan penggunaan energi listrik dan materi. Perbuatan tersebut dapat mempengaruhi manusia, bisa melalui air, hasil pertanian, benda-benda, perilaku dan rekreasi dialam bebas.

Dalam Al-Qur'an Allah berfirman Qs ar-Rum/30 : 41-42

ظَهَرَ الْفَسَادُ فِي الْبَرِّ وَالْبَحْرِ بِمَا كَسَبَتْ أَيْدِي النَّاسِ لِيُذِيقَهُمْ بَعْضَ الَّذِي عَمِلُوا لَعَلَّهُمْ  
يَرْجِعُونَ ﴿٤١﴾ قُلْ سِيرُوا فِي الْأَرْضِ فَانظُرُوا كَيْفَ كَانَ عَاقِبَةُ الَّذِينَ لَدْنَا مِنْ قَبْلُ كَانُوا أَكْثَرَهُمْ  
مُشْرِكِينَ ﴿٤٢﴾

<sup>10</sup>Arif Fajar Wibisono & Piana Dewi “Sosialisasi Bahaya Membuang Sampah Sembarangan Dan Menentukan Lokasi TPA di Dusun Deles Desa Jagonayan Kecamatan Ngablak”, *Jurnal Inovasi dan Kewirausahaan*, Vol.3, No.1, (Januari 2015), h.22

<sup>11</sup>Freshka Hasiani. S, “Analisis Kualitas Sumber Daya Manusia Dan Pengaruhnya Terhadap Pertumbuhan Ekonomi Di Kabupaten Pelalawan”, *Jom Fekon*, Vol.2, No.2, (Oktober 2015), h.1.



Terjemahnya:

Telah nampak kerusakan di darat dan di laut disebabkan karena perbuatan tangan manusi, supaya Allah merasakan kepada mereka sebahagian dari (akibat) perbuatan mereka, agar mereka kembali (ke jalan yang benar). Katakanlah: "Adakanlah perjalanan di muka bumi dan perhatikanlah bagaimana kesudahan orang-orang yang terdahulu. kebanyakan dari mereka itu adalah orang-orang yang mempersekutukan (Allah)."

Sampah juga merupakan salah satu penyebab kerusakan alam dan lingkungan yang menimbulkan dampak negative bagi masyarakat. Diantaranya berdampak pada kesehatan, dan lingkungan hidup. Timbunan sampah dilahan-lahan kosong dapat menimbulkan bau busuk dan mengundang lalat-lalat yang kemudian dapat menjadi faktor penyakit pencernaan. Terlebih lagi apabila musim hujan, sampah yang dibuang atau dihanyutkan ke sungai dapat menghambat aliran air sungai sehingga bila musim hujan datang bisa menyebabkan banjir.<sup>12</sup>

Negara berkembang seperti indonesia mengalami permasalahan sampah yang cukup rumit, dikarenakan rendahnya teknologi dan lemahnya infrastruktur. Selaku *stakeholder*, pemerintah sangat berperan penting dalam masalah ini, pemerintah juga mempunyai kewajiban untuk menerapkan sistem pengelolaan sampah yang efektif dalam mengatasi permasalahan sampah . Selain pemerintah, masyarakat juga diharapkan dapat membantu mengatasi masalah tersebut dengan meningkatkan kesadaran terhadap keberadaan sampah.<sup>13</sup>

Pada tanggal 1 november 2012 di Jakarta, Kementrian Lingkungan Hidup menyampaikan peraturan pemerintah nomor 81 Tahun 2012 yang telah di

---

<sup>12</sup>Purwanto, "Pengelola "Bank Sampah" Berbasis Masyarakat Sebagai Alternatif Meningkatkan Ekonomi Warga RT 004/RW 09, Cikarang Utara-Bekasi", *Academics in Action Journal*, Vol.1, No.1, (2019), h.29.

<sup>13</sup>Ika Wahyuning Widiarti, "Pengelolaan Sampah Berbasis "Zero Waste" Skala Rumah Tangga Secara Mandiri", *Jurnal Sains dan Teknologi Lingkungan*, Vol.4, No.2, (Juni 2015), h.1.

undangan pada tanggal 15 oktober 2012, tentang pengelolaan Sampah Rumah Tangga dan Sampah Sejenis Sampah Rumah Tangga. Peraturan tersebut sangat penting sebagai peraturan pelaksana UU Nomor 18 tahun 2008 tentang pengelolaan sampah di Indonesia, khususnya di daerah.<sup>14</sup>

Sebagai penghasil sampah, masyarakat seharusnya mampu dalam mengelola sampah, agar sampah tersebut memiliki nilai ekonomis untuk diperdagangkan atau diproses lebih lanjut sebagai barang-barang ekonomi, baik sebagai bahan baku maupun sebagai komoditas perdagangan. Disinilah dapat dilihat pentingnya Bank Sampah sebagai sarana bagi masyarakat untuk menabung, meningkatkan sosio ekonomi, sekaligus memberdayakan masyarakat dalam pengelolaan sampah.<sup>15</sup>

Berkaitan dengan sampah khususnya sampah rumah tangga (sampah domestik), akan lebih efektif dan efisien apabila pengelolanya dilakukan bersama secara komunal, dimulai dalam satu lingkup yang kecil (keluarga, kampung). Apabila setiap keluarga bisa mengelola sampahnya masing-masing secara efektif dan efisien, maka dapat dipastikan kebersihan lingkungan sekitar juga terjaga. Selain itu, Kampung atau RW merupakan miniatur dari wilayah. Apabila dalam satu kampung masyarakatnya sadar dan mau bekerja sama mengelola sampah

---

<sup>14</sup>Joflius Dobiki, "Analisis Ketersediaan Prasarana Persampahan di Pulau Kumo dan Pulau Kakara di Kabupaten Halmahera Utara, *Jurnal Spasial*, Vol.5, No.2, (2018), h. 220.

<sup>15</sup>Anih Sri Suryani, "Peran Bank Sampah Dalam Efektivitas Pengelolaan Sampah (Studi Kasus Bank Sampah Malang)", h.74.

dengan baik dan benar, maka dapat diharapkan kampung tersebut akan memiliki lingkungan yang bersih, sehat, dan menyenangkan.<sup>16</sup>

Pada dasarnya mengelola sampah secara baik adalah merupakan tanggung jawab setiap manusia yang memproduksi sampah, itu sebabnya perlu adanya kesadaran baik secara individu maupun masyarakat melalui pembinaan dan pemberdayaan, dimana masyarakat tidak hanya tahu tapi memahami tentang masalah sampah dan dapat mengelolanya melalui peranan bank sampah.<sup>17</sup>

Salah satu wilayah di daerah di Kabupaten Polewali Mandar menerapkan bank sampah sebagai upaya akan kepedulian lingkungan. Daerah itu tepatnya di Desa Sabang Subik Kecamatan Balanipa turut berperan serta dalam menangani masalah sampah dengan melibatkan masyarakat setempat. Strategi penanganan sampahnya ini menerapkan penerapan sampah pada bank sampah yang berbasis masyarakat, dampaknya dapat membuat masyarakat setempat sejahtera serta bahagia. Program bank sampah di Desa Sabang Subik Kecamatan Balanipa sudah lumayan lama penerapannya sebab sebelumnya sampah para warga hanya bertebaran di sekitar lingkungan warga saja. Bahkan sampah-sampah itu dibuang disekitar lahan kosong. Sampah semacam ini yang menjadi permasalahan serius yang harus ditangani pemerintah desa sebagai upaya untuk terhindar dari penyakit yang ditimbulkan untuk masyarakat, maka dibuatlah program bank sampah berbasis masyarakat.

---

<sup>16</sup>Vidyana Arsanti dan Sri Rum Giyarsih, "Pengelolaan Sampah oleh Masyarakat Perkotaan di Kota Yogyakarta", *Jurnal Sains dan Teknologi Lingkungan*, Vol.4, No.1, (Januari 2012), h.56.

<sup>17</sup>Muchammad Zamzami Elamin, dkk, "Analisis Pengelolaan Sampah pada Masyarakat Desa Disanah Kecamatan Sreseh Kabupaten Sampang", *Jurnal Kesehatan Lingkungan*, Vol.10, No.4, (Oktober 2018), h.369

Dengan adanya bank sampah bersinar siwaliparri di Desa Sabang Subik, sangat memberikan pengaruh kepada masyarakat sabang subik dalam hal pola pikirnya dalam menjaga kebersihan lingkungan. Masyarakat bahkan bergabung kebank sampah yang bertujuan ingin mengurangi sampah di Desa Sabng Subik sekaligus mendapat pemahaman bahwa sampah yang tadinya hanya dibuang dan dibakar saja menjadi bisa bernilai jual sehingga menambah penghasilan masyarakat. Adanya bank sampah juga mengurangi pengangguran di Desa Sabang Subik terutama pemuda, dengan bergabungnya pemuda dalam kepengurusan bank sampah akan menambah ide-ide kreatif dalam mendaur ulang sampah

Bank sampah ini sangat berpengaruh terhadap pemberdayaan ekonomi masyarakat, pada saat menabung sampah, lingkungan yang ada disekitar Desa Sabang Subik juga menjadi bersih karena masyarakat sangat bersemangat dalam mengumpulkan sampah. Selain dari menambah pemasukan masyarakat, sampah yang ditabung akan dikelola menjadi barang yang bermanfaat dan berguna.

Pada bank sampah bersinar siwaliparri, masyarakat menabung dalam bentuk sampah yang sudah dikelompokkan sesuai jenisnya. Mereka juga mendapatkan sejenis nomor rekening dan buku tabungan. Pada buku tabungan mereka tertera nilai rupiah dari sampah yang sudah mereka tabung dan memang bisa ditarik dalam bentuk rupiah (uang), beras raskin dan sembakau. Bank sampah bersinar siwaliparri bekerja sama dengan pengepul barang-barang plastik, kardus, dan lain-lain, untuk bisa merupiahkan tabungan sampah masyarakat.

Daftar Rekapitulasi Pembelian Sampah Organik Pengelola Bank Sampah “Bersinar Siwaliparri” Bulan januari, february sampai maret 2020.

Tabel 1.1

## Daftar Rekapitulasi Pembelian Sampah Organik

Nama Nasabah	Bulan			Jumlah	
	Januari	Februari	Maret	Kg	Rp
Husniah	7.500	12.100	0	30,1	19.600
Marwah	2.000	1.500	0	3,5	3.500
Nur Alam	28.300	0	36.800	61,5	65.100

Dari permasalahan diatas sangatlah menarik untuk diteliti, maka penulis mengambil judul skripsi “**Peranan Bank Sampah terhadap Pemberdayaan Ekonomi Masyarakat Dalam Tinjauan Perspektif Ekonomi Islam (Study pada Bank Sampah, di Desa Sabang Subik, Kabupaten Polewali Mandar)**”

### B. Fokus Penelitian Dan Deskripsi Fokus

#### 1. Fokus Penelitian

Berdasarkan latar belakang diatas maka fokus penelitian ini adalah sebagai berikut:

- a. Peranan bank sampah bersinar dalam pemberdayaan ekonomi masyarakat
- b. Pandangan Islam tentang konsep pemberdayaan ekonomi melalui Bank Sampah

#### 2. Deskripsi Fokus

##### a. Bank Sampah

Bank sampah adalah suatu tempat yang digunakan untuk mengumpulkan sampah, bank sampah juga merupakan sistem pengelolaan sampah yang membuat

masyarakat ikut berpartisipasi serta cara untuk membangun kepedulian masyarakat terhadap sampah dan manfaat lainnya yaitu lingkungan menjadi bersih.

Masyarakat Sabang Subik Kecamatan Balanipa merupakan daerah yang padat dimana dapat meningkatkan jumlah sampah lebih cepat, secara umum masyarakat menganggap bahwa sampah adalah benda yang sudah tidak ada guna lagi sehingga semua jenis benda yang sudah dipakai akan dibuang ketempat pembuangan sampah. Salah satu upaya penanganan sampah dimasyarakat adalah melalui bank sampah.

Terbentuknya bank sampah bersinar di Desa Sabang Subik untuk mengurangi sampah-sampah masyarakat yang ada di Desa Sabng Subik dan agar masyarakat paham akan pentingnya menjaga kebersihan lingkungan serta dapat meningkatkan taraf hidup masyarakat.

Pada bank sampah bersinar siwaiparri, masyarakat menabung dalam bentuk sampah yang sudah dikelompokkan sesuai jenisnya, mereka juga mendapatkan sejenis nomor rekening dan buku tabungan. Pada buku tabungan mereka tertera nilai rupiah dari sampah yang sudah mereka tabung dan memang bisa ditarik dalam bentuk rupiah (uang), beras raskin dan sembakau. Bank sampah bekerjasama dengan pengepul barang-barang plastik, kardus dan lain-lain, untuk bisa merupiahkan tabungan sampah masyarakat.

#### b. Pemberdayaan Ekonomi Masyarakat

Pemberdayaan Ekonomi Masyarakat adalah proses dimana masyarakat berinisiatif mengubah sesuatu menjadi lebih baik lagi. Dengan adanya Bank

sampah yang ada di Desa Sabang Subik sangat membantu perekonomian masyarakat disekitarnya. Oleh karena itu masyarakat berinisiatif untuk mengumpulkan sampah supaya bisa dikelola oleh bank sampah dan masyarakat mendapat keuntungan dari menabung sampah selain dari perekonomian bertambah lingkungan juga akan menjadi bersih.

### **C. Rumusan Masalah**

Berdasarkan uraian latar belakang diatas, maka permasalahan yang akan dibahas dalam penelitian ini adalah sebagai berikut:

1. Bagaimana mekanisme pengelolaan sampah pada bank sampah di Kecamatan Balanipa, Desa Sabang Subik?
2. Bagaimana peranan Bank Sampah Bersinar dalam pemberdayaan ekonomi masyarakat di Kecamatan Balanipa, Desa Sabang Subik?
3. Bagaimana Pandangan Islam tentang konsep pemberdayaan ekonomi melalui Bank Sampah?

### **D. Kajian Pustaka**

Pembahasan tentang peranan Bank Sampah dalam pemberdayaan ekonomi masyarakat memang cukup banyak. Namun dalam pembahasannya terhadap banyak perbedaan antara penelitian satu dengan yang lainnya. Berikut adalah penelitian yang membahas mengenai peranan bank sampah dalam pemberdayaan masyarakat.

Jurnal yang ditulis oleh Dicky Nurmayadi dan Agi Rivi Hendaridi yang berjudul pengelolaan sampah dengan pendekatan *behavior mapping* di pasar tradisional kota Tasikmalaya menjelaskan bahwa kondisi pengelolaan dan

penanganan sampah di beberapa pasar tradisional di Kota Tasikmalaya masih mengandalkan sistem pengangkutan dan penanganan dari pihak pemerintah daerah, pengguna sesuai aktivitas dan kegiatan yang dilakukan sesuai dengan pengamatan belum memberikan andil yang cukup besar dalam proses penanganan sampah dan limbah yang dihasilkan. Penataan zoning kawasan sesuai dengan komoditas barang dan jasa sudah diterapkan di pasar, akan tetapi belum ada kejelasan dalam penyusunan tata letak fasilitas penunjang untuk pembuangan dan pengolahan sampah.<sup>18</sup>

Jurnal yang ditulis oleh Anih Sri Suryani yang berjudul peran bank sampah dalam efektivitas pengelolaan sampah (studi kasus bank sampah malang) menjelaskan bahwa BSM memiliki nasabah berbentuk individu, kelompok binaan, dan supplier/lapak dengan persyaratan masing-masing berbeda. Nasabah kelompok binaan terdiri dari dua bentuk yaitu kelompok sekolah dan kelompok masyarakat. Sedangkan untuk nasabah supplier/lapak syaratnya mempunyai komitmen untuk bekerjasama dan menyediakan serta menjual sampah dengan spesifikasi khusus kepada BSM.<sup>19</sup>

Jurnal yang ditulis oleh Ahmad Thoriq Alfarisy yang berjudul peran pemberdayaan bank sampah dalam islam (Studi Kasus Pada Bank Sampah Induk Surabaya) mengatakan bahwa pemberdayaan yang dilakukan oleh Bank Sampah Induk Surabaya (BSIS) telah mampu meningkatkan perekonomian secara kelompok maupun individu pada Bank Sampah Unit binaan (BSU) yang juga

---

<sup>18</sup>Dicky Nurmayadi dan Agi Rivi Hendardi, "Pengelolaan Sampah dengan Pendekatan *Behavior Mapping* di Pasar Tradisional kota Tasikmalaya", Vol.3, No.1, (Februari 2020).

<sup>19</sup>Anih Sri Suryani, "Peran Bank Sampah dalam Efektivitas Pengelolaan Sampah (Studi Kasus Bank Sampah Malang), (Juni 2015).



sebagai nasabah bank sampah induk Surabaya. Sehingga dapat memenuhi kebutuhan pokok keluarga, meningkatkan kekuatan nasabah, dan meningkatkan pendapatan. Tujuan utama didirikannya Bank sampah Induk Surabaya adalah untuk menjaga lingkungan. Dengan terjaganya lingkungan, dampak yang paling jelas dirasakan adalah berkurangnya jumlah sampah dan lingkungan menjadi bersih karena masyarakat juga mulai sadar pentingnya menjaga lingkungan. Karena jika lingkungan kita terjaga maka tingkat kesehatan akan meningkat. Selain itu, dengan menabung di bank sampah, amal jariyah nasabah juga akan meningkat seiring dengan meningkatnya pendapatan masyarakat.<sup>20</sup>

Jurnal yang ditulis oleh Agung Winarmo, Yuli Agustina, dkk mengatakan bahwa Sesuai dengan namanya, fungsi “Bank Sampah” disini hampir sama dengan bank pada umumnya, dimana suatu bank memiliki nasabah untuk berinvestasi, di Bank Sampah nasabah yang dibidik adalah para warga. Warga yang ikut bergabung di dalam naungan bank sampah menabungkan sampah-sampah mereka yang sudah dipilah seperti sampah daun, limbah rumah tangga, dan kotoran ternak. Kemudian sampah-sampah tersebut ditimbang dan diolah sehingga menjadi bahan yang berguna seperti pupuk, dan pakan ternak, setelah limbah yang dikelola sudah siap digunakan, pihak bank sampah akan memberikan 40% dari limbah yang diberikan warga dan 60% dijual sebagai pemasukan dari bank sampah itu sendiri.<sup>21</sup>

---

<sup>20</sup>Ahmad Thoriq Alfarisyi, “Peran Pemberdayaan Bank Sampah Dalam Islam (Studi Kasus Pada Bank Sampah Induk Surabaya)”, *Jurnal Ekonomi Syariah Teori dan Terapan*, Vol.6, No.3, (2019).

<sup>21</sup>Agung Winarno, dkk, “Pemberdayaan Masyarakat Melalui Bank Sampah Organik di Desa Krejengan Probolinggo”, *Jurnal, Graha Pengabdian*, Vol.1, No.1, (Juli 2019).

Jurnal yang ditulis Romadoni dkk, yang berjudul pembinaan masyarakat dalam pemanfaatan limbah sampah di bank sampah prabumi mengatakan bahwa terlihat dari cara bank sampah melakukan sosialisasi kepada masyarakat melalui media sosial dan kegiatan PKK, pengajian ibu-ibu, pemuda karang taruna dan promosi pada hari hari besar di kota Prabumulih secara terus menerus Pembinaan yang dilakukan bertujuan membantu pemerintah dan masyarakat dalam mengatasi sampah dengan cara memanfaatkannya kembali. Caranya dengan pemberian keterampilan kerajinan daur ulang sampah, pelatihan pembuatan pupuk kompos dan menumbuhkan kepedulian pada lingkungan dan kesehatan dengan mengajak masyarakat untuk mendirikan taman obat keluarga secara bersama. Selain untuk dimanfaatkan sebagai obat herbal, kegiatan ini juga menumbuhkan kerjasama pada masyarakat dan meningkatkan persaudaraan yang tinggi.<sup>22</sup>

Jurnal yang ditulis oleh Linda Fitriani, dkk, yang berjudul strategi pengembangan bank sampah diwilayah depok mengatakan bahwa bank sampah WPL sangat stabil dan berpotensi berkembang dengan menggunakan faktor internal dan eksternal yang dimilikinya dengan lebih mengoptimalkan pemerdayaan masyarakat khususnya kaum perempuan yang diselenggarakan dalam masyarakat. Strategi pengembangan yang paling dibutuhkan oleh bank sampah WPL merupakan kolaborasi dari kekuatan internal organisasi dengan peluang serta perubahan eksternal yang terjadi saat ini diluar kegiatan bank sampah. Pembenahan dan perbaikan selalu diantisipasi terhadap ancaman yang terjadi dan kelemahan yang dimiliki oleh bank sampah agar tidak mmengaruhi

---

<sup>22</sup>Romadoni, dkk, "Pembinaan Masyarakat dalam Pemanfatan Limbah Sampah di Bank Sampah Prabumi", *Jurnal of Nonformal Education and Community Empowerment*, Vol.2, No.1, (Juni 2018)

kegiatannya. Menetapkan prioritas strategi pengembangan pada bidang SDM, produksi, pemasaran dan pendanaan yang menjadi kendala utama dalam pengembangan bank sampah WPL.<sup>23</sup>

Jurnal yang ditulis oleh Donna Asteria dan Heru Heruman yang berjudul bank sampah sebagai alternatif strategi pengelolaan sampah berbasis masyarakat di Tasikmalaya mengatakan bahwa pembentukan bank sampah yang diintegrasikan dengan edukasi mengenai prinsip 4R menjadi pengetahuan dasar bagi warga untuk mengelola sampah sejak dari sumbernya, yaitu sampah rumah tangga. Pemberdayaan warga untuk membentuk pengetahuan dan keterampilan warga sehingga mampu memilah sampah organik dan non organik. Manfaat dari kemampuan warga mengelola sampah dengan menerapkan prinsip 4R dan menabung ke bank sampah telah memberikan manfaat langsung, tidak hanya secara ekonomi, juga terwujudnya kesehatan lingkungan, dengan kondisi komunitas yang bersih, hijau, nyaman, dan sehat. Kehadiran bank sampah telah mendorong adanya *capacity building* bagi warga dengan mengupayakan terbentuknya kemandirian dan keswadayaan warga melalui terbentuknya kesadaran, pengetahuan, dan kemampuan yang mendorong partisipasi mengelola lingkungan dikomunitasnya. Khususnya bagi warga perempuan, pengetahuan dan keterampilan mengelola sampah telah menstimulasi kreativitas dan inovasi kerajinan daur ulang sampah.<sup>24</sup>

---

<sup>23</sup>Linda Fitriani Hasnam, "Strategi Pengembangan Bank Sampah di Wilayah Depok", *Jurnal Aplikasi Bisnis dan Manajemen*, Vol.3, No.3, (September 2017).

<sup>24</sup>Donna Asteria dan Heru Heruman, "Bank Sampah Sebagai Alternatif Strategi Pengelolaan Sampah Berbasis Masyarakat di Tasikmalaya", *J.Manusia dan Lingkungan*, Vol.23, No.1, (Maret 2016)

Skripsi yang ditulis oleh Wiwid Udi Laksono, mahasiswa jurusan Ekonomi Syaria'ah IAIN Purwokerto tahun 2016, dengan judul "Manajemen Bank Sampah dalam Pemberdayaan Ekonomi Nasabah (Studi Kasus pada Bank Sampah PAS (Peduli Akan Sampah) Arcawinangun, Purwokerto, Banyumas)", menjelaskan bahwa dengan adanya manajemen didalam bank sampah dapat mengatur program yang telah diterapkan sehingga dapat memberdayakan ekonomi nasabah.<sup>25</sup>

Persamaan penelitian sebelumnya dengan peneliti ini adalah sama-sama membahas tentang bank sampah sedangkan perbedaannya dengan peneliti sebelumnya adalah selain dari objek dan lokasinya yang berbeda penelitian ini juga hanya terfokus pada pemberdayaan ekonomi masyarakat.

#### ***E. Tujuan dan kegunaan Penelitian***

1. Tujuan Penelitian
  - a. Untuk mengetahui peranan Bank Sampah Bersinar dalam pemberdayaan ekonomi masyarakat
  - b. Untuk mengetahui pandangan islam tentang konsep pemberdayaan ekonomi melalui Bank Sampah
2. Kegunaan penelitian
  - a. Kegunaan Ilmiah

Dengan adanya penelitian ini dapat memperluas pemahaman dan pengetahuan dalam bidang ekonomi khususnya dalam bidang pengelolaan sampah

---

<sup>25</sup>Wiwid Udi laksosno, "Manajemen Bank Sampah dalam Pemberdayaan Ekonomi Nasabah (Studi Kasus pada Bank Sampah PAS (Peduli Akan Sampah) Arcawinangun, Purwokerto, Bayumas), (2016).

yang memiliki nilai jual dengan mengelolanya melalui Bank sampah serta lingkungan yang bersih.

b. Kegunaan Praktis

Bagi Masyarakat Penelitian ini diharapkan menjadi gambaran tentang potensi pengelolaan sampah yang memiliki nilai jual dalam meningkatkan perekonomian masyarakat, dan dapat mendorong masyarakat untuk mengelola sampah yang baik sehingga tercipta lingkungan yang kondusif.

Bagi Bank Sampah Penelitian ini di harapkan menjadi bahan evaluasi bagi Bank Sampah yang telah berjalan.

Bagi Pemerintah Penelitian ini dapat memberikan masukan atau solusi serta pilihan metode pengelolaan sampah dalam permasalahan sampah di Indonesia.

## **BAB II**

### **TINJAUAN TEORETIS**

#### **A. Tinjauan tentang Pemberdayaan Ekonomi Masyarakat**

##### **1. Pengertian Pemberdayaan Ekonomi Masyarakat**

Pemberdayaan masyarakat dapat diartikan sebagai suatu upaya untuk memulihkan atau meningkatkan keberdayaan suatu komunitas agar mampu berbuat sesuai dengan harkat dan martabat mereka dalam melaksanakan hak-hak dan tanggung jawab mereka sebagai komunitas manusia dan warga negara.

Menurut Erlina Rufaidah dalam jurnalnya yang berjudul pemberdayaan perekonomian masyarakat melalui koperasi unit desa berbasis usaha terbimbing mengatakan bahwa pemberdayaan masyarakat merupakan sebuah gerakan yang memberikan dorongan kepada masyarakat dengan tujuan agar dapat mengoptimalkan potensi diri sehingga dapat meningkatkan kualitas dan taraf hidup. Memberdayakan masyarakat adalah memampukan dan memandirikan masyarakat. Keberdayaan masyarakat adalah unsur dasar yang memungkinkan suatu masyarakat agar dapat mengembangkan diri untuk mencapai kemajuan.<sup>26</sup>

Menurut Swasono dalam jurnal Uly Hikmah Andini, dkk, yang berjudul pemberdayaan ekonomi masyarakat dari desa tertinggal menuju desa tidak tertinggal (study di desa Muktiharjo kecamatan margorejo, kabupaten pati) mengatakan bahwa pemberdayaan ekonomi kerakyatan mengandung maksud pembangunan ekonomi sebagian besar masyarakat indonesia sebagai agenda

---

<sup>26</sup>Erlina Rufaidah, "Pemberdayaan Perekonomian Masyarakat Melalui Koperasi Unit Desa Berbasis Usaha Terbimbing", *Akademika*, Vol.22, No.02, (Juli-Desember 2017), h.365

utama pembangunan nasional sehingga langkah-langkah yang nyata harus diupayakan agar pertumbuhan ekonomi rakyat berlangsung dengan cepat.<sup>27</sup>

Para ahli mengemukakan bahwa bahasan mengenai pemberdayaan hendaknya ditinjau dari tujuan, proses, dan cara-cara pemberdayaan yang dilakukan, meliputi:

- a. Pemberdayaan bertujuan untuk meningkatkan kekuasaan pihak-pihak yang lemah atau kurang beruntung
- b. Pemberdayaan adalah sebuah proses yang dengannya suatu pihak akan menjadi kuat untuk ikut berpartisipasi aktif dalam memperbaiki keadaan.
- c. Pemberdayaan adalah suatu cara agar masyarakat, organisasi, dan komunitas mampu menguasai (berkuasa atas) kehidupannya.

Dengan demikian pemberdayaan ekonomi adalah proses sekaligus tujuan<sup>28</sup>

## **2. Konsep Pemberdayaan Ekonomi**

Konsep Pemberdayaan Masyarakat Menurut Imran, konsep keberdayaan pada dasarnya adalah Upaya menjadikan suasana kemanusiaan yang adil dan beradab yang semakin efektif secara struktural dalam bidang politik, sosial, budaya dan ekonomi baik di dalam kehidupan keluarga, masyarakat, negara, regional maupun internasional.<sup>29</sup>

---

<sup>27</sup>Uly Hikmah Andini, dkk, "Pemberdayaan Ekonomi Masyarakat dari Desa Tertinggal Menuju Desa Tidak Tertinggal (Study di Desa Muktiharjo Kecamatan Margorejo, Kabupaten Pati)", h.8.

<sup>28</sup>Mohammad Nadzir, "Membangun Pemberdayaan Ekonomi di Pesantren", *Conomica*, Vol.6, No.1, (Mei 2015), h.42

<sup>29</sup>In sarinah, dkk, "Pemberdayaan Masyarakat dalam Bidang Ekonomi Oleh Pemerintah Desa Pangandarang Kecamatan Pangadaran Kabupaten Pangandarang", h.270

Konsep pemberdayaan lahir sebagai antitesis terhadap model pembangunan dan model industrialisasi yang kurang memihak pada rakyat mayoritas. Konsep ini dibangun dari kerangka logik sebagai berikut:

- a. Bahwa proses pemusatan kekuasaan terbangun dari pemusatan penguasaan faktor produksi.
- b. Pemusatan kekuasaan faktor produksi akan melahirkan masyarakat pekerja dan masyarakat yang pengusaha pinggiran.
- c. kekuasaan akan membangun bangunan atas atau sistem pengetahuan, sistem politik, sistem hukum, dan ideologi yang manipulatif untuk memperkuat dan legitimasi.<sup>30</sup>

Menurut Mulyanto Sumardi dan Hans Dieter Evers dalam jurnal Basrowi dan Siti Juariyah yang berjudul Analisis kondisi sosial ekonomi dan tingkat pendidikan masyarakat desa Srigading, Kecamatan Labuhan Maringgai, Kabupaten Lampung Timur mengatakan bahwa keadaan ekonomi adalah suatu kedudukan yang secara rasional dan menetapkan seseorang pada posisi tertentu dalam masyarakat, pemberian posisi itu disertai pula dengan seperangkat hak dan kewajiban yang harus dimainkan oleh sipembawa status.<sup>31</sup>

Dari berbagai pandangan mengenai konsep pemberdayaan, maka dapat disimpulkan, bahwa pemberdayaan ekonomi masyarakat adalah penguatan pemilikan faktor-aktor produksi, penguatan penguasaan distribusi dan pemasaran,

---

<sup>30</sup>Mardi Yatmo Hutomo, "Pemberdayaan Masyarakat dalam Bidang Ekonomi: Tinjauan Teoritik dan Implementasi", *Naska*, No.20, (Juni-juli 2020), h.1

<sup>31</sup>Basrowi dan Siti Juariyah, "Analisis Kondisi Sosial Ekonomi dan tingkat pendidikan masyarakat desa srigading, kecamatan Labuhan Maringgai, Kabupaten Lampung Timur", *Jurnal Ekonomi & Pendidikan*, Vol.7, No.1, (April 2010), h. 64.



penguatan masyarakat untuk mendapatkan gaji atau upah yang memadai dan penguatan masyarakat untuk memperoleh informasi, pengetahuan dan keterampilan yang harus dilakukan secara multi aspek, baik dari aspek masyarakatnya sendiri, maupun aspek kebijakannya.<sup>32</sup>

### 3. Proses dan Tujuan Pemberdayaan Ekonomi

Pemberdayaan adalah sebuah proses dan tujuan. Sebagai proses, pemberdayaan adalah serangkaian kegiatan untuk memperkuat kekuasaan atau keberdayaan kelompok lemah dalam masyarakat, termasuk individu-individu yang mengalami masalah kemiskinan. Sebagai tujuan, maka pemberdayaan merujuk pada keadaan atau hasil yang ingin dicapai oleh sebuah perusahaan social, yaitu masyarakat yang berdaya, memiliki kekuasaan, atau mempunyai pengetahuan dan kemampuan dalam memenuhi kebutuhan hidupnya yang baik bersifat fisik, ekonomi maupun sosial.<sup>33</sup>

Pemberdayaan ekonomi rakyat merupakan upaya dalam mendorong perubahan struktural masyarakat dengan memperkuat kedudukan serta peran ekonomi rakyat dalam perekonomian. Pemberdayaan masyarakat itu sendiri adalah suatu proses yang mengembangkan dan memperkuat kemampuan masyarakat untuk terus terlibat dalam proses pembangunan yang berlangsung

---

<sup>32</sup>Mardi Yatmo Hutomo, "Pemberdayaan Masyarakat dalam bidang ekonomi: Tinjauan Teoritik dan Implementasi, h.3

<sup>33</sup>Fadel Machmud, dkk, "Implementasi Kebijakan Program Pemberdayaan Ekonomi Masyarakat Pesisir Dinas Kelautan dan Perikanan Kabupaten Kepulauan Sangihe", *Jurnal Jurusan Ilmu Pemerintahan*, Vol.2, No.2, (2017), h.4

secara dinamis sehingga masyarakat dapat menyelesaikan masalah yang dihadapi serta dapat mengambil keputusan secara bebas dan mandiri.<sup>34</sup>

Berdasarkan uraian tersebut, dapat dikemukakan bahwa kemampuan masyarakat yang dapat dikembangkan tentunya banyak sekali seperti kemampuan untuk berusaha, kemampuan untuk mencari informasi, kemampuan untuk mengelola kegiatan, kemampuan dalam pertanian dan masih banyak lagi sesuai dengan kebutuhan atau permasalahan yang dihadapi oleh masyarakat, terutama mereka yang miskin sumber daya, kaum perempuan dan kelompok yang terabaikan lainnya, didukung agar mampu meningkatkan kesejahteraannya secara mandiri<sup>35</sup>

Tujuan yang ingin dicapai dari pemberdayaan menurut Sulistiyani, adalah untuk membentuk individu dan masyarakat menjadi mandiri, meliputi mandiri berpikir, bertindak dan mengendalikan apa yang mereka lakukan. Kemandirian masyarakat merupakan kondisi yang dialami oleh masyarakat yang ditandai oleh kemampuan untuk memikirkan, memutuskan serta melakukan sesuatu yang dipandang tepat demi mencapai pemecahan masalah-masalah yang dihadapi.<sup>36</sup>

Menurut Cornelis dan Miar dalam jurnal Hendrik Yasin yang berjudul upaya strategis pemberdayaan ekonomi masyarakat melalui kelompok usaha

---

<sup>34</sup>In sarinah, dkk, "Pemberdayaan Masyarakat dalam Bidang Ekonomi Oleh Pemerintah Desa Pangandarang Kecamatan Pangandaran Kabupaten Pangandarang", h.269

<sup>35</sup>Muhammad Rakib dan Agus Syam, "Pemberdayaan Masyarakat Melalui Program Life Skills Berbasis Potensi Lokal Untuk Meningkatkan Produktivitas Keluarga di Desa Lero Kecamatan Suppa Kabupaten Pinrang", *Jurnal Administrasi Publik*, Vol.6, No.1, (2015), h.97

<sup>36</sup>In Sarinah, dkk, "Pemberdayaan Masyarakat Dalam Bidang Ekonomi Oleh pemerintah Desa Pangandaran, Kecamatan Pangandaran Kabupaten Pangandaran", h.270-271.

bersama (KUBE) mengatakan bahwa dalam konsep pemberdayaan ekonomi rakyat ada dua strategi, yaitu:

- a. memberi peluang agar sektor masyarakat modern dapat tetap maju, dan kemajuannya dibutuhkan untuk pembangunan bangsa secara keseluruhan.
- b. Memberdayakan sektor ekonomi lapis rakyat yang masih tertinggal dari kehidupan modern. Memberdayakan adalah memampukan dan memandirikan lapisan masyarakat itu.<sup>37</sup>

Pemberdayaan masyarakat pada dasarnya merupakan proses untuk membuat masyarakat menjadi berdaya. Untuk menggerakkan kembali kemandirian masyarakat dalam pembangunan di komunitasnya, maka diperlukan dorongan-dorongan atau gagasan awal untuk menyadarkan kembali peran dan posisinya dalam kerangka untuk membangun masyarakat madani. Proses penyadaran masyarakat tersebut dilakukan melalui konsep-konsep pengembangan kapasitas. Pengembangan kapasitas masyarakat pada hakikatnya merupakan usaha meningkatkan kemampuan masyarakat itu sendiri.<sup>38</sup> Tanggung jawab utama dalam program pembangunan adalah masyarakat berdaya atau memiliki daya, kekuatan atau kemampuan. Kekuatan yang dimaksud dapat dilihat dari aspek fisik dan material, ekonomi, kelembagaan, kerjasama, kekuatan intelektual dan komitmen bersama dalam menerapkan prinsip-prinsip pemberdayaan.<sup>39</sup>

---

<sup>37</sup>Hendrik Yasin, "Upaya Strategi Pemberdayaan Ekonomi Masyarakat Melalui Kelompok Usaha Bersama (KUBE)", *Jurnal Administrasi Publik*, Vol.5, No.1, (2015), h.39.

<sup>38</sup>Bambang Sugeng Dwiyanto, "Pemberdayaan Masyarakat dan Pengembangan Kapasitas dalam Penanggulangan Kemiskinan Melalui PNPM Mandiri Perkotaan", *Jurnal Maksipreneur*, Vol.3, No.1, (Desember 2013), h.37.

<sup>39</sup>Kesi Widjajanti, "Model Pemberdayaan Masyarakat", *Jurnal Ekonomi Pembangunan*, Vol.12, No.1, (Juni 2011), h.15-16.

#### 4. Pemberdayaan ekonomi dalam islam

Islam memandang masyarakat sebagai sebuah sistem yang individunya saling membutuhkan dan saling mendukung. Antar individu masyarakat mempunyai hubungan yang idealnya saling menguntungkan. Kesenjangan dalam hal pendapatan ekonomi merupakan sebuah potensi yang dapat dimanfaatkan guna memupuk kerukunan dan silaturahmi antar sesama.<sup>40</sup>

Islam sebagai agama Allah yang mengatur kehidupan manusia baik kehidupan didunia maupun diakhirat. Perekonomian itu sendiri merupakan bagian dari kehidupan manusia, yang termasuk dalam al-Qur'an dan sunnah yang menjadi sumber dan pedoman dalam menjalani hidup manusia.<sup>41</sup> Islam berusaha menyeimbangkan antara nilai moral dan ekonomi, hal ini dapat dilihat dalam Surat Al Israa/17:35

وَأَوْفُوا الْكَيْلَ إِذَا كَلَّمْتُمْ بِالْقَسَاسِ الْمُسْتَقِيمِ ذَٰلِكَ خَيْرٌ وَأَحْسَنُ تَأْوِيلًا ﴿٣٥﴾

Terjemahan

Dan sempurnakanlah takaran apabila kamu menakar dan timbanglah dengan neraca yang benar. Itulah yang lebih utama (bagimu) dan lebih baik akibatnya.

Di sini terlihat konfigurasi antara nilai-nilai moral dan orientasi ekonomi dalam Islam, konsep tanggung jawab sosial telah menjadi pondasi utama dalam komunitas masyarakat muslim.

<sup>40</sup>Ulfi Putra Sany, "Prinsip-Prinsip Pemberdayaan Masyarakat dalam Perspektif Al-Qur'an", *Jurnal Ilmu Dakwah*, Vol.39, No.1, (2019), h.34.

<sup>41</sup>Raihanah Daulay, "Pengembangan Usaha Mikro Untuk Pemberdayaan Ekonomi Umat Islam di Kota Medan", *Miqot*, Vol.xl, No.1, (Januari-Juni 2016), h.48.

Pemberdayaan ekonomi dalam Islam adalah menjadikan perekonomian masyarakat Islam yang kondisinya lemah (tidak berdaya) menjadi ekonomi yang kuat sehingga bisa menghasilkan produksi yang dapat bermanfaat untuk memenuhi kebutuhan masyarakat.<sup>42</sup>

Setiap pelaku ekonomi mempunyai tanggung jawab untuk berperilaku ekonomi yang benar, amanah dalam mewujudkan kemaslahatan juga memiliki tanggung jawab untuk meningkatkan kesejahteraan masyarakat secara umum, bukan pribadi atau kelompok tertentu saja.<sup>43</sup>

## **B. Tinjauan Tentang Bank Sampah**

### **1. Pengertian Bank Sampah**

Bank sampah berasal dari dua kata yaitu bank dan sampah, secara sederhana bank dapat diartikan sebagai lembaga keuangan yang kegiatan usahanya adalah menghimpun dana dari masyarakat dan menyalurkan kembali dana tersebut ke masyarakat serta memberikan jasa-jasa bank lainnya.<sup>44</sup>

Kemudian menurut Undang-Undang No.10 tahun 1998 yang dimaksud dengan bank adalah badan usaha yang menghimpun dana dari masyarakat dalam bentuk simpanan dan menyalurkan kemasayarakat dalam bentuk kredit dan/atau bentuk-bentuk lainnya dalam rangka meningkatkan tara hidup rakyat banyak.

Sedangkan pengertian sampah, menurut Azwar dalam jurnal Anih Sri Suryani yang berjudul peran bank sampah dalam efektivitas pegelolaan sampah

---

<sup>42</sup>Sukamto, "Formulasi Strategi Kebijakan Pemberdayaan Ekonomi Rakyat Kabinet Indonesia Kerja Dalam Prespektif Ekonomi Islam", *Jurnal Malia*, Vol.7, No.2, (Juni 2016), h.192.

<sup>43</sup>Raihanah Daulay, "Pengembangan Usaha Mikro Untuk Pemberdayaan Ekonomi Umat Islam di Kota Medan", h.48.

<sup>44</sup>Kasmir, "Dasar-dasar Perbankan", (Jakarta: PT. Raja Grafindo Persada, 2012), h.3

dimalang mengartikan sampah merupakan sesuatu yang tidak berguna, tidak layak untuk dipakai dan pantas untuk dibuang, maka dari itu sampah seharusnya dikelola dengan baik sehingga berbau positif bagi kehidupan. Sedangkan menurut Kodoatie mendefinisikan sampah adalah limbah yang bersifat padat atau setengah padat yang merupakan gabungan dari kegiatan perkotaan atau siklus kehidupan manusia, tumbuh-tumbuhan maupun hewan.<sup>45</sup>

Menurut Yayasan Unilever Indonesia dalam jurnal yang ditulis Yusa Eko Saputro yang berjudul pengelolaan sampah berbasis masyarakat melalui bank sampah yang mendefinisikan bank sampah adalah suatu sistem pengelolaan sampah kering secara kolektif yang mendorong masyarakat untuk berperan serta aktif di dalamnya. Sistem ini akan menampung, memilah dan menyalurkan sampah bernilai ekonomi pada pasar sehingga masyarakat mendapat keuntungan ekonomi dari menabung sampah.<sup>46</sup>

## **2. Tujuan dan Manfaat Bank Sampah**

Tujuan utama pendirian bank sampah adalah untuk membantu menangani pengolahan sampah di Indonesia. Tujuan selanjutnya adalah untuk menyadarkan masyarakat akan lingkungan yang sehat, rapi, dan bersih. Bank sampah juga didirikan untuk mengubah sampah menjadi sesuatu yang berguna bagi kalangan masyarakat, misalnya untuk kerajinan dan pupuk yang memiliki nilai ekonomis.<sup>47</sup>

---

<sup>45</sup>Anih sri suryani, "Peran Bank Sampah dalam Efektivitas Pegelolaan Sampah", h.72

<sup>46</sup>Yusa Eko Saputro, dkk, "Pengelolaan Sampah Berbasis Masyarakat Melalui Bank Sampah", *indonesian Journal O Conseration*, Vol.4, No.1, (2015), h.84

<sup>47</sup>Anih Sri Suryani, "Peran Bank Sampah Dalam Efektivitas Pegelolaan Sampah", h.75.

Menurut Suwerda dalam jurnal Sudati Nur Sarfiah dan Whinarko Juliprijanto yang berjudul manfaat bank sampah bagi masyarakat di dusun semali desa salamkanci kecamatan bandongan kabupaten magelang mengatakan bahwa manfaat adanya bank sampah yaitu Dapat menciptakan lingkungan yang sehat, mengurangi kebiasaan membakar sampah yang dapat merusak kesehatan dan pencemaran udara, serta mengurangi menimbun sampah sehingga masyarakat mempunyai kesadaran terhadap pentingnya menjaga lingkungan. Selain itu, sosial ekonomi masyarakat juga bertambah dari hasil perolehan tabungan sampah dan dapat mengakrabkan hubungan antar anggota masyarakat.<sup>48</sup>

Menurut hasil penelitian Asteria dan Heru dalam jurnal Dwi Astuti yang berjudul pembentukan bank sampah dikebayanan desa puron kecamatan bulu kabupaten sukoharjo mengatakan bahwa dengan adanya bank sampah ternyata telah mendorong adanya *capacity building* bagi masyarakat dikarenakan tumbuhnya kemandirian serta keswadayaan masyarakat. Selain itu masyarakat menjadi semakin sadar dengan pengetahuan serta kemampuan yang dipunyai ternyata mampu memotivasi dalam mengelola lingkungan.<sup>49</sup>

### **3. Bank Sampah di Indonesia**

Menurut UU Nomor 18 tahun 2008 tentang pengelolaan sampah, dijelaskan bahwa sampah merupakan permasalahan nasional sehingga pengelolaannya perlu dilakukan secara komprehensif dan terpadu dari hulu kehilir

---

<sup>48</sup>Sudati Nur Sarfiah dan Whinarko Juliprijanto, "Manfaat Bank Sampah Bagi Masyarakat Di Dusun Semali Desa Salamkanci Kecamatan Bandongan Kabupaten Magelang", h. 171

<sup>49</sup>Dwi Astuti, dkk, "Pembentukan Bank Sampah Dikebayanan Desa Puron Kecamatan Bulu Kabupaten Sukoharjo", *Warta Lpm*, Vol.21, No.2 (September 2018), h.97.

agar memberikan manfaat secara ekonomi, sehat bagi masyarakat, dan aman bagi lingkungan, serta dapat mengubah perilaku masyarakat.<sup>50</sup>

Kementrian lingkungan hidup indonesia mengeluarkan data tentang rata-rata penduduk yang hidup dan tinggal di indonesia yang menghasilkan 0,8 kg sampah atau setara dengan 200 juta kg/hari dari jumlah total penduduk. Maka diperkirakan pada tahun 2015, timbulan sampah dihasilkan sebesar 204.000 ton/hari atau setara 74 juta ton/tahun. Sumber utama sampah di indonesia adalah rumah tangga, yang secara nasional mencapai 44% dari total tumbulan sampah.<sup>51</sup>

Sampah rumah tangga adalah sampah yang berasal dari kegiatan sehari-hari dalam rumah tangga yang tidak termasuk tinja dan sampah spesifik. Sampah sejenis sampah rumah tangga adalah sampah rumah tangga yang berasal dari kawasan komersial, kawasan industri, kawasan khusus, fasilitas sosial, fasilitas umum, dan/atau fasilitas lainnya.<sup>52</sup>

Statistik perkembangan pembangunan bank sampah di Indonesia pada bulan februari 2012 adalah 471 buah jumlah bank sampah yang sudah berjalan dengan jumlah penabung sebanyak 47.125 orang dan jumlah sampah yang dikelola adalah 755.600 kg/bulan dengan nilai perputaran uang sebesar Rp. 1.648.320.000 perbulan. Angka statistik ini meningkat menjadi 88 buah bank sampah berjalan sesuai data bulan mei 2012, dengan jumlah penabung 84.623

---

<sup>50</sup>Joflius Dobiki, "Analisis ketersediaan prasarana persampahan di Pulau Kumo dan Pulau Kakara di Kabupaten Halmahera Utara, *jurnal spasial*, Vol.5, No.2, (2018), h. 220

<sup>51</sup>Linda Fitriana Hasnam, dkk, "Strategi Pengembangan Bank Sampah di wilayah Depok", *Jurnal Aplikasi Bisnis Dan Manajemen*, Vol. 3, No.3, (September 2017), h.408

<sup>52</sup>Yusa Eko Saputro, dkk, "Pengelolaan Ampah Berbasis Masyarakat Melalui Bank Sampah", *Indonesia Journal Of Conservation*, Vol.4, No. 1, (2015), h.84



orang dan jumlah sampah yang dikelola sebesar 2.001.788 kg/bulan serta menghasilkan uang sebesar Rp.3.182.281.000 perbulan.<sup>53</sup>

#### 4. Indikator Bank sampah

Adaptabilitas sistem bank sampah sangat dipengaruhi oleh *behaviour* dan *reason* warga. *Behavior* berkaitan dengan *reason* yang dideskripsikan sebagai proses pengambilan keputusan dan aktivitas fisik yang dilakukan oleh seseorang dalam menilai, memperoleh, menggunakan, atau meninggalkan program bank sampah.<sup>54</sup>

### C. Tinjauan Etika Bisnis Islam

#### 1. Pengertian Etika dan Bisnis

Etika berasal dari bahasa Prancis yakni *Etiquete* yang berarti tata pergaulan yang baik antara manusia atau peraturan yang menetapkan tingkah laku yang baik dalam hubungan dengan orang lain. Istilah yang sepadan dengan etika seperti tatakrama, sopan santun, dan cara berperilaku yang baik.<sup>55</sup>

Bisnis adalah pertukaran barang, jasa atau uang yang saling menguntungkan atau memberikan manfaat. Menurut arti dasarnya, bisnis memiliki makna sebagai “*the buying and selling of goods and services*”. Bisnis berlangsung karena adanya ketergantungan antar individu, adanya peluang

---

<sup>53</sup>Yusa Eko Saputro, dkk, “Pengelolaan Sampah Berbasis Masyarakat Melalui Bank Sampah”, h.85

<sup>54</sup>Helena J Kristina, “Model Konseptual Untuk Mengukur Adaptabilitas Bank Sampah di Indonesia”, *j@ti Undip*, Vol.9, No.1, (Januari 2014), h.22.

<sup>55</sup>Sri Hudiari, “Penyertaan Etika Bagi Masyarakat Akademik dikalangan Dunia Pendidikan Tinggi”, *Jurnal Moral Kemasyarakatan*, Vol.2, No.1, (Juni 2017), h. 2

internasional, usaha untuk mempertahankan dan meningkatkan standar hidup, dan lain sebagainya.<sup>56</sup>

Bisnis secara terminologis merupakan sebuah kegiatan atau usaha. Bisnis dapat pula diartikan sebagai aktivitas terpadu yang meliputi pertukaran barang, jasa atau uang yang dilakukan oleh dua pihak atau lebih dengan maksud untuk memperoleh manfaat dan keuntungan. Dengan demikian, bisnis merupakan proses sosial yang dilakukan oleh setiap individu atau kelompok melalui melalui proses penciptaan dan pertukaran kebutuhan dan keinginan akan suatu produk tertentu yang memiliki nilai atau memperoleh manfaat keuntungan.<sup>57</sup>

Etika bisnis merupakan bagian dari *code of conduct* (pedoman tentang perilaku etis) suatu entitas usaha. *Code of conduct* tersebut mencantumkan nilai-nilai etika berusaha sebagai salah satu pelaksanaan kaidah-kaidah *good governance*. Pembahasan etika bisnis tidak dapat terlepas dari pembahasan muaranya, yakni *governance*..<sup>58</sup>

## 2. Bisnis dalam al-Qur'an

Bisnis merupakan simbol dari urusan duniawi namun juga dianggap sebagai bagian integral dari hal-hal yang bersifat investasi akhirat. Artinya, jika orientasi bisnis dan upaya investasi akhirat, maka bisnis dengan sendirinya harus sejalan dengan kaidah-kaidah moral yang melandaskan keimanan kepada akhirat.

---

<sup>56</sup>Evi Susanti, "Penerapan Etika Bisnis Islam dalam usaha Mebe; di CV. Jati Karya Palembang", h.19

<sup>57</sup>Annisa Mardatillah, "Etika Bisnis dalam Perspektif Islam", *Jis*, Vol. 6, No.1, (April 2015), h.89

<sup>58</sup>Cece Suryana, "Pengaruh Kepemimpinan Transformasional Terhadap Etika Bisnis Serta Implikasinya pada Kinerja Karyawan", *Jurnal Ekonomi, Bisnis & Entrepreneurship*, Vol.10, No.2, (Oktober 2016), h.163

Bahkan dalam islam, pengertian bisnis itu sendiri tidak dibatasi urusan dunia, tetapi mencakup pula seluruh kegiatan kita di dunia yang dibisniskan untuk meraih keuntungan atau pahala akhirat.<sup>59</sup>

Dalam mengajak manusia untuk mempercayai dan mengamalkan tuntunan-tuntunannya dalam segala aspek kehidupan, Al-quran seringkali menggunakan istilah-istilah yang dikenal dalam dunia bisnis, seperti jual beli, untung rugi, dan sebagainya. Dalam Qs At-taubah/9 : 111

﴿ إِنَّ اللَّهَ اشْتَرَى مِنَ الْمُؤْمِنِينَ أَنفُسَهُمْ وَأَمْوَالَهُمْ بِأَنَّ لَهُمُ الْجَنَّةَ يُقَاتِلُونَ فِي سَبِيلِ اللَّهِ فَيَقْتُلُونَ وَيُقْتَلُونَ وَعَدًّا عَلَيْهِ حَقًّا فِي التَّوْرَةِ وَالْإِنْجِيلِ وَالْقُرْآنِ وَمَنْ أَوْفَى بِعَهْدِهِ مِنَ اللَّهِ فَاسْتَبْشِرُوا بَبَيْعِكُمُ الَّذِي بَايَعْتُمْ بِهِ ۚ وَذَلِكَ هُوَ الْفَوْزُ الْعَظِيمُ ﴾

Terjemahannya:

Sesungguhnya Allah telah membeli dari orang-orang mukmin diri dan harta mereka dengan memberikan surga untuk mereka. mereka berperang pada jalan Allah; lalu mereka membunuh atau terbunuh. (Itu telah menjadi) janji yang benar dari Allah di dalam Taurat, Injil dan Al Quran. dan siapakah yang lebih menepati janjinya (selain) daripada Allah? Maka bergembiralah dengan jual beli yang telah kamu lakukan itu, dan Itulah kemenangan yang besar.

Pada ayat ini orang yang hanya bertujuan keuntungan semata dalam hidupnya ditantang dengan tawaran suatu bursa yang tidak mengenal kerugian dan penipuan. Dengan demikian prinsip dasar hidup yang ditekankan al-qur'an adalah kerja keras.<sup>60</sup>

<sup>59</sup>Yosi Mardoni, "Etika Bisnis dalam Perspektif Islam", *Kewirausahaan Dalam Multi Perspektif*, (November 2017), h. 33.

<sup>60</sup>Matnin, "Konsepsi Etka Bisnis dalam Al-Qur'an dan Sunnah", Vol.4, No.2, (Agustus 2017), h.4

Surah An-Najm/53 : 39

وَأَنْ لَّيْسَ لِلْإِنْسَانِ إِلَّا مَا سَعَى ﴿٣٩﴾

Terjemahan:

Dan bahwasanya seorang manusia tiada memperoleh selain apa yang telah diusahakannya.

### 3. Etika Bisnis Menurut Hukum Islam

Pada hakikatnya kegiatan bisnis harus dapat dioprasikan dengan berlandaskan pada nilai-nilai etika yang berlaku di masyarakat. Keuntungan bukanlah satu-satunya maksud dan tujuan dari kegiatan bisnis namun kegiatan bisnis juga harus mampu berfungsi sebagai kegiatan sosial yang dilakukan dengan mengindahkan nilai-nilai dan norma-norma yang berlaku di masyarakat. Nilai dan norma tersebut berada dalam suatu makna yaitu etika. Mengejar keuntungan pribadi tanpa memperdulikan pihak lain bahkan dapat merugikan orang lain sebaiknya dihindari dalam melakukan kegiatan bisnis.<sup>61</sup>

### 4. Prinsip-prinsip Etika Bisnis Islam

Ada lima prinsip yang mendasari etika bisnis islam:

#### a. *Unity* (kesatuan)

Merupakan refleksi konsep tauhid yang memadukan seluruh aspek kehidupan baik ekonomi, sosial, politik budaya menjadi keseluruhan yang homogen, konsisten dan teratur. Adanya dimensi vertikal (manusia dengan penciptanya), horizontal (sesama manusia).

---

<sup>61</sup>Annisa Mardatillah, "Etika Bisnis dalam Perspektif Islam", *Jis*, Vol. 6, No.1, (April 2016), h.89

Praktiknya dalam bisnis:

- 1) Tidak ada diskriminasi baik terhadap pekerja, penjual, pembeli, serta mitra kerja lainnya.
- 2) Terpaksa atau dipaksa untuk menaati Allah SWT
- 3) Meninggalkan perbuatan yang tidak beretika dan mendorong setiap individu untuk bersikap amanah karena kekayaan yang ada merupakan amanah Allah.

*b. Equilibrium* (Keseimbangan)

Keseimbangan, kebersamaan, dan kemoderatan merupakan prinsip etis yang harus diterapkan dalam aktivitas maupun entitas bisnis.

Prakteknya dalam bisnis:

- 1) Tidak ada kecurangan dalam takaran dan timbangan.
- 2) Penentuan harga berdasarkan mekanisme pasar yang normal

*c. Free will* (kebebasan berkendak)

Kebebasan disini adalah bebas memilih atau bertindak sesuai etika dan sebaliknya.

Aplikasi dalam bisnis:

- 1) Konsep kebebasan dalam islam lebih mengarah pada kerja sama, bukan persaingan apalagi sampai mematikan usaha satu sama lain.
- 2) Menepati kontrak, baik kontrak kerja sama bisnis maupun kontrak kerja dengan pekerja.

*d. Responsibility* (Tanggung Jawab)

Merupakan tanggung jawab atas setiap tindakan.

b. *Benevolence* (Kebenaran)

Maksud dari kebenaran juga meliputi sebagai kejujuran dan niat, sikap dan perilaku benar dalam melakukan berbagai proses.

Aplikasinya dalam bisnis:

- 1) Memberikan zakat dan sedekah
- 2) Menerima pengambilan barang yang telah diberi
- 3) Membayar utang sebelum penagihan datang.<sup>62</sup>

**D. Kerangka Konseptual**

Dengan adanya bank sampah sebagian anggota masyarakat sudah menjadi anggota bank sampah tersebut, dengan itu masyarakat cukup menyerahkan sampah masyarakat yang berasal dari lingkungan sekitar maupun di rumah masyarakat itu sendiri dan sampah yang sudah terkumpul akan diambil oleh tim Bank Sampah setiap minggunya.

Sampah yang sudah terkumpul kemudian dipilah antara sampah organik maupun anorganik dan sampah organik bisa di buat pupuk sementara untuk sampah anorganik yang dapat di daur ulang dan dijual ke pengepul yang mana hasil penjualan ini menjadi pendapatan operasional bagi bank sampah itu sendiri, secara tidak langsung pendapatan yang diterima oleh bank sampah merupakan hasil yang dibayarkan kepada masyarakat melalui sampah yang telah diambil oleh tim bank sampah setiap minggunya. Setelah itu masyarakat yang mengikuti menjadi nasabah bank sampah akan mendapatkan pemasukan.

---

<sup>62</sup>Sri Nawatmi, "Etika Bisnis dalam Perspektif Islam", *Fokus Ekonomi*, Vol.9, No.1, (April 2016), h.57

Menurut pandangan ekonomi islam bahwa segala perbuatan manusia, termasuk dalam aktivitas berekonomi, haruslah dilakukan dalam rangka mengabdikan kepada Allah untuk mewujudkan kemaslahatan umat manusia, adil, jujur, saling tolong-menolong, tidak mempersulit, dan suka sama suka; tidak terlepas dari nilai-nilai kemanusiaan.

**Gambar 2. 1 Kerangka Konseptual**

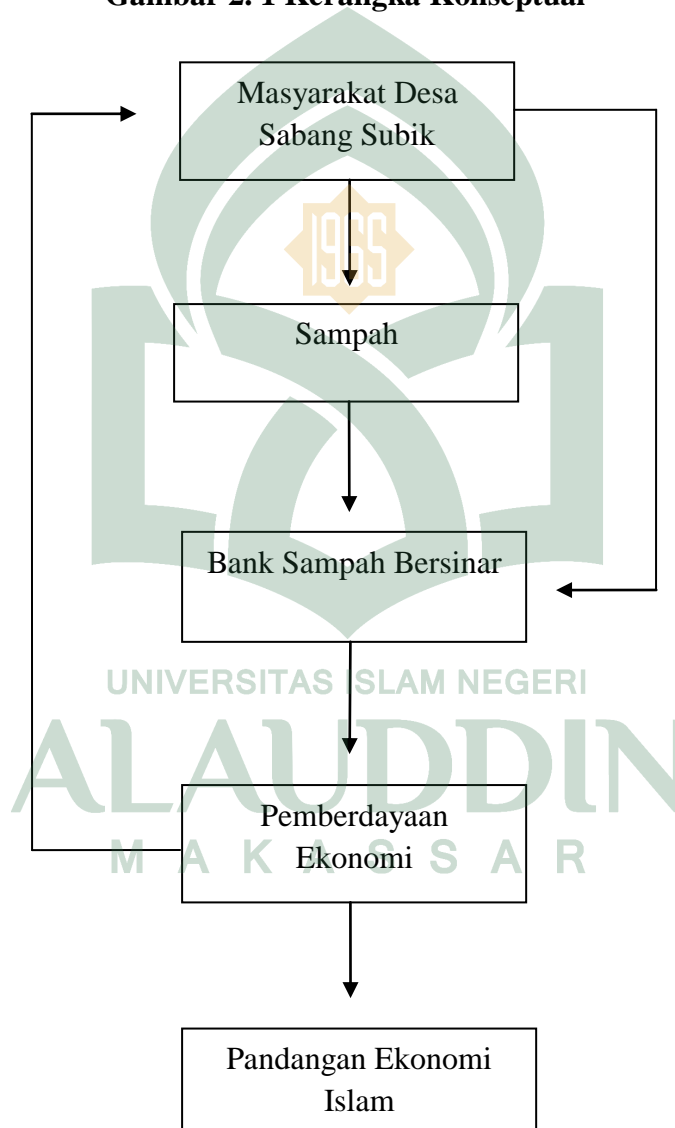

## BAB III

### METODE PENELITIAN

#### A. Jenis Penelitian dan Lokasi Penelitian

##### 1. Jenis Penelitian

Jenis penelitian ini menggunakan jenis penelitian kualitatif yaitu penelitian yang menghasilkan prosedur analisis yang tidak menggunakan prosedur analisis statistik atau cara kuantitatif lainnya dan didasarkan pada upaya membangun pandangan mereka yang diteliti secara rinci, dibentuk dengan kata-kata, gambaran holistic, dan rumit.<sup>63</sup>

##### 2. Lokasi Penelitian

Lokasi penelitian dilakukan di Kecamatan Balanipa, Kabupaten Polewali Mandar, desa Sabang Subik. Alasan peneliti mengambil penelitian di Desa Sabang Subik karena bank sampah bersinar siwaliparri ini berperan secara aktif dalam mengatasi masalah sampah yang ada dilingkungannya tepatnya di desa Sabang Subik, dan dapat membantu perekonomian warga pada saat menabung sampah.

#### B. Pendekatan Penelitian

Penelitian ini merupakan metode penelitian studi kasus dimana metode penelitian ini meneliti suatu kasus atau fenomena tertentu yang ada dalam masyarakat yang dilakukan secara mendalam untuk mempelajari latar belakang, keadaan, dan interaksi yang terjadi. Studi kasus dilakukan pada suatu kesatuan

---

<sup>63</sup>Abdul Rozak, "Peran Bank Sampah Warga Peduli Lingkungan (WPL) dalam Pemberdayaan Perekonomian Nasabah", (2015), h.41



sistem yang bisa berupa suatu program, kegiatan, peristiwa, atau sekelompok individu yang ada pada keadaan atau kondisi tertentu.

Meski mencakup satu kesatuan sistem, penelitian studi kasus tidak harus meneliti satu orang atau individu saja, namun bisa dengan beberapa orang atau objek yang memiliki satu kesatuan fokus fenomena yang akan diteliti, untuk mendapatkan data yang mendalam, penelitian studi kasus menggunakan teknik wawancara, observasi, sekaligus studi dokumenter yang kemudian akan dianalisis menjadi suatu teori. Studi kasus akan memahami, menelaah, dan kemudian menafsirkan makna yang didapat dari fenomena yang diteliti tersebut.

### C. Sumber Data

Sumber data utama dalam penelitian kualitatif adalah kata-kata dan tindakan selebihnya adalah data tambahan seperti dokumen dan lain-lain.

Sumber data yang digunakan dalam penelitian ini meliputi 2 macam, yaitu:

1. Data primer

Data primer adalah data yang didapat dari sumber pertama baik dari individu atau perseorangan seperti hasil wawancara yang biasa dilakukan peneliti.

2. Data sekunder

Data sekunder adalah data yang diperoleh melalui studi dokumentasi, data yang diperoleh dari perpustakaan dan sumber-sumber lain yang akan membantu hingga terkumpulnya data yang berguna untuk penelitian ini.<sup>64</sup>

---

<sup>64</sup>Vina Herviani dan Angky Febriansyah, "Tinjauan atas Proses Penyusunan Laporan Keuangan pada Young Entrepreneur Academy Indonesia Bandung", *Jurnal Riset Akuntansi*, Vol. 8, No. 2, (oktober 2016), h.23.

#### **D. Teknik Pengumpulan Data**

Teknik pengumpulan data yang digunakan dalam penelitian ini adalah:

1. Teknik observasi

Observasi adalah mengamati situasi yang ada, situasi yang terjadi secara spontan dan tidak dibuat-buat. Maksudnya adalah pengumpulan data yang digunakan untuk menghimpun data penelitian melalui pengamatan dan pengindraan. Maka observasi itu sangat bermanfaat untuk mendapatkan informasi yang lebih luas. Disamping itu juga tehnik ini sekaligus dapat mengecek langsung kebenaran setiap data dan kegiatan yang dilakukan oleh anggota Bank Sampah dan masyarakat di Desa Sabang Subik. Bagaimana kegiatan yang di lakukan Bank Sampah dan apa manfaat yang dirasakan oleh masyarakat di Desa Sabang Subik dalam pengolahan Sampah yang dilakukan oleh Bank Sampah.

2. Wawancara

Wawancara adalah percakapan dengan maksud tertentu oleh dua pihak, yaitu pewawancara sebagai pengaju atau pemberi pertanyaan dan yang diwawancarai sebagai pemberi jawaban atas pertanyaan itu. Wawancara dalam suatu penelitian bertujuan mengumpulkan kesetaraan tentang kehidupan manusia dalam suatu masyarakat.

Dalam pelaksanaan pengumpulan data dilapangan, peneliti menggunakan metode wawancara atau diskusi mendalam. Wawancara atau diskusi mendalam merupakan suatu cara mengumpulkan data atau informasi dengan cara langsung bertatap muka dengan informan, dengan maksud mendapatkan gambaran lengkap tentang Bank Sampah sebuah sumber ekonomi.

Wawancara mendalam dilakukan dilakukan secara intensif dan berulang-ulang. Peneliti melakukan verifikasi data tidak hanya percaya dengan pernyataan informan tetapi juga perlu mengecek dalam kenyataan melalui pengamatan atau dari informan yang satu ke informan yang lain. Wawancara atau diskusi ini dimaksudkan untuk mengumpulkan data, maka hal ini dipertanyakan pada masyarakat yang mengetahui secara mendalam mengenai Kontribusi Bank Sampah Terhadap Pemberdayaan Masyarakat yang dimaksud adalah tokoh-tokoh adat, tokoh masyarakat, dan orang-orang yang sudah berpengalaman yang terlibat pada pelaksanaan bidang Sampah.

### 3. Dokumentasi

Dalam penelitian ini teknik pengumpulan data dapat dilakukan melalui pengumpulan data-data seperti dokumen, catatan-catatan penting yang berhubungan dengan masalah yang diteliti. Untuk memperoleh data yang lebih jelas, penulis mengumpulkan dokumen-dokumen yang berhubungan dengan Kontribusi Bank Sampah Terhadap Pemberdayaan Masyarakat Desa Sabang Subik, Kecamatan Balanipa, Kabupaten Polewali Mandar yaitu dengan cara mengambil gambar dengan kamera dan alat rekaman sebagai alat untuk wawancara.

### **E. Teknik Analisis Data**

Analisis data merupakan proses mengorganisasikan dan mengurutkan data kedalam pola, kategori dan satuan uraian dasar sehingga dapat ditemukan tema dan dapat dirumuskan hipotesis seperti yang disarankan data.<sup>65</sup>

---

<sup>65</sup>Abdul Rozak, "Peran Bank Sampah Warga Peduli Lingkungan (WPL) dalam Pemberdayaan Perekonomian Nasabah", h.44

Peneliti akan melakukan klasifikasi data, yaitu usaha menggolongkan data berdasarkan kategori tertentu dari seluruh data yang peneliti peroleh dari wawancara dan kepustakaan yang diseleksi dan disusun, setelah data-data yang ada diklasifikasikan lalu diadakan analisis data. Data-data yang terkumpul diperiksa kembali mengenai kelengkapan jawaban yang diterima, kejelasannya.

#### **F. Uji Keabsahan Data**

Keabsahan data dalam penelitian ini menggunakan teknik triangulasi yaitu teknik pemeriksaan keabsahan data yang memanfaatkan sesuatu yang lain di luar data itu untuk keperluan pengecekan atau sebagai pembanding terhadap data itu.<sup>66</sup> Triangulasi dalam pengujian kredibilitas ini diartikan sebagai pengecekan data dari berbagai cara dan waktu. Terdapat triangulasi sumber, triangulasi teknik pengumpulan data dan waktu. Triangulasi sumber dilakukan dengan cara mengecek data yang telah diperoleh melalui beberapa sumber, triangulasi teknik dilakukan dengan cara mengecek data kepada sumber yang sama dengan teknik yang berbeda, dan triangulasi waktu dilakukan dengan cara melakukan pengecekan dengan wawancara, observasi atau teknik lain dalam waktu dan situasi yang berbeda.<sup>67</sup> Dari berbagai macam triangulasi, peneliti menggunakan triangulasi sumber untuk menguji keabsahan data yang berhubungan dengan masalah penelitian yang diteliti oleh peneliti.

---

<sup>66</sup>Sumasno Hadi, "Pemeriksaan Keabsahan Data Penelitian Kualitatif Pada Skripsi", *Jurnal Ilmu Pendidikan*, Jilid 22, No.1, (Juni 2016), h.75

<sup>67</sup>Sandi Hesti Sondak, dkk, "Faktor-Faktor Loyalitas Pegawai di Dinas Pendidikan Daerah Provinsi Sulawesi Utara", *Jurnal EMBA*, Vol.7, No.1, (Januari 2019), h.676.

## **BAB IV**

### **HASIL PENELITIAN**

#### **A. Profil Bank Sampah Bersinar Siwaliparri Desa Sabang Subik**

##### **1. Sejarah Bank Sampah Bersinar Siwaliparri**

Berdirinya bank sampah ini pertama dipelopori oleh pak Adi Mulia dari dinas Tarkim Polewali dan pak Haidir Djalil selaku kepala desa Sabang Subik, hal itu sangat unik dan brilian sebab menyimpan sampah terdengar paradoks dan kemudian belum ada desa di Polewali Mandar yang memiliki bank sampah. Dan pada hari bersamaan ada juga beberapa pemuda masyarakat desa Sabang Subik yang sangat antusias memberikan partisipasi tenaga dan pikiran terhadap kegiatan-kegiatan desa sekaligus merespon baik saran pembentukan bank sampah tersebut.

Setelah itu dibentuklah satgas anti sampah, satgas anti BABS, dan satgas pengendalian penduduk tepatnya hari senin, 20 juni 2016. Terbentuknya satgas anti kumuh tersebut bertujuan untuk membantu meminimalisis hal-hal yang berhubungan dengan sampah, babs, dan pengendalian penduduk. Terbentuknya satgas anti sampah tersebut bertujuan untuk membantu memberikan pemahaman kepada masyarakat tentang hidup bersih sekaligus mengajak masyarakat agar peduli lingkungan. Selanjutnya dari satgas anti sampah disusun kembali dan diambil beberapa orang dari satgas anti kumuh yang lain menjadi pengurus bank sampah, yang nantinya mengurus bank sampah yang diberi nama Bank Sampah Bersinar Siwaliparri desa Sabang Subik.

Selanjutnya bank sampah tersebut direncanakan akan diresmikan dengan cara *Launching* pertama pada bulan agustus, sehingga pada senin, 8 agustus 2016 Bank Sampah Bersinar Siwaliparri desa Sabang Subik akhirnya dilakukan *Launching* pertama yang dilakukan oleh pak Wakil Bupati Polewali Mandar.

Setelah bank sampah bersinar siwaliparri telah *launching*, maka disusunlah pengurus yang bertanggung jawab terhadap jalannya program bank sampah didesa Sabang Subik. Pengurus bank sampah bersinar siwaliparri desa sabang subik adalah penduduk yang ada di desa Sabang Subik sendiri yang berjumlah 14 orang. Berikut adalah tabel struktur organisasi bank sampah bersinar siwaliparri.



Gambar 4.1

## Struktur Organisasi Bank Sampah Bersinar

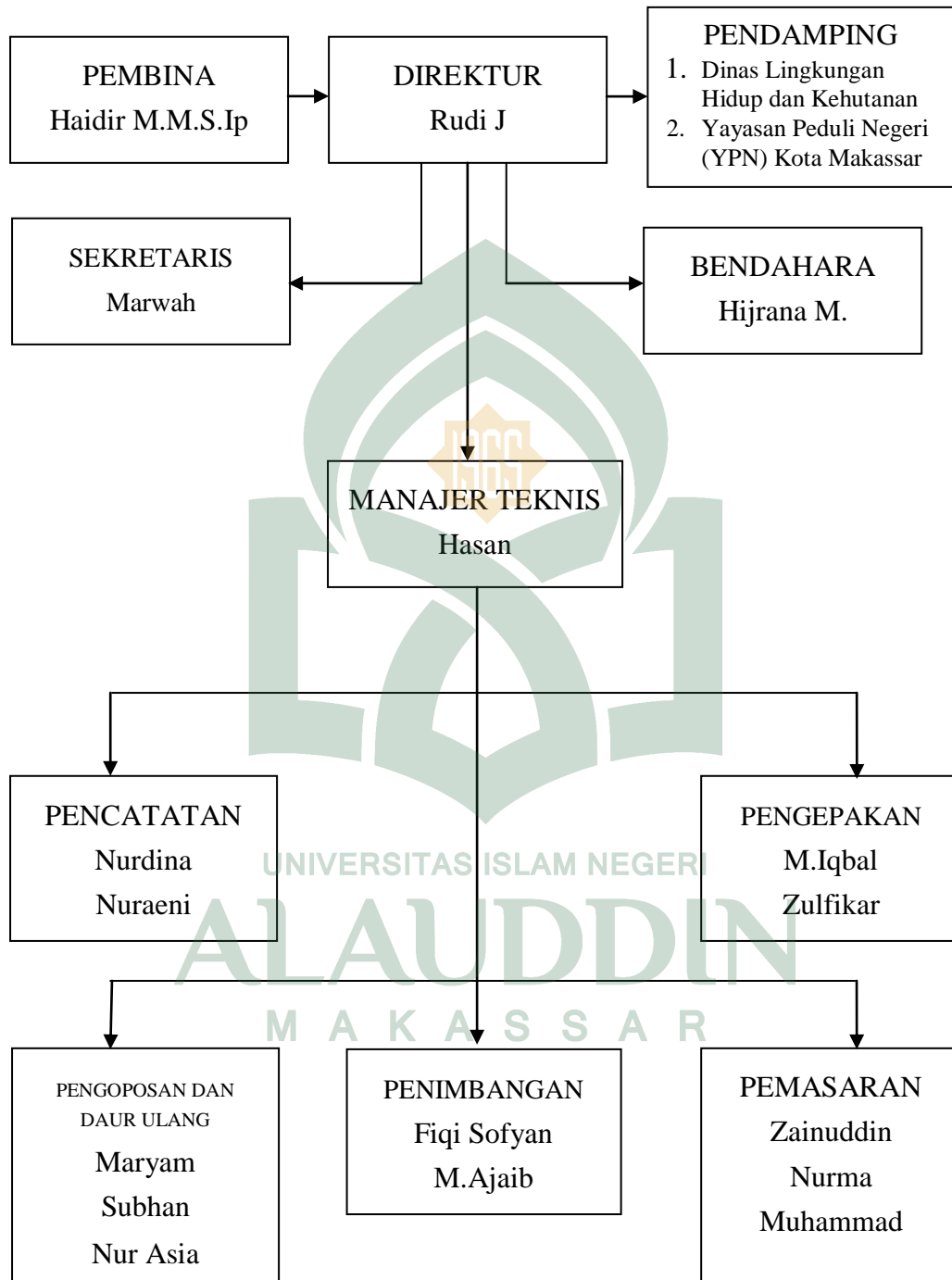

## 2. Visi dan Misi Bank Sampah Bersinar Siwaliparri

### a. Visi

Mewujudkan masyarakat yang peduli terhadap lingkungan yang bersih dan menjadikan desa Sabang Subik sebagai desa pelopor dalam menangani sampah melalui bank sampah.

### b. Misi

- 1) Melakukan sosialisasi kepada masyarakat dan instansi-instansi tentang pentingnya melestarikan lingkungan dan membudayakan hidup bersih dan sehat.
- 2) Mengajak masyarakat untuk peduli lingkungan dengan mengurangi pembuatan sampah anorganik.
- 3) Memberikan pendidikan tentang pengolahan sampah terhadap generasi muda di lingkungan sekitar.
- 4) Bersama masyarakat memanfaatkan sampah.

## 3. Tujuan dan Manfaat

### a. Tujuan

- 1) Untuk kebersihan lingkungan
- 2) Menjaga masyarakat dari berbagai penyakit
- 3) Mengajak masyarakat agar peduli lingkungan
- 4) Menjadikan sampah yang tidak dipandang menjadi sesuatu yang bernilai ekonomis
- 5) Meningkatkan kesejahteraan masyarakat dalam bidang ekonomi
- 6) Membuka lapangan pekerjaan



## b. Manfaat

- 1) Terciptanya lingkungan sehat dan bersih
- 2) Hidup masyarakat meningkat terutama dalam bidang ekonomis
- 3) Ide-ide masyarakat tentang daur ulang sampah menjadi ada
- 4) Mengurangi sampah dan pengangguran di desa Sabang Subik terutama pada pemuda.

## 4. Program dan Layanan

Tahun 2016 bank sampah ini mulai diresmikan, bank sampah bersinar ini terus melakukan inovasi dalam membuat program dan layanan bagi nasabahnya dan sampai saat ini ada beberapa program yang ditawarkan oleh nasabahnya yaitu:

### a. Sosialisasi kegiatan bank sampah

Kegiatan ini dilakukan melalui brosur, sosialisasi dari rumah ke rumah dan sosialisasi pertemuan warga. Diadakannya program ini bertujuan untuk meningkatkan kesadaran masyarakat untuk memilah dan menabung sampah di bank sampah bersinar siwaliparri.

### b. Pelayanan tabungan sampah

Setiap bank sampah pasti menawarkan layanan tabungan kepada nasabahnya sistem kerjanya hampir sama dengan bank sampah lainnya, yaitu tim bank sampah mengambil sampah dari masyarakat setelah itu sampahnya dipilah dan dipisahkan kemudian sampah tersebut dihargai sesuai daftar harga yang sudah disepakati. Setelah itu ada tim bank sampah yang bertugas untuk mencatat ke buku tabungan nasabahnya, dan tabungan ini bisa diambil kapanpun oleh nasabah.

### c. Penjualan Sampah

Sampah yang sudah ditabung oleh nasabah dijual kembali ke pengepul atau pihak ketiga secara berkala. Setelah dijual, hasil nominal rupiah yang dihasilkan dari penjualan kemudian dicatat dan dimasukkan ke buku tabungan sampah masing-masing nasabah.

**Tabel 4.1**

#### **Daftar Kurs Tabungan Sampah**

<b>No.</b>	<b>Nama Barang</b>	<b>Harga</b>	<b>Kg</b>
1	Koran	Rp. 300	/Kg
2	Kardus	Rp. 700	/Kg
3	Kertas	Rp. 500	/Kg
4	Buku/Majalah	Rp. 500	/Kg
5	Sampul Buku	Rp. 300	/Kg
6	Kertas Putih	Rp.1.000	/Kg
7	Rak Telur	Rp. 500	/Kg
8	Plastik	Rp. 1.000	/Kg
9	Besi	RP. 1.500	/Kg
10	Tembaga	Rp. 12.000	/Kg
11	Aluminium	Rp. 12.000	/Kg
12	Botol	Rp. 500	/Kg
13	Aqua	Rp. 1.000	/Kg
14	Blo	Rp. 2.000	/Kg
15	Plastik Campuran	Rp.1.000	/Kg

d. Pusat kerajinan kreatif

Selain mengumpulkan sampah lalu dijual kepegepul bank sampah bersinar ini juga merupakan pusat kerajinan kreatif.

5. Nasabah

Mulai dari terbentuknya tahun 2016, nasabah awalnya hanya beberapa orang saja, tapi setelah sebagian masyarakat mulai melihat manfaat dari bank sampah tersebut nasabah bank sampah dari tahun ketahun mulai bertambah jadi total nasabah bank sampah bersinar saat ini adalah 145 orang. Adapun daftar nama-nama nasabah dapat dilihat dari tabel berikut:

**Tabel 4.2**

**Daftar Nama-Nama Nasabah**

No.	NAMA	ALAMAT
1	Herlina	Dusun II Sabang
2	Hj.Manawi	Dusun II Sabang
3	Rusmiati	Dusun I Sabang
4	Am.Iwan	Dusun II Sabang
5	Marwah	Dusun II Sabang
6	Am.Majid	Dusun II Sabang
7	Sayye Abd. Rahman	Dusun II Sabang
8	Kallia	Dusun II Sabang
9	Syarkia	Dusun II Sabang
10	Pak naim Maulia	Dusun I Sabang
11	Ani	Dusun II Sabang
12	Nur baya	Dusun II Sabang
13	Tajriana	Dusun I Sabang
14	Hasaniah	Dusun I Sabang

15	Salmi	Dusun II Sabang
16	Isan	Dusun III Sabang
17	Mama zauky	Dusun II Sabang
18	Rifky	Dusun II Sabang
19	Incha	Dusun I Sabang
20	Padila	Dusun I Sabang
21	Am.hasma	Dusun II Sabang
22	SDN 032	Pambusuang
23	SDN 064	Galung Tuluk
24	Am Usman	Dusun II Sabang
25	Hj. Ani	Dusun I Sabang
26	Najlah	Dusun I Sabang
27	Radia	Dusun I Sabang
28	Gapur	Dusun I Sabang
29	Maryam	Dusun I Sabang
30	Paharia	Dusun II Sabang
31	Am.icca	Dusun II Sabang
32	Am.kida	Dusun II Sabang
33	Am.nuhung	Dusun II Sabang
34	Darsia	Dusun I Sabang
35	SDN 046	Parappe
36	Am.Masdar	Dusun II Sabang
37	Am.ilang	Dusun II Sabang
38	Rahamia	Dusun I Sabang
39	Nur alam	Dusun II Sabang
40	Nursida	Dusun II Sabang
41	Mutiara	Dusun I Sabang
42	Ca'bia	Dusun I Sabang
43	Am.haeria	Dusun I Sabang
44	Am.pama	Dusun I Sabang

45	Marlina	Dusun I Sabang
46	Sariintan	Dusun II Sabang
47	Jannah	Dusun I Sabang
48	Am.ria	Dusun I Sabang
49	Muksin	Dusun I Sabang
50	Marma	Dusun II Sabang

#### 6. Pola Kerja sama antara Bank Sampah Bersinar dengan Masyarakat

Berdasarkan hasil pelaksanaan kegiatan bank sampah bersinar siwaliparri desa Sabang Subik kecamatan Balanipa, sudah berpengaruh baik kepada masyarakat desa sabang subik ataupun diluar desa sabang subik.

Berikut adalah beberapa kegiatan bank sampah bersinar siwaliparri desa Sabang Subik berdasarkan setiap devisi:

##### a. Devisi operasional

##### 1) Penjemputan dan penimbangan

Berdasarkan jadwal yang sudah diatur pengurus bank sampah yaitu 3 kali dalam 2 minggu yaitu selasa, rabu, dan kamis mulai jam 08.30 wita. Disini nasabah bukan menyeter uang melainkan sampah yang mereka setorkan. Sampah yang sudah dikumpul nasabah berdasarkan jenisnya sampah dijemput langsung oleh pengurus bank sampah kemudian ditimbang dan hasil timbangan dicatat dalam buku rekening nasabah.

##### 2) Pemilahan

Sampah yang sudah ditimbang dan dicatat dibuku rekening nasabah oleh pengurus bank sampah. Beberapa sampah yang biasanya sudah ditimbang, masih dipilah untuk memastikan sampah gabung dengan satu jenisnya. Kemudian sampah yang sudah dipilah dan dipisahkan sampah yang ingin diolah kembali

menjadi kerajinan. Dan selebihnya dijual pada pengepul yang sudah diajak kerjasama. Setiap bulan pihak bank sampah mendatangkan pengepul untuk membeli sampah yang tidak diolah kembali.

b. Divisi Produksi

1) Pembuatan kerajinan tangan

Sampah yang tadinya sudah dipisahkan, diolah kembali menjadi beberapa kerajinan seperti pot bunga dan bunga hias yang dilakukan oleh pengurus bank sampah bersinar siwaliparri.

**Tabel 4.3**

**Daftar Produk Kerajinan Tangan Bank Sampah Bersinar Siwaliparri**

No.	Nama Kerajinan	Harga
1	Bunga	Rp. 50.000
2	Bunga Ayu Ting-Ting	Rp. 70.000
3	Tempat Toples	Rp. 80.000
4	Pot Bunga	Rp. 15.000 – Rp.20.000
5	Tempat Aqua Gelas	Rp. 100.000

2) Pemasaran

Setelah proses pembuatan kerajinan yang dilakukan oleh pengurus, kemudian hasil-hasil kerajinan tersebut dipasarkan untuk dijual kepada masyarakat, instansi-instansi dan sebagainya, baik didalam desa Sabang Subik ataupun di luar dari Desa Sabang Subik.

c. Devisi Humas

Pengurus bank sampah sudah melakukan beberapa hal yaitu sosialisasi di masyarakat dan instansi-instansi desa Sabang Subik. Dalam hal ini pengurus bekerja sama dengan aparat desa sabang subik untuk kerumah dalam mensosialisasikan kembali mengenai pentingnya melestarikan lingkungan bersih dan sehat, mengajak bersama-sama masyarakat dalam memanfaatkan sampah, dan mensosialisasikan keberadaan bank sampah di desa, kemudian menyampaikan bahwa bank sampah menyediakan sesuatu yang bisa ditukarkan dengan sampah yang masyarakat bawa nantinya ke bank sampah yaitu berupa uang, beras raskin, gula pasir, kopi, sabun, dll. Sekaligus mengajak masyarakat yang belum gabung menjadi nasabah bank sampah bersinar siwaliparri.

Selain itu pengurus bank sampah membuat wadah untuk masyarakat di sekretariat bank sampah bersinar siwaliparri yaitu wadah baca buku, yang bekerja sama dengan pemerintah desa sabang subik dan masyarakat. Jadi masyarakat yang ingin membaca buku baik yang tidak gabung sebagai nasabah ataupun yang sudah gabung semuanya bisa meluangkan waktunya untuk membaca di sekretariat bank sampah bersinar siwaliparri tetapi program ini tidak berlangsung lama karena kesadaran masyarakat bahkan anak-anak masih sangat kurang mengenai membaca buku sejak dini.

Kemudian pengurus bank sampah melanjutkan lagi membuat perencanaan membuat wadah untuk masyarakat khususnya adik-adik yang berkeinginan untuk belajar di sekretariat bank sampah bersinar siwaliparri yaitu bimbingan belajar, diantaranya kreatifitas, agama, matematika, dll, yang bekerja sama dengan pemerintah desa sabang subik dan masyarakat. Jadi masyarakat yang

ingin membaca buku baik yang tidak gabung sebagai nasabah ataupun yang sudah gabung, semuanya bisa meluangkan waktunya untuk membaca di sekretariat bank sampah bersinar siwaliparri.

Kegiatan tersebut mendapatkan hasil yang bagus, dimana mereka sangat merespon baik mengenai adanya bank sampah bahkan menjadi memiliki pemahaman, kesadaran dalam melestarikan lingkungan bersih dan menginginkan untuk bergabung di bank sampah bersinar siwaliparri sebagai nasabah, serta mereka-mereka menyukai dan ingin memesan hasil-hasil kerajinan yang sudah dibuat pengurus bank sampah bersinar siwaliparri.

## 7. Dampak Sosial dan Ekonomi atas kehadiran Bank Sampah Bersinar

### a. Keadaan Sosial

Dengan adanya bank sampah bersinar siwaliparri di desa Sabang Subik, sangat memberikan pengaruh kepada masyarakat Sabang Subik dalam hal pola pikirnya dalam menjaga kebersihan lingkungan. Masyarakat bahkan bergabung ke bank sampah yang bertujuan ingin mengurangi sampah di desa Sabang Subik sekaligus mendapat pemahaman bahwa sampah yang tadinya hanya dibuang dan dibakar saja menjadi bisa bernilai jual sehingga menambah penghasilan masyarakat.

Adanya bank sampah juga mengurangi pengangguran di desa Sabang Subik terutama pemuda. Pemuda yang masuk pada kepengurusan bank sampah akan menambah ide-ide kreatif tentang daur ulang sampah.

Dengan semakin antusiasnya masyarakat desa Sabang Subik, pemerintah desa Sabang Subik dan pengurus bank sampah bersinar siwaliparri dalam menjaga



kebersihan sehingga mendapat respon untuk ikut berpartisipasi menjaga kebersihan lingkungan di luar dari desa Sabang Subik.

#### b. Keadaan Ekonomi

Aktivitas bank sampah ini dijalankan setiap Kamis, Sabtu dan Minggu mulai jam 08:30 sampai 17:00 WITA dalam satu minggunya diselang seling yakni Minggu pertama khusus penjemputan, penimbangan, dan pemilahan sampah. Kemudian Minggu depannya dilakukan pembuatan kerajinan dan ada jadwal tersendiri sampah dijemput oleh pengepul yakni satu kali pada akhir bulan. Pada saat nasabah menyetorkan sampah, nasabah mendapatkan bukti setoran dari pengurus yang kemudian dicatat dalam buku. Harga sampah bervariasi tergantung jenisnya. Hasil penyetoran sampah nasabah 50% ditabung dan 50% bisa ditukar langsung dengan uang atau sembakau serta bisa ditabung 100% setelah disetor. Kemudian bisa juga nantinya pada saat datang beras raskin, uang yang ditabung bisa ditukar dengan beras tersebut, kemudian ada juga jadwal tersendiri dari total sisa hasil tabungan nasabah yakni dapat diambil 3 bulan sekali.

### **B. Mekanisme Pengelolaan Sampah pada Bank Sampah Bersinar di Kecamatan Balanipa, Desa Sabang Subik**

Dalam bagian ini peneliti akan menyampaikan dalam pembahasan sesuai dengan observasi selama melakukan penelitian. Tahap awal yang dilakukan oleh tim bank sampah bersinar dalam mengelola sampah ialah aktif sosialisasi kerumah-rumah, dan sekolah dan tim bank sampah juga membuat brosur dengan menyertakan nomor telepon agar warga yang ingin menabung sampah mudah didatangi oleh bank sampah tim bank sampah juga menyampaikan tentang jenis

sampah yang bisa ditabung seperti sampah yang bisa didaur ulang jadi tidak semua sampah bisa ditabung.

Hal ini sesuai dengan pernyataan yang disampaikan oleh Marwah selaku sekretaris di bank sampah bersinar, mengatakan bahwa:

“Pertama kita aktif sosialisasi ke sekolah-sekolah dan masyarakat, kita juga membuat brosur menyampaikan keberadaan bank sampah didesa sabang subik, Jadi bila ada masyarakat yang berminat menyimpan sampahnya kabari saja, dan terkadang ada nasabah hanya menelpon bila sampahnya sudah terkumpul dan tinggal dijemput oleh tim bank sampah.”<sup>68</sup>

Petugas bank sampah memberikan pemahaman mengenai program kerja bank sampah, bagaimana cara memilah sampah, bagaimana dampak yang terjadi jika sampah dibiarkan begitu saja, serta pentingnya menjaga kebersihan lingkungan. Seperti yang disampaikan oleh Nurdina selaku anggota bank sampah bahwa:

“Kami sosialisasi dari kantor desa menyampaikan bahwa sudah ada bank sampah didesa kami, jadi bila ada sampah bisa ditabung, pertama masyarakat tidak mengerti apa itu bank sampah, masyarakat mengira semua sampah bisa ditabung ternyata bukan ternyata hanya sampah plastik, sampah kering, atau sampah yang bisa bermanfaat dan yang bisa didaur ulang.”<sup>69</sup>

Nurma juga merupakan anggota bank sampah mengatakan bahwa:

“Kami memang aktif sosialisasi, apalagi pada pertemuan dikantor desa, jadi masyarakat yang bergabung menjadi nasabah iyalah masyarakat yang selalu hadir jika ada pertemuan dikantor desa, jadi mungkin alasan dari beberapa masyarakat yang tidak gabung kebank sampah, mungkin mereka tidak terlalu paham bagaimana sebenarnya sistem bank sampah

---

<sup>68</sup>Marwah, Sekretaris Bank Sampah Bersinar, Wawancara dilakukan Pada Tanggal 6 Oktober 2020.

<sup>69</sup>Nurdina, Anggota Bank Sampah Bersinar, Wawancara dilakukan Pada Tanggal 15 Oktober 2020.

ini karna mereka hanya mendengar dari orang-orang, tidak mendengar langsung dari kami tim bank sampah pada saat sosialisasi.”<sup>70</sup>

Dari beberapa pernyataan diatas, dapat dilihat bahwa tahap awal yang dilakukan oleh bank sampah iyalah sosialisasi dengan datang kerumah-rumah warga, pertemuan dikantor desa, serta datang disekolah-sekolah sehingga masyarakat mengetahui keberadaan bank sampah

Adapun mekanisme dari pengelolaan sampah pada bank sampah bersinar siwaliparri di desa Sabang Subik dapat dilihat dari bagan dibawah:



---

<sup>70</sup>Nurma, Anggota Bank Sampah Bersinar, Wawancara dilakukan Pada Tanggal 15 Oktober 2020.

**Gambar 4.2**  
**Mekanisme Pengelolaan Bank Sampah Bersinar Siwaliparri**

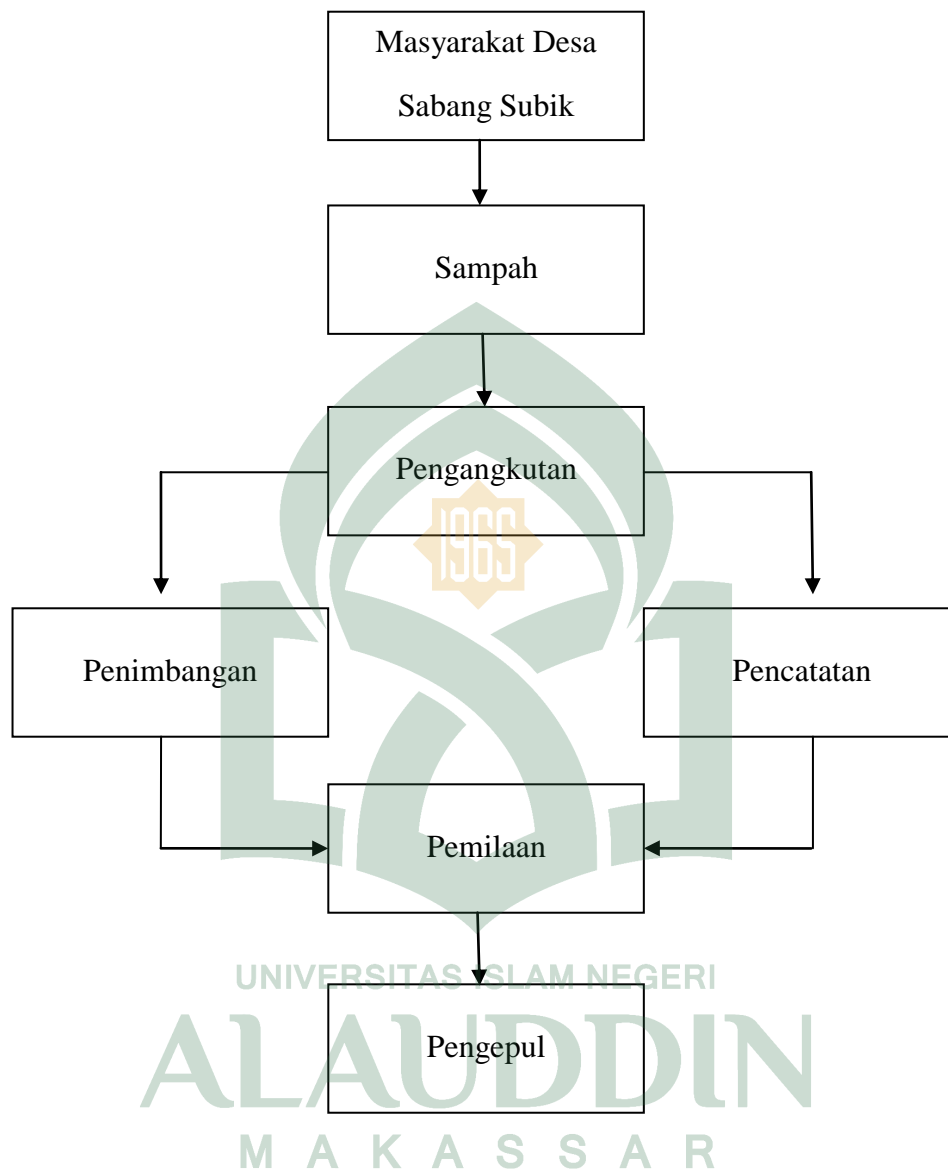

Dari bagan tersebut diatas, masyarakat di Desa Sabang Subik mengumpulkan sampah yang ada disekitarnya, baik itu sampah plastik, kardus, botol, maupun besi setelah itu jika sampah tersebut sudah terkumpul petugas bank sampah siap mengangkut.

Setiap hari kamis, sabtu dan minggu tepat pukul jam 08.00 wib, petugas bank sampah mendatangi langsung rumah warga dengan memakai kendaraan bermotor dimana petugas bank sampah sudah mempunyai masing-masing tugas baik itu mengangkut sampah, menimbang maupun mencatat sampah tersebut. Setelah itu, dilakukan penimbangan dan pencatatan dibuku nasabah, selanjutnya petugas bank sampah membawa ke TPS untuk memisahkan sampah sampah tersebut kemudian dijual ke pengepul dari hasil tersebutlah yang menjadi tabungan nasabah. dan dari pengepul biasanya di cacah atau dihancurkan melalui mesin kemudian di opor ke bos dari pengepul bank sampah tersebut setelah itu sampah yang sudah dihancurkan dibuat bambali.

Sebagaimana penelitian yang dilakukan oleh Yusa Eko Saputro, dkk, bahwa sampah rumah tangga setelah dipilah langsung diserahkan kebank sampah. Penyerahan sampah kebank sampah dilakukan setiap minggu. Awalnya hal tersebut aktif dilakukan pada saat terbentuknya bank sampah tetapi lama-kelamaan banyak nasabah yang mengalami kesusahan, jika dilakukan penyerahan sampah setiap minggu alasannya karena jumlah hasil sampah yang dipilah tidak terlalu banyak sehingga sampah yang ditabung tidak rutin dilakukan oleh masyarakat setempat.<sup>71</sup>

Sebagaimana penelitian yang dilakukan oleh Yulia kurniaty, dkk, bahwa pengelolaan sampah seharusnya dimulai dari tahap penghasilan sampah tingkat pertama, sedangkan sampah yang belum terolah di tingkat pertama akan diolah ditahap akhir yaitu di TPA. Pemisahan jenis sampah merupakan langkah awal

---

<sup>71</sup>Yusa Eko Saputro, dkk, "Pengelolaan Sampah Berbasis Masyarakat Melalui Bank Sampah", *Indonesian Journal Of Conservation*, Vol.4, No.1, (2015).

dalam melakukan pengelolaan sampah dengan kata lain pemisahan jenis sampah merupakan kunci untuk melakukan pengelolaan sampah.<sup>72</sup>

Dalam hal ini peneliti ingin mengetahui bagaimana mekanisme pengelolaan bank sampah bersinar siwaliparri desa Sabang Subik Kecamatan Balanipa. Peneliti ingin melakukan wawancara kepada pihak-pihak yang terlibat dalam bank sampah ini, baik itu dari nasabah maupun petugas bank sampah itu sendiri.

Berdasarkan hasil wawancara yang dilakukan peneliti terhadap pihak-pihak yang terlibat dengan bank sampah bersinar siwaliparri, peneliti mendapatkan informasi dari berbagai macam informan bahwasanya masing-masing informan yang telah diwawancarai rata-rata hampir sama satu dengan yang lainnya. Seperti yang disampaikan oleh Nuraeni selaku anggota bank sampah bahwa:

“Kita mengangkut sampah yang sudah dikumpulkan masyarakat dengan memakai kendaraan bentor, dan tim bank sampah yang sudah ditugaskan langsung menimbang dan mencatat hasil dari sampah yang dikumpulkan masyarakat. Jadi bentor yang digunakan oleh tim bank sampah berkeliling untuk memungut sampah dari masyarakat.”<sup>73</sup>

Pernyataan diatas juga dikatakan oleh M.Ajaib yang juga merupakan anggota bank sampah bahwa:

“Sistem kerjanya yaitu kita mengambil sampah yang sudah dikumpulkan oleh masyarakat dan masyarakat menabung ke bank sampah kemudian sampahnya dipilah dipisahkan seperti sampah plastik, dan besi.”<sup>74</sup>

---

<sup>72</sup>Yulia Kurniati, dkk, “Mengefektifkan Pemisahan Jenis Sampah Sebagai Upaya Pengelolaan Sampah Terpadu di Kota Magelang”, *Varia Justicia*, Vol.12, No.1, (Maret 2016).

<sup>73</sup>Nuraeni, Anggota Bank Sampah Bersinar, Wawancara dilakukan Pada Tanggal 15 Oktober 2020.

<sup>74</sup>M.Ajaib, Anggota Bank Sampah Bersinar, Wawancara dilakukan Pada Tanggal 6 Oktober 2020.

Kesimpulan dari pernyataan diatas bahwa sistem kerja dari bank sampah ialah masyarakat mengumpulkan sampah kemudian petugas bank sampah datang setiap minggunya untuk mengangkut sampah dan langsung ditimbang dan dicatat dibuku nasabah. Setelah itu petugas bank sampah langsung membawa sampah ke TPS untuk memisahkan antara sampah plastik, kertas, besi dan kaleng kemudian dijual kepengepul.

### **C. Peran Bank Sampah Bersinar dalam Pemberdayaan Ekonomi Masyarakat**

Bank sampah adalah tempat menabung sampah, dimana masyarakat menabung sampah yang sudah dikelompokkan sesuai jenisnya pada bank sampah. Masyarakat yang sudah menabung mendapatkan buku tabungan yang didalamnya tertera nilai rupiah dari sampah yang mereka kumpulkan. Sampah yang sudah dikumpulkan dibawah kepengepul yang sudah menjadi langganan bank sampah.<sup>75</sup>

Beberapa manfaat yang dimiliki bank sampah bagi manusia dan lingkungan adalah lingkungan menjadi bersih, penghasilan bertambah pada saat menukarkan sampah yang berupa uang yang terkumpul dalam buku rekening yang dimiliki oleh masyarakat, dan juga masyarakat menjadi sadar akan pentingnya kebersihan dan memanfaatkan sampah tersebut menjadi bernilai ekonomis.<sup>76</sup>

Selain itu, pelaksanaan bank sampah juga memiliki potensi ekonomi kerakyatan yang cukup besar. Kesempatan kerja pada masyarakat juga merupakan

---

<sup>75</sup>Ekiv Intan Almaidah, dkk, "Tinjauan Islam Terhadap Peran Bank Sampah Asri Dalam Pemberdayaan Ekonomi Masyarakat Desa Puhsarang Kabupaten Kabupaten Kediri", *Jurnal Qawanin*, Vol.02, No.2, (Juli 2018), h.17

<sup>76</sup>Anih Sri Suryani, "Peran Bank Sampah Dalam Efektifitas Pengelolaan Sampah (Studi Kasus Bank Sampah Malang)", h.75.

output nyata dari pelaksanaan bank sampah. Bank sampah ingin memberdayakan masyarakat-masyarakat terutama pada pemuda-pemuda yang bisa berkreasi dan dapat membantu proses kerja bank sampah.<sup>77</sup> Bank sampah harus dikelola oleh orang-orang yang kreatif dan inovatif serta memiliki jiwa kewirausahaan, jika tidak sampah akan menimbulkan bau tidak sedap, rasa tidak nyaman, dan gangguan kesehatan.<sup>78</sup>

Sebagaimana yang diketahui bank sampah merupakan sampah yang kering dikumpulkan dan selanjutnya dipilah serta memiliki manajemen layaknya perbankan tetapi sesuatu yang ditabung berupa sampah bukan uang. Warga yang menabung juga disebut nasabah yang memiliki buku tabungan warga juga dapat meminjam uang dan dibayar dengan sampah sesuai uang yang dipinjam.<sup>79</sup> Bank sampah juga merupakan tempat pembuangan sampah yang berbasis masyarakat dimana sebagian masyarakat dapat terbantu terutama pada perekonomian dan lingkungan menjadi bersih. Peran bank sampah bersinar dalam pemberdayaan masyarakat dapat terlihat pada dampak yang dihasilkan. Bank sampah bersinar siwaliparri merupakan kelompok masyarakat yang bertujuan untuk memberdayakan serta meningkatkan perekonomian masyarakat dengan cara memanfaatkan sampah sebagai salah satu sumber pendapatan. Selain itu berkat

---

<sup>77</sup>Yusa Eko Saputro, dkk, "Pengelolaan Sampah Berbasis Masyarakat Melalui Bank Sampah", h.84.

<sup>78</sup>Purwanto, "Pengelolaan "Bank Sampah" Berbasis Masyarakat sebagai alternatif Meningkatkan Ekonomi Warga RT 004/RW 09, Cikarang Utara-Bekasi, h.29.

<sup>79</sup>Donna Asteria dan Heru Heruman, "Bank Sampah Sebagai Alternatif Strategi Pengelolaan Sampah Berbasis Masyarakat di Tasikmalaya", *Jurnal. Manusia dan Lingkungan*, Vol.23, NO.1, (Maret 2016).



adanya bank sampah ini mengurangi sampah yang ada dilingkungan desa Sabang Subik.

Bank sampah bersinar ini telah berhasil mengubah persepsi bahwa sampah yang tadinya tidak bernilai menjadi bernilai ekonomis. dalam kegiatan bank sampah yaitu menabung sampah untuk disetorkan kebank sampah mampu membuat masyarakat tertarik untuk bergabung. Penjelasan tersebut diperkuat dengan pendapat Rudi J selaku direktur bank sampah bersinar, sebagai berikut:

“Bank sampah adalah tempat dimana sampah yang ada disekitar masyarakat ditabung dalam bank sampah yang awalnya tidak bernilai apa-apa menjadi rupiah untuk masyarakat, Namun kita disini dek kalau ingin menabung sampah bukan hanya masyarakat desa Sabang Subik tetapi desa yang lain juga bisa ikut menabung, dan mengenai peran bank sampah bersinar terhadap pemberdayaan ekonomi masyarakat menurut kami selama ini sangat baik karna meningkatkan perekonomian masyarakat, masyarakat pun juga bisa berkreasi dan juga mengurangi sampah yang ada dipesisir karna yang kita ketahui kecamatan balanipa ini sudah menjadi tradisi membuang sampah kelaut dan sebenarnya sampah dapat mencemari lingkungan tanpa kita sadari. Nah sampah juga sudah dianggap bukan sebagai musuh lagi disini dek, tapi sampah bisa menjadi teman bagi masyarakat karna sampah yang awalnya dianggap sepele, atau tidak dianggap penting akhirnya masyarakat sadar bahwa sampah itu bisa menghasilkan nilai rupiah. Sedangkan mengenai pemberdayaan ekonomi masyarakat selama ini alhamdulillah lumayan tetapi mulai tidak stabil karna adanya pandemi.”<sup>80</sup>

Sebagaimana penelitian yang dilakukan oleh Ahmad Thoriq Alfarisyi bahwa bank sampah mampu mengubah image sampah yang tadinya dianggap negative berubah menjadi barang yang bernilai ekonomis sebab tabungan yang dikumpulkan kebank sampah berupa sampah tetapi kembali dalam bentuk uang. Perubahan nilai sampah tidak lepas dari sistem kerja yang diterapkan bank sampah, bukan hanya karena faktor ekonomi tetapi peningkatan kesadaran

---

<sup>80</sup>Rudi J, Direktur Bank Sampah Bersinar, Wawancara dilakukan pada Tanggal 5 Oktober 2020.

masyarakat terhadap lingkungan juga berubah karna adanya bank sampah. Peran aktif masyarakat dalam lingkungan diperlukan agar terciptanya keselarasan hidup.<sup>81</sup>

Masyarakat desa Sabang Subik ikut menjadi pemilah, menurut Hasan selaku manajer teknis dibank sampah tentang peran bank sampah sebagai berikut:

“Tujuan berdirinya bank sampah adalah untuk mengurangi sampah-sampah masyarakat, meningkatkan perekonomian masyarakat, mengurangi pencemaran lingkungan, dan juga menjaga kesehatan, dari situlah lingkungan yang ada di Desa Sabang Subik mulai terlihat bersih. Sebenarnya kita ini anggotanya ada 18 orang dibank sampah dek, tetapi jika ada masyarakat yang mau ikut kedalam bank sampah untuk memilah kita bisa memperdayakan masyarakat misalnya anak sekolah ingin membuat kerajinan tangan dan meningkatkan kreasi untuk membuat kerajinan tangan bisa ikut bergabung dalam membuat kerajinan tangan. Disini dek mulai banyak masyarakat yang mulai aktif dan merespon baik adanya bank sampah ini”<sup>82</sup>

Sebagaimana penelitian yang juga dilakukan oleh Romadoni, dkk, mengatakan bahwa dalam masyarakat peran bank sampah sangat membantu, masyarakat dapat memilah sampah yang dapat dimanfaatkan kembali, dijual, dan didaur ulang, dan bank sampah bisa menjadikan masyarakat menjadi mandiri, peningkatan skill dan pengetahuan. Selain itu sistem kerja yang dilakukan bank sampah menumbuhkan kesadaran masyarakat tidak membuang sampah secara sembarangan dan juga mengajarkan pada anak-anak dari dini untuk tidak membuang sampah sembarangan dan harus dibuang pada tempat yang sudah disediakan.<sup>83</sup>

---

<sup>81</sup>Ahmad Thoriq Alfarisyi, “Peran Pemberdayaan Bank Sampah Dalam Islam (Studi Kasus Pada Bank Sampah Induk Surabaya)”, (2019).

<sup>82</sup>Hasan, Manajer Teknis Bank Sampah Bersinar, Wawancara dilakukan Pada Tanggal 4 Oktober 2020.

<sup>83</sup>Romadoni, dkk, “Pembinaan Masyarakat dalam Pemanfaatan Limbah Sampah di Bank Sampah Prabumulih”, (Juni 2018).

Setelah mendengar pernyataan tersebut salah-satu nasabah pada bank sampah bersinar juga merasa terbantu dengan terbentuknya bank sampah ini, Nur Alam mengatakan bahwa:

“Manfaat yang saya rasakan semenjak saya bergabung kebank sampah mulai dari 2017 itu banyak sekali, biasanya kalau saya tidak punya cukup uang untuk membeli beras saya langsung kebank sampah untuk menarik uang, dan juga uang jajan yang saya berikan ke anak saya yang sekolah itu hasil dari menabung dibank sampah.”<sup>84</sup>

Peran bank sampah yang sangat membantu juga dirasakan oleh Rida yang juga merupakan nasabah dari bank sampah mengatakan bahwa:

“Peran bank sampah ini sangat baik selain keuangan bertambah, lingkungan juga ikut bersih.”<sup>85</sup>

Penjelasan tersebut juga diperkuat oleh Marma yang juga menjadi nasabah beliau mengatakan bahwa:

“Kebiasaan saya dek membuang sampah kelaut, biasa juga dibelakang rumah, mungkin ini menjadi kebiasaan buruk saya tapi mungkin juga masyarakat banyak melakukan itu, tapi setelah pihak desa mensosialisasikan tentang bank sampah saya mulai tertarik untuk menabung sampah, lama-kelamaan ternyata bank sampah ini cukup membantu, kenapa saya mengatakan ini, karna saat kami sekeluarga sedang mengalami kesusahan dalam masalah perekonomian, kami langsung mempunyai solusi yaitu tabungan kami di bank sampah.”<sup>86</sup>

Pendapat jannah juga hampir sama dengan nasabah-nasabah yang lain, menurutnya:

“Awalnya saya tidak begitu tertarik dek, tapi melihat tetangga-tetangga saya cukup membantu saya akhirnya mencoba untuk bergabung dan ternyata peran bank sampah pada masyarakat disini memang sangat

---

<sup>84</sup>Nur Alam, Nasabah Bank Sampah Bersinar, Wawancara dilakukan pada tanggal 14 oktober 2020

<sup>85</sup>Rida, Nasabah Bank Sampah Bersinar, Wawancara dilakukan pada tanggal 14 Oktober 2020.

<sup>86</sup>Marma, Nasabah Bank Sampah Bersinar, Wawancara dilakukan pada tanggal 15 Oktober 2020

membantu, saya suka melihat lorong-lorong kecil yang ada disini mulai terlihat bersih, anak saya juga sering membuat kerajinan tangan di bank sampah.<sup>87</sup>

Sebagaimana penelitian yang dilakukan oleh Syafa'atur Rofiah, mengatakan bahwa manfaat bank sampah bermacam-macam, pertama yaitu dalam bidang sosial, budaya, dimana masyarakat lebih dekat dan lebih mempererat silaturahmi, dan mengenai masalah ekonomi dan lingkungan dimana masyarakat yang memang awalnya menjual sampah ke pengepul hasilnya langsung habis, sedangkan pada bank sampah masyarakat dapat menabung sampah dan hasilnya juga bisa ditabung. Dari sinilah tingkat ekonomi masyarakat dapat meningkat sedangkan mengenai lingkungan masyarakat dapat mengurangi sampah dan membersihkan lingkungan agar menjadi indah.<sup>88</sup>

Ada beberapa nasabah yang mulai merasakan manfaat dari bank sampah itu sendiri, tetapi ada juga beberapa nasabah yang kurang aktif, bahkan ada masyarakat yang tidak bergabung di bank sampah bersinar ini. Menurut Rudi J selaku direktur Bank Sampah mengatakan bahwa :

“Masyarakat kurang aktif dikarenakan kembali lagi karena faktor kesadaran, dan nasabah juga biasanya sampahnya dijual langsung ke pengepul yang masuk ke desa Sabang Subik, itu karena faktor keterlambatan dari tim bank sampah untuk menjemput sampah yang telah dikumpulkan masyarakat, masyarakat terlalu terburu-buru sehingga sampahnya terpaksa dijual ke pengepul yang masuk di Desa Sabang Subik. Dan mengenai masyarakat yang tidak bergabung menjadi nasabah, banyak masyarakat yang tidak masuk menjadi nasabah, tetapi sampahnya beliau tabung di bank sampah, tidak harus jadi nasabah,

---

<sup>87</sup>Jannah, Nasabah Bank Sampah Bersinar, Wawancara dilakukan pada tanggal 15 Oktober 2020

<sup>88</sup>Sudati Nur Sarfiah dan Whinarko Juliprijanto, "Manfaat Bank Sampah Bagi Masyarakat di Dusun Semali Desa Salamkanci Kecamatan Bandongan Kabupaten Magelang. (Studi Bank Sampah Semali Berseri)." (2016)

tergantung masyarakatnya kalau mau jadi nasabah dan siap menabung di bank sampah, ya silahkan”<sup>89</sup>

Kesimpulan dari pernyataan diatas bahwa peran bank sampah bersinar yang ada di Desa Sabang Subik ini sangat baik selain membantu pemasukan masyarakat, bank sampah juga membantu meningkatkan kesadaran masyarakat terhadap pentingnya hidup sehat, lingkungan juga terlihat bersih terutama didaerah pesisir. di Daerah Kecamatan Balanipa ini mempunyai kebiasaan membuang sampah langsung kelaut, dan semenjak ada bank sampah masyarakat mulai belajar melindungi tanaman laut agar tumbuh subur kembali dan membersihkan lingkungan disekitar pantai, dan dan membantu meningkatkan kreatifitas masyarakat dalam mendaur ulang sampah.

Hasil wawancara yang dilakukan peneliti mengenai peran bank sampah dalam meningkatkan pemberdayaan dari segi ekonomi maupun lingkungan sangat terlihat jelas bahwa peran bank sampah ini sangat baik bagi masyarakat, dapat dilihat dari sistem kerjanya.

#### **D. Pandangan Islam tentang Konsep Pemberdayaan Ekonomi melalui Bank Sampah.**

Salah satu tujuan utama dalam pembangunan Negara Kesatuan Republik Indonesia adalah kesejahteraan masyarakat. Dengan cara mewujudkan tujuan tersebut yaitu dengan membentuk program pengentasan kemiskinan, pemberdayaan masyarakat, dan program sosial lainnya. Salah satu program tersebut adalah Bank sampah bersinar siwaliparri desa Sabang Subik. Tujuan utama dari adanya bank sampah adalah untuk meningkatkan kesejahteraan masyarakat Sabang Subik. Di butuhkan juga kerjasama antara

---

<sup>89</sup>Rudi J, Direktur Bank Sampah Bersinar, Wawancara dilakukan pada Tanggal 5 Oktober 2020.

perangkat desa, pemuda, dan masyarakat sendiri serta di antara pihak tidak ada yang saling menyalahkan agar kesejahteraan mudah tercapai. Dalam upaya mensejahterakan masyarakat Sabang Subik, Bank sampah dan masyarakat bekerja sama dalam pengelolaan sampah. Berikut hadis tentang dekatnya kemiskinan dengan kekafiran.

كَادَ الْفَقْرُ أَنْ يَكُونَ كُفْرًا

Terjemahan:

Hampir kefakiran (Kemiskinan) itu menjadi kekafiran

Ada banyak orang miskin yang karena ketidakberdayaannya secara ekonomi tidak pernah mengenal Tuhan. Mereka tidak pernah pergi ke masjid untuk shalat sebagaimana mereka tidak pernah berpuasa. Banyak orang seperti ini akhirnya berpindah ke agama lain karena adanya bantuan-bantuan ekonomi yang mampu menyejahterakan hidupnya. Mengingat beratnya godaan-godaan yang dialami orang-orang miskin, maka mereka harus pandai-pandai membentengi keimanannya dengan sabar dan syukur. Dengan sikap seperti ini orang-orang miskin akan bisa tangguh menghadapi godaan-godaan yang bisa menggoyahkan imannya.

Agama yang sangat memperhatikan tentang lingkungan dan berkelanjutan kehidupan didunia adalah agama islam. Beberapa ayat Alqur'an dan Hadis yang menjelaskan bahkan mewajibkan setiap manusia untuk menjaga kelangsungan hidupnya dan kehidupan makhluk lain dibumi.<sup>90</sup>

---

<sup>90</sup>Rihlah Nur Aulia, dkk, "Pemberdayaan Ekonomi Komunitas Muslim Melalui Bank Sampah Studi Kasus Majelis Talim Alkaromah Kelurahan Pejuang Kecamatan Medan Satria Bekasi", *Jurnal Studi Al-Qur'ani*, Vol.11, No.2, (2015), h.106

Seperti dalam QS.Ali Imran 3:191.

الَّذِينَ يَذْكُرُونَ اللَّهَ قِيَمًا وَقُعُودًا وَعَلَىٰ جُنُوبِهِمْ وَيَتَفَكَّرُونَ فِي خَلْقِ السَّمَوَاتِ وَالْأَرْضِ رَبَّنَا مَا خَلَقْتَ هَذَا بَطْلًا سُبْحَانَكَ فَقِنَا عَذَابَ النَّارِ ﴿١٩١﴾

Terjemahan:

(yaitu) orang-orang yang mengingat Allah sambil berdiri atau duduk atau dalam keadan berbaring dan mereka memikirkan tentang penciptaan langit dan bumi (seraya berkata): "Ya Tuhan Kami, Tiadalah Engkau menciptakan ini dengan sia-sia, Maha suci Engkau, Maka peliharalah Kami dari siksa neraka.

Terkait dengan kelangsungan hidup iyalah dengan adanya bank sampah dimana bank sampah merupakan tempat dimana kita bisa mengubah prinsip setiap masyarakat, serta menambah wawasan mengenai lingkungan yang bersih bahkan mendaur barang yang tadinya tidak dianggap menjadi barang yang bernilai ekonomis.

Bank sampah dengan paradigma ekonomi hijau sangat baik menurut pandangan islam karna jauh dari larangan jual beli seperti yang dijelaskan oleh Labib Mz. Dalam bukunya yang berjudul "Etika Bisnis Dalam Islam bahwa setiap orang islam boleh mencari nafkah dengan cara jual beli maupun jasa, tetapi cara itu harus dilakukan sesuai hukum islam, yaitu harus saling rela merelakan, tidak boleh menipu, tidak boleh berbohong, tidak boleh merugikan kepentingan umum, bebas memilih dan riil.<sup>91</sup> Menurut H.mansur sebagai imam masjid di desa Pambusuang mengatakan bahwa:

"Bahwa dengan adanya bank sampah sangat membantu masyarakat itu yang pertama, kemudian yang kedua dengan sendirinya bahwa lingkungan bisa bersih kemudian sampah yang tadinya tidak berguna bisa

---

<sup>91</sup>Ahmad Thoriq Alfarisy dan R.Moh Qudsi Fauzi, "Peran Pemberdayaan Bank Sampah Dalam Islam (Studi Kasus Pada Bank Sampah Induk Surabaya), h.546.

dimanfaatkan dan juga bisa meningkatkan ekonomi masyarakat karena dalam pengelolaan bank sampah dilaksanakan beberapa cara yakni sampah bisa ditukar dengan uang, sembako dan lain-lain sebagainya. Itulah artinya bahwa yang tadinya sampah adalah malapetaka bisa menjadi membawa berkah untuk masyarakat, nah itu bank sampah, dan secara islam bahwa dengan adanya bank sampah maka dengan sendirinya bisa tercipta *an-Ndzofatu minal iman kebersihan itu sebagian dari pada iman*, karna dengan adanya bank sampah itu menjadi bersih.”<sup>92</sup>

Dari setiap bank sampah, program-program yang diterapkan kebanyakan semua program tersebut terhindar dari larangan aturan islam. seperti tabungan, perilaku hidup bersih dan sehat, kerajinan dari daur ulang sampah, dan simpan pinjam. Menurut Hamsah selaku guru pengaji dan imam masjid, mengatakan bahwa:

“Pandangan islam tentang konsep pemberdayaan ekonomi melalui bank sampah itu sangat baik karna didalam islam mengajarkan kepada kita bahwa kebersihan adalah sebagian dari pada iman, umat islam diajarkan bahwa menjaga kebersihan itu sangat penting, bukan hanya kepada lingkungan tetapi terpengaruh juga pada diri sendiri, jadi kalau kita mengurangi sampah-sampah yang ada disekitar kita, itu sudah mulai dapat mengurangi pencemaran lingkungan sedikit demi sedikit masyarakat mulai sadar kemudian sampahnya juga akan semakin mengurang lama kelamaan akan menjadi bersih .”<sup>93</sup>

Sebagaimana pernyataan diatas diperkuat oleh Ustads Bahar yang juga merupakan imam masjid dan guru mengaji mengatakan bahwa:

“Salah satu program bank sampah iyalah memaksimalkan sampah-sampah agar tidak berserakan di lingkungan, jadi program bank sampah sangat bagus sekali karena sesuai dengan program islam yaitu *an-Ndzofatu minal iman* kebersihan itu sebagian dari iman selain program secara masyarakat secara agamapun bagus karena memang dianjurkan memanfaatkan sesuatu yang tadinya tidak bernilai menjadi bernilai itukan dianjurkan agama, memanfaatkan semua sesuatu dari Allah SWT

<sup>92</sup>H.Mansur, Imam Masjid, Wawancara Dilakukan Pada Tanggal 20 Oktober 2020.

<sup>93</sup>Hamsah, Imam Masjid dan Guru Pengaji, Wawancara dilakukan Pada Tanggal 20 Oktober 2020.



yang ada di bumi termasuk sesuatu yang baik, kita juga termasuk mensyukuri nikmat Allah selama dimanfaatkan untuk kebaikan.<sup>94</sup>

Dalam Al-Qur'an Allah berfirman QS.Al-Araf ayat 56:

وَلَا تُفْسِدُوا فِي الْأَرْضِ بَعْدَ إِصْلَاحِهَا وَادْعُوهُ خَوْفًا وَطَمَعًا ۚ إِنَّ رَحْمَتَ اللَّهِ قَرِيبٌ مِّنَ الْمُحْسِنِينَ ﴿٥٦﴾

Terjemahan :

dan janganlah kamu membuat kerusakan di muka bumi, sesudah (Allah) memperbaikinya dan Berdoalah kepada-Nya dengan rasa takut (tidak akan diterima) dan harapan (akan dikabulkan). Sesungguhnya rahmat Allah Amat dekat kepada orang-orang yang berbuat baik.

Ayat diatas berisi larangan agar tidak berbuat kerusakan di muka bumi tidaklah sedikit. Walaupun tentu saja ini tidak berarti bahwa bila ayat yang berisi perintah atau larangan hanya sedikit maka tidak perlu memperhatikan ayat tersebut.

Menurut Naharullah yang juga merupakan imam masjid, beliau mengatakan bahwa

“Dalam pandangan islam bank sampah ini sangat bagus apalagi islamkan agama yang sangat menuntut penganutnya untuk selalu menjaga kebersihan *an-Ndzofatu minal iman* kebersihan itu sebagian dari pada iman, berpatokan dari hal itu bank sampah jadi jalan keluar dari kebersihan itu sendiri. Segala sesuatu perbuatan yang mubah akan bernilai ibadah ketika diniatkan untuk ibadah. Sebernpnya bank sampah termasuk mubah tapi diniatkan untuk ibadah agar lingkungan jadi bersih, masyarakat jadi nyaman, dan barang yang tidak bermanfaat menjadi bermanfaat, kan itu semua adalah nilai ibadah.”<sup>95</sup>

Berdasarkan dari beberapa ayat di atas bahwasanya praktek bank sampah di perbolehkan dalam Islam karena dapat memelihara lingkungan dan dapat

<sup>94</sup>Ustads Burhan, Imam Masjid dan Guru Pengaji, Wawancara Dilakukan Pada Tanggal 20 Oktober 2020.

<sup>95</sup>Naharullah, Imam Masjid, Wawancara dilakukan pada Tanggal 20 Oktober 2020.

mencegah terjadinya banjir ataupun wabah penyakit akibat pencemaran air yang ditimbulkan oleh sampah yang dapat merusak bumi serta dapat terhindar dari perbuatan tabzir yang di larang dalam Islam.



## BAB V

### PENUTUP

#### *A. Kesimpulan*

Berdasarkan hasil penelitian, peneliti dapat menyimpulkan bahwa:

1. Mekanisme pengelolaan bank sampah bersinar siwaliparri Desa Sabang Subik, langkah awal yang dilakukan oleh tim bank sampah ialah mengadakan sosialisasi kepada masyarakat, pada saat pertemuan dikantor desa, tim bank sampah juga membuat brosur tentang bank sampah, dan mengenai pengelolaan bank sampah, pertama masyarakat mengumpulkan sampah yang ada disekitar, kemudian setiap 3 kali dalam seminggu, petugas bank sampah datang untuk menimbang dan petugas bank sampah masing-masing sudah mempunyai tugas dimana ada yang menimbang, mencatat dan mengangkut, setelah itu sampah yang sudah ditimbang kemudian dicatat ke buku rekening nasabah, setelah itu petugas bank sampah mengangkut ke TPS untuk dipilah selanjutnya dijual ke pengepul untuk bisa merupiahkan tabungan sampah masyarakat.

2. Peran bank sampah bersinar siwaliparri yang ada di Desa Sabang Subik Kecamatan Balanipa sangat baik, selain membantu pemberdayaan ekonomi masyarakat, bank sampah juga membantu meningkatkan kesadaran terhadap pentingnya hidup sehat bahkan menambah wawasan kreatifitas masyarakat dalam mendaur ulang sampah yang tadinya tidak bernilai bisa menjadi barang ekonomis dan juga mengurangi pengangguran terutama pada pemuda-pemuda yang ada di Desa Saang Subik.

3. Dalam islam praktek bank sampah diperbolehkan, sebab bank sampah mengajarkan kita tentang kebersihan, dan agama islam sangat menuntut penganutnya menjaga kebersihan sebagaimana dalam hadis *an-Ndzofatu minal iman kebersihan itu sebagian dari pada iman*, agama juga menganjurkan kita harus memanfaatkan sesuatu dari Allah yang ada dibumi termasuk sesuatu yang baik dan itu sudah termasuk bersyukur nikmat Allah, dan semua itu sudah termasuk dalam pengelolaan bank sampah.

#### **B. Saran**

1. Perlu ditingkatkan pengadaan sosialisasi terkait bank sampah bersinar siwaliparri yang ada di Desa Sabang Subik, Kecamatan Balanipa, kepada masyarakat sekitar, agar masyarakat dapat menambah pengetahuan mengenai daur ulang sampah.
2. Perlu adanya dukungan dari pemerintah mengenai bank sampah bersinar siwaliparri dari segi perlengkapannya seperti alat-alat yang masih kurang memadai untuk mengelola sampah tersebut terutama pada sampah basah.

## DAFTAR PUSTAKA

- Ahmad Thoriq Alfarisy dan R.Moh Qudsi Fauzi, "Peran Pemberdayaan Bank Sampah Dalam Islam (Studi Kasus Pada Bank Sampah Induk Surabaya)", *Jurnal Ekonomi Syariah Teori dan Terapan*, Vol.6, No.3, (2019), h.546.
- Almaidah, Ekiv Intan, dkk, "Tinjauan Islam Terhadap Peran Bank Sampah Asri Dalam Pemberdayaan Ekonomi Masyarakat Desa Puhsarang Kabupaten Kabupaten Kediri", *Jurnal Qawanin*, Vol.02, No.2, (Juli 2018).
- Andini, Ully Hikmah, dkk, "Pemberdayaan Ekonomi Masyarakat Dari Desa Tertinggal Menuju Desa Tidak Tertinggal (Study di Desa Muktiharjo Kecamatan Margorejo, Kabupaten Pati)", *Jurnal Administrasi Publik (JAP)*, Vol.2, No.12, (2015).
- Astuti, Dwi dkk, "Pembentukan Bank Sampah Dikebayan Desa Puron Kecamatan Bulu Kabupaten Sukoharjo", *Warta Lpm*, Vol.21, No.2 (September 2018).
- Aulia, Rihlah Nur dkk, "Pemberdayaan Ekonomi Komunitas Muslim Melalui Bank Sampah Studi Kasus Majelis Talim Alkaromah Kelurahan Pejuang Kecamatan Medan Satria Bekasi", *Jurnal Studi Al-Qur'ani*, Vol.11, No.2, (2015).
- Daulay, Raihanah, "Pengembangan Usaha Mikro Untuk Pemberdayaan Ekonomi Umat Islam di Kota Medan", *Miqot*, Vol.xl, No.1, (Januari-Juni 2016).
- Dewi, Arif Fajar Wibisono & Piana, "Sosialisasi Bahaya Membuang Sampah Sembarangan Dan Menentukan Lokasi TPA di Dusun Deles Desa Jagonayan Kecamatan Ngablak", *Jurnal Inovasi dan Kewirausahaan*, Vol.3, No.1, (Januari 2015).
- Dewi, Dyah Andriantini Sintha, "Konsep Pengelolaan Lingkungan Hidup Menuju Kemakmuran Masyarakat", (2019).
- Dobiki, Joflius, "Analisis Ketersediaan Prasarana Persampahan di Pulau Kumo dan Pulau Kakara di Kabupaten Halmahera Utara", *Jurnal Spasial*, Vol.5, No.2, (2018).
- Dwiyanto, Bambang Sugeng, "Pemberdayaan Masyarakat dan Pengembangan Kapasitas dalam Penanggulangan Kemiskinan Melalui PNPM Mandiri Perkotaan", *Jurnal Maksipreneur*, Vol.3, No.1, (Desember 2013).
- Ekiv Intan Almaidah, dkk, "Tinjauan Islam Terhadap Peran Bank Sampah Asri Dalam Pemberdayaan Ekonomi Masyarakat Desa Puhsarang Kabupaten Kabupaten Kediri", *Jurnal Qawanin*, Vol.02, No.2, (Juli 2018), h.17
- Elamin, Muchammad Zamzami, dkk, "Analisis Pengelolaan Sampah pada Masyarakat Desa Disanah Kecamatan Sreseh Kabupaten Sampang", *Jurnal Kesehatan Lingkungan*, Vol.10, No.4, (Oktober 2018).
- Febriansyah, Vina Herviani dan Angky "Tinjauan atas Proses Penyusunan Laporan Keuangan pada Young Enterpreneur Academy Indonesia Bandung", *Jurnal Riset Akuntansi*, Vol. 8, No. 2, (oktober 2016).
- Giyarsih, Vidyana Arsanti dan Sri Rum, "Pengelolaan Sampah oleh Masyarakat Perkotaan di Kota Yogyakarta", *Jurnal Sains dan Teknologi Lingkungan*, Vol.4, No.1, (Januari 2012).

- H.Mansur, Imam Masjid, Wawancara Dilakukan Pada Tanggal 20 Oktober 2020.
- Hadi, Sumasno, "Pemeriksaan Keabsahan Data Penelitian Kualitatif Pada Skripsi", *Jurnal Ilmu Pendidikan*, Jilid 22, No.1, (Juni 2016).
- Hamsah, Imam Masjid dan Guru Pengaji, Wawancara dilakukan Pada Tanggal 20 Oktober 2020.
- Hasan, Manajer Teknis Bank Sampah Bersinar, Wawancara dilakukan Pada Tanggal 5 Oktober 2020.
- Hasiani. S, Freshka, "Analisis Kualitas Sumber Daya Manusia Dan Pengaruhnya Terhadap Pertumbuhan Ekonomi Di Kabupaten Pelalawan", *Jom Fekon*, Vol.2, No.2, (Oktober 2015).
- Hasnam, Linda Fitriana, dkk, "Strategi Pengembangan Bank Sampah di wilayah Depok", *Jurnal Aplikasi Bisnis Dan Manajemen*, Vol. 3, No.3, (September 2017).
- Hendardi, Dicky Nurmayadi dan Agi Rivi, "Pengelolaan Sampah dengan Pendekatan *Behavior Mapping* di Pasar Tradisional kota Tasikmalaya", Vol.3, No.1, (Februari 2020).
- Heruman, Donna Asteria dan Heru "Bank Sampah Sebagai Alternatif Strategi Pengelolaan Sampah Berbasis Masyarakat di Tasikmalaya", *Jurnal. Manusia dan Lingkungan*, Vol.23, NO.1, (Maret 2016).
- Hudiarini, Sri "Penyertaan Etika Bagi Masyarakat Akademik dikalangan Dunia Pendidikan Tinggi", *Jurnal Moral Kemasyarakatan*, Vol.2, No.1, (Juni 2017).
- Hutomo, Mardi Yatmo, "Pemberdayaan Masyarakat dalam Bidang Ekonomi: Tinjauan Teoritik dan Implementasi", *Naska*, No.20, (Juni-juli 2020).
- J, Rudi, Direktur Bank Sampah Bersinar, Wawancara dilakukan pada Tanggal 5 Oktober 2020.
- Jannah, Nasabah Bank Sampah Bersinar, Wawancara dilakukan pada tanggal 15 Oktober 2020.
- Juariyah, Basrowi dan Siti, "Analisis Kondisi Sosial Ekonomi dan Tingkat Pendidikan Masyarakat Desa Srigading, Kecamatan Labuhan Maringgai, Kabupaten Lampung Timur", *Jurnal Ekonomi & Pendidikan*, Vol.7, No.1, (April 2010).
- Juliprijanto, Sudati Nur Sarfiah dan Whinarko, "Manfaat Bank Sampah Bagi Masyarakat Di Dusun Semali Desa Salamkanci Kecamatan Bandongan Kabupaten Magelang", (2016)
- Kasmir, "Dasar-dasar Perbankan", (Jakarta: PT. Raja Grafindo Persada, 2012).
- Kristina, Helena J, "Model Konseptual Untuk Mengukur Adaptabilitas Bank Sampah di Indonesia", *j@ti Undip*, Vol.9, No.1, (Januari 2014).
- Kurniati, Yulia dkk, "Mengefektifkan Pemisahan Jenis Sampah Sebagai Upaya Pengelolaan Sampah Terpadu di Kota Magelang", *Varia Justicia*, Vol.12, No.1, (Maret 2016).
- laksosno, Wiwid Udi, "Manajemen Bank Sampah dalam Pemberdayaan Ekonomi Nasabah (Studi Kasus pada Bank Sampah PAS (Peduli Akan Sampah) Arcawinangun, Purwokerto, Bayumas), (2016).

- Latuconsina, Muh. Mansyur Syah, "Potensi Ekonomi Melalui Pengolahan Sampah Dalam Perspektif Islam", Vol.3, No.2, (2017).
- M.Ajaib, Anggota Bank Sampah Bersinar, Wawancara dilakukan Pada Tanggal 6 Oktober 2020.
- Machmud, Fadel, dkk, "Implementasi Kebijakan Program Pemberdayaan Ekonomi Masyarakat Pesisir Dinas Kelautan dan Perikanan Kabupaten Kepulauan Sangihe", *Jurnal Jurusan Ilmu Pemerintahan*, Vol.2, No.2, (2017).
- Mardatillah, Annisa, "Etika Bisnis dalam Perspektif Islam", *Jis*, Vol. 6, No.1, (April 2016).
- Mardoni, Yosi, "Etika Bisnis dalam Perspektif Islam", *Kewirausahaan Dalam Multi Perspektif*, (November 2017).
- Marma, Nasabah Bank Sampah Bersinar, Wawancara dilakukan pada tanggal 15 Oktober 2020.
- Marwah, Sekretaris Bank Sampah Bersinar, Wawancara dilakukan Pada Tanggal 6 Oktober 2020.
- Matnin, "Konsepsi Etka Bisnis dalam Al-Qur'an dan Sunnah", Vol.4, No.2, (Agustus 2017).
- Muhyidin, dkk, "Pemberdayaan Masyarakat Melalui Program Inovasi Pembangunan dan Pemberdayaan Kewilayahan", *Jurnal Pengembangan Masyarakat Islam*, Vol.2, No.2, (2017).
- Nadzir, Mohammad, "Membangun Pemberdayaan Ekonomi Di Pesantren", *Conomica*, Vol.6, No.1, (Mei 2015).
- Naharullah, Imam Masjid, Wawancara dilakukan pada Tanggal 20 Oktober 2020.
- Nawatmi, Sri, "Etika Bisnis dalam Perspektif Islam", *Fokus Ekonomi*, Vol.9, No.1, (April 2016).
- Nur Alam, Nasabah Bank Sampah Bersinar, Wawancara dilakukan pada tanggal 14 Oktober 2020
- Nuraeni, Anggota Bank Sampah Bersinar, Wawancara dilakukan Pada Tanggal 15 Oktober 2020.
- Nurdina, Anggota Bank Sampah Bersinar, Wawancara dilakukan Pada Tanggal 15 Oktober 2020.
- Nurma, Anggota Bank Sampah Bersinar, Wawancara dilakukan Pada Tanggal 15 Oktober 2020.
- Purwanto, "Pengelola "Bank Sampah" Berbasisi Masyarakat Sebagai Alternatif Meningkatkan Ekonomi Warga RT 004/RW 09, Cikarang Utara-Bekasi", *Academics in Action Journal*, Vol.1, No.1, (2019).
- Rida, Nasabah Bank Sampah Bersinar, Wawancara dilakukan pada tanggal 14 Oktober 2020.
- Rosana, Mira, "Kebijakan Pembangunan Berkelanjutan yang Berwawasan Lingkungan di Indonesia", *Jurnal Ilmu Sosial*, Vol.1, No.1, (2018).
- Rozak, Abdul "Peran Bank Sampah Warga Peduli Lingkungan (WPL) dalam Pemberdayaan Perekonomian Nasabah", (2015).

- Rufaidah, Erlina, "Pemberdayaan Perekonomian Masyarakat Melalui Koperasi Unit Desa Berbasis Usaha Terbimbing", *Akademika*, Vol.22, No.02, (Juli-Desember 2017).
- Sany, Ulfi Putra, "Prinsip-Prinsip Pemberdayaan Masyarakat dalam Perspektif Al-Qur'an", *Jurnal Ilmu Dakwah*, Vol.39, No.1, (2019).
- Saputro, Yusa Eko dkk, "Pengelolaan Ampah Berbasis Masyarakat Melalui Bank Sampah", *Indonesia Journal Of Conservation*, Vol.4, No. 1, (2015).
- Saputro, Yusa Eko dkk, "Pengelolaan Sampah Berbasis Masyarakat Melalui Bank Sampah", *Indonesian Journal Of Conservation*, Vol.4, No.1, (2015).
- Sarinah, Iin, dkk, "Pemberdayaan Masyarakat dalam Bidang Ekonomi oleh Pemerintah Desa Pangandaran Kecamatan Pangandaran Kabupaten Pangandaran", *Jurnal Moderat*, Vo.5, No.3, (Agustus 2019).
- Sondak, Sandi Hesti, dkk, "Faktor-Faktor Loyalitas Pegawai di Dinas Pendidikan Daerah Provinsi Sulawesi Utara", *Jurnal EMBA*, Vol.7, No.1, (Januari 2019).
- Sukamto, "Formulasi Strategi Kebijakan Pemberdayaan Ekonomi Rakyat Kabinet Indonesia Kerja Dalam Prespektif Ekonomi Islam", *Jurnal Malia*, Vol.7, No.2, (Juni 2016).
- Suryana, Cece, "Pengaruh Kepemimpinan Transormasional Terhadap Etika Bisnis Serta Implikasinya pada Kinerja Karyawan", *Jurnal Ekonomi, Bisnis & Entrepreneurship*, Vol.10, No.2, (Oktober 2016).
- Suryani, Anih Srih, "Peranan Bank Sampah dalam Efektivitas Pengelolaan Sampah. (Study Kasus Bank Sampah Malang)", *Aspirasi*, Vol. 5, No.1, (Juni 2015).
- Susanti, Evi, "Penerapan Etika Bisnis Islam dalam usaha Mebe; di CV. Jati Karya Palembang".
- Syam, Muhammad Rakib dan Agus, "Pemberdayaan Masyarakat Melalui Program Life Skills Berbasis Potensi Lokal Untuk Meningkatkan Produktivitas Keluarga di Desa Lero Kecamatan Suppa Kabupaten Pinrang", *Jurnal Administrasi Publik*, Vol.6, No.1, (2015).
- Ustads Burhan, Imam Masjid dan Guru Pengaji, Wawancara Dilakukan Pada Tanggal 20 Oktober 2020.
- Widiarti, Ika Wahyuning, "Pengelolaan Sampah Berbasis "Zero Waste" Skala Rumah Tangga Secara Mandiri", *Jurnal Sains dan Teknologi Lingkungan*, Vol.4, No.2, (Juni 2015).
- Widjajanti, Kesi "Model Pemberdayaan Masyarakat", *Jurnal Ekonomi Pembangunan*, Vol.12, No.1, (Juni 2017).
- Yasin, Hendrik, "Upaya Strategi Pemberdayaan Ekonomi Masyarakat Melalui Kelompok Usaha Bersama (KUBE)", *Jurnal Administrasi Publik*, Vol.5, No.1, (2015).





## Lampiran 1

### Daftar Pertanyaan Wawancara

1. Apa itu bank sampah?
2. Bagaimana awal berdirinya bank sampah bersinar siwaliparri ini?
3. Apa tujuan utama dari berdirinya bank sampah bersinar siwaliparri ini?
4. Bagaimana sistem kerja bank sampah bersinar siwaliparri ini?
5. Berapa jumlah nasabahnya?
6. Bagaimana potensi peningkatan ekonomi masyarakat melalui bank sampah bersinar siwaliparri?
7. Bagaimana dampak yang ditimbulkan setelah adanya bank sampah bersinar siwaliparri ini?
8. Apa peran pemerintah dalam pengembangan bank sampah bersinar siwaliparri ini?
9. Apa saja kendala yang dihadapi bank sampah bersinar siwaliparri ini dalam melakukan pemberdayaan untuk meningkatkan perekonomian masyarakat?
10. Solusi apa saja yang dilakukan oleh bank sampah untuk mengatasi kendala tersebut?

UNIVERSITAS ISLAM NEGERI

ALAUDDIN

M A K A S S A R

## Lampiran 2

### Daftar Hasil Wawancara

Hari/tanggal : Senin, 5 Oktober 2020

Waktu : 16.00-17.30

Topik : Wawancara

Informan : Rudi J

Jabatan : Direktur Bank Sampah

1. Peneliti : Apa itu bank sampah?

Rudi J : Bank sampah adalah tempat dimana sampah masyarakat ditabung kedalam bank sampah yang awalnya tidak bernilai apa-apa menjadi nilai rupiah untuk masyarakat desa setempat.

2. Peneliti : Bagaimana awal berdirinya bank sampah bersinar siwaliparri ini?

Rudi J : Awal berdirinya bank sampah bukan langsung terbentuk bank sampah unit, bukan dek, kita dibentuk dalam 3 tim, satgas anti sampah, satgas anti BABS, dan satgas pengendalian penduduk. Selanjutnya dari satgas anti sampah disusun kembali dan diambil beberapa orang dari satgas anti kumuh yang lain menjadi pengurus bank sampah, yang nantinya mengurus bank sampah yang diberi nama Bank Sampah Bersinar Siwaliparri desa Sabang Subik. Selanjutnya bank sampah tersebut

direncanakan akan diresmikan dengan cara *Launching* pertama pada bulan agustus, sehingga pada senin, 8 agustus 2016 Bank Sampah Bersinar Siwaliparri desa Sabang Subik akhirnya dilakukan *Launching* pertama yang dilakukan oleh pak Wakil Bupati Polewali Mandar.

3. Peneliti : Apa tujuan utama dari berdirinya bank sampah bersinar siwaliparri ini?

Rudi J : Tujuannya yaitu untuk mengurangi sampah-sampah yang ada di sekitar lingkungan masyarakat, mengurangi pencemaran lingkungan, dan akhirnya lingkungan yang ada di masyarakat itu sudah mulai bersih contohnya kita lihat saja desa Sabang Subik kini sampahnya sudah mulai berkurang

4. Peneliti : Bagaimana sistem kerja bank sampah bersinar siwaliparri ini?

Rudi J : Sekarang kita itu sistem kerjanya, kita ambil sampah dari masyarakat, dan masyarakat menabung kedalam bank sampah, kemudian sampahnya dipilah, dan dipisahkan, seperti sampah plastik, besi dan sampah lainnya, tapi kalau sampah basah kita belum menerima, karna kita baru ada bantuan yaitu tempat pembuatan kompas.

5. Peneliti : Berapa Jumlah Nasabahnya?

Rudi J : Awalnya itu kita punya nasabah hanya beberapa orang saja dek, tetapi setelah kami selalu aktif sosialisasi baik itu dipertemuan kantor desa dan kami juga mendatangi rumah-

rumah masyarakat, dan alhamdulillah lama-kelamaan nasabahnya mulai bertambah setiap tahunnya dek, jadi total nasabah sekarang ada 145 orang, tetapi tidak semua aktif dek.

6. Peneliti : Bagaimana potensi peningkatan ekonomi masyarakat melalui bank sampah bersinar siwaliparri?

Rudi J : potensi peningkatan ekonomi masyarakat itu bagus dek, karna apa sampah itu bisa dianggap bukan sebagai musuh lagi, tetapi sekarang sampah bisa menjadi teman bagi masyarakat, karna apa, sampah yang awalnya dianggap sepele dan tidak dianggap penting akhirnya masyarakat sadar bahwa sampah itu bisa menghasilkan nilai rupiah.

7. Peneliti : Bagaimana dampak yang ditimbulkan setelah adanya bank sampah bersinar siwaliparri ini?

Rudi J : Dampak yang ditimbulkan sangat bagus dek, disini bank sampah meningkatkan kesadaran masyarakat akan kebersihan lingkungan, dan meningkatkan kreatifitas dalam mengelola sampah agar bisa bernilai rupiah, dan juga mengurangi pengangguran apa lagi pada pemuda-pemuda yang ada di Desa Sabang Subik. Jadi dampaknya itu sangat baik dek.

8. Peneliti : Apa peran pemerintah dalam pengembangan bank sampah bersinar siwaliparri ini?

Rudi J : Peran pemerintah terhadap bank sampah sangat bagus, karna apa kita mendapatkan insentif dari pemerintah desa, itu sebagai

acuan bagi tim bank sampah agar semakin semangat dalam bekerja dalam bank sampah.

9. Peneliti : Apa saja kendala yang dihadapi bank sampah bersinar siwaliparri ini dalam melakukan pemberdayaan untuk meningkatkan perekonomian masyarakat?

Rudi J : Kendala yang ada di bank sampah itu, pada awal berdirinya ya di prasarana, belum ada bentor waktu itu dek bahkan TPA saja kami masih numpang ditanah milik warga sendiri, tapi sekarang, Alhamdulillah sudah lengkap dek, sekarang juga kami sudah mulai ada tempat yang tetap.

10. Peneliti : Solusi apa saja yang dilakukan oleh bank sampah untuk mengatasi kendala tersebut?

Rudi J : Ya kan dulu kendalanya di prasarana dek, kurangnya bentor untuk memungut sampah sampah yang dikumpulkan masyarakat, jadi bank sampah menggunakan kendaraan lain seperti motor milik tim bank sampah sendiri dan kadang juga masyarakat sendiri yang membawa sampahnya ketempat bank sampah. Tapi sekarang sudah mulai berkembang.

Hari/tanggal : Senin, 5 Oktober 2020

Waktu : 08.00-12.00

Topik : Wawancara

Informan : Hasan

Jabatan : Manajer Tekhnis

Peneliti : Apa tujuan utama dari berdirinya bank sampah bersinar siwaliparri ini?

Hasan :Tujuan berdirinya bank sampah ini dek untuk mengurangi sampah-sampah masyarakat, meningkatkan perekonomian masyarakat, mengurangi pencemaran lingkungan, dan juga menjaga kesehatan, dari situlah lingkungan yang ada di Desa Sabang Subik mulai terlihat bersih. Sebenrnya kita ini anggotanya ada 18 orang dibank sampah dek, tetapi jika ada masyarakat yang mau ikut kedalam bank sampah untuk memilah kita bisa memperdayakan masyarakat misalnya anak sekolah ingin membuat kerajinan tangan dan meningkatkan kreasi untuk membuat kerajinan tangan bisa ikut bergabung dalam membuat kerajinan tangan. Disini dek mulai banyak masyarakat yang mulai aktif dan merespon baik adanya bank sampah ini

Hari/tanggal : Rabu dan Kamis, 14 & 15 Oktober 2020

Waktu : 16.00-17.30

Topik : Wawancara

Informan : Nur Alam, Rida, Marma, Jannah

Jabatan : Nasabah

Peneliti : Bagaimana dampak yang ditimbulkan setelah adanya bank sampah bersinar di wilayah ini?

Nur Alam : Dampak yang saya rasakan semenjak saya bergabung ke bank sampah mulai dari 2017 itu baik sekali, banyak sekali manfaatnya, biasanya kalau saya tidak punya cukup uang untuk membeli beras saya langsung ke bank sampah untuk menarik uang, dan juga uang jajan yang saya berikan ke anak saya yang sekolah itu hasil dari menabung di bank sampah.

Rida : Peran bank sampah ini sangat baik selain keuangan bertambah, lingkungan juga ikut bersih.

Marma : Kebiasaan saya dulu membuang sampah kelaut, biasa juga dibelakang rumah, mungkin ini menjadi kebiasaan buruk saya tapi mungkin juga masyarakat banyak melakukan itu, tapi setelah pihak desa mensosialisasikan tentang bank sampah saya mulai tertarik untuk menabung sampah, lama-kelamaan ternyata bank sampah ini cukup membantu, kenapa saya mengatakan ini, karena saat kami sekeluarga sedang mengalami kesusahan dalam



masalah perekonomian, kami langsung mempunyai solusi yaitu tabungan kami di bank sampah

Jannah : Awalnya saya tidak begitu tertarik dek, tapi melihat tetangga-tetangga saya cukup membantu saya akhirnya mencoba untuk bergabung dan ternyata peran bank sampah pada masyarakat disini memang sangat membantu, saya suka melihat lorong-lorong kecil yang ada disini mulai terlihat bersih, anak saya juga sering membuat kerajinan tangan di bank sampah

Hari/tanggal : Selasa, 6 Oktober 2020

Waktu : 08.00-12.00

Topik : Wawancara

Informan : Marwah

Jabatan : Sekretaris

Peneliti : Bagaimana sistem kerja bank sampah bersinar siwaliparri ini

Marwah : Pertama kita aktif sosialisasi ke sekolah-sekolah dan masyarakat, kita juga membuat brosur menyampaikan keberadaan bank sampah didesa sabang subik, Jadi bila ada masyarakat yang berminat menyimpan sampahnya kabari saja, dan terkadang ada nasabah hanya menelpon bila sampahnya sudah terkumpul dan tinggal dijemput oleh tim bank sampah

Hari/tanggal : Kamis, 15 Oktober 2020

Waktu : 08.00-12.00

Topik : Wawancara

Informan : Nurdina, Nurma, Nuraeni, M.Ajaib.

Jabatan : Anggota

Peneliti : Bagaimana sistem kerja bank sampah bersinar siwaliparri ini?

Nurdina : Kami sosialisasi dari kantor desa menyampaikan bahwa sudah ada bank sampah didesa kami, jadi bila ada sampah bisa ditabung, pertama masyarakat tidak mengerti apa itu bank sampah, masyarakat mengira semua sampah bisa ditabung ternyata bukan ternyata hanya sampah plastik, sampah kering, atau sampah yang bisa bermanfaat dan yang bisa didaur ulang.

Nurma : Kami memang aktif sosialisasi dek, apalagi pada pertemuan dikantor desa, jadi masyarakat yang bergabung menjadi nasabah ialah masyarakat yang selalu hadir jika ada pertemuan dikantor desa, jadi mungkin alasan dari beberapa masyarakat yang tidak gabung kebank sampah, mungkin mereka tidak terlalu paham bagaimana sebenarnya sistem bank sampah ini karna mereka hanya mendengar dari orang-orang, tidak mendengar langsung dari kami tim bank sampah pada saat sosialisasi

Nuraeni : Kita mengangkut sampah yang sudah dikumpulkan masyarakat dengan memakai kendaraan bentor, dan tim bank sampah yang

sudah ditugaskan langsung menimbang dan mencatat hasil dari sampah yang dikumpulkan masyarakat. Jadi bentor yang digunakan oleh tim bank sampah berkeliling untuk memungut sampah dari masyarakat.

M.Ajaib : Sistem kerjanya yaitu kita mengambil sampah yang sudah dikumpulkan oleh masyarakat dan masyarakat menabung ke bank sampah kemudian sampahnya dipilah dipisahkan seperti sampah plastik, dan besi.

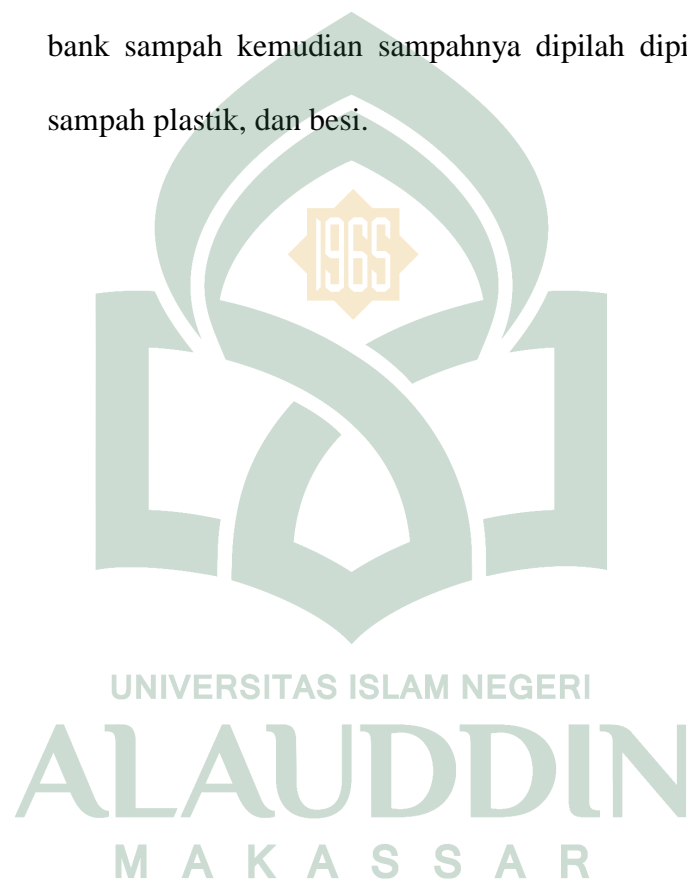

**Lampiran 3****Dokumentasi**

**Rudi J, Direktur Bank Sampah Bersinar, Wawancara dilakukan pada Tanggal 5 Oktober 2020, Pukul 16.00-17.30**



**Marwah, Sekretaris Bank Sampah Bersinar, Wawancara dilakukan Pada Tanggal 6 Oktober 2020, Pukul 08.00-12.00**



**Nur Alam, Nasabah Bank Sampah Bersinar, Wawancara dilakukan Pada Tanggal 14 Oktober 2020, Pukul 16.00-17.30**



**Rida, Nasabah Bank Sampah Bersinar, Wawancara dilakukan Pada Tanggal 14 Oktober 2020, Pukul 06.00-17.30**



**Marma, Nasabah Bank Sampah Bersinar, Wawancara dilakukan Pada Tanggal 15 Oktober 2020, Pukul 08.00-12.00**



**Jannah, Nasabah Bank Sampah Bersinar, Wawancara dilakukan Pada Tanggal 15 Oktober 2020, Pukul 08.00-12.00**



**Nurdina, Anggota Bank Sampah Bersinar, Wawancara dilakukan Pada Tanggal 15 Oktober 2020, Pukul 08.00-12.00**



**Nurma, Anggota Bank Sampah Bersinar, Wawancara dilakukan Pada Tanggal 15 Oktober 2020, Pukul 08.00-12.00**



**Nur Aeni, Anggota Bank Sampah Bersinar, Wawancara dilakukan Pada Tanggal 15 Oktober 2020, Pukul 08.00-12.00**



**H.Mansur, Imam Masjid, Wawancara dilakukan Pada Tanggal 20 Oktober 2020, Pukul 16.00-17.30**





**Ustads Burhan, Imam Masjid Dan Guru Mengaji, Wawancara dilakukan Pada Tanggal 20 Oktober 2020, Pukul 16.00-17.30**



**Hamsah, Imam Masjid Dan Guru Mengaji, Wawancara dilakukan Pada Tanggal 20 Oktober 2020, Pukul 16.00-17.30**



**Naharullah, Imam Masjid, Wawancara dilakukan Pada Tanggal 20 Oktober 2020, Pukul 16.00-17.30**

UNIVERSITAS ISLAM NEGERI  
**ALAUDDIN**  
M A K A S S A R



KEMENTERIAN AGAMA  
UNIVERSITAS ISLAM NEGERI ALAUDDIN MAKASSAR  
FAKULTAS EKONOMI DAN BISNIS ISLAM  
Kampus I : Jl. Sultan Alauddin No. 63 Makassar ■ (0411) 864924, Fax. 864923  
Kampus II : Jl. H.M. Yasin Limpo Romangpolong – Gowa . ■ 424835, Fax424836

### PERSETUJUAN PEMBIMBING

Pembimbing penelitian skripsi saudara **PADLIANI**, NIM: **90100116076**, Mahasiswa Jurusan Ekonomi Islam pada Fakultas Ekonomi dan Bisnis Islam UIN Alauddin Makassar. Setelah dengan seksama meneliti dan mengoreksi proposal skripsi yang bersangkutan dengan judul **"Peranan Bank Sampah Terhadap Pemberdayaan Ekonomi Masyarakat dalam Tinjauan Perspektif Ekonomi Islam (Studi Kasus pada Bank Sampah di Desa Sabang Subik, Kecamatan Balanipa, Kabupaten Polewali Mandar"** memandang bahwa proposal skripsi tersebut telah memenuhi syarat-syarat ilmiah dan dapat disetujui untuk diseminarkan.

Demikian persetujuan ini diberikan untuk diproses lebih lanjut.

Samata-Gowa, 5 Agustus 2020

Pembimbing I

Pembimbing II

Memen Suwandi, SE., M.Si  
NIP: 197202282009121003

Emily Nur Saifi, SE., M.EI  
NIDN: 0931089002

UNIVERSITAS ISLAM NEGERI  
**ALAUDDIN**  
M A K A S S A R



**KEMENTERIAN AGAMA**  
**UNIVERSITAS ISLAM NEGERI ALAUDDIN MAKASSAR**  
**FAKULTAS EKONOMI DAN BISNIS ISLAM**  
 Kampus I : Jl. Sultan Alauddin No. 63 Makassar ■ (0411) 864924, Fax. 864923  
 Kampus II : Jl. H.M. Yasin Limpo Romangpolong - Gowa . ■ 424835, Fax424836

**PERSETUJUAN PEMBIMBING DAN PENGUJI**

Nama : Padliani

Nim : 90100116076

Jurusan : Ekonomi Islam

Judul : Peranan Bank Sampah Terhadap Pemberdayaan Ekonomi Masyarakat Dalam Tinjauan Perspektif Ekonomi Islam (Studi Kasus Pada Bank Sampah Di Desa Sabang Subik, Kecamatan Balanipa, Kabupaten Polewali Mandar).

Setelah dengan seksama meneliti dan mengoreksi skripsi yang bersangkutan, kami selaku penguji dan pembimbing bahwa skripsi tersebut telah memenuhi syarat-syarat ilmiah dan dapat disetujui untuk diajukan pada **Ujian Hasil**.

Samata-Gowa, 2020

**DOSEN PENGUJI DAN PEMBIMBING**

Penguji I : Dr. Amiruddin K, M.EI. (.....)

Penguji II : Ahmad Effendi, SE., M.M. (.....)

Pembimbing I : Memen Suwandi, SE., M.Si (.....)

Pembimbing II : Emily Nur Saidi, SE., M.EI. (.....)

**UNIVERSITAS ISLAM NEGERI**  
**ALAUDDIN**  
**MAKASSAR**



**PERSELESAIAN PEMBIMBING DAN PENGLIH**

Nama: Yuliani  
 NIM: 30100010076  
 Jurusan: Ekonomi Islam  
 Judul: Peranan Bank Sampah Terhadap Pemberdayaan Ekonomi Masyarakat Dalam  
 Tindakan Perspektif Ekonomi Islam (Studi Kasus Bank Sampah di Desa  
 Sabang Suba, Kecamatan Balanipa Kabupaten Polewali Mandar)  
 Setelah dengan seksama membaca dan mengoreksi skripsi yang bersangkutan, kami  
 selaku pengas dan pembimbing bahwa skripsi tersebut telah memenuhi syarat-syarat  
 formal dan dapat disetujui untuk diajukan pada Ujian Minatqayah.

Samarata-Gowa, 2020

**DOSEN PENGUJIDAN PEMBIMBING**

Pengas I: Dr. Amrullah K, M. I.  
 Pengas II: Ahmad Irfandi, S. M. M.  
 Pembimbing I: Memen Suwardi, SE, M. Si.  
 Pembimbing II: Firda Nur Saady, S. E., M. E.

UNIVERSITAS ISLAM NEGERI  
**ALAUDDIN**  
 M A K A S S A R



KEMENTERIAN AGAMA  
UNIVERSITAS ISLAM NEGERI ALAUDDIN MAKASSAR  
FAKULTAS EKONOMI DAN BISNIS ISLAM

Campus I - Jl. Sultan Alauddin No. 31 Makassar ■ 90111, 0411, Telp. 3613071  
Campus II - UINM, Varsity Super, Bantimurung - Gowa ■ 92455, 0842

PERSEKUTUAN PEMERINTAH

Perunding pemerintah sebagai berikut: M. Rana, NIM. 2018110101, Mahasiswa Jurusan Ekonomi Islam pada Fakultas Ekonomi dan Bisnis Islam Universitas Islam Negeri Alauddin Makassar, setelah dengan bersama meneliti dan mengoreksi skripsi yang berjudul: "Pengaruh Bank Sampah Terhadap Peningkatan Ekonomi Masyarakat dalam Tujuan Berprestasi Ekonomi Islam, (Studi Kasus pada Bank Sampah di Desa Ajirong Sakti, Kecamatan Ranau, Kabupaten Pangkajene-eneke)", Menunding Fakultas sebagai berikut: tidak memiliki persyaratan untuk dan dapat diterbitkan sebagai Ujian Seminar Hasil.

Demiikian persetujuan ini diterbitkan untuk diproses lebih lanjut.

Makassar, Gowa, 26 Oktober 2021

Perunding,  
  
M. Rana, NIM. 2018110101  
NIP. 197202263004110001

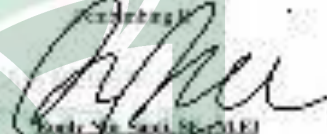
Perunding,  
  
M. Rana, NIM. 2018110101  
NIP. 197202263004110001

UNIVERSITAS ISLAM NEGERI  
**ALAUDDIN**  
M A K A S S A R



UNIVERSITAS ISLAM NEGERI  
**ALAUDDIN**  
M A K A S S A R



KEMENTERIAN AGAMA  
UNIVERSITAS ISLAM NEGERI (UIN) ALAUDDIN MAKASSAR  
**FAKULTAS EKONOMI DAN BISNIS ISLAM**

Kampus I : Jl. Sili Alauddin No. 63 Makassar Tlp. (0411) 864928 Fax 864923  
Kampus II : Jl. H. M. Yasin Limpo No. 26 Somba - Gowa Tlp. 841879 Fax. 8321400

Nomor : 242 / BB IPP.08.9/9/2020  
Lampiran : -  
Hal : **Undangan Seminar Proposal**  
*A.n. Podlanti/90100116076*

Samata, 4 September 2020

**Kepada Yth,**  
Bapak/Ibu Penguji dan Pembimbing  
Di  
Tempat

*Assalamu Alaikum Wr. Wb.*

Dengan hormat kami mengundang Bapak/Ibu Penguji dan Pembimbing, untuk menghadiri dan melaksanakan serta bertindak selaku pembimbing dan penguji pada Seminar Draft Skripsi, yang insya Allah akan dilaksanakan pada:

Hari/Tanggal : Jumat, 11 September 2020  
Waktu : 13.00 - 15.30 WTTA  
Judul Skripsi : Peranan Bank Sampah terhadap Pemherdayaan  
Ekonomi Masyarakat dalam Tinjauan Perspektif  
Ekonomi Islam (Studi Kasus pada Bank Sampah di  
Desa Subang Subik, Kecamatan Balanipa, Kabupaten  
Polewali Mandar)  
Tempat : Dilakukan secara daring

Atas segala perhatian dan kehadirannya diucapkan banyak terima kasih.

Wassalam,

Dekan  
Fakultas Ekonomi dan Bisnis Islam

Prof. Dr. H. Abubani Ilyas, M.Ag.  
NIP. 19651130 199303 1 003

UNIVERSITAS ISLAM NEGERI

**ALAUDDIN**  
MAKASSAR

**Catatan:**

- Pembimbing dan Penguji berkecukupan
- Laki-laki : Kemeja dan Disediakan Barik
- Wanita : Menyusutkan







KEMENTERIAN AGAMA  
 UNIVERSITAS ISLAM NEGERI (UIN) ALAUDDIN MAKASSAR  
**FAKULTAS EKONOMI DAN BISNIS ISLAM**  
 Kampus 1 - Jl. H. M. Yasin Limpo No. 63 Makassar Telp. (0411) 904928 Fax 904525  
 Kampus 2 - J. H. M. Yasin Limpo No. 56 Selayar Sangguntana - Cawa 2/Jp. 811875 Fax 8221400

Nomor : 5773 /Eb.1/PP.00.9/11/2020  
 Sifat : Penitling  
 Lamp : 1-  
 Hal : **Undangan Ujian Munaqasyah**

Samara, 17 November 2020

Kepada Yth

Bapak/Ibu Penguj dan Pembimbing  
 Di

Makassar

**Assalamu Alaikum Wr. Wb.**

Dengan hormat, kami mengundang Bapak/Ibu untuk menghadiri Ujian Munaqasyah Mahasiswa:

Nama : Fadliani  
 N.M. : 90100116076  
 Jurusan : EKONOMI ISLAM  
 Judul Skripsi : "Peranan Bank Sampah terhadap Pemberdayaan Ekonomi Masyarakat dalam Tinjauan Perspektif Ekonomi Islam (Studi Kasus pada Bank Sampah di Desa Sabang Subik, Kecamatan Balaroa, Kabupaten Polewali Mandar"

Yang Insya Allah akan dilaksanakan pada :

Hari/Tanggal : Kamis, 19 November 2020  
 Waktu : 09.00 - 12.00 Wita  
 Tempat : Dilakukan secara daring

Demikian undangan ini, atas perhatian bapak/ibu diucapkan terima kasih.



**PROF. DR. H. ABUSTANI ILYAS, M.Ag.**  
 NIP. 19661130 199303 1 003

UNIVERSITAS ISLAM NEGERI

**Catatan:**

- Pembimbing dan Penguj berpasangan:  
 - Laki-laki : Kemeja dan Berdasi / Batik  
 - Wanita : Menyesuaikan

MAKASSAR

## Skripsi fadlina

### ORIGINALITY REPORT

**18%**

SIMILARITY INDEX

**17%**

INTERNET SOURCES

**5%**

PUBLICATIONS

**10%**

STUDENT PAPERS

### PRIMARY SOURCES

<b>1</b>	<a href="https://repository.iainpurwokerto.ac.id">repository.iainpurwokerto.ac.id</a> Internet Source	3%
<b>2</b>	<a href="https://eprints.walisongo.ac.id">eprints.walisongo.ac.id</a> Internet Source	2%
<b>3</b>	<a href="http://www.repository.uinjkt.ac.id">www.repository.uinjkt.ac.id</a> Internet Source	2%
<b>4</b>	<a href="https://repository.uinsu.ac.id">repository.uinsu.ac.id</a> Internet Source	1%
<b>5</b>	Submitted to Universitas Airlangga Student Paper	1%
<b>6</b>	<a href="https://journal.ipb.ac.id">journal.ipb.ac.id</a> Internet Source	1%
<b>7</b>	<a href="https://repository.unair.ac.id">repository.unair.ac.id</a> Internet Source	1%
<b>8</b>	<a href="https://eprints.umm.ac.id">eprints.umm.ac.id</a> Internet Source	1%
<b>9</b>	<a href="https://www.scribd.com">www.scribd.com</a> Internet Source	1%

UNIVERSITAS ISLAM NEGERI  
**ALAUDDIN**  
M A K A S S A R

10	<a href="http://journal.walisongo.ac.id">journal.walisongo.ac.id</a> Internet Source	1%
11	<a href="http://journal.ugm.ac.id">journal.ugm.ac.id</a> Internet Source	1%
12	<a href="http://etheses.iainponorogo.ac.id">etheses.iainponorogo.ac.id</a> Internet Source	1%
13	<a href="http://jurnal.unigal.ac.id">jurnal.unigal.ac.id</a> Internet Source	1%
14	<a href="http://eprints.iain-surakarta.ac.id">eprints.iain-surakarta.ac.id</a> Internet Source	1%
15	<a href="http://jurnal.iainkediri.ac.id">jurnal.iainkediri.ac.id</a> Internet Source	1%
16	<a href="http://digilib.unhas.ac.id">digilib.unhas.ac.id</a> Internet Source	1%
17	<a href="http://e-journal.unair.ac.id">e-journal.unair.ac.id</a> Internet Source	1%
18	<a href="http://dirrga.com">dirrga.com</a> Internet Source	1%

Exclude quotes

Off

UNIVERSITAS ISLAM NEGERI

Exclude matches

&lt; 1%

Exclude bibliography

Off

ALA UDDIN  
M A K A S S A R

## BIOGRAFI

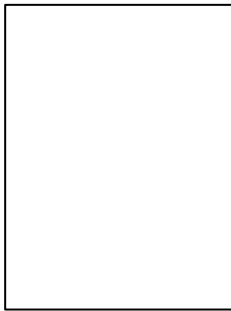

Padliani atau biasa disebut ani, anak kelima dari delapan bersaudara, lahir di Pambusuang 15 November 1997, anak dari bapak Najamuddin dan ibu Mardawani. Selanjutnya penulis pernah menjadi pelajar di SDN 032 INP Pambusuang, kemudian melanjutkan ke jenjang SLTP di MTs Nuhiyah Pambusuang, setelah itu dijenjang SLTA dilanjutkan di MA Nuhiyah Pambusuang, dan kemudian takdir membawanya pada Universitas Islam Negeri Alauddin Makassar mengambil jurusan Ekonomi Islam di Fakultas Ekonomi dan Bisnis Islam, riwayat pengalaman organisasi penulis selama duduk di bangku perkuliahan menjadi Bendahara dan pengurus Organda periode 2019-2020, sekian dan terima kasih.