

**EFEKTIFITAS PENGGUNAAN STRATEGIS PEMBELAJARAN *MIND MAP*
UNTUK MENINGKATKAN HASIL BELAJAR BIOLOGI SISWA KELAS XI
MADRASAH ALIYAH MUHAMMADIYAH PANGKEP**



Skripsi

*Diajukan Sebagai Syarat Untuk Memperoleh Gelar Strata Satu (S1) Pada Jurusan
Pendidikan Biologi Fakultas Tarbiyah dan Keguruan Universitas Islam Negeri (UIN)
Alauddin Makassar*

UNIVERSITAS ISLAM NEGERI
ALAUDDIN
M A K A S S A R

Oleh

UMNIAH ASSANIAH
NIM: 20403107116

**FAKULTAS TARBIYAH DAN KEGURUAN
UNIVERSITAS ISLAM NEGERI ALAUDDIN
2012**

KATA PENGANTAR

Assalamu Alaikum Wr.Wb.

Alhamdu lillaahi rabbil'aalaamin. Puji syukur penulis panjatkan atas Kehadirat Allah SWT. yang senantiasa selalu memberikan cahaya ilmu-Nya kepada sekalian manusia. Sehingga insan manusia mampu menyelesaikan segala permasalahan dan konflik kehidupan. Tentunya tidak lepas juga kaitannya dengan penulis. Berkat penerangan ilmu-Nyalah, sehingga penulis dapat menyelesaikan tulisan ini sebagai salah satu syarat untuk memperoleh gelar Strata Satu (S1) Pada Jurusan Pendidikan Biologi Fakultas Tarbiyah dan Keguruan Universitas Islam Negeri (UIN) Alauddin Makassar dengan baik. Salam dan salawat, tak lupa pula penulis kirimkan kepada Nabi Ullah Muhammad SAW, yaitu Nabi sekaligus Rasul yang diutus oleh Allah SWT. untuk memberikan ajaran agama yang paling sempurna, yaitu agama Islam.

Penulis menyadari akan kesempurnaan tulisan ini yang tergolong masih sangat jauh dari kesempurnaan tersebut. Olehnya itu saran dan kritikan yang membangun tetap penulis harapkan dari sekalian khalayak. Penulis juga menyadari bahwa penulisan skripsi ini tidak akan terwujud tanpa bantuan moril maupun materi dari berbagai pihak, oleh karena itu pada kesempatan ini, penulis menyampaikan terima kasih yang sebesar – besar terutama kepada kedua orang tua penulis, yakni Ayahanda tercinta Muh. Saing dan Ibunda terkasih Nurhadira yang telah mendidik dan mengasuh sejak kecil hingga sekarang ini.

Dan penulis tak lupa pula untuk mengucapkan terima kasih yang setinggi-tingginya kepada:

1. Bapak Prof. Dr. H. A. Qadir Gassing HT.,M.S.,selaku Rektor Universitas Islam Negeri Alauddin Makassar. Atas segala fasilitas yang diberikan selama dalam proses pembelajaran di UIN Alauddin Makassar.
2. Bapak Dr. H. Salehuddin, M.Ag ,selaku Dekan Fakultas Tarbiyah dan Keguruan serta pembantu Dekan I, II, dan III atas segala fasilitas yang diberikan selama proses pembelajaran serta nasehat dan bimbingan yang telah diberikan kepada penulis.
3. Bapak Drs. Safei, M.Si, selaku ketua Jurusan Pendidikan Biologi UIN Alauddin Makassar, sekaligus sebagai pembimbing I penulis Atas segala bimbingan dan bantuan sehingga penulis dapat menyelesaikan tulisan ini dengan baik.
4. Bapak Drs. H. Chaeruddin, B, MPd.I selaku Pembimbing II. Atas segala bimbingan, informasi. Ilmu bantuan dan arahan dalam penyelesaian tulisan ini.
5. Ibu Dra. Djaniah, selaku Guru bidang studi IPA Biologi Kelas XI IPA MA Muhammadiyah Pangkep. Atas segala bantuan dalam pengumpulan data dan kesediannya untuk memberikan kesempatan untuk meneliti di kelas XI IPA MA Muhammadiyah Pangkep, sehingga penulis dapat menyelesaikan tulisan ini.
6. Siswa-siswi kelas XI IPA MA Muhammadiyah Pangkep, selaku subjek penelitian, atas segala kerjasama dan partisipasi dalam penelitian ini, sehingga tulisan ini dapat selesai dengan baik.

7. Bapak dan Ibu Dosen pada Jurusan Pendidikan Biologi UIN Alauddin Makassar.
Atas segala bimbingan yang diberikan selama perkuliahan, sehingga penulis dapat menyelesaikan tulisan ini.
8. Rekan-rekan mahasiswa Jurusan Pendidikan Biologi UIN Alauddin Makassar,
atas segala partisipasi, dukungan dan sumbangsi pemikiran yang telah diberikan kepada penulis, sehingga tulisan ini dapat dielesaikan.

Akhirnya penulis berharap semoga segala sumbangsi yang telah diberikan oleh beliau mendapat berkah di sisi Allah SWT. Dan segala aktivitas kita bernilai ibadah dihadapan-Nya. Amin. Amin. Ya rabbal 'aalaamin.

Makassar,

Penulis



DAFTAR ISI

HALAMAN JUDUL	i
PERNYATAAN KEASLIAN SKRIPSI.....	ii
PERSETUJUAN PEMBIMBING	iii
HALAMAN PENGESAHAN.....	iv
KATA PENGANTAR.....	v
DAFTAR ISI.....	viii
DAFTAR TABEL.....	x
DAFTAR GAMBAR	xi
MOTTO.....	xii
ABSTRAK	xiii
BAB I PENDAHULUAN	
A. Latar Belakang	1
B. Rumusan Masalah	2
C. Defenisi Operasional Variabel	3
D. Tujuan Penelitian dan Kegunaan Penelitian	4
E. Garis Besar Isi Skripsi.....	5
BAB II TINJAUAN PUSTAKA	
A. Strategi Pembelajaran	7
1. Pengertian Strategi Pembelajaran	7
2. Tujuan Pembelajaran Biologi di SMA/MA	9
3. Strategi Pembelajaran <i>Mind Map</i>	10
B. Hasil Belajar.....	15
1. Pengertian Hasil Belajar	16
2. Faktor – Faktor yang Mempengaruhi Hasil Belajar.....	17
3. Materi Pembelajaran Biologi pada Kelas XI IPA MA Muhammadiyah Pangkep	22

BAB III METODOLOGI PENELITIAN

A. Jenis Penelitian.....	40
B. Variabel Penelitian.....	40
C. Populasi dan Sampel	40
D. Desain penelitian.....	41
E. Metode dan Instrumen penelitian.....	41
F. Teknik Analisis Data.....	46

BAB IV HASIL PENELITIAN DAN PEMBAHASAN

A. Hasil Penelitian	51
1. Hasil belajar biologi siswa kelas XI Madrasah Aliyah Muhammadiyah Sibatua Pangkep sebelum penerapan strategi pembelajaran <i>Mind Map</i>	51
2. Hasil belajar biologi siswa kelas XI Madrasah Aliyah Muhammadiyah Sibatua Pangkep setelah penerapan strategi pembelajaran <i>Mind Map</i>	54
3. Efektifitas strategi pembelajaran <i>Mind Map</i> terhadap hasil belajar siswa kelas XI Madrasah Aliyah Muhammadiyah Pangkep ..	56
B. Pembahasan.....	60

BAB V PENUTUP

A. Kesimpulan	64
B. Implikasi Penelitian	64

DAFTAR PUSTAKA

DAFTAR RIWAYAT HIDUP

LAMPIRAN – LAMPIRAN

DAFTAR TABEL

No Tabel	Halaman
Tabel 2.1 Perbedaan struktur sel tumbuhan dan hewan.....	31
Tabel 4.1 Nilai hasil <i>Pre-test</i> kelas XI IPA MA Muhammadiyah Pangkep.....	51
Tabel 4.2 Distribusi frekuensi nilai <i>Pre-test</i>	52
Tabel 4.3 Kategori peningkatan hasil belajar sebelum penggunaan strategi pembelajaran <i>Mind Map</i>	53
Tabel 4.4 Nilai hasil <i>Post-test</i> kelas XI IPA MA Muhammadiyah	54
Tabel 4.5 Distribusi frekuensi nilai <i>Post-test</i>	55
Tabel 4.6 Kategori peningkatan hasil belajar setelah penggunaan strategi pembelajaran <i>Mind Map</i>	55
Tabel 4.7 Kategori peningkatan hasil belajar kognitif sebelum dan sesudah penggunaan strategi Pembelajaran <i>Mind Map</i>	57
Tabel 4.8 Data pengamatan hasil belajar afektif siswa	59
Tabel 4.9 Data pengamatan hasil belajar psikomotorik siswa.....	60

DAFTAR GAMBAR

No. Gambar	Halaman
Gambar 2.1 Perbedaan sel hewan dan sel tumbuhan	32
Gambar 2.2 Model Percobaan Osmosis	34
Gambar 2.3 Mekanisme Transpor Ion	27
Gambar 2.4 Mekanisme proses Pinositosis	36
Gambar 2.5 Mekanisme proses fagositosis pada <i>Amoeba</i>	38
Gambar 4.1 Histogram Hasil Belajar Sebelum Penggunaan Strategi Pembelajaran <i>Mind Map</i>	53
Gambar 4.2 Histogram Hasil Belajar Setelah Penggunaan Strategi Pembelajaran <i>Mind Map</i>	56
Gambar 4.3 Histogram Hasil Belajar Sebelum dan Sesudah Penggunaan Model Pembelajaran <i>Mind Map</i>	57

ABSTRAK

Nama : Umniah Assaniah
NIM : 40203107116
Fakultas/Jurusan : Tarbiyah dan Keguruan/Pendidikan Biologi
Judul : **“Efektivitas Penggunaan strategi Pembelajaran *Mind Map* untuk Meningkatkan Hasil Belajar Biologi Siswa Kelas XI Madrasah Aliyah Muhammadiyah Pangkep”**

Penelitian ini merupakan penelitian *Pre-Experimental*. Penelitian ini dilakukan karena dalam proses belajar, kebanyakan siswa membuat catatan yang kurang efektif sehingga siswa kesulitan untuk mengingat kembali materi pelajarannya tersebut. Dengan strategi pembelajaran *Mind Map* diharapkan siswa akan lebih maksimal dalam menyerap materi pelajarannya. Adapun rumusan masalah dari penelitian ini yaitu bagaimana hasil belajar siswa kelas XI Madrasah Aliyah Muhammadiyah Pangkep sebelum penerapan strategi pembelajaran *Mind Map*, bagaimana hasil belajar biologi siswa kelas XI Madrasah Aliyah Muhammadiyah Pangkep setelah penerapan strategi pembelajaran *Mind Map* dan bagaimana efektifitas strategi pembelajaran *Mind Map* terhadap hasil belajar siswa dalam bidang studi biologi di kelas XI Madrasah Aliyah Muhammadiyah Pangkep.

Tujuan dari penelitian ini yaitu untuk mengetahui hasil belajar biologi siswa sebelum dan setelah penerapan strategi pembelajaran *Mind Map* serta untuk mengetahui bahwa efektifitas penggunaan strategi pembelajaran *Mind Map* dapat meningkatkan hasil belajar biologi pada siswa kelas XI Madrasah Aliyah Muhammadiyah Pangkep.

Metode penelitian yang digunakan yaitu metode tes, metode observasi dan metode dokumentasi sedangkan instrumen penelitian yang digunakan yaitu tes, lembar observasi dan dokumentasi. Data yang diperoleh dianalisis dengan menggunakan teknik analisis deskriptif dan analisis inferensial. Penelitian ini menggunakan dua variabel yaitu *Mind Map* sebagai variabel bebas dan hasil belajar sebagai variabel terikat. Populasi dalam penelitian ini mencakup seluruh siswa kelas XI IPA MA Muhammadiyah Pangkep. Kemudian sampel penelitian ini merupakan sampel jenuh dimana seluruh siswa kelas XI IPA MA Muhammadiyah Pangkep yang berjumlah 20 orang siswa dijadikan sampel.

Berdasarkan hasil penelitian untuk instrumen dalam bentuk tes diketahui bahwa sebelum penggunaan strategi pembelajaran *Mind Map* 65% hasil belajar kognitif siswa berada pada kategori rendah dengan nilai rata-rata 44. Setelah penggunaan strategi pembelajaran *Mind Map* 50% siswa berada pada kategori sangat tinggi dengan nilai rata-rata 83, begitu pula dengan hasil penelitian melalui lembar observasi diketahui bahwa aspek afektif dan psikomotoriknya juga mengalami peningkatan. Dengan demikian dapat disimpulkan bahwa strategi pembelajaran *Mind Map* efektif meningkatkan hasil belajar siswa kelas XI IPA MA Muhammadiyah Pangkep.

BAB I

PENDAHULUAN

A. Latar Belakang

Perkembangan ilmu pengetahuan dan teknologi tiap saat terus berkembang dengan pesat. Perkembangan ini terus menerus meningkat dan sangat besar pengaruhnya dalam masyarakat, baik secara langsung maupun secara tidak langsung. Untuk itu diperlukan manusia-manusia terdidik yang mampu menguasai dan beradaptasi dengan perkembangan ilmu pengetahuan dan teknologi tersebut.

Indonesia sebagai salah satu negara yang sedang berkembang, telah melakukan berbagai usaha agar dapat beradaptasi dengan ilmu pengetahuan dan teknologi, salah satu di antaranya adalah peningkatan mutu pendidikan. Usaha itu ditandai dengan adanya perubahan - perubahan di berbagai bidang yang erat kaitannya dengan peningkatan pengetahuan dan keterampilan guru-guru bidang studi, pengembangan strategi dan model pembelajaran yang diharapkan mampu meningkatkan hasil belajar siswa serta perubahan dan penyempurnaan kurikulum dan perbaikan sarana juga pra sarana pendidikan.

Mata pelajaran biologi merupakan ilmu tentang keadaan dan sifat makhluk hidup (manusia, binatang, tumbuh-tumbuhan); ilmu hayati, materi-materi tersebut sangat global dan memiliki nama-nama latin yang membutuhkan hafalan. Salah satu usaha untuk membuat perbaikan dan kemandirian pembelajaran adalah mencoba memberikan metode yang tepat untuk jenis mata pelajaran biologi. Selama ini proses pembelajaran siswa dalam mata pelajaran biologi adalah dengan mencatat materi

pelajaran kemudian menghafalnya. Khusus mengenai pencatatan informasi, seringkali siswa tanpa disadari membuat catatan yang tidak efektif. Kebanyakan siswa melakukan pencatatan secara linear, baris per baris. Tidak sedikit pula di antara mereka membuat catatan dengan cara menyalin langsung seluruh informasi yang tersaji di buku. Hal ini tentunya kemudian berujung pada kesulitan untuk mengingat dan menggunakan seluruh informasi tersebut dalam belajar.

Strategi *Mind Map* merupakan suatu teknik mencatat yang mengembangkan gaya belajar visual. Dengan begitu diharapkan siswa akan lebih maksimal dalam menyerap informasi. Keuntungan lain penggunaan catatan *Mind map* yaitu membiasakan siswa untuk melatih aktivitas kreatifnya sehingga siswa dapat menciptakan suatu produk kreatif yang dapat bermanfaat bagi diri dan lingkungannya. Berdasarkan permasalahan di atas maka penulis melakukan penelitian dengan judul **“Efektivitas Penggunaan strategi Pembelajaran *Mind Map* untuk Meningkatkan Hasil Belajar Biologi Siswa Kelas XI Madrasah Aliyah Muhammadiyah Pangkep”**.

B. Rumusan Masalah.

Berdasarkan latar belakang yang telah diuraikan sebelumnya, maka masalah-masalah yang coba diangkat dalam penelitian ini adalah sebagai berikut:

1. Bagaimana hasil belajar biologi siswa kelas XI Madrasah Aliyah Muhammadiyah Pangkep sebelum penerapan strategi pembelajaran *Mind Map*?
2. Bagaimana hasil belajar biologi siswa kelas XI Madrasah Aliyah Muhammadiyah Pangkep setelah penerapan strategi pembelajaran *Mind Map*?

3. Bagaimana efektifitas strategi pembelajaran *Mind Map* terhadap hasil belajar siswa dalam bidang studi biologi di kelas XI Madrasah Aliyah Muhammadiyah Pangkep ?

C. Hipotesis

Hipotesis yang dirumuskan dalam penelitian ini adalah:“Penggunaan strategi pembelajaran *Mind Map* efektif dalam meningkatkan hasil belajar biologi pada siswa kelas XI Madrasah Aliyah Muhammadiyah Pangkep”.

D. Definisi Operasional Variabel

Menurut Sugiono variabel penelitian adalah suatu atribut atau sifat atau nilai dari orang, obyek atau kegiatan yang mempunyai variasi tertentu yang ditetapkan oleh peneliti untuk dipelajari dan kemudian ditarik kesimpulannya.

Untuk mendapatkan gambaran yang jelas tentang variabel yang akan diselidiki dalam penelitian ini, maka berikut ini akan dijelaskan mengenai defenisi operasional variabel sebagai berikut:

1. Pembelajaran *Mind Map* yang dimaksudkan dalam penelitian ini adalah suatu bentuk pembelajaran yang mengembangkan gaya belajar visual dengan membuat catatan yang kreatif dan efektif dengan menggunakan warna, struktur alami yang memancar dari pusat, menggunakan garis lengkung, simbol, kata, dan gambar yang sesuai dengan satu rangkaian aturan sederhana, mendasar, alami, dan sesuai dengan cara kerja otak.
2. Hasil belajar yang penulis maksudkan dalam penelitian ini adalah skor atau nilai yang menunjukkan tingkat penguasaan dan pemahaman siswa kelas XI MA

Muhammadiyah Pangkep pada pokok bahasan yang diajarkan oleh peneliti yakni Sel baik sebelum maupun setelah penggunaan strategi pembelajaran *Mind Map*.

Dari pengertian kata kunci di atas, maka dapat dikemukakan bahwa yang dimaksud dari judul skripsi ini adalah suatu kajian atau pembahasan mengenai suatu strategi pembelajaran yang mengembangkan gaya belajar visual dengan membuat catatan yang kreatif dan efektif dengan menggunakan warna, struktur alami yang memancar dari pusat, menggunakan garis lengkung, simbol, kata, dan gambar yang sesuai dengan satu rangkaian aturan sederhana, mendasar, alami, dan sesuai dengan cara kerja otak sehingga diharapkan dapat meningkatkan hasil belajar siswa baik dari segi kognitif, afektif maupun psikomotorik.

E. Tujuan dan Kegunaan

1. Tujuan

Adapun tujuan dalam penelitian ini adalah sebagai berikut:

- a. Untuk mengetahui hasil belajar biologi sebelum penerapan strategi pembelajaran *Mind Map* pada siswa kelas XI Madrasah Aliyah Muhammadiyah Pangkep.
- b. Untuk mengetahui hasil belajar biologi setelah penerapan strategi pembelajaran *Mind Map* pada siswa kelas XI Madrasah Aliyah Muhammadiyah Pangkep.
- c. Untuk mengetahui bahwa efektifitas penggunaan strategi pembelajaran *Mind Map* dapat meningkatkan hasil belajar biologi pada siswa kelas XI Madrasah Aliyah Muhammadiyah Pangkep.

2. Kegunaan

Adapun kegunaan dari penelitian ini adalah sebagai berikut:

- a. Sebagai bahan pertimbangan bagi guru-guru biologi untuk memilih cara pembelajaran yang tepat guna meningkatkan hasil belajar biologi siswa.
- b. Merupakan latihan penyusunan karya tulis ilmiah bagi penulis agar menjadi bahan pengembangan wawasan pembaca.
- c. Sebagai media pembanding bagi peneliti-peneliti lain dalam meneliti variabel-variabel yang sama dalam penelitian ini.

F. Garis Besar Isi Skripsi

Untuk memperoleh gambaran singkat mengenai keseluruhan isi skripsi, penulis akan menguraikan secara terperinci melalui garis besar isi skripsi sebagai berikut:

Bab I: Pendahuluan akan dipaparkan beberapa sub bab yakni: latar belakang masalah, kemudian dari latar belakang tersebut terdapat tiga rumusan masalah yaitu: bagaimana hasil belajar biologi siswa kelas XI Madrasah Aliyah Muhammadiyah Pangkep sebelum penerapan strategi pembelajaran *Mind Map*, bagaimana hasil belajar biologi siswa kelas XI Madrasah Aliyah Muhammadiyah Pangkep setelah penerapan strategi pembelajaran *Mind Map*, serta bagaimana efektifitas strategi pembelajaran *Mind Map* terhadap hasil belajar siswa dalam bidang studi biologi di kelas XI Madrasah Aliyah Muhammadiyah Pangkep. Selanjutnya dikemukakan defenisi operasional variabel yang dimaksudkan untuk menghindari terjadinya penafsiran yang keliru dari pembaca dalam memahami maksud yang terkandung dalam variabel, tujuan dan

manfaat penelitian yang bersumber dari rumusan masalah, dan diakhiri dengan garis besar isi skripsi.

Bab II: Tinjauan pustaka yang terdiri dari dua sub bab utama, yaitu strategi pembelajaran yang terdiri atas pengertian strategi pembelajaran, tujuan pembelajaran biologi SMA/MA serta penjelasan mengenai *Mind Map*. Sub bab yang kedua mengenai hasil belajar yang mencakup pengertian serta faktor-faktor yang mempengaruhi hasil belajar.

Bab III: Metodologi penelitian, yang terdiri dari jenis penelitian, variabel penelitian, populasi dan sampel, desain penelitian, instrumen penelitian serta teknik analisis data. Sampel pada penelitian ini adalah murid kelas XI IPA MA Muhammadiyah pangkep yang berjumlah 20 siswa,. Instrumen penelitian yang digunakan adalah tes hasil belajar, lembar observasi dan dokumentasi. Teknik analisis data yang terdiri atas analisis data deskriptif dan teknik analisis inferensial.

Bab IV: Hasil penelitian, yang terdiri dari analisis hasil belajar siswa kelas XI IPA MA Muhammadiyah Pangkep sebelum maupun sesudah menggunakan strategi pembelajaran *Mind Map* dalam pokok bahasan sel dan organel-organel sel baik itu dari segi kognitif, afektif maupun psikomotorik. Serta pembahasan analisis data hasil belajar siswa tersebut.

Bab V: Penutup, pada bab ini berisi kesimpulan-kesimpulan isi skripsi secara keseluruhan dan implikasi penelitian yang akan dikemukakan penulis dalam melihat permasalahan tersebut.

BAB II

KAJIAN PUSTAKA

A. Strategi Pembelajaran

1. Pengertian Strategi Pembelajaran

Pembelajaran adalah suatu proses yang dilaksanakan secara sistematis. Di mana setiap komponen saling berpengaruh. Dalam proses secara implisit terdapat kegiatan memilih, menetapkan dan mengembangkan metode untuk mencapai tujuan hasil pembelajaran, menaruh perhatian pada bagaimana membelajarkan pembelajaran dan lebih menekankan pada cara untuk mencapai tujuan (Haling *et al* 2007, 14).

Pembelajaran menurut (Oemar Hamalik 2008, 54) yaitu:

“Suatu kombinasi yang tersusun meliputi unsure-unsur manusiawi, material, fasilitas, perlengkapan, dan prosedur yang saling mempengaruhi untuk mencapai tujuan pembelajaran”.

Berdasarkan penjelasan diatas dapat disimpulkan bahwa pembelajaran adalah suatu proses yang dilaksanakan oleh guru secara sistematis untuk membelajarkan siswa yang didukung oleh komponen-komponen yang meliputi unsur-unsur manusiawi, material, fasilitas, perlengkapan, dan prosedur yang saling mempengaruhi dalam mencapai tujuan pembelajaran.

Pada mulanya istilah strategi digunakan dalam dunia militer yang diartikan sebagai cara penggunaan seluruh kekuatan militer untuk memenangkan suatu peperangan. Sedangkan dalam dunia pendidikan menurut J. R. David, 1976

dalam (Sanjaya 2006, 126) strategi dapat diartikan sebagai *a plan, method, or series of activities designed to achieves a particular educational goal*. Jadi dengan demikian strategi pembelajaran dapat diartikan sebagai perencanaan yang berisi tentang rangkaian kegiatan yang didesain untuk mencapai tujuan pendidikan tertentu.

Dalam mengimplementasikan rencana yang telah disusun dalam kegiatan nyata agar tujuan dapat tercapai secara optimal dibutuhkan adanya metode, ini berarti metode digunakan untuk merealisasikan strategi yang telah ditetapkan. Istilah lain yang juga memiliki kemiripan dengan strategi adalah pendekatan (*approach*). Sebenarnya pendekatan berbeda baik dengan strategi maupun metode. Pendekatan dapat diartikan sebagai titik tolak atau sudut pandang kita terhadap proses pembelajaran. Selain strategi, metode, dan pendekatan pembelajaran, terdapat juga istilah lain yang kadang sulit dibedakan, yaitu teknik dan taktik mengajar. Teknik dan taktik mengajar merupakan penjabaran dari metode pembelajaran. Dimana teknik adalah cara yang dilakukan seseorang dalam rangka mengimplementasikan suatu metode (Sanjaya 2006, 127).

Dari penjelasan di atas, maka dapat ditentukan bahwa suatu strategi pembelajaran yang diterapkan guru akan tergantung pada pendekatan yang digunakan, sedangkan bagaimana menjalankan strategi tersebut dapat ditetapkan berbagai metode pembelajaran. Dalam upaya menjalankan metode pembelajaran guru dapat menentukan teknik yang dianggapnya relevan dengan metode, dan

penggunaan teknik itu setiap guru memiliki taktik yang mungkin berbeda antara guru yang satu dengan guru yang lain.

2. Tujuan Pembelajaran Biologi di SMA/MA

Biologi memberikan sumbangan besar terhadap proses membangun pengetahuan melalui penginderaan, adaptasi dan abstraksi harus menjadi acuan. Artinya dipikirkan proses membangun pengetahuan dan kesadaran bagaimana pengetahuan diperoleh dan dikembangkan. Konsep –konsep dalam biologi digunakan untuk menjelaskan proses tersebut. Keseimbangan antara asimilasi (penerapan skema yang dimiliki pada situasi baru) dan akomodasi (mengubah skema yang lama berdasarkan situasi baru) yang termasuk ke dalam proses adaptasi diperlukan untuk mengembangkan penalaran dan pengetahuannya. Berdasarkan Garis Besar Program Pengajaran (GBPP) tujuan kurikuler pembelajaran biologi di Sekolah Menengah Atas (SMA) atau Madrasah Aliyah (MA) yaitu siswa memahami konsep – konsep biologi dan Saling keterkaitannya serta mampu menggunakan metode ilmiah dengan dilandasi sikap ilmiah untuk memecahkan masalah – masalah yang dihadapi sehingga lebih menyadari kebesaran dan kekuasaan Penciptanya (Tim Dosen UIN Makassar 2006, 36).

Tujuan Biologi berdasarkan kurikulum KTSP (Kurikulum Tingkat Satuan Pendidikan) menurut (Suwarno 2009, 4) yaitu:

- a. Membentuk sikap positif terhadap biologi dengan menyadari keteraturan dan keindahan alam serta mengagungkan kebesaran Tuhan Yang Maha Esa.

- b. Memupuk sikap ilmiah yaitu jujur, objektif, terbuka, ulet, kritis, dan dapat bekerjasama dengan orang lain.
- c. Mengembangkan pengalaman untuk dapat mengajukan dan menguji hipotesis melalui percobaan, serta mengomunikasikan hasil percobaan secara lisan dan tertulis.
- d. Mengembangkan kemampuan berpikir analisis, induktif, dan deduktif dengan menggunakan konsep dan prinsip biologi.
- e. Mengembangkan penguasaan konsep dan prinsip biologi dan saling keterkaitannya dengan IPA lainnya serta mengembangkan pengetahuan, keterampilan dan sikap percaya diri.
- f. Menerapkan konsep dan prinsip biologi untuk menghasilkan karya teknologi sederhana yang berkaitan dengan kebutuhan manusia.
- g. Meningkatkan kesadaran dan berperan serta dalam menjaga kelestarian lingkungan.

3. Strategi Pembelajaran Mind Map

Ada beberapa strategi pembelajaran yang dapat digunakan dalam pembelajaran biologi. Rowntree (1974) dalam Sanjaya (2006, 128) mengelompokkannya ke dalam strategi penyampaian penemuan atau *exposition – discovery learning*, strategi pembelajaran kelompok dan strategi pembelajaran individual atau *groups- individual learning*. Dalam strategi *exposition*, bahan pelajaran disajikan kepada siswa dalam bentuk jadi dan siswa dituntut untuk

menguasai bahan tersebut. Strategi belajar individual dilakukan oleh siswa secara mandiri sedangkan belajar kelompok dilakukan secara beregu.

Dalam melaksanakan Strategi pembelajaran biologi dapat menggunakan berbagai macam pendekatan dan metode untuk menunjang pencapaian tujuan pembelajaran yang lebih bermakna. Pendekatan – pendekatan tersebut antara lain : pendekatan konsep, pendekatan lingkungan, pendekatan inkuiri, dan pendekatan penemuan. Sedangkan metode yang dapat digunakan antara lain metode ceramah, metode diskusi, metode tanya jawab, metode kooperatif dan metode demonstrasi. Strategi pembelajaran biologi dapat dipadukan dengan beragam variasi sesuai dengan kreatifitas guru salah satunya menggunakan *Mind Map*.

Mind Map adalah cara termudah untuk menempatkan suatu informasi ke dalam otak dan mengambil informasi tersebut ke luar dari otak. *Mind Map* adalah cara mencatat kreatif, efektif dan secara harfiah akan memetakan pikiran – pikiran kita (Buzan 2010, 4).

UNIVERSITAS ISLAM NEGERI
ALAUDDIN
M A K A S S A R

Seperti halnya peta jalan kita bisa membuat pandangan secara menyeluruh tentang pokok masalah dalam suatu area yang sangat luas. Dengan sebuah peta kita bisa merencanakan sebuah rute yang tercepat dan tepat dan mengetahui kemana kita akan pergi dan dimana kita berada.

Mind Mapping bisa disebut sebuah peta rute yang digunakan ingatan, membuat kita bisa menyusun fakta dan fikiran sedemikian rupa sehingga cara kerja otak kita yang alami akan dilibatkan sejak awal sehingga mengingat informasi akan lebih mudah dan bisa diandalkan daripada menggunakan teknik

mencatat biasa. Konsep *Mind Mapping* asal mulanya diperkenalkan oleh Tony Buzan tahun 1970-an. Teknik ini dikenal juga dengan nama Radiant Thinking.. *Mind Mapping* juga berguna untuk mengorganisasikan informasi yang dimiliki. Bentuk diagramnya yang seperti diagram pohon dan percabangannya memudahkan untuk mereferensikan satu informasi kepada informasi yang lain (Herdian, 2009).

Semua *Mind Map* mempunyai kesamaan. Semua menggunakan warna. Semuanya memiliki struktur alami yang memancar dari pusat. Semuanya menggunakan garis lengkung, simbol, kata, dan gambar yang sesuai dengan satu rangkaian aturan sederhana, mendasar, alami, dan sesuai dengan cara kerja otak. Dengan *Mind Map*, daftar informasi yang panjang bisa dialihkan menjadi diagram warna- warni, sangat teratur, dan mudah diingat yang bekerja selaras dengan cara kerja alami otak dalam melakukan berbagai hal (Buzan 2010, 5).

Mind Mapping dapat menghubungkan ide baru dan unik dengan ide yang sudah ada , sehingga menimbulkan adanya tindakan spesifik yang dilakukan oleh siswa dengan penggunaan warna dan simbol –simbol yang menarik akan menciptakan suatu hasil pemetaan pikiran yang baru dan berbeda. Pemetaan pikiran merupakan salah satu produk kreatif yang dihasilkan oleh siswa dalam kegiatan belajar (Rostikawati, 2010).

Menurut Yovan (2008) yang dikutip oleh Herdian (2009) , Dalam hal pencatatan, seringkali individu tanpa disadari membuat catatan yang tidak efektif. Sebagian besar melakukan pencatatan secara linear, bahkan tidak sedikit pula

yang membuat catatan dengan menyalin langsung keseluruhan informasi yang tersaji pada buku atau penjelasan lisan. Hal ini mengakibatkan hubungan antaride/informasi menjadi sangat terbatas dan spesifik, sehingga berujung pada minimnya kreativitas yang dapat dikembangkan setelahnya. Selain itu, bentuk pencatatan seperti ini juga memunculkan kesulitan untuk mengingat dan menggunakan seluruh informasi tersebut dalam belajar atau pada saat bekerja.

Sistem limbic pada otak manusia memiliki peranan penting dalam penyimpanan dan pengaturan informasi (memori) dari memori jangka pendek menjadi memori jangka panjang secara tepat. Dalam proses belajar, siswa menginginkan materi pelajaran yang diterima menjadi memori jangka panjang sehingga ketika materi tersebut diperlukan kembali siswa dapat mengingatnya. Belahan neocortex juga memiliki peranan penting dalam penguatan memori. Belahan otak kiri yang berkaitan dengan kata-kata, angka, logika, urutan, dan rincian (aktivitas akademik). Belahan otak kanan berkaitan dengan warna, gambar, imajinasi, dan ruang atau disebut sebagai aktivitas kreatif. Jika kedua belahan neocortex ini dipadukan secara bersamaan maka informasi (memori) yang diterima dapat bertahan menjadi memori jangka panjang. *Mind Mapping* merupakan teknik mencatat yang memadukan kedua belahan otak.

Keuntungan lain penggunaan catatan *Mind Mapping* yaitu membiasakan siswa untuk melatih aktivitas kreatifnya sehingga siswa dapat menciptakan suatu produk kreatif yang dapat bermanfaat bagi diri dan lingkungannya. Hal lain yang berkaitan dengan sistem limbic yaitu perannya sebagai pengatur emosi seperti

marah, senang, lapar, haus dan sebagainya. Emosi sangat diperlukan untuk menciptakan motivasi belajar yang tinggi. Motivasi yang tinggi dapat menambah kepercayaan diri siswa, sehingga siswa tidak ragu dan malu serta mau mengembangkan potensi-potensi yang terdapat dalam dirinya terutama potensi yang berhubungan dengan kreativitas. (Rostikawati, 2010).

Dari penjelasan diatas maka dapat disimpulkan bahwa Strategi Pembelajaran *Mind Map* adalah suatu bentuk strategi pembelajaran yang mengembangkan gaya belajar visual dengan membuat pencatatan dan perencanaan yang memungkinkan terjadinya keselarasan kerja otak sehingga akan memudahkan siswa dalam menngingat materi pelajaran.

Menurut (Buzan 2010, 15) ada tujuh langkah dalam membuat *Mind Map* yaitu sebagai berikut :

- a. Mulailah dari bagian tengah kertas kosong yang sisi panjangnya diletakkan mendatar. Karena memulai dari tengah memberikan kebebasan kepada otak untuk menyebar ke segala arah dan untuk mengungkapkan dirinya dengan lebih bebas dan alami.
- b. Menggunakan gambar atau foto untuk ide sentral. Karena sebuah gambar bermakna seribu kata dan membantu kita menggunakan imajinasi. Sebuah gambar sentral akan lebih menarik, membuat kita tetap terfokus, membantu kita berkonsentrasi dan mengaktifkan otak kita.

- c. Menggunakan warna. Karena bagi otak, warna sama menariknya dengan gambar. Warna membuat Mind Map lebih hidup, menambah energi kepada pemikiran kreatif dan menyenangkan.
- d. Menghubungkan cabang – cabang utama ke gambar pusat dan menghubungkan cabang – cabang tingkat dua dan tiga ke tingkat satu dan dua, demikian seterusnya. Karena otak bekerja menurut asosiasi. Otak senang mengaitkan dua, tiga atau empat hal sekaligus. Bila kita menghubungkan cabang – cabang kita akan lebih mudah mengerti dan mengingat.
- e. Membuat garis yang melengkung, bukan garis lurus. Karena garis lurus akan membosankan otak . Cabang – cabang yang melengkung dan organik, seperti cabang – cabang pohon, jauh lebih menarik bagi mata. Setiap kata tunggal atau gambar adalah seperti pengganda, menghasilkan asosiasi dan hubungan sendiri.
- f. Menggunakan satu kata kunci untuk setiap baris. Karena kata kunci tunggal memberikan lebih banyak daya dan fleksibilitas kepada *Mind Map*.
- g. Menggunakan gambar. Karena seperti gambar sentral, setiap gambar bermakna seribu kata. Jadi apabila kita mempunyai sepuluh gambar pada *Mind Map* berarti sudah setara sepuluh ribu kata catatan.

B. Hasil Belajar

Belajar tidak dapat dipisahkan dengan kehidupan manusia, karena dengan aktivitas inilah kita dapat menemukan dan memahami permasalahan yang terjadi

di sekitar kita. Sahabuddin (1999 : 88) menyatakan pengertian belajar sebagai berikut:

“Belajar adalah suatu proses kegiatan yang menimbulkan kelakuan baru atau merubah kelakuan lama sehingga seseorang lebih mampu memecahkan masalah dan menyesuaikan diri terhadap situasi yang dihadapi dalam hidupnya”.

Definisi belajar menurut Slameto (2003 : 2) :

“Belajar adalah suatu proses usaha yang dilakukan seseorang untuk memperoleh suatu perubahan tingkah laku yang baru secara keseluruhan, sebagai hasil pengalamannya sendiri dalam interaksi dengan lingkungannya”.

a. Pengertian Hasil Belajar

Hasil belajar merupakan indikator keberhasilan yang dicapai siswa dalam usaha belajarnya. Hasil belajar adalah istilah yang digunakan untuk menyatakan tingkat keberhasilan yang dicapai seseorang setelah melalui proses belajar. Hasil belajar adalah kemampuan-kemampuan yang dimiliki siswa setelah menerima pengalaman belajar (Sudjana 2005, 22).

Definisi hasil belajar menurut (Abdurrahman 2003, 123) yaitu:

”Hasil belajar adalah kemampuan yang diperoleh siswa setelah kegiatan belajar. Belajar itu sendiri merupakan suatu proses dari seseorang yang berusaha untuk memperoleh suatu bentuk perubahan perilaku yang relatif menetap. Siswa yang berhasil dalam belajar ialah yang berhasil mencapai tujuan-tujuan pembelajaran atau tujuan-tujuan instruksional’. Dengan demikian, hasil belajar adalah suatu bentuk perubahan perilaku berupa kemampuan yang dimiliki oleh siswa sebagai hasil dari proses belajar.

Menurut Benjamin S. Bloom yang dikutip oleh (Sudjana 2005, 22-23) ada tiga ranah (*domain*) hasil belajar, yaitu :

1. Ranah kognitif berkenaan dengan hasil belajar intelektual yang terdiri dari enam aspek, yakni pengetahuan atau ingatan, pemahaman, aplikasi, analisis, sintesis, dan evaluasi.
2. Ranah afektif berkenaan dengan sikap yang terdiri dari lima aspek, yakni penerimaan, jawaban atau reaksi, penilaian, organisasi, dan internalisasi.
3. Ranah psikomotorik berkenaan dengan hasil belajar keterampilan dan kemampuan bertindak. Ada enam aspek ranah psikomotorik, yaitu : (a) gerakan refleks; (b) keterampilan gerakan dasar; (c) kemampuan perseptual; (d) keharmonisan atau ketepatan; (e) gerakan keterampilan kompleks; (f) gerakan ekspresif dan interpretatif.

Ketiga ranah tersebut menjadi objek penilaian hasil belajar. Hasil belajar kimia dapat diukur langsung dengan menggunakan tes hasil belajar.

b. Faktor – Faktor yang Mempengaruhi Hasil Belajar

Hasil belajar siswa dipengaruhi oleh dua faktor utama yaitu faktor dari dalam diri siswa dan faktor yang datang dari luar diri siswa atau faktor lingkungan. Menurut (Slameto 2003, 54-72), faktor-faktor yang mempengaruhi belajar adalah :

1. Faktor-faktor Internal

- a. Jasmaniah (kesehatan, cacat tubuh)
- b. Psikologis (intelengensi, perhatian, minat, bakat, motif, kematangan, kesiapan)
- c. Kelelahan

2. Faktor-faktor Eksternal

- a. Keluarga (cara orang tua mendidik, relasi antar anggota keluarga, suasana rumah, keadaan ekonomi keluarga, pengertian orang tua, latar belakang kebudayaan)
- b. Sekolah (metode mengajar, kurikulum, relasi guru dengan siswa, relasi siswa dengan siswa, disiplin sekolah, alat pelajaran, waktu sekolah, standar pelajaran di atas ukuran, keadaan gedung, metode belajar, tugas rumah)
- c. Masyarakat (kegiatan siswa dalam masyarakat, mass media, teman bergaul, bentuk kehidupan masyarakat).

Clark dalam (Sudjana 2006, 154) mengungkapkan bahwa hasil belajar siswa di sekolah 70% dipengaruhi oleh kemampuan siswa dan 30% dipengaruhi oleh lingkungan. Sedangkan menurut (Sardiman 2003, 34) faktor-faktor yang mempengaruhi belajar adalah faktor intern (dari dalam) diri siswa dan faktor ekstern (dari luar) siswa. Berkaitan dengan faktor dari dalam diri siswa, selain faktor kemampuan, ada juga faktor lain yaitu motivasi, minat, perhatian, sikap, kebiasaan belajar, ketekunan, kondisi sosial ekonomi, kondisi fisik dan psikis. Kehadiran faktor psikologis dalam belajar akan memberikan andil yang cukup penting. Faktor-faktor psikologis akan senantiasa memberikan landasan dan kemudahan dalam upaya mencapai tujuan belajar secara optimal.

Setiap proses belajar mengajar selalu menghasilkan hasil belajar. Masalah yang dihadapi adalah sampai tingkat mana kemampuan belajar yang telah dicapai.

Sehubungan dengan hal ini kemampuan proses mengajar itu dibagi atas beberapa tingkatan atau taraf kemampuan belajar tersebut adalah sebagai berikut:

1. Tinggi: apabila 76% - 99% bahan pelajaran yang diajarkan dapat dikuasai oleh siswa.
2. Sedang : apabila 60% - 75% bahan pelajaran yang diajarkan dapat dikuasai oleh siswa.
3. rendah : apabila bahan pelajaran yang diajarkan kurang dari 60% dikuasai oleh siswa.

Dengan melihat data yang terdapat dalam format daya serap siswa dalam pembelajaran dan persentase kemampuan hasil belajar dalam mencapai tujuan pembelajaran tersebut dapatlah diketahui sejauh mana kemampuan atau keberhasilan proses belajar mengajar yang telah dilakukan siswa atau guru (Syaiful Bahri Djamarah, 2002:121).

Kemampuan adalah kesanggupan, kecakapan, dan kekuatan suatu hal. Menurut Taksonomi Bloom dalam Ngelim Poerwanto (1998 : 45 - 47) kemampuan dibagi menjadi enam tingkatan dalam ranah kognitif. Keterkaitan keenam tingkat kemampuan itu dengan perumusan tujuan pembelajaran dapat dijelaskan sebagai berikut:

1. Kemampuan ingatan

Kemampuan ingatan adalah tingkat kemampuan yang hanya meminta responden atau siswa untuk mengenal atau mengetahui adanya konsep, fakta atau istilah-istilah tanpa harus mengerti, menilai, dan menggunakannya. Dalam hal ini

biasanya siswa hanya dituntut untuk menyebutkan kembali atau menghafal saja.

2. Kemampuan pemahaman

Kemampuan pemahaman adalah tingkat kemampuan yang menurut siswa mampu memahami arti suatu konsep, situasi serta fakta yang diketahuinya. Dalam hal ini siswa tidak hanya hafal secara verbalistis tetapi mengerti atau paham terhadap konsep atau fakta yang ditanyakannya.

3. Kemampuan penerapan

Tingkat aplikasi, siswa dituntut kemampuannya untuk menerapkan atau menggunakan apa-apa yang telah diketahuinya dalam situasi yang baru baginya. Dapat juga dikatakan aplikasi adalah penggunaan abstraksi pada situasi kongkrit atau situasi khusus. Abstraksi yang dimaksud dapat berupa ide-ide teori dan petunjuk teknis.

4. Kemampuan penguraian

Tingkat kemampuan penguraian adalah tingkat kemampuan yang menuntut siswa menguraikan atau menganalisis suatu integritas atau suatu situasi tertentu di dalam komponen-komponen atau unsur-unsur pembentuknya. Pada tingkat ini, siswa diharapkan dapat memahami dan sekaligus dapat memilah menjadi bagian-bagian. Jadi kemampuan penguraian adalah kemampuan untuk memahami dan sekaligus menguraikan bagaimana proses terjadinya sesuatu, cara bekerjanya sesuatu atau mungkin juga sistematiknya.

5. Kemampuan penyatuan

Sintesis berarti penyatuan unsur-unsur atau bagian-bagian dalam suatu bentuk yang menyeluruh. Kemampuan sintesis merupakan kebalikan dari kemampuan analisis. Dengan kemampuan sintesis, seseorang dituntut untuk dapat menemukan abstraksinya berupa integritas. Tanpa memiliki kemampuan sintesis, seseorang hanya dapat melihat bagian-bagian atau komponen-komponen secara terpisah tanpa arti. Sebaliknya dengan kemampuan berpikir sintesis memungkinkan seseorang dapat berpikir kreatif.

6. Kemampuan penilaian

Kemampuan berpikir evaluasi menuntut siswa untuk membuat penilaian tentang suatu pernyataan, konsep, situasi dan sebagainya berdasarkan suatu kriteria tertentu. Kegiatan penilaian dapat dilihat dari segi tujuannya, gagasannya, cara bekerjanya, cara pemecahannya, dan metodenya.

Demikian hubungan antara perumusan tujuan pembelajaran dengan tingkat kemampuan kognitif yang diharapkan dapat dicapai dalam diri siswa setelah mengalami proses belajar-mengajar. Makin tinggi tingkat sekolah makin tinggi pula tingkat kemampuan kognitif yang dituntut dari para siswanya.

Kognitif adalah suatu ranah yang mengutamakan atau menekankan dan mengungkapkan sesuatu yang telah dipelajari. Ranah kognitif tercakup di dalamnya tugas akal pikiran untuk pemecahan masalah yang telah ditentukan kemudian dikombinasikan dengan konsep atau prosedur yang telah dipelajari.

C. Materi Pembelajaran Biologi Pada Kelas XI IPA MA Muhammadiyah Pangkep pada Pokok Bahasan Sel

Semua organisme tersusun atas sel – sel. Mulai dari sayap kupu – kupu hingga mahkota bunga yang berwarna – warni. Semua tersusun atas sel. Sel merupakan unit terkecil dari suatu bentuk kehidupan. Sel merupakan senyawa kimia. Seluruh kegiatan kehidupan sel merupakan akibat dari reaksi – reaksi kimia yang berlangsung di dalam sel. Senyawa kimia penyusun sel disebut protoplasma, yang merupakan substansi yang kompleks, protoplasma terdiri dari unsur – unsur kimia. Meskipun sebagian besar protoplasma terdiri dari air, tetapi bahan yang memberi ciri pada strukturnya ialah protein. Unsur – unsur kimia penyusun protoplasma terdapat dalam bentuk senyawa kimia, baik senyawa organik maupun senyawa anorganik. Senyawa organik dalam protoplasma berupa karbohidrat, lemak, protein dan asam nukleat. (Pratiwi *et al*, 2007, 2).

1. Sejarah Penemuan Sel

Sel berasal dari kata *cellula* yang berarti ruang kecil. Pada 1665, seorang ilmuwan Inggris, Robert Hooke, meneliti sayatan gabus di bawah mikroskop. Hooke melihat bahwa sayatan gabus tersebut tersusun atas ruangan – ruangan kecil yang kemudian ia namakan sel. (Firmansyah *et al*, 2009, 2).

Pada tahun 1838 - 1858, dua orang ahli fisiologi Jerman, Theodor Schwann dan Matthias Jakob Schleiden, masing-masing bekerja secara sendiri-sendiri, mengajukan suatu teori sel yang baru dan revolusioner. Mereka menganggap bahwa makhluk hidup, dari yang paling sederhana sampai yang

paling kompleks, hampir sepenuhnya tersusun dari sel dan bahwa sel-sel ini memainkan peranan penting dalam semua kegiatan hidup. Kemudian, diketahui tidak hanya tubuh hewan dan tumbuh-tumbuhan yang lebih tinggi yang terdiri dari banyak sel, tetapi juga bahwa tiap-tiap makhluk hidup berasal dari perkembangan satu sel tunggal. Secara struktural maupun fungsional sel terdiri atas: membran plasma, sitoplasma, nukleus, dan organel-organel lain (Suwarno 2002, 3).

2. Struktur dan Peranan Bagian – Bagian Sel

Sel merupakan bagian terkecil dari makhluk hidup, tetapi sel masih memiliki bagian-bagian lebih kecil lagi yang menyusunnya. Di situlah terjadinya segala aktivitas di dalam sel. Bagian sel tersebut dinamakan *organela*. Jenis organela-organela tersebut bermacam-macam dan masing-masing memiliki karakteristik dan fungsi yang berbeda-beda. Sel berukuran sangat kecil, yaitu berkisar antara 5-15 mikron, sehingga untuk melihatnya harus menggunakan alat bantu yang disebut mikroskop. Secara struktural maupun fungsional sel terdiri atas: membran plasma, sitoplasma, nukleus, dan organel-organel lain.

a. Membran Plasma

Membran plasma merupakan suatu selaput yang membungkus suatu massa protoplasma. Sedangkan protoplasma yang mengelilingi nukleus disebut sitoplasma. Komponen penyusun dasar protoplasma adalah air (H₂O) yang jumlahnya berkisar antara 70 - 90 % dari berat individu, terdapatnya dalam bentuk bebas atau terikat.

S. Singer dan E.Nicolson (1972) menyampaikan teori tentang membran sel. Teori ini disebut teori membran mozaik cair, yang menjelaskan bahwa membran sel terdiri atas protein yang tersusun seperti mozaik (tersebar) dan masing-masing tersisip di antara dua lapis fosfolipid. Membran sel merupakan bagian terluar sel dan tersusun secara berlapislapis. Bahan penyusun membran sel yaitu lipoprotein yang merupakan gabungan antara lemak dan protein. Membran sel mengandung kira-kira 50% lipid dan 50% protein.

b. Inti Sel (Nukleus)

Nukleus merupakan organ terbesar sel, dengan ukuran diameter antara 10-20 nm. Nukleus memiliki bentuk bulat atau lonjong. Hampir semua sel memiliki nukleus, karena nukleus ini berperan penting dalam aktivitas sel, terutama dalam melakukan sintesis protein. Namun ada beberapa sel yang tidak memiliki nukleus antara lain sel eritrosit dan sel trombosit. Pada kedua sel ini aktivitas metabolisme terbatas dan tidak dapat melakukan pembelahan. Biasanya sebuah sel hanya memiliki satu nukleus saja, yang terletak di tengah. Namun ada sel-sel yang memiliki inti lebih dari satu yaitu pada sel parenkim hati dan sel otot jantung, yang memiliki dua buah nukleus. Adapun pada sel otot rangka terdapat banyak nukleus. Komposisi nukleus terdiri atas membran nukleus, matriks, dan anak inti. Namun ada sel-sel yang memiliki inti lebih dari satu yaitu pada sel parenkim hati dan sel otot jantung, yang memiliki dua buah nukleus. Adapun pada sel otot rangka terdapat banyak nukleus. Komposisi nukleus terdiri atas membran nukleus, matriks, dan anak inti.

1. Membran Nukleus (Karioteka)

Susunan molekul membran ini sama dengan susunan molekul membran sel, yaitu berupa lipoprotein. Membran inti juga dilengkapi dengan pori-pori yang dapat memungkinkan hubungan antara nukleoplasma dan sitoplasma. Pori-pori ini berperan dalam memindahkan materi antara inti sel dan sitoplasmanya. Membran inti hanya bisa dilihat dengan jelas dengan menggunakan mikroskop elektron. Membran inti terdiri atas dua selaput yaitu selaput luar dan selaput dalam. Selaput luar mengandung ribosom pada sisi yang menghadap sitoplasma dan sering kali berhubungan dengan membran retikulum endoplasma.

2. Matriks (Nukleoplasma)

Nukleoplasma terdiri atas cairan inti yang tersusun dari zat protein inti yang disebut dengan *nukleoprotein*.

3. Anak Inti (Nukleolus)

Di dalam nukleolus banyak terkandung kromosom, yaitu benang-benang halus DNA. Kromosom tersebut berfungsi untuk: menentukan ciri-ciri yang dimiliki sel, mengatur bentuk sel dan menentukan generasi selanjutnya. DNA tersusun dalam kromosom yang terdapat pada nukleoplasma, sedangkan tempat sintesis RNA terjadi pada nukleolus.

c. Sitoplasma

Sitoplasma merupakan suatu cairan sel dan segala sesuatu yang larut di dalamnya, kecuali nukleus (inti sel) dan organela. Sitoplasma yang berada di dalam inti sel disebut *nukleoplasma*. Sitoplasma bersifat koloid kompleks, yaitu

tidak padat dan tidak cair. Sifat koloid sitoplasma ini dapat berubah ubah tergantung kandungan air. Jika konsentrasi air tinggi maka koloid akan bersifat encer yang disebut dengan sol, sedangkan jika konsentrasi air rendah maka koloid bersifat padat lembek yang disebut dengan gel.

Sitoplasma tersusun atas air yang di dalamnya terlarut molekul-molekul kecil (*mikromolekul*) dan molekul-molekul besar (*makromolekul*), ion-ion dan bahan hidup (organela) ukuran partikel terlarut yaitu 0,001 – 1 mikron, dan bersifat transparan. Bagian yang merupakan lingkungan dalam sel adalah matrik sitoplasma. Tiap-tiap organela mempunyai struktur dan fungsi khusus. Organela yang menyusun sitoplasma adalah sebagai berikut:

1. Mitokondria

Mitokondria merupakan organela penghasil energi dalam suatu sel. Mitokondria memiliki bentuk bulat tongkat dan berukuran panjang antara 0,2-5 mikrometer dengan diameter 0,5 mikrometer. Dengan bantuan mikroskop cahaya, keberadaan mitokondria dapat terlihat, tetapi untuk dapat melihat struktur dasarnya harus menggunakan mikroskop elektron. Mitokondria disusun oleh bahan-bahan antara lain fosfolipid dan protein. Mitokondria mempunyai dua lapisan membran, yaitu membran luar dan membran dalam. Permukaan pada membran luar halus, sedangkan pada membran dalam banyak terdapat lekukan-lekukan ke dalam yang disebut *krista*. Adanya lekukan-lekukan ini akan dapat memperluas bidang permukaannya. Krista berperan dalam penyerapan oksigen untuk respirasi. Mitokondria berfungsi untuk tempat respirasi sel atau sebagai pembangkit energi.

Mitokondria mempunyai enzim yang dapat mengubah energi potensial dari makanan kemudian disimpan dalam bentuk ATP. ATP inilah yang merupakan sumber energi sebagai bahan bakar untuk melakukan proses kegiatan untuk hidup.

2. Retikulum Endoplasma

Retikulum endoplasma ada dua macam, yaitu retikulum endoplasma kasar dan retikulum endoplasma halus. Retikulum endoplasma kasar ditemplei dengan ribosom yang tersebar merata pada permukaannya. Ribosom merupakan tempat sintesis protein. Protein yang sudah terbentuk kemudian akan diangkut ke bagian dalam retikulum endoplasma, dan kemudian disimpan di dalam membran yang berkantong yang disebut *vesikula*. Retikulum endoplasma halus tidak ditemplei oleh ribosom. Permukaan REH ini menghasilkan enzim yang dapat mensintesis fosfolipid, glikolipid, dan steroid.

3. Ribosom

Ribosom merupakan struktur terkecil yang bergaris tengah 17-20 mikron, letaknya di dalam sitoplasma sehingga hanya bisa dilihat dengan bantuan mikroskop elektron. Semua sel hidup memiliki ribosom. Ribosom berfungsi untuk sintesis protein, yang selanjutnya digunakan untuk pertumbuhan, perkembangbiakan atau perbaikan sel yang rusak. Pada sel-sel yang aktif dalam sintesis protein, ribosom dapat berjumlah 25% dari bobot kering sel.

4. Badan Golgi

Organela ini ditemukan pertama kali oleh Camilio Golgi, seorang ilmuwan dari Italia. Badan golgi biasa dijumpai pada sel tumbuhan maupun hewan. Pada sel

hewan terdapat 10-20 badan golgi. Lain halnya dengan tumbuhan yang memiliki ratusan badan golgi pada setiap sel. Secara umum fungsi dari badan golgi antara lain: secara aktif terlibat dalam proses sekresi, terutama pada sel-sel kelenjar, membentuk dinding sel pada tumbuhan, menghasilkan lisosom, membentuk akrosom pada spermatozoa yang berisi enzim untuk memecah dinding sel telur.

5. Lisosom

Lisosom hanya ditemukan pada sel hewan saja. Lisosom merupakan struktur agak bulat yang dibatasi membran tunggal, memiliki ukuran diameter 1,5 mikron. Lisosom berperan aktif melakukan fungsi imunitas. Lisosom berisi enzim-enzim hidrolitik untuk memecah polisakarida, lipid, fosfolipid, dan protein. Lisosom juga berperan penting dalam matinya sel-sel. Lisosom banyak terdapat pada sel-sel darah terutama leukosit, limfosit, dan monosit. Di dalam sel-sel tersebut lisosom berperan mensintesis enzim-enzim hidrolitik untuk mencernakan bakteri-bakteri patogen yang menyerang tubuh.

Lisosom membantu menghancurkan sel yang luka atau mati dan menggantinya dengan yang baru yang disebut dengan *autofagus*. Contohnya lisosom banyak terdapat pada sel-sel ekor kecebong. Ekor kecebong secara bertahap akan diserap dan mati. Hasil penghancurannya digunakan untuk pertumbuhan sel-sel baru bagi katak yang sedang dalam masa pertumbuhan. Begitu pula selaput antara jari-jari tangan dan kaki manusia ketika berujud embrio akan hilang setelah embrio tersebut lahir.

6. Sentrosom

Sentrosom hanya dijumpai pada sel hewan. Bentuk sentrosom bulat kecil. Organela ini terdapat di dekat inti, berperan dalam proses pembelahan sel. Sentrosom menyerupai bola-bola duri karena adanya serat-serat radial.

7. Vakuola

Vakuola ialah organela sitoplasmik yang berisi cairan dan dibatasi selaput tipis yang disebut *tonoplas*. Vakuola berbentuk cairan yang di dalamnya terlarut berbagai zat seperti enzim, lipid, alkaloid, garam mineral, asam, dan basa. Pada sel tumbuhan, vakuola selalu ada. Semakin tua suatu tumbuhan, maka vakuola yang terbentuk semakin besar. Vakuola berperan untuk menyimpan zat makanan berupa sukrosa dan garam mineral, selain juga berfungsi sebagai tempat penimbunan sisa metabolisme, seperti getah pada batang tumbuhan karet.

8. Plastida

Plastida juga merupakan organela spesifik yang terdapat pada sel tumbuhan. Di dalam plastida terdapat zat pigmen. Mekanisme kerja plastida sangat dipengaruhi oleh rangsang cahaya. Pada lingkungan yang banyak terdapat penyinaran matahari, maka plastida menghasilkan pigmen warna yang disebut kloroplas, antara lain pigmen hijau (*klorofil*), kuning (*xantin*), dan kuning kemerah-merahan (*xantofil*). Plastida yang tidak terkena cahaya matahari tidak akan menghasilkan pigmen warna yang disebut *leukoplas* atau *amiloplas* yaitu untuk tempat amilum.

9. Kloroplas

Klorofil dihasilkan oleh suatu struktur yang disebut *kloroplas*. Kloroplas hanya terdapat dalam sel tumbuhan dan ganggang tertentu. Pada sel-sel tumbuhan, kloroplas berbentuk cakram dengan diameter 5-8 μm dengan tebal 2-4 μm . Kloroplas dibungkus oleh membran ganda, yaitu membran internal (dalam) dan membran eksternal (luar). Pada membran internal (dalam) terdapat lipatan (halus), dan terdapat banyak pigmen fotosintesis yang terletak pada *thilakoid*. Pigmen ini akan menangkap cahaya matahari dan mengubah energi cahaya ini menjadi energi kimia dalam bentuk ATP (Adenosin Trifosfat), melalui proses fotosintesis. Tumpukan dari beberapa thilakoid akan membentuk *granum*. Thilakoid yang memanjang menghubungkan granum satu dengan lainnya disebut *stroma*. Pigmen fotosintesis tersebut antara lain klorofil dan karotenoid. Klorofil meliputi klorofil a dan b. Klorofil merupakan pigmen hijau untuk menangkap energi cahaya matahari, misalnya sinar merah, biru, ungu, dan memantulkan sinar hijau. Karotenoid merupakan pigmen kuning sampai jingga. Karotenoid menyerap sinar gelombang antara hijau-biru.

Pada membran eksternal (luar) tidak mengandung klorofil maupun karotenoid, melainkan mengandung pigmen xanthofil yang disebut *violaxanthin*. Dari uraian tersebut dapat kita ketahui bahwa di dalam sel yang masih hidup selalu terdapat unsur-unsur pokok seperti disebutkan di atas. Sel hidup masih selalu

melakukan aktivitas tumbuh dan berkembang. Aktivitas ini dilakukan oleh bagian bagian pokok sel tersebut (Lestari dan Kistinah 2006,4-14).

3. Perbedaan Struktur Sel Tumbuhan dan Hewan

Tabel 2.1 Perbedaan Struktur Sel Tumbuhan dan Hewan

No	Perbedaan	Sel tumbuhan	Sel hewan
1.	Dinding sel	Ada, dinding sel kuat dan mengalami penebalan terdiri dari selulosa (serat kayu)	Tidak ada membran plasma tipis dan lentur serta tidak mengalami penebalan
2.	Membran plasma	Ada	Ada
3.	Sitoplasma	Ada	Ada
4.	Mitokondria	Ada	Ada
5.	Lisosom	Tidak ada	Ada
6.	Ribosom	Ada	Ada
7.	Badan Golgi	Ada	Ada
8.	Sentrosom	Tidak ada (kecuali pada tumbuhan tingkat rendah)	Ada
9.	Plastida	Ada	Tidak ada
10.	Mikrotubulus	Tidak ada	Ada
11.	Vakuola	Ada (besar)	Tidak ada, kecuali pada Protozoa
12.	Retikulum Endoplasma(RE)	Ada	Ada
13.	Nukleus	Ada	Ada

Bagian luar sel tumbuhan terdapat dinding sel, tetapi pada hewan tidak.

Adanya dinding sel inilah yang menyebabkan sel tumbuhan memiliki sifat keras dan kaku. Pada tumbuhan, dinding sel berfungsi antara lain untuk melindungi protoplas, sebagai penguat tanaman dan mencegah terjadinya dehidrasi. Komponen utama penyusun dinding sel adalah *polisakarida*. Dinding sel tumbuhan muda masih terlihat tipis yang terdiri atas selaput zat pektin. Setelah sel tumbuhan bertambah tua,

maka dinding sel akan menebal dan zat pembentuknya adalah *selulosa*. (Lestari dan Kistinah 2006, 8).

Gambar 2.1 Perbedaan sel hewan dan sel tumbuhan

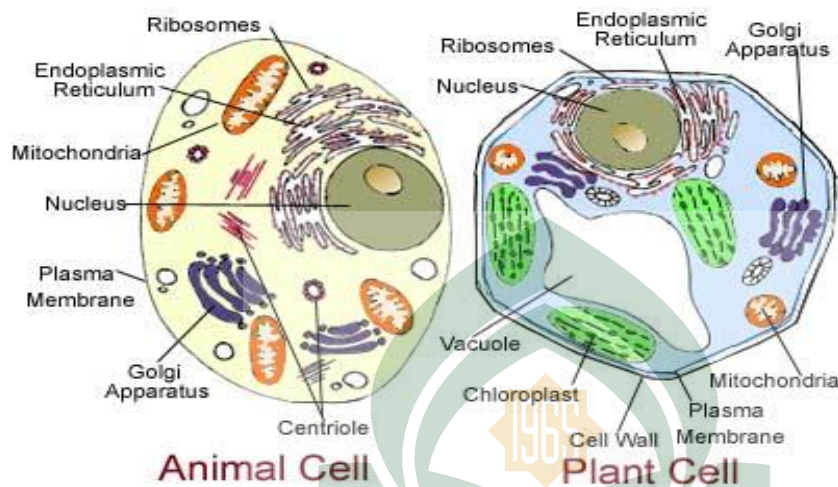

4. Mekanisme Transpor pada Membran

sel merupakan penyusun jaringan tumbuhan dan hewan. Segala aktivitas terjadi dalam sel, sehingga fungsi jaringan pun dapat dilakukan dengan baik. Tentunya di sini ada hubungan antara sel satu dengan yang lain, terutama dalam hal transpor zat-zat untuk proses metabolisme tumbuhan. Zat-zat tersebut keluar masuk sel dengan melewati membran sel. Cara zat melewati membran sel melalui beberapa mekanisme berikut.

a. Transpor Pasif

Transpor pasif merupakan perpindahan zat yang tidak memerlukan energi. Perpindahan zat ini terjadi karena perbedaan konsentrasi antara zat atau larutan. Transpor pasif melalui peristiwa difusi, osmosis, dan difusi terbantu.

1. Difusi

Di dalam sel terjadi peristiwa perpindahan molekul zat dari tempat yang berkonsentrasi tinggi ke tempat yang berkonsentrasi lebih rendah untuk mencapai kesamaan konsentrasi. Peristiwa tersebut dinamakan difusi. Di tingkat sel, difusi bermacam bahan, termasuk air terjadi terus menerus dan di mana-mana.

2. Osmosis

Selain difusi di dalam sel juga terjadi osmosis, yaitu perpindahan molekul air melalui selaput semipermeabel dari larutan yang hipotonis (kepekatan rendah) ke larutan hipertonis (kepekatan tinggi). Untuk memahami tentang osmosis, perhatikan Gambar 2.2 ! Gambar tersebut menunjukkan proses osmosis. Air akan berpindah dari A menuju B melalui membran semi permeabel sehingga diperoleh hasil larutan *isotonis*, yaitu konsentrasi air sama untuk dua larutan antara A dan B, walaupun hasil akhirnya nanti volume antara A dan B berbeda. Setelah terjadi osmosis, maka gambar prosesnya menjadi seperti berikut.

Dari ilustrasi itu dapat disimpulkan bahwa osmosis adalah proses perpindahan air dari zat yang berkonsentrasi rendah (*hipotonis*) ke larutan yang berkonsentrasi tinggi (*hipertonis*) melalui membran semipermeabel sehingga didapatkan larutan yang berkonsentrasi seimbang (*isotonis*). Peristiwa osmosis dapat kita temukan dalam kehidupan sehari-hari antara lain pada penyerapan air melalui bulu-bulu akar, dan mengerutnya sel darah merah yang dimasukkan ke dalam larutan hipertonis.

Gambar 2.2 Model Percobaan Osmosis.

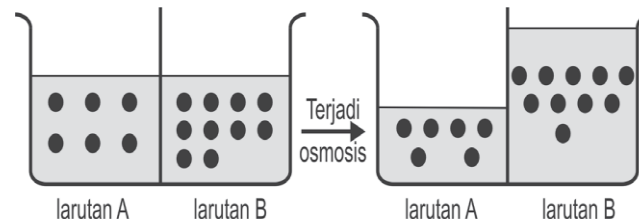

3. Difusi Terbantu

Proses difusi terbantu difasilitasi oleh suatu protein. Difusi terbantu sangat tergantung pada suatu mekanisme transpor dari membran sel. Difusi terbantu dapat ditemui pada kehidupan sehari-hari, misalnya pada bakteri *Escherichia coli* yang diletakkan pada media laktosa. Membran sel bakteri tersebut bersifat impermeabel sehingga tidak dapat dilalui oleh laktosa. Setelah beberapa menit kemudian bakteri akan membentuk enzim dari dalam sel yang disebut *permease*, yang merupakan suatu protein sel. Enzim *permease* inilah yang akan membuatkan jalan bagi laktosa sehingga laktosa ini dapat masuk melalui membran sel.

b. Transpor Aktif

Transpor aktif merupakan transpor partikel-partikel melalui membran semipermeabel yang bergerak melawan gradien konsentrasi yang memerlukan energi dalam bentuk ATP. Adanya muatan listrik di dalam dan luar sel dapat mempengaruhi proses ini, misalnya ion K^+ , Na^+ dan Cl^- .

Contoh lain terjadi pada darah di dalam tubuh kita, yaitu pengangkutan ion kalium (K) dan natrium (Na) yang terjadi antara sel darah merah dan cairan ekstrasel (plasma darah). Kadar ion kalium pada sitoplasma sel darah merah tiga

puluh kali lebih besar daripada cairan plasma darah. Tetapi kadar ion natrium plasma darah sebelas kali lebih besar daripada di dalam sel darah merah. Peristiwa transpor aktif dapat Anda lihat pada peristiwa masuknya glukosa ke dalam sel melewati membran plasma dengan menggunakan energi yang berasal dari ATP. Mekanisme transpor ion ini dapat terlihat pada Gambar 2.3 berikut.

Gambar 2.3 Mekanisme Transpor Ion.

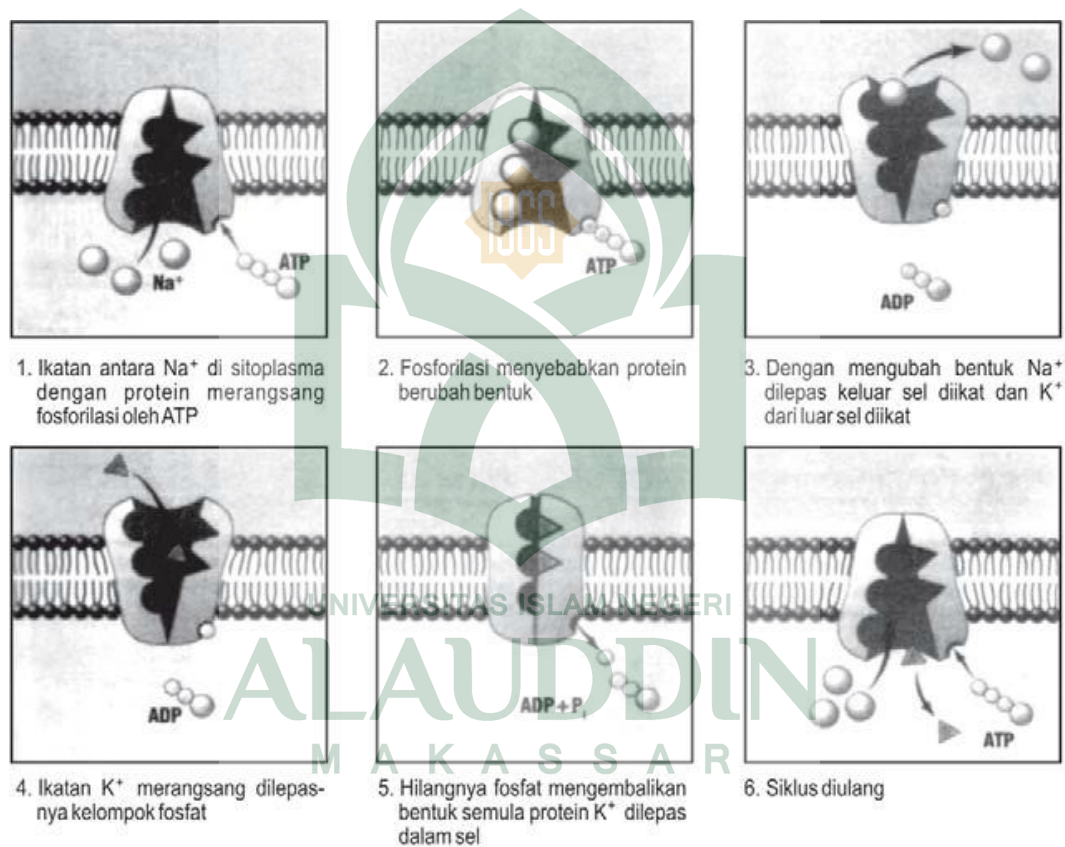

Peristiwa transpor aktif dibedakan menjadi dua, yaitu endositosis dan eksositosis.

1. Endositosis

Endositosis merupakan peristiwa pembentukan kantong membran sel. Endositosis terjadi karena ada transfer larutan atau partikel ke dalam sel. Peristiwa endositosis dibedakan menjadi dua, yaitu sebagai berikut.

a. Pinositosis

Pinositosis merupakan peristiwa masuknya sejumlah kecil medium kultur dengan membentuk lekukan-lekukan membran sel. Peristiwa ini dapat terjadi bila konsentrasi protein dan ion tertentu pada medium sekeliling sel sesuai dengan konsentrasi di dalam sel. Sel-sel yang melakukan proses pinositosis ini antara lain sel darah putih, epitel usus, makrofag hati, dan lain-lain.

Gambar 2.4 Mekanisme proses Pinositosis



Keterangan gambar:

- 1) Molekul-molekul medium kultur mendekati membran sitoplasma.
- 2) Molekul-molekul mulai melekat (menempel) pada plasma, hal ini terjadi karena adanya konsentrasi yang sesuai antara protein dan ion tertentu pada medium sekeliling sel dengan di dalam sel.
- 3) Mulai terbentuk invaginasi pada membran sitoplasma.
- 4) Invaginasi semakin ke dalam sitoplasma.
- 5) Terbentuk kantong dalam sitoplasma dan saluran pinositik.
- 6) Kantong mulai lepas dari membran plasma dan membentuk gelembung-gelembung kantong.
- 7) Gelembung-gelembung kantong mulai mempersiapkan diri untuk melakukan fragmentasi. Gelembung pecah menjadi gelembung yang lebih kecil.

b. Fagositosis

Fagositosis merupakan peristiwa yang sama seperti pada pinositosis tetapi jika pinositosis terjadi pada benda yang berukuran kecil maka fagositosis ini terjadi pada benda padat yang ukurannya lebih besar. Fagositosis dapat diamati dengan mikroskop misalnya yang terjadi pada hewan bersel satu seperti yang terjadi pada *Amoeba*.

Gambar 2.5 Mekanisme proses fagositosis pada *Amoeba*

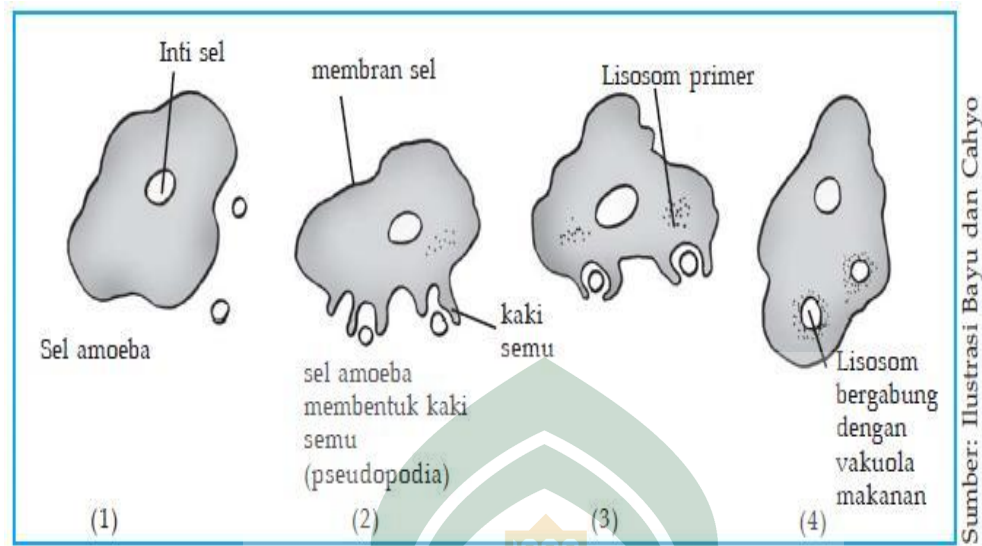

Keterangan gambar:

- 1) Sebuah sel Amoeba mendekati sel *Paramecium*.
- 2) Amoeba membentuk kaki semu (pseudopodia) dan semakin mendekati *Paramecium*.
- 3) Amoeba mengurung sel *Paramecium* dengan kaki semu dan memasukkannya ke dalam vakuola makanan.
- 4) Lisosom pada Amoeba mulai bergabung (fusi) dengan vakuola makanan untuk mengeluarkan enzim pencernaan.

2. Eksositosis

Eksositosis adalah suatu proses keluarnya suatu zat ke luar sel. Proses ini dapat Anda lihat pada proses kimia yang terjadi dalam tubuh kita, misalnya proses pengeluaran hormon tertentu. Semua proses sekresi dalam tubuh merupakan contoh dari proses eksositosis. Sel-sel yang mengeluarkan protein akan berkumpul di dalam badan golgi.

Kemudian kantong yang berisi protein akan bergerak ke arah permukaan sel untuk mengosongkan isinya (Lestari dan Kistinah 2006, 24).



BAB III

METODOLOGI PENELITIAN

A. Jenis Penelitian

Jenis penelitian ini termasuk kedalam jenis penelitian *Pre-Experimental* karena dalam penelitian ini masih terdapat variabel luar yang ikut berpengaruh terhadap terbentuknya variabel dependen, sampel tidak dipilih secara random, dan pembandingnya tidak menggunakan kelas kontrol.

B. Variabel Penelitian

Penelitian ini menggunakan dua variabel yaitu variabel bebas dan variabel terikat. Sebagai variabel bebas adalah strategi pembelajaran *Mind Map* yang diberikan kepada siswa, dan sebagai variabel terikat adalah hasil belajar biologi siswa.

C. Populasi dan Sampel

1. Populasi

Menurut (Sugiono 2010, 132) populasi adalah wilayah generalisasi yang terdiri atas objek atau subjek yang menjadi kualitas dan karakteristik tertentu yang ditetapkan oleh peneliti untuk dipelajari dan kemudian ditarik kesimpulannya.

Adapun yang menjadi populasi dalam penelitian ini adalah siswa kelas XI IPA Madrasah Aliyah Muhammadiyah Pangkep yang berjumlah 20 orang.

2. Sampel

Sampel adalah bagian dari jumlah dan karakteristik yang dimiliki oleh populasi (Sugiyono 2010, 142). Dalam penelitian ini digunakan sampel jenuh yaitu seluruh siswa kelas kelas XI IPA Aliyah Muhammadiyah Pangkep dijadikan sampel dalam penelitian ini.

D. Desain Penelitian

Desain penelitian yang digunakan dalam penelitian ini yaitu *One-Group Pretest-Posttest Design*. Pada desain ini terdapat pretest sebelum diberi perlakuan. Dengan demikian hasil perlakuan dapat diketahui lebih akurat, karena dapat membandingkan dengan keadaan sebelum perlakuan. Desain ini dapat digambarkan sebagai berikut:



(Sugiyono 2010, 111).

Keterangan:

O_1 = Nilai pretest sebelum diberi perlakuan

O_2 = Nilai posttest setelah diberi perlakuan

Tingkat efektivitas pembelajaran = $O_2 - O_1$

E. Metode Penelitian dan Instrumen Penelitian

Dalam penelitian ini, penulis menggunakan tiga metode penelitian yaitu metode tes, metode observasi dan metode dokumentasi. Adapun instrumen penelitian yang digunakan yaitu:

1. Tes

Tes digunakan untuk mendapatkan data tentang hasil belajar biologi siswa kelas XI Madrasah Aliyah Muhammadiyah Pangkep dengan jenis tes yaitu pretest dan posttes. Adapun pretest adalah tes kepada murid mengenai bahan yang akan diajarkan kepadanya sebelum kegiatan belajar mengajar dimulai (Suryobroto 1997, 161). Pre test diberikan kepada siswa dengan tujuan untuk mengetahui sejauhmana tingkat penguasaan materi.

Post test adalah tes yang diberikan kepada murid setelah proses mengajar selesai (setelah perlakuan) (Suryobroto 1997, 162). Post test bertujuan untuk mengetahui efektivitas pemberian strategi pembelajaran *Mind map* untuk meningkatkan hasil belajar biologi siswa.

2. Lembar Observasi

Observasi yang dilakukan pada penelitian ini adalah observasi langsung atau pengamatan langsung, yaitu cara pengumpulan data berdasarkan pengamatan yang menggunakan mata atau telinga secara langsung tanpa melalui alat bantu. Lembar observasi digunakan untuk mengamati dan mencatat kegiatan siswa dalam melakukan kegiatan belajar mengajar dengan menggunakan Strategi pembelajaran *Mind Map* . Objek observasi yaitu seluruh siswa kelas XI IPA MA Muhammadiyah Pangkep.

3. Dokumentasi

Instrumen ini digunakan untuk memperoleh data deskriptif mengenai lokasi penelitian dalam hal ini kelas XI IPA MA Muhammadiyah Pangkep dan proses kegiatan belajar mengajar di kelas.

Suatu instrumen harus teruji validitas dan reliabilitasnya agar dapat memperoleh data yang valid dan reliabel. Oleh karena itu, untuk instrumen tes hasil belajar peneliti lakukan uji validitas dan reliabilitas terlebih dahulu melalui cara sebagai berikut :

a. Validitas

Validitas adalah alat yang menunjukkan tingkatan-tingkatan kevalidan atau kesahihan suatu instrumen. Suatu instrumen yang valid atau sah mempunyai validitas yang tinggi. Sebaliknya instrumen yang kurang valid berarti memiliki validitas yang rendah. (Arikunto, 2002).

Instrumen yang valid apabila mampu mengukur apa yang diinginkan. Sebuah instrumen dikatakan valid apabila mengungkapkan data variabel yang diteliti secara lengkap. Tinggi rendahnya validitas instrumen menunjukkan sejauh mana data yang terkumpul tidak menyimpang dari gambaran tentang validitas yang dimaksud.

Rumus korelasi yang dapat digunakan adalah yang dikemukakan oleh Pearson yang dikenal dengan rumus korelasi product moment adalah sebagai berikut:

$$R_{xy} = \frac{N \sum XY - (\sum X)(\sum Y)}{\sqrt{[(N \sum X^2 - (\sum X)^2)] [(N \sum Y^2) - (\sum Y)^2]}}$$

Keterangan:

R_{XY} = Koefisien korelasi product moment

N = Jumlah responden

$\sum XY$ = Jumlah hasil kali setiap item dengan skor total responden

$\sum X$ = jumlah skor total item soal

$\sum Y$ = Jumlah skor total responden

$\sum X^2$ = jumlah skor total dari kuadrat skor total

$\sum Y^2$ = Jumlah skor total dari kuadrat skor responden

(Arikunto, 2009:77)

b. Reliabilitas

Suatu instrumen penelitian dikatakan mempunyai nilai reliabilitas yang tinggi, apabila tes yang dibuat mempunyai hasil yang konsisten dalam mengukur yang hendak diukur. Ini berarti semakin realibel suatu tes memiliki persyaratan maka semakin yakin kita dapat menyatakan bahwa dalam hasil suatu tes mempunyai hasil yang sama ketika dilakukan tes kembali.

Untuk menguji reliabilitas digunakan rumus Kuder Richardson 21

(KR 21), yaitu:

$$r_{ii} = \frac{n}{n-1} \left(1 - \frac{M(n-M)}{n S_i^2} \right)$$

Keterangan:

r_{ii} = reliabilitas instrumen

n = banyaknya item soal

M = Skor rata-rata

$$S_t^2 = \frac{\sum Y^2 - \frac{(\sum Y)^2}{N}}{N}$$

Keterangan:

S_t^2 = varian total

N = Jumlah responden

$\sum Y$ = Akor total item soal

$\sum Y^2$ = kuadrat skor total item soal

(Arikunto, 2009:103)

F. Teknik Pengumpulan Data.

Tahap pengumpulan data dalam penelitian ini yaitu dilakukan dengan memberikan tes awal (*pretest*) sebelum Strategi pembelajaran *Mind Map* di gunakan. Selanjutnya memberikan tes akhir (*posttest*) setelah menggunakan strategi pembelajaran *Mind Map*. Perbedaan ditentukan dengan membandingkan prestasi belajar siswa sebelum dan sesudah penggunaan strategi pembelajaran *Mind Map*.

Pengumpulan data hasil penelitian ini dilakukan melalui tes hasil belajar yang berupa lembar pertanyaan pilihan ganda sebanyak 20 butir soal. Penelitian ini dilakukan dengan tahap-tahap sebagai berikut:

a. Tahap persiapan

Tahap ini peneliti terlebih dahulu melengkapi hal-hal yang dibutuhkan di lapangan yaitu menyusun program pengajaran sesuai dengan kurikulum (silabus dan RPP), menyusun instrument penelitian yang telah diuji validitas dan realibilitasnya, dan kelengkapan lainnya.

b. Tahap pelaksanaan

- 1) Memberikan materi kepada siswa dengan menggunakan metode konvensional.
- 2) Memberikan tes awal (*pretest*) untuk mengetahui kemampuan awal siswa.
- 3) Penggunaan strategi pembelajaran *Mind Map* dalam proses pembelajaran.
- 4) Memberikan tes akhir (*posttest*) untuk mengetahui hasil belajar siswa setelah penerapan perlakuan.

G. Teknik Analisis Data

Pengolahan data dalam penelitian ini dilakukan dengan analisis statistik untuk pengolahan data hasil penelitian yang meliputi analisis deskriptif yang dimaksudkan untuk menjawab masalah pertama dan masalah kedua dan analisis inferensial untuk menjawab masalah ketiga yang menjadi permasalahan dalam penelitian ini.

1. Teknik Analisis Deskriptif

Data yang terkumpul pada penelitian ini misalnya data hasil belajar dianalisis dengan menggunakan teknik analisis deskriptif untuk mendeskripsikan karakteristik distribusi nilai hasil belajar siswa dalam aspek kognitifnya. Untuk keperluan tersebut digunakan:

a. Membuat Tabel Distribusi Frekuensi

Langkah-langkahnya sebagai berikut:

- 1) Menentukan rentang nilai, yaitu data terbesar dikurangi data terkecil

$$R = X_t - X_r$$

Keterangan:

R = Rentang nilai

X_t = Data terbesar

X_r = Data terkecil

2) Menentukan banyak kelas interval

$$K = 1 + (3,3) \log$$

Keterangan :

K = Kelas interval

n = Jumlah siswa

3) Menghitung panjang kelas interval

$$p = \frac{R}{K}$$

Keterangan:

p = Panjang kelas interval

R = Rentang nilai

K = Kelas interval

4) Menentukan ujung bawah kelas pertama.

5) Membuat tabel distribusi frekuensi.

UNIVERSITAS ISLAM NEGERI

(Arifin 1991, 93-94)

b. Menghitung Rata-rata

$$\bar{x} = \frac{\sum_{i=1}^k f_i x_i}{\sum_{i=1}^k f_i}$$

Keterangan :

\bar{x} = Rata-rata

f_i = Frekuensi

x_i = Titik tengah

c. Standar Deviasi

$$SD = \frac{\sum |(X - \bar{X})^2| f}{N - 1}$$

Keterangan:

SD	: Standar Deviasi
F	: frekuensi
$\sum (X_i - \bar{X})$: Jarak antara tiap-tiap nilai
N - 1	: Banyaknya jumlah sampel

(Tiro 2007, 170)

d. Kategorisasi

Analisis kualitatif ini digunakan peneliti untuk menjawab rumusan masalah. Adapun untuk keperluan analisis kualitatif akan digunakan skala lima berdasarkan teknik kategorisasi standar yang diterapkan oleh departemen pendidikan dan kebudayaan yaitu:

- Nilai 0 – 34 dikategorikan “sangat rendah”
- Nilai 35 – 54 dikategorikan “rendah”
- Nilai 55 – 64 dikategorikan “sedang”
- Nilai 65 – 84 dikategorikan “tinggi”
- Nilai 85 – 100 dikategorikan “sangat tinggi”

(Wahyudiansyah 2005: 27)

Hasil belajar aspek afektif dilakukan dengan langkah-langkah: Memberikan penilaian untuk masing-masing aspek yang diamati, mencari rata-rata aspek afektif yang diamati tiap pertemuan.

Selanjutnya membandingkan persentase aspek afektif pada tiap pertemuan dan mendeskripsikan peningkatan hasil belajar aspek afektif pada tiap pertemuan tersebut.

2. Teknik Analisis Statistik Inferensial

Analisis statistik inferensial digunakan untuk menafsir skor rata-rata populasi dengan menggunakan interval taksiran rata-rata, menguji hipotesis penelitian dengan menggunakan uji-t.

a. Uji t

Menentukan $t = \dots ?$

$$t = \frac{\bar{x}_1 - \bar{x}_2}{\sqrt{\frac{S_1^2}{n_1} + \frac{S_2^2}{n_2}}}$$

Keterangan :

- t : Jumlah konstan
- X_1 : Rata-rata nilai *pre-test*
- X_2 : Rata-rata nilai *post-test*
- S_1 : Standar deviasi *pre-test*
- S_2 : Standar deviasi nilai *post-test*
- n_1 : Jumlah responden *pre-test*
- n_2 : Jumlah responden nilai *post-test*

(Sugiyono 2009, 273)

b. Level of Significant

$$\alpha = 0,05, n = 33 = \dots ?$$

c. Pengujian hipotesis

Kriteria pengujian adalah:

- 1) Pengujian hipotesis digunakan melalui uji dua pihak (*two tail*) karena hipotesis yang diajukan berbunyi “tidak ada peningkatan” atau $H_0: \mu_1 = 0$ dan “ada peningkatan atau $H_a: \mu_2 \neq 0$.”
- 2) Harga t_{hitung} yang diperoleh selanjutnya dibandingkan dengan harga t_{tabel} dengan nilai taraf signifikansi $\frac{1}{2}\alpha$ atau 0,025 dengan $df = n-1$.
- 3) Hasil tersebut dapat digambarkan seperti berikut:

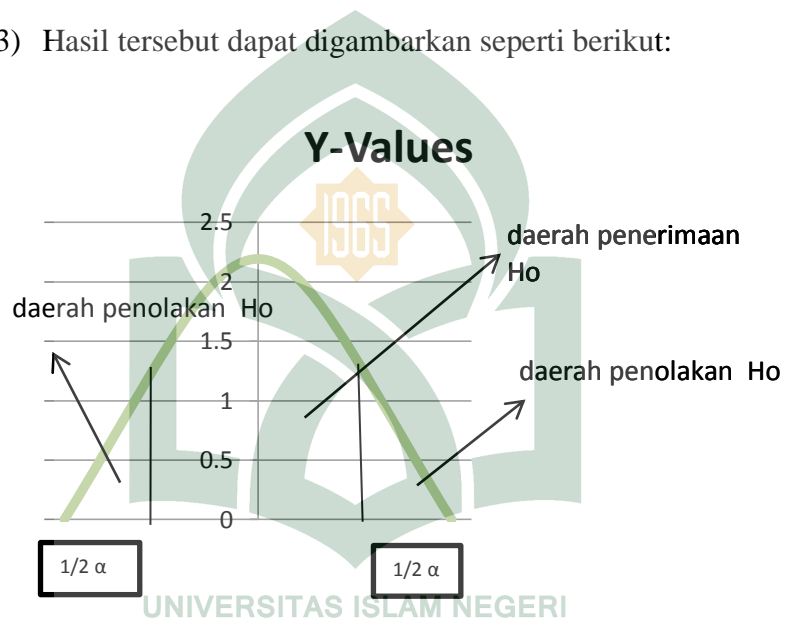

Gambar 12. Grafik Daerah Penentuan H_0 Melalui uji Dua Pihak

- 4) Jadi H_0 ditolak jika $-t_{hitung} < -t_{tabel}$ atau $t_{hitung} > t_{tabel}$

(Sugiono 2007, 99)

BAB IV HASIL DAN PEMBAHASAN

A. Hasil Penelitian

Penelitian ini dilakukan dalam 4 (empat) kali pertemuan pada pokok bahasan Sel. Penelitian dilaksanakan pada satu kelas yakni siswa kelas XI IPA (20 orang) dengan menggunakan strategi pembelajaran *Mind Map*.

Data yang dikumpulkan penulis dalam penelitian yaitu berupa data hasil belajar biologi siswa yang diperoleh dengan menggunakan instrument tes hasil belajar yang diberikan sebagai tes kemampuan untuk mengetahui hasil belajar siswa sekaligus tingkat penguasaan materi siswa.

1. Hasil Belajar Biologi Siswa Kelas XI IPA MA Muhammadiyah Pangkep Tanpa Menggunakan Strategi Pembelajaran *Mind Map*

Berdasarkan hasil penelitian yang dilakukan di MA Muhammadiyah Pangkep pada siswa kelas XI IPA, penulis mengumpulkan data dari instrumen tes melalui skor hasil ujian *pre-test* siswa sebelum menggunakan strategi pembelajaran *Mind Map*.

Tabel 4.1 Nilai hasil *Pre-test* Kelas XI IPA MA Muhammadiyah Pangkep

No.	Nama siswa	L/P	Nilai <i>Pretest</i>
1	Andi baso hardiman	L	35
2	Ahmad faiz muiz	L	45
3	Finni khattab	P	45
4	Fahmi subarkan	L	30
5	Firman	L	30
6	Ince Afiah	P	50
7	Kurnia	P	45
8	Mustari	L	35
9	Marfaidah	P	35

10	Muh. Asir	L	50
11	Masnaeni mardan	P	55
12	Maratussalihah	P	50
13	Nurlaela	P	35
14	Nurrahayu	P	60
15	Nur ilmi alwi	P	40
16	Rezki mutmainnah	L	45
17	Rafli	P	20
18	Sahara ramadani	P	60
19	St. Radiah	P	50
20	Nawir	L	25

Hasil yang diperoleh dari *pretest*, yaitu rentang (*Range*) nilainya sebesar 30, banyaknya kelas sebanyak 5, interval kelas/panjang kelas ialah sebesar , rata-rata (\bar{X}) sebesar 44 dan besarnya varians (S^2) yakni 124,73 (teknik analisis selengkapnya dapat dilihat pada Lampiran A₁). Data keseluruhan hasil dapat dilihat pada tabel distribusi frekuensi di bawah ini:

Tabel 4.2 Distribusi Frekuensi Nilai *Pretest*

Interval kelas	Frekuensi (fi)	Nilai tengah (xi)	(fi.xi)	(xi-x) ²	f.(xi-x) ²	Persentase (%)
20-24	1	22	22	484	484	5
25-29	1	27	27	289	289	5
30-34	2	32	64	144	288	10
35-39	4	37	148	49	196	20
40-44	1	42	42	4	4	5
45-49	4	47	188	9	36	20
50-54	4	52	208	64	256	20
55-59	1	57	57	169	169	5
60-64	2	62	124	324	648	10
Jumlah	20	378	880	1536	2370	100

Berdasarkan data yang diperoleh maka hasil belajar siswa kelas XI IPA₁ MA Muhammadiyah Pangkep dapat dikategorikan dalam tabel berikut ini :

Tabel 4.3 Kategori Peningkatan Hasil Belajar Sebelum Penggunaan Strategi Pembelajaran *Mind Map*

Nilai	Kategori	Frekuensi	Persentase (%)
0 – 34	Sangat Rendah	4	20
35 – 54	Rendah	13	65
55 – 64	Sedang	3	15
65 – 84	Tinggi	-	-
85 – 100	Sangat Tinggi	-	-
Jumlah		20	100

Sumber Data : Hasil Pre-Test Siswa Kelas XI IPA MA Muhammadiyah Pangkep

Gambar 4.1 Histogram Hasil Belajar Sebelum Penggunaan Strategi Pembelajaran *Mind Map*

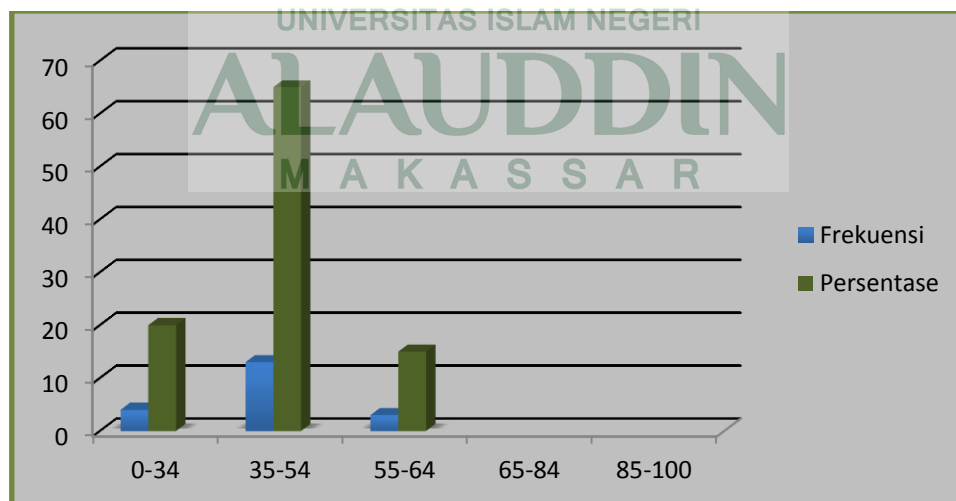

2. Hasil Belajar Biologi Siswa Kelas XI IPA MA Muhammadiyah Setelah Menggunakan Strategi Pembelajaran *Mind Map*

Berdasarkan hasil penelitian yang dilakukan di MA Muhammadiyah Pangkep pada siswa kelas XI IPA, penulis mengumpulkan data dari instrumen tes melalui skor hasil ujian *post-test* siswa setelah menggunakan strategi pembelajaran *Mind Map*.

Tabel 4.4 Nilai hasil *Post-test* Kelas XI IPA MA Muhammadiyah

No.	Nama siswa	L/P	Nilai <i>Posttest</i>
1	Andi baso hardiman	L	70
2	Ahmad faiz muiz	L	75
3	Finni khattab	P	85
4	Fahmi subarkan	L	70
5	Firman	L	75
6	Ince Afiah	P	90
7	Kurnia	P	85
8	Mustari	L	75
9	Marfaidah	P	85
10	Muh. Asir	L	90
11	Masnaeni mardan	P	95
12	Maratussalihah	P	90
13	Nurlaela	P	80
14	Nurrahayu	P	90
15	Nur ilmi alwi	P	80
16	Rezki mutmainnah	L	80
17	Rafli	P	70
18	Sahara ramadani	P	90
19	St. Radiah	P	90
20	Nawir	L	75

Hasil yang diperoleh dari *Posttest*, yaitu rentang nilainya sebesar 35, banyaknya kelas sebanyak 6, interval kelas/ panjang kelas ialah sebesar 7, rata-ratanya sebesar 5 dan besarnya Varians (S^2) yakni 93,68 (teknik analisis

selengkapnya dapat dilihat pada lampiran A₁). Data keseluruhan hasil dapat dilihat pada tabel distribusi frekuensi di bawah ini:

Tabel 4.5 Distribusi Frekuensi Nilai *Post-test*

Interval kelas	Frekuensi (fi)	Nilaitengah (xi)	(fi.xi)	(xi-x) ²	F (xi-x) ²	Persentase (%)
60-64	1	62	62	441	441	5
65-69	1	67	67	256	256	5
70-74	2	72	144	121	242	10
75-79	3	77	231	36	108	15
80-84	3	82	246	1	3	15
85-89	3	87	261	16	48	15
90-94	6	92	552	81	486	30
95-99	1	97	97	196	196	5
Jumlah	20	636	1660	1148	1780	100

Sumber Data : Hasil *Post-test* Siswa Kelas XI IPA MAMuhammadiyah Pangkep

Berdasarkan data yang diperoleh maka hasil belajar siswa kelas XI IPA MA Muhammadiyah Pangkep dapat dikategorikan dalam tabel berikut ini :

Tabel 4.6 Kategori Peningkatan Hasil Belajar Setelah Penggunaan Strategi Pembelajaran *Mind Map*

Nilai	Kategori	Frekuensi	Persentase (%)
0 – 34	Sangat Rendah	-	-
35 – 54	Rendah	-	-
55 – 64	Sedang	1	5
65 – 84	Tinggi	9	45
85 – 100	Sangat Tinggi	10	50
Jumlah		20	100

Sumber Data : Hasil *Post-test* Siswa Kelas XI IPA MA Muhammadiyah pangkep

Gambar 4.2 Histogram Hasil Belajar Setelah Penggunaan Strategi Pembelajaran *Mind Map*

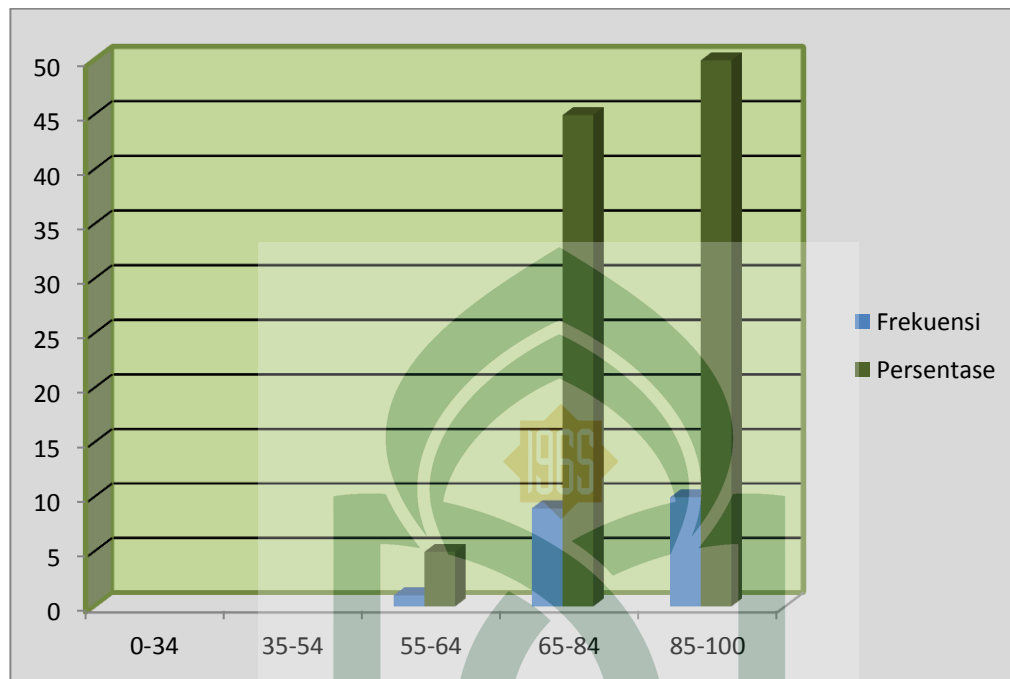

3. Efektifitas strategi pembelajaran Mind Map terhadap hasil belajar Kognitif, Afektif dan Psikomotorik Siswa dengan Penggunaan Strategi Pembelajaran *Mind Map* pada Siswa Kelas XI IPA MA Muhammadiyah Pangkep

a. Hasil belajar Kognitif Siswa

Hasil belajar siswa sebelum dan sesudah diajar dengan penggunaan strategi pembelajaran *Mind Map* dapat kita lihat pada tabel kategori peningkatan hasil belajar sebagai berikut:

Tabel 4.7 Kategori Peningkatan Hasil Belajar Kognitif Sebelum dan Sesudah Penggunaan Model Pembelajaran *Mind Map*

Nilai	Kategori	Frekuensi Sebelum Penggunaan	Persentase (%) Sebelum Penggunaan	Frekuensi Sesudah Penggunaan	Persentase(%) Sesudah Penggunaan
0 – 34	Sangat Rendah	4	20	-	-
35 – 54	Rendah	13	65	-	-
55 – 64	Sedang	3	15	1	5
65 – 84	Tinggi	-	-	9	45
85 –100	Sangat Tinggi	-	-	10	50
Jumlah		20	100	20	100

Sumber Data : Hasil Pretest-Posttest Siswa XI IPA MA Muhammadiyah Pangkep

Gambar 4.3 Histogram Hasil Belajar Sebelum dan Sesudah Penggunaan Model Pembelajaran *Mind Map*

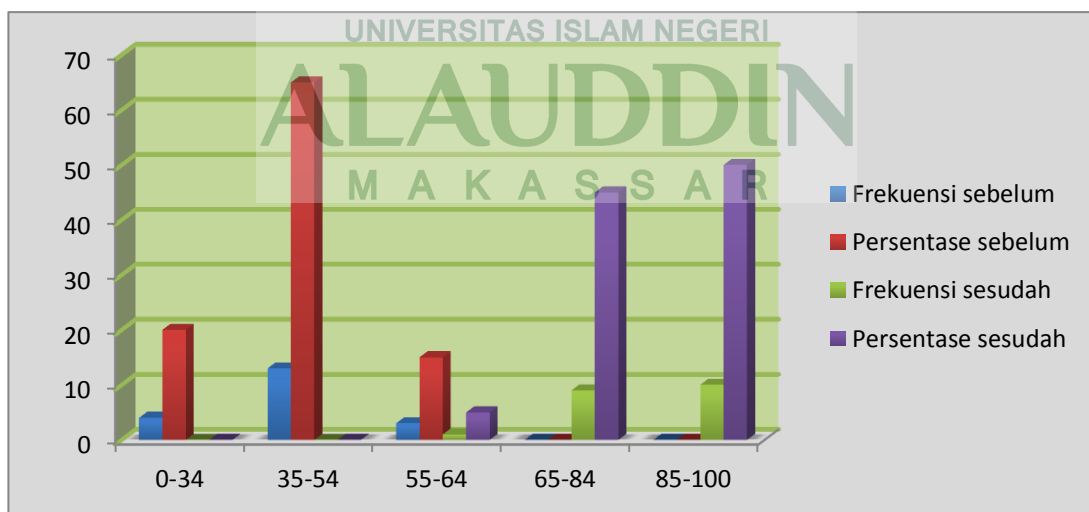

a. Hasil Belajar Afektif dan Psikomotorik Siswa

Selain data hasil belajar kognitif siswa, terdapat juga data lain yang diambil dalam penelitian ini yaitu data hasil belajar afektif dan psikomotorik melalui lembar observasi yang diperoleh dari hasil pengamatan pada saat pembelajaran berlangsung. Lembar observasi ini digunakan untuk mengetahui serta mengevaluasi atau menilai pertumbuhan dan kemajuan siswa dalam aspek afektif dan psikomotoriknya.

Penggunaan Strategi pembelajaran *Mind Map* dilakukan sebanyak dua kali pertemuan. Pada pertemuan pertama peneliti menjelaskan konsep materi sel dan organel-organel sel dengan menggunakan *Mind Map* yang telah peneliti buat. Kemudian Peneliti menjelaskan kepada siswa mengenai penggunaan *Mind Map* beserta cara pembuatannya. Peneliti kemudian meminta siswa untuk mencoba membuat *Mind Map* sendiri sesuai dengan kemampuan siswa. Pada pertemuan kedua siswa dikelompokkan menjadi 5 kelompok dan masing-masing siswa menjelaskan *Mind Map* yang telah mereka buat kepada teman kelompoknya kemudian teman kelompoknya tersebut dapat mengajukan pertanyaan kepada siswa yang menjelaskan. Selama proses tersebut berlangsung peneliti melakukan pengamatan (observasi) dengan beberapa indikator, yaitu:

Tabel 4.8 Data Pengamatan Hasil Belajar Afektif Siswa

No.	Indikator	Jumlah siswa		Persentase (%)		Persentase (%) Peningkatan Tiap Indikator
		Pertemu an ke-1	Pertemu an ke-2	Pertemu an ke-1	Pertemu an ke-2	
1	Siswa yang memperhatikan dengan baik saat materi pelajaran diberikan	14	17	70	85	15
2	Kemampuan siswa dalam menyusun pertanyaan yang berhubungan dengan pokok bahasan	5	10	25	50	25
3	Siswa yang aktif menjawab pertanyaan yang diberikan	8	13	40	65	25
4	Siswa yang mampu menyimpulkan materi pembelajaran yang disampaikan oleh guru dalam proses belajar mengajar (<i>evaluation</i>)	4	12	20	60	40
Jumlah		31	52	115	260	105
Persentase (%) Rerata				28,75	65	26,25

Sumber data: Hasil Observasi Hasil Belajar Afektif siswa

Tabel 4.9 Data Pengamatan Hasil Belajar Psikomotorik Siswa

No	Indikator	Jumlah Siswa Berdasarkan Skor								Persentase (%)								Ket
		Pertemuan ke-1				Pertemuan ke-2				Pertemuan ke-1				Pertemuan ke-2				
		1	2	3	4	1	2	3	4	1	2	3	4	1	2	3	4	
1	Keterampilan membuat <i>Mind Map</i>	16	4	0	0	8	9	3	0	80	20	0	0	40	45	15	0	
2	Kualitas isi <i>Mind Map</i>	15	5	0	0	7	9	4	0	75	25	0	0	35	45	20	0	
3	Keterampilan Presentasi	7	11	2	0	5	4	8	3	35	55	10	0	25	20	40	15	
4	Ketepatan waktu pengumpulan	12	3	5	0	0	11	5	4	60	15	25	0	0	55	25	20	

Sumber data: Hasil Belajar Psikomotorik Siswa

B. Pembahasan

Penggunaan *Mind Map* untuk meningkatkan hasil belajar siswa telah banyak dilakukan oleh para peneliti di Indonesia. Salah satu contoh yaitu karya tulis ilmiah yang disusun oleh Aulia Rumman dengan judul Penggunaan Teknik Mencatat Peta Pikiran (*MIND MAPPING*) Untuk Meningkatkan Hasil Belajar Pelajaran IPS Ekonomi Kelas VIII SMP Wahid Hasyim Malang. Hasil penelitian yang dilakukan oleh peneliti tersebut menunjukkan bahwa terdapat perbedaan hasil belajar yang signifikan antara kelas yang menggunakan teknik mencatat peta pikiran dengan kelas yang tidak menggunakan teknik mencatat peta pikiran. Hal ini dapat dilihat dari pengujian hipotesis dimana hipotesis nol ditolak dan hipotesis alternatif diterima yang

ditunjukkan dengan nilai t hitung GAIN sebesar $3,086 > t$ tabel $1,993$ dan dengan signifikansi $0,003 < 0,05$ dengan demikian dapat disimpulkan bahwa teknik mencatat peta pikiran berhasil meningkatkan hasil belajar siswa. Hal ini sejalan dengan hasil penelitian yang dilakukan oleh peneliti bahwa penggunaan *Mind Map* dapat meningkatkan hasil belajar siswa perbedaan antara peneliti dengan yang dilakukan oleh peneliti sebelumnya yaitu terletak pada lokasi penelitian, materi pelajaran, serta jenis penelitian yang berbeda dimana peneliti hanya menggunakan satu kelas sedangkan peneliti sebelumnya menggunakan dua kelas sebagai kelas kontrol dan kelas eksperimen.

Berdasarkan hasil pengujian hipotesis yang dilakukan oleh peneliti terlampir pada lampiran A₂, diperoleh $t_{hitung} = 11,803$, sedangkan $t_{tabel} = 2,093$ untuk taraf nyata $1/2\alpha = 0.025$ dan $dk = 19$, $t_{hitung} > t_{tabel}$ ($11,803 > 2,093$) maka H_0 ditolak dan hipotesis H_a diterima. Hal tersebut menunjukkan bahwa terdapat perbedaan yang berarti antara hasil belajar kognitif siswa yang diajar sebelum menggunakan strategi pembelajaran *Mind Map* dengan hasil belajar biologi yang diajar setelah menggunakan strategi pembelajaran *Mind Map*.

Sebelum menggunakan strategi pembelajaran *Mind Map*, frekuensi dan persentase hasil belajar biologi MA Muhammadiyah pangkep yaitu sebanyak 20% berada pada kategori sangat rendah, 65% pada kategori rendah dan sebanyak 15% berada pada kategori sedang. Setelah menggunakan strategi pembelajaran *Mind map*,

frekuensi dan persentasi siswa mengalami peningkatan yaitu 5% siswa berada pada kategori sedang, 45% pada kategori tinggi dan 50% brada pada kategori sangat tinggi.

Peningkatan hasil belajar siswa tidak hanya dilihat berdasarkan ranah kognitif tetapi juga melalui hasil belajar dari ranah afektif dan ranah psikomotorik yang peneliti amati melalui lembar observasi. Data hasil belajar afektif diamati berdasarkan berapa banyak siswa yang memperhatikan saat proses pembelajaran, berapa banyak siswa yang bertanya dan mengajukan pertanyaan serta yang mampu menyimpulkan materi yang diajarkan.. Pada saat peneliti mengajarkan materi dengan menggunakan metode konvensional yaitu melalui metode ceramah dan mencatat, siswa mengalami kebosanan apalagi ketika harus membuat catatan di buku tulis, banyak siswa yang mengeluh karena merasa lelah, dan ketika peneliti bertanya mengenai materi yang telah diajarkan banyak siswa yang sulit untuk mengingat pelajarannya kembali. Ketika peneliti menggunakan strategi pembelajaran *Mind Map* untuk mengajarkan materi pelajaran , siswa lebih banyak memperhatikan karena tertarik dengan tampilan dari *Mind Map* yang digunakan. Dan ketika peneliti mengajukan pertanyaan lebih banyak siswa yang menanggapi.

Data hasil belajar yang ketiga adalah psikomotorik. Keterampilan psikomotorik siswa yang diamati meliputi keterampilan saat siswa membuat mind map,kualitas mind map yang dibuat, keterampilan presentasi beserta ketepatan mengumpulkan tugas. Walaupun pada awalnya banyak siswa yang mengalami kesulitan dalam membuat *Mind Map* akan tetapi akhirnya mereka mampu untuk

membuat sendiri. Dan ketika diharuskan mempresentasikan Mind Map yang mereka buat, banyak siswa yang dapat memberikan penjelasan yang cukup baik pada siswa yang lainnya.

Hasil belajar siswa kelas XI IPA MA Muhammadiyah Pangkajene menunjukkan bahwa penggunaan strategi pembelajaran *Mind Map* dapat meningkatkan hasil belajar siswa. Hal ini dapat dilihat bahwa ketiga ranah dalam hasil belajar baik dari segi kognitif, afektif maupun psikomotorik mengalami peningkatan. Pada dasarnya ketiga hasil belajar diatas tidak dapat berdiri sendiri, tetapi berhubungan satu sama lain. Seseorang yang berubah tingkat kognitifnya sebenarnya dalam kadar tertentu telah juga mengalami perubahan pada sikap dan perilakunya.

BAB V

PENUTUP

A. Kesimpulan

Berdasarkan hasil penelitian dan pembahasan sebelumnya, maka disimpulkan sebagai berikut:

1. Hasil belajar biologi siswa kelas XI IPA MA Muhammadiyah Pangkep sebelum menggunakan strategi pembelajaran *Mind Map* berada pada kategori sangat rendah sebanyak 20%, kategori rendah sebanyak 65% serta kategori sedang sebanyak 15%.
2. Hasil belajar biologi siswa kelas XI IPA MA Muhammadiyah Pangkep setelah menggunakan strategi pembelajaran *Mind Map* mengalami peningkatan yaitu termasuk dalam kategori sedang sebesar 5% ,kategori tinggi sebanyak 45% dan kategori sangat tinggi sebanyak 50%.
3. Strategi pembelajaran *Mind Map* dapat dikatakan efektif meningkatkan hasil belajar biologi siswa kelas XI IPA MA Muhammadiyah Pangkep karena hasil belajar biologi siswa baik itu dari segi kognitif, afektif maupun psikomotorik mengalami peningkatan.

B. Implikasi Penelitian

Dari hasil penelitian yang telah dilaksanakan, peneliti melihat adanya peningkatan hasil belajar dan terjadi perubahan sikap positif siswa terhadap pembelajaran biologi maka peneliti mengajukan saran sebagai berikut:

1. Kepada guru mata pelajaran biologi, khususnya di MA Muhammadiyah Pangkep disarankan agar dapat menggunakan strategi pembelajaran *Mind Map* karena dapat meningkatkan pemahaman dan hasil belajar biologi terhadap materi pelajaran yang dijelaskan oleh guru.
2. Penggunaan strategi pembelajaran *Mind Map* hendaknya disesuaikan dengan materi yang akan diajarkan dan lingkungan belajar siswa serta ketersediaan waktu yang cukup, terutama pada materi yang mengharuskan siswa untuk menghafal materi.
3. Diharapkan kepada para guru agar selalu meningkatkan keterampilan dan kemampuan dalam membuat dan menggunakan *Mind Map* . Karena walaupun penggunaan strategi pembelajaran *Mind Map* secara efektif dapat meningkatkan penguasaan materi siswa, tapi tetap gurulah yang menjadi salah satu penentu dalam keberhasilan proses pembelajaran ini. Berhasil tidaknya penerapan model pembelajaran tersebut tergantung dari gurunya sebagai pengemudi pendidikan di sekolah.
4. Diharapkan bagi calon peneliti berikutnya yang menerapkan strategi pembelajaran *Mind Map* sebagai bahan penelitian, diharapkan melakukan pendekatan yang lebih mendalam kepada siswa terlebih dahulu sebelum melakukan pengambilan data agar hasilnya dapat lebih maksimal.

DAFTAR PUSTAKA

- Arifin, Zainal. *Evaluasi Instruksional*. Bandung. PT Remaja Rosdakarya, 1991
- Arikunto, Suharsimi. *Prosedur Penelitian*. Jakarta: Rineka Cipta, 2002.
- Buzan, Tony. *Buku pintar Mind Map*. Jakarta: PT. Gramedia, 2010.
- Firmansyah, Rikky *et al.* *Mudah dan Aktif Belajar Biologi untuk kelas XI*. Pusat Perbukuan Departemen Pendidikan Nasional. Jakarta, 2009.
- Haling, Abd *et al.* *Belajar dan Pembelajaran*. Makassar: Badan Penerbit UNM, 2007.
- Herdian. <http://herdy07.wordpress.com/2009/04/29/Model-Pembelajaran-Mind-Mapping>. diakses pada tanggal 12 januari 2011.
- Mulyono, Abdurrahman. *Pendidikan Bagi Anak Kesulitan Belajar Mengajar*. Jakarta: Rineka Cipta, 2003.
- Ngalim Purwanto.. *Prinsip Dasar Evaluasi Pengajaran*. Bandung : PT. Remaja Rosda Karya, 1998.
- Pratiwi, D. A *et al.* *Biologi untuk SMA kelas XI*. Penerbit Erlangga. Jakarta, 2007.
- Rostikawati.. <http://kaisan.tblog.com/post/1969993789/Mind-Mapping-Dalam-Metode-Quantum-Learning>, 2010. diakses pada tanggal 12 januari 2011.
- Rumnan, Aulia. *Penggunaan Teknik Mencatat Peta Pikiran (MIND MAPPING) Untuk Meningkatkan Hasil Belajar Pelajaran IPS Ekonomi Kelas VIII SMP Wahid Hasyim Malang*. Skripsi, Jurusan Ekonomi Pembangunan FE Universitas Negeri Malang. 2008.
- Sahabuddin, H.. *Mengajar dan Belajar (Dua Aspek dari Suatu Proses yang Disebut Pendidikan)*. Makassar. UNM, 1999.
- Sanjaya, Wina. *Strategi pembelajaran*. Jakarta: Kencana Prenada Media Group, 2006.
- Sardiman, AM. *Interaksi dan Motivasi Belajar Mengajar*. Jakarta: Raja Grafindo, 2003.

- Slameto. *Belajar Dan Faktor-Faktor Yang Mempengaruhinya (Edisi Revisi) Cetakan Ke IV*; Rineka Cipta: Jakarta, 2003.
- Sri lestari, Endang dan kistinnah, idun. *Biologi Makhluk Hidup dan Lingkungannya SMA/MA*. Jakarta: Pusat Perbukuan Depdiknas, 2002.
- Sudijono, Anas. *Pengantar Statistik Pendidikan*. Jakarta: Rajawali Pers, 2006.
- Sudjana, Nana. *Penilaian Hasil Proses Belajar Mengajar*. Bandung: Rosdakarya, 2005
- Suryobroto. *Penelitian Tindakan Kelas*. Jakarta: Universitas Terbuka, 1997.
- Sugiono. *Metode Penelitian Pendidikan*. Jakarta: Alfabeta, 2010.
- Suwarno. *Panduan Pembelajaran Biologi kelas XI*. Jakarta: Pusat Perbukuan Depdiknas, 2002.
- Syaiful Bahri Djamarah.. *Strategi Belajar Mengajar*. Jakarta : Rineka Cipta, 2002.
- Tim Dosen UIN Makassar. *Strategi Belajar dan Mengajar*. Makassar: Prodi Biologi Fakultas Tarbiyah dan Keguruan Makassar, 2006.
- Tiro, Muhammad Arif. *Pengenalan Biostatistika*. edisi kedua; Makassar: Andira Publisher, 2004.
- Wahyudiansyah.. *Peningkatan Pemecahan Masalah Melalui Pembelajaran Kooperatif Tipe Team Assisted Individualization*. Skripsi. Makassar, 2005
- 