

**PEMODELAN *GENERALIZED POISSON REGRESSION* PADA  
FAKTOR-FAKTOR YANG MEMPENGARUHI KASUS PNEUMONIA  
PADA BALITA DI PROVINSI SULAWESI SELATAN TAHUN 2018**



**SKRIPSI**

*Diajukan untuk Memenuhi Salah Satu Syarat Meraih Gelar Sarjana  
Matematika (S. Mat) Jurusan Matematika pada Fakultas Sains dan Teknologi  
Universitas Islam Negeri Alauddin Makassar*

Oleh

**NURUL ILMA ISLAMIYAH**  
**NIM: 60600116013**

**JURUSAN MATEMATIKA  
FAKULTAS SAINS DAN TEKNOLOGI  
UNIVERSITAS ISLAM NEGERI ALAUDDIN MAKASSAR  
2020**

## PERNYATAAN KEASLIAN SKRIPSI

Dengan penuh kesadaran, penyusun yang bertanda tangan di bawah ini menyatakan bahwa skripsi ini benar adalah hasil karya penyusun sendiri. Jika dikemudian hari terbukti bahwa ia merupakan duplikat, tiruan, plagiat, atau dibuat oleh orang lain, sebagian atau seluruhnya, maka skripsi dan gelar yang diperoleh karenanya batal oleh hukum.

Samata, November 2020

Penyusun

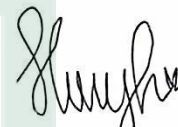

NURUL ILMA ISLAMIYAH

NIM: 60600116013



UNIVERSITAS ISLAM NEGERI  
**ALAUDDIN**  
M A K A S S A R

## PENGESAHAN SKRIPSI

Skripsi yang berjudul “*Pemodelan Generalized Poisson Regression pada Faktor-Faktor yang Mempengaruhi Kasus Pneumonia pada Balita di Provinsi Sulawesi Selatan Tahun 2018*” yang disusun oleh Saudari **Nurul Ilma Islamiyah**, NIM : **60600116013** Mahasiswa Jurusan Matematika pada Fakultas Sains dan Teknologi Universitas Islam Negeri (UIN) Alauddin Makassar, telah diuji dan dipertahankan dalam Sidang Munaqasyah yang diselenggarakan pada hari Kamis tanggal **19 November 2020 M**, bertepatan dengan **4 Rabiul Akhir 1442 H**, dinyatakan telah dapat diterima sebagai salah satu syarat untuk memperoleh gelar Sarjana Matematika (S.Mat)

Makassar, 19 November 2020 M  
**4 Rabiul Akhir 1442 H**

### DEWAN PENGUJI

Ketua : Prof. Dr. Muhammad Halifah Mustami, M.Pd. (.....)

Sekretaris : Try Azisah Nurman, S.Pd., M.Pd. (.....)

Munaqisy I : M. Ichsan Nawawi, S.Pd., M.Pd. (.....)

Munaqisy II : Dr. Muh. Rusdi Rasyid, S.Ag., M.Ag., M.Ed. (.....)

Pembimbing I : Wahidah Alwi, S.Si., M.Si. (.....)

Pembimbing II : Adnan Sauddin, S.Pd., M.Si. (.....)

Diketahui oleh  
Dekan Fakultas Sains dan Teknologi  
UIN Alauddin Makassar



Prof. Dr. Muhammad Halifah Mustami, M.Pd.  
NIP. 19710412 200003 1 001

## **MOTTO DAN PERSEMBAHAN**

### **Motto**

**“MAN JADDA WA JADA”**

**“MAN SHABARA ZAFIRA”**

**“MAN SAARA ‘ALA DARBI WA SHALA”**

**Puji Syukur**

Allah swt.

**Terima Kasih**

Ayahanda Muhammad Husni, S. Ag dan Ibunda Siti Ihdani, S. Ag

Andi Sukri dan Aisyah Ayudia Inara

UNIVERSITAS ISLAM NEGERI  
**ALAUDDIN**  
M A K A S S A R

## KATA PENGANTAR

بِسْمِ اللَّهِ الرَّحْمَنِ الرَّحِيمِ

Dengan mengucap *Alhamdulillah*, suatu bentuk syukur penulis kepada Allah SWT. yang Maha Pengasih lagi Maha Penyayang yang senantiasa melimpahkan rahmat, hidayah, serta inayah-Nya sehingga penulis dapat menyelesaikan skripsi dengan judul **“Pemodelan *Generalized Poisson Regression* pada Faktor-Faktor yang Mempengaruhi Kasus Pneumonia pada Balita di Provinsi Sulawesi Selatan Tahun 2018”**. Serta, shalawat dan salam kami curahkan kepada baginda Rasulullah Muhammad SAW. suri tauladan yang sempurna bagi seluruh umat Islam. Shalawat dan salam pula kami haturkan kepada istri-istri beliau, keluarga, sahabat, *tabi'in*, *tabi'ut-tabi'in* serta para pengikutnya yang senantiasa istiqamah di jalan-Nya.

Skripsi ini disusun sebagai salah satu syarat akademik dalam menyelesaikan study Strata Satu (S1) Jurusan Matematika Fakultas Sains dan Teknologi Universitas Islam Negeri Alauddin Makassar. Skripsi ini disusun dengan usaha yang sungguh-sungguh dari penulis, dengan mengerahkan semua ilmu yang telah diperoleh selama proses perkuliahan. Banyak kesulitan yang penulis hadapi selama proses penyusunan skripsi. Namun, berkat bantuan dari berbagai pihak serta kekuatan doa yang tiada hentinya terutama dari kedua orang tua yang merupakan motivator terhebatku yang tiada duanya ayahanda **Muhammad Husni, S. Ag** dan Ibunda **Siti Ihdani, S. Ag** serta suami penulis

**Andi Sukri**, yang selalu bersedia mengantar dan menemani selama proses penyusunan skripsi.

Tanpa adanya bantuan, bimbingan, dan dukungan dari berbagai pihak penulis tidak akan bisa menyelesaikan skripsi ini. Sehingga, pada kesempatan ini penulis ingin mengucapkan terima kasih dan penghargaan yang setinggi-tingginya, kepada:

1. Bapak **Prof. Drs. Hamdan Juhannis M.A, Ph.D**, selaku Rektor Universitas Islam Negeri (UIN) Alauddin Makassar
2. Bapak **Prof. Dr. Muhammad Halifah Mustami, M.Pd**, selaku Dekan Fakultas Sains dan Teknologi Universitas Islam Negeri Alauddin Makassar, para wakil dekan, dosen pengajar serta seluruh staf/pegawai atas bantuannya selama penulis mengikuti pendidikan di Fakultas Sains dan Teknologi Universitas Islam Negeri Alauddin Makassar.
3. Ibu **Wahidah Alwi, S.Si., M.Si**, selaku pembimbing I yang telah memberikan motivasi, arahan dan saran yang sangat bermanfaat dalam proses penyusunan skripsi ini.
4. Bapak **Adnan Sauddin, S.Pd., M.Si**, selaku pembimbing II yang telah bersedia meluangkan waktu, tenaga, dan pikiran. Memberikan banyak arahan saran serta motivasi yang sangat bermanfaat beserta seluruh dosen pengajar dan staf jurusan, atas segala bantuannya kepada penulis.
5. Tim Penguji Bapak **M. Ichsan Nawawi, S.Pd., M.Si**, selaku Penguji I dan Bapak **Dr. Muh, Rusdi Rasyid, S. Ag., M.Ag., M.Ed**, selaku Penguji II atas bimbingan dan sarannya dalam penyusunan skripsi ini.

6. Teman-teman sejawat “TR16ONOMETRI” teman seperjuangan dari awal perkuliahan hingga saat ini terima kasih atas doa, semangat, serta dukungan yang telah diberikan.
7. Kepada segenap keluarga besar HMJ Matematika Universitas Islam Negeri Alauddin Makassar yang telah memberikan semangat dan motivasinya.
8. Sahabat-sahabat terdekat mbloh yakni Darmiani, Ummi Laras Afdaliah, Firda Afriyanti, Hasrianti, serta Jumriani (Ninos) yang selama 4 tahun selalu setia membantu dan memberikan semangat, bantuan, juga masukan yang memotivasi.
9. Serta, kepada semua pihak yang tidak sempat penulis tuliskan satu persatu dan telah memberikan bantuan baik dalam bentuk apapun itu penulis mengucapkan terima kasih atas partisipasinya dalam proses penyelesaian skripsi ini.

Semoga amal kebaikan yang telah diberikan mendapat balasan, pahala dan rahmat dari Allah SWT. Akhir kata, semoga skripsi ini dapat bermanfaat bagi penulis khususnya dan rekan-rekan Jurusan Matematika serta pembaca pada umumnya.

Samata, November 2020

Penulis

## DAFTAR ISI

SAMPUL .....	i
PERNYATAAN KEASLIAN SKRIPSI .....	ii
PENGESAHAN SKRIPSI .....	iii
MOTTO DAN PERSEMBAHAN .....	iv
KATA PENGANTAR .....	v
DAFTAR ISI .....	vii
DAFTAR GAMBAR .....	x
DAFTAR TABEL .....	xi
ABSTRAK .....	xii
ABSTRACT .....	xiii
<b>BAB I PENDAHULUAN .....</b>	<b>1</b>
A. Latar Belakang .....	1
B. Rumusan Masalah .....	5
C. Tujuan Penelitian .....	5
D. Batasan Masalah .....	5
E. Manfaat Penelitian .....	6
F. Sistematika Penulisan .....	6
<b>BAB II TINJAUAN PUSTAKA .....</b>	<b>8</b>
A. Distribusi Poisson .....	8
B. Regresi Poisson .....	11
C. Model Regresi Poisson Tergeneralisasi ( <i>Generalized Poisson Regression</i> ) .....	18
D. Estimasi Parameter Model <i>Generalized Poisson Regression</i> .....	25
E. Pengujian Parameter Model <i>Generalized Poisson Regression</i> .....	29
F. <i>Overdispersi</i> dan <i>Underdispersi</i> .....	32
G. Multikolinearitas .....	33
H. Uji Keseuaian Model (Uji <i>Goodness of Fit</i> ) .....	35
I. Pneumonia .....	36



<b>BAB III METODOLOGI PENELITIAN .....</b>	<b>38</b>
A. Jenis Penelitian .....	38
B. Sumber Data .....	38
C. Waktu dan Tempat Pengambilan Data .....	38
D. Variabel dan Definisi Operasional Variabel .....	38
E. Analisis Data .....	40
F. Kerangka Berfikir .....	42
<b>BAB IV HASIL DAN PEMBAHASAN .....</b>	<b>43</b>
A. Hasil .....	43
B. Pembahasan .....	55
<b>BAB V PENUTUP .....</b>	<b>58</b>
A. Kesimpulan .....	58
B. Saran .....	58
<b>DAFTAR PUSTAKA .....</b>	<b>60</b>
<b>LAMPIRAN .....</b>	<b>62</b>



## DAFTAR GAMBAR

- Gambar 4.1** Jumlah Kasus Pnuemonia pada Balita berdasarkan Kabupaten/Kota di Provinsi Sulawesi Selatan Tahun 2018 ..... 44
- Gambar 4.2** Jumlah Kasus Balita Gizi Buruk berdasarkan Kabupaten/Kota di Provinsi Sulawesi Selatan Tahun 2018 ..... 45
- Gambar 4.3** Persentase Bayi yang Diberi ASI Eksklusif berdasarkan Kabupaten/Kota di Provinsi Sulawesi Selatan Tahun 2018 ..... 46
- Gambar 4.4** Persentase Balita yang Mendapat Vitamin A berdasarkan Kabupaten/Kota di Provinsi Sulawesi Selatan Tahun 2018 ..... 47
- Gambar 4.5** Persentase Bayi Berat Badan Lahir Rendah berdasarkan Kabupaten/Kota di Provinsi Sulawesi Selatan Tahun 2018 ..... 48
- Gambar 4.6** Persentase Balita yang Diimunisasi Dasar Lengkap berdasarkan Kabupaten/Kota di Provinsi Sulawesi Selatan Tahun 2018 ..... 49



## DAFTAR TABEL

<b>Tabel 4.1</b> Analisis Statistika Deskriptif Data Penelitian untuk Variabel Y dan Variabel X .....	43
<b>Tabel 4.2</b> Nilai Estimasi Parameter dan Uji Parsial .....	50
<b>Tabel 4.3</b> Kolmogorov-Smirnov Test .....	51
<b>Tabel 4.4</b> Nilai VIF Variabel Prediktor .....	52



## ABSTRAK

**Nama Penyusun** : Nurul Ilma Islamiyah  
**NIM** : 60600116013  
**Judul** : **Pemodelan *Generalized Poisson Regression* Pada Faktor-Faktor yang Mempengaruhi Kasus Pneumonia pada Balita di Provinsi Sulawesi Selatan Tahun 2018**

---

Penelitian ini membahas tentang Pemodelan *Generalized Poisson Regression* Pada Faktor-Faktor yang Mempengaruhi Kasus Pneumonia pada Balita di Provinsi Sulawesi Selatan Tahun 2018. Kasus pneumonia pada balita merupakan kejadian yang berdistribusi poisson, sehingga pemodelannya bisa menggunakan regresi Poisson. Tetapi kasus pneumonia pada balita berpotensi mengalami pelanggaran asumsi *equidispersi* yang dapat menyebabkan standar *error* yang tinggi dan penaksiran parameter yang tidak efisien, sehingga dalam penanganannya diperlukan sebuah model yang dapat digunakan untuk mengatasi pelanggaran asumsi *equidispersi*. Maka dari itu dilakukan pengembangan model menggunakan *Generalized Poisson Regression* untuk menangani masalah pelanggaran asumsi *equidispersi* yang terjadi pada regresi Poisson. Penelitian ini bertujuan untuk mengetahui variabel yang berpengaruh terhadap faktor-faktor yang mempengaruhi kasus pneumonia pada balita di Provinsi Sulawesi Selatan Tahun 2018 dengan menggunakan pemodelan *Generalized Poisson Regression*. Berdasarkan hasil dan pembahasan penelitian dapat disimpulkan bahwa faktor yang signifikan mempengaruhi jumlah kasus pneumonia pada balita di Provinsi Sulawesi Selatan Tahun 2018 yaitu persentase bayi yang diberi ASI Eksklusif ( $X_2$ ), persentase bayi yang mendapat Vitamin A ( $X_3$ ), dan persentase bayi yang diimunisasi dasar lengkap ( $X_5$ ). Model *Generalized Poisson Regression* yang didapatkan adalah:

$$\mu = \exp(-2.510 + 0,02413X_2 + 0,03394X_3 + 0,03062X_5)$$

Kata kunci : *Generalized Poisson Regression*, Regresi Poisson, Overdispersi, Pneumonia

## ABSTRACT

**Name** : Nurul Ilma Islamiyah  
**NIM** : 60600116013  
**Title** : **Modelling Generalized Poisson Regression on Factors that Influence The Case of Pneumonia in Children Under Five at South Sulawesi Province 2018**

---

This research discussed about act of Modelling Generalized Poisson Regression on Factors that Influence The Case of Pneumonia in Children Under Five at South Sulawesi Province 2018. The case of pneumonia in children under five constitute incident that poisson distribute, so act of modeling can use Poisson Regression. But the case of pneumonia in children under five potential experience of violation equidispersi assumption that can cause high error standar and appraising of parameter is not efficient so in handling it's needed a model that can be used to overcome violation equidispersi assumption. So that is neese to develop model use Generalized Poisson Regression to handling problem violence equidispersi assumption that happened on Poisson Regression. This research has a purpose to know variable that influence of pneumonia case in children under five at South Sulawesi 2018 by using act of modelling Generalized Poisson Regression. Based on result and discussed the research can be concluded that factor significant influence the quantity of pneumonia case in children under five at South Sulawesi province 2018, namely the baby's percentage is given exclusive ASI ( $X_2$ ), the baby's percentage who get vit A ( $X_3$ ), and the baby's percentage who get basic immunization ( $X_5$ ). Model Generalized Poisson Regression is used namely:

$$\mu = \exp(-2.510 + 0,02413X_2 + 0,03394X_3 + 0,03062X_5)$$

**Keywords** : Generalized Poisson Regression, Poisson Regresi, Overdispersi, Pneumonia

# BAB I

## PENDAHULUAN

### A. Latar Belakang Masalah

Berdasarkan WHO (*World Health Organization*), pada tahun 2017 sebanyak 808.694 anak di bawah usia lima tahun meninggal akibat pneumonia, terhitung 15% dari semua kematian balita di seluruh dunia.<sup>1</sup> Diantara lima kematian balita, satu disebabkan oleh pneumonia, namun tidak banyak perhatian terhadap penyakit ini sehingga pneumonia disebut juga pembunuh balita yang terlupakan atau *the forgotten killer of children*.<sup>2</sup> Di Indonesia angka kematian akibat pneumonia pada balita sebesar 0,08%. Angka kematian akibat Pneumonia pada kelompok bayi lebih tinggi yaitu sebesar 0,16% dibandingkan pada kelompok anak umur 1 – 4 tahun sebesar 0,05%.<sup>3</sup>

Salah satu faktor risiko yang mempengaruhi terjadinya pneumonia pada balita adalah tidak mendapat ASI Eksklusif. ASI Eksklusif adalah ASI yang diberikan sedini mungkin sejak bayi dilahirkan sampai bayi berusia 6 bulan tanpa pemberian makanan tambahan. ASI mengandung berbagai macam nutrisi yang dapat meningkatkan kekebalan tubuh terhadap penyakit. Di dalam Al-Qur'an telah disebutkan secara tegas bahwa lama menyusui bayi adalah dua tahun. Sebagaimana dalam firman Allah Q.S Al-Baqarah ayat 233 yang berbunyi:

---

<sup>1</sup> WHO. Pneumonia. <https://www.who.int/news-room/fact-sheets/detail/pneumonia> (diakses pada 25 Desember 2019)

<sup>2</sup> UNICEF & WHO. *Pneumonia: The forgotten killer of children*. (WHO: New York, 2006) Hal 4

<sup>3</sup> Kementerian Kesehatan Republik Indonesia. *Profil Kesehatan Indonesia Tahun 2018*. (Jakarta: Kementerian Kesehatan Republik Indonesia, 2018) Hal 191

﴿ وَالْوَالِدَاتُ يُرْضِعْنَ أَوْلَادَهُنَّ حَوْلَيْنِ كَامِلَيْنِ لِمَنْ أَرَادَ أَنْ يُتِمَّ الرَّضَاعَةَ  
 وَعَلَى الْمَوْلُودِ لَهُ رِزْقُهُنَّ وَكِسْوَتُهُنَّ بِالْمَعْرُوفِ ... ﴾<sup>ج</sup>

Terjemahnya:

“Para ibu hendaklah menyusukan anak-anaknya selama dua tahun penuh, Yaitu bagi yang ingin menyempurnakan penyusuan. dan kewajiban ayah memberi Makan dan pakaian kepada Para ibu dengan cara ma'ruf.”<sup>4</sup>

Kata يُرْضِعْنَ (hendaklah menyusui) pada ayat ini bermakna perintah kepada para ibu agar menyusui anak anaknya. Selanjutnya kata حَوْلَيْنِ (dua tahun) dan kata كَامِلَيْنِ (sempurna/penuh) bermakna dua tahun penuh dengan pasti dan tidak ada persusuan setelah dua tahun.

Ayat ini memerintahkan dengan sangat tegas kepada para ibu agar menyusukan anak-anaknya. Ini berarti bahwa Al-Qur'an sejak dini telah menggariskan bahwa air susu ibu, baik ibu kandung maupun bukan, adalah makanan terbaik untuk bayi hingga usia dua tahun.<sup>5</sup>

Selain itu, tercukupinya kebutuhan gizi pada balita juga merupakan hal penting yang perlu diperhatikan karena hal tersebut juga dapat mempengaruhi terjadinya pneumonia pada balita. Itulah sebabnya Allah memerintahkan untuk mengkonsumsi makanan yang sehat dan bergizi sebagaimana disebutkan dalam Q.S Al-Baqarah ayat 168 yang berbunyi:

<sup>4</sup> Departemen Agama RI, *Al-Qur'an dan Terjemahannya* (Jakarta: Pustaka Al-Kautsar, 2009) h. 38

<sup>5</sup> M. Quraish Shihab, *Tafsir Al-Mishbah : pesan, kesan, dan keserasian Al-Qur'an* (Jakarta: Lentera Hati) h. 503

يَأْتِيهَا النَّاسُ كُلُّوْا مِمَّا فِي الْأَرْضِ حَلَالًا طَيِّبًا وَلَا تَتَّبِعُوا خُطُوَاتِ  
الشَّيْطَانِ إِنَّهُ لَكُمْ عَدُوٌّ مُّبِينٌ ﴿١٦٨﴾

Terjemahnya:

“Hai sekalian manusia, makanlah yang halal lagi baik dari apa yang terdapat di bumi, dan janganlah kamu mengikuti langkah-langkah syaitan; karena Sesungguhnya syaitan itu adalah musuh yang nyata bagimu.”<sup>6</sup>

Kata **حَلَالًا** (halal) bermakna segala sesuatu yang tidak membahayakan, dan itu adalah sesuatu yang Allah izinkan untuk digunakan, kata **طَيِّبًا** (baik/bersih) bermakna sesuatu yang suci, tidak najis, dan tidak menjijikkan yang disukai oleh jiwa.

Ajakan ayat di atas ditujukan bukan hanya kepada orang-orang beriman, tetapi untuk seluruh umat manusia. Karena itu, semua manusia diajak untuk makan yang halal yang ada di bumi.<sup>7</sup>

Ayat di atas memerintahkan manusia untuk memakan makanan yang baik-baik. Makanan yang baik-baik yang dimaksud di sini adalah makanan yang sehat dan bergizi. Makanan yang bergizi sangat penting untuk tumbuh kembang anak. Dengan mengkonsumsi makanan yang bergizi dapat meningkatkan sistem kekebalan tubuh sehingga tubuh menjadi kebal terhadap serangan berbagai macam penyakit.

Data kasus pneumonia pada balita merupakan data yang berdistribusi poisson karena merupakan data yang berkategori diskrit dan peluang terjadinya jarang terjadi dalam selang waktu tertentu, sehingga pemodelannya bisa

<sup>6</sup> Departemen Agama RI, *Al-Qur'an dan Terjemahannya*. h. 26

<sup>7</sup> M. Quraish Shihab, *Tafsir Al-Mishbah : pesan, kesan, dan keserasian Al-Qur'an*. h. 379



menggunakan regresi Poisson. Tetapi kasus pneumonia pada balita berpotensi mengalami pelanggaran asumsi *equidispersi* yang dapat menyebabkan standar *error* yang tinggi dan penaksiran parameter yang tidak efisien, sehingga dalam penanganannya diperlukan sebuah model yang dapat digunakan untuk mengatasi pelanggaran asumsi *equidispersi*. Maka dari itu dilakukan pengembangan model menggunakan *Generalized Poisson Regression* untuk menangani masalah pelanggaran asumsi *equidispersi* yang terjadi pada regresi Poisson.

Pada penelitian sebelumnya yang dilakukan oleh Ruliana menyatakan bahwa *Generalized Poisson Regression* merupakan metode yang tepat untuk memodelkan kasus penyakit campak di Kota Semarang tahun 2013.<sup>8</sup> Penelitian lainnya yang dilakukan oleh Andi Rachmat Syam menyatakan bahwa *Generalized Regresi Poisson* dapat digunakan untuk mengatasi kasus *overdispersi* pada data angka kematian bayi di Provinsi Sulawesi Selatan tahun 2014.<sup>9</sup>

Dalam penelitian ini yang akan diteliti yaitu jumlah kasus pneumonia pada balita di Provinsi Sulawesi Selatan Tahun 2018. Dimana pneumonia merupakan salah satu penyebab tingginya angka kematian balita di dunia. Dengan mengetahui faktor-faktor apa saja yang mempengaruhi terjadinya pneumonia, pihak terkait dalam hal ini orangtua dan pemerintah bisa memiliki gambaran langkah apa saja yang harus dilakukan dalam menekan angka kasus pneumonia pada balita.

---

<sup>8</sup> Ruliana. Skripsi. *Pemodelan Generalized Poisson Regression (Gpr) Untuk Mengatasi Pelanggaran Equidispersi Pada Regresi Poisson Kasus Campak Di Kota Semarang*. (Semarang: Universitas Negeri Semarang, 2015)

<sup>9</sup> Andi Rachmat Syam. Skripsi. *Pemodelan Generalized Regresi Poisson Pada Faktor-faktor Yang Mempengaruhi Angka Kematian Bayi Di Provinsi Sulawesi Selatan Tahun 2014*. (Makassar: UIN Alauddin Makassar, 2018)

## **B. Rumusan Masalah**

Berdasarkan latar belakang yang telah diuraikan di atas, maka rumusan masalah pada penelitian ini adalah:

1. Bagaimana model *Generalized Poisson Regression* pada faktor-faktor yang mempengaruhi kasus pneumonia pada balita di Provinsi Sulawesi Selatan Tahun 2018?
2. Apa faktor-faktor yang mempengaruhi kasus pneumonia pada balita di Provinsi Sulawesi Selatan Tahun 2018?

## **C. Tujuan Penelitian**

Tujuan dari penelitian ini adalah:

1. Untuk memperoleh model *Generalized Poisson Regression* pada faktor-faktor yang mempengaruhi kasus pneumonia pada balita di Provinsi Sulawesi Selatan Tahun 2018.
2. Untuk mengetahui faktor-faktor yang mempengaruhi kasus pneumonia pada balita di Provinsi Sulawesi Selatan Tahun 2018.

## **D. Batasan Masalah**

Agar pembahasan dalam tugas akhir ini dapat lebih terarah maka diberikan batasan masalah, yaitu:

Faktor-faktor yang digunakan dalam penelitian berdasarkan ketersediaan data di Dinas Kesehatan Provinsi Sulawesi Tahun 2018 yaitu jumlah kasus balita gizi buruk, persentase bayi yang diberi ASI Eksklusif, persentase bayi yang mendapat

Vitamin A, persentase bayi berat badan lahir rendah, dan persentase bayi yang diimunisasi dasar lengkap.

#### **E. Manfaat Penelitian**

Adapun manfaat dari penelitian ini adalah:

1. Menambah wawasan penulis mengenai penerapan Matematika di bidang kesehatan khususnya dalam memodelkan *Generalized Poisson Regression* pada faktor-faktor yang mempengaruhi kasus pneumonia pada balita di Provinsi Sulawesi Selatan Tahun 2018.
2. Penelitian diharapkan dapat memberikan masukan kepada pemerintah khususnya instansi yang terkait seperti Dinas Kesehatan dalam menangani faktor-faktor yang mempengaruhi kasus pneumonia pada balita di Provinsi Sulawesi Selatan Tahun 2018.

#### **F. Sistematika Penulisan**

Untuk memberikan gambaran menyeluruh sehingga bisa memudahkan pemahaman dalam penelitian ini, maka diberikan sistematika dalam penelitian ini sebagai berikut:

### **BAB I PENDAHULUAN**

Bagian ini berisi tentang latar belakang, rumusan masalah, tujuan penelitian, manfaat penelitian, batasan masalah dan sistematika penulisan.

## BAB II TINJAUAN PUSTAKA

Bagian ini berisi tentang teori-teori (konsep) yang digunakan sebagai acuan kerangka berfikir dalam menganalisis masalah yang akan diteliti. Dan juga terdapat teori yang berkaitan dengan judul pada penelitian ini.

## BAB III METODOLOGI PENELITIAN

Bagian ini membahas mengenai jenis penelitian, sumber data, waktu dan tempat penelitian, variabel dan definisi operasional variabel, dan proses analisis data.

## BAB IV PEMBAHASAN

Bagian ini berisi tentang hasil penelitian berdasarkan hasil olahan data yang telah dikumpulkan.

## BAB V PENUTUP

Bagian ini merupakan bagian akhir yang didalamnya berisi tentang kesimpulan dari penelitian ini dan juga saran.

## DAFTAR PUSTAKA

## BAB II

### TINJAUAN PUSTAKA

#### A. Distribusi Poisson

Distribusi Poisson merupakan distribusi probabilitas diskrit yang menyatakan jumlah terjadinya suatu peristiwa dalam selang waktu tertentu dan rata-rata dari kejadian tersebut diketahui, misalnya banyaknya kecelakaan mobil setiap bulan, banyaknya hujan badai setiap tahun, banyaknya kebakaran hutan setiap tahun, banyaknya kematian bayi setiap tahun, dan banyaknya balita penderita pneumonia setiap tahun. Hal-hal yang berkaitan dengan peristiwa yang jarang terjadi datanya merupakan distribusi Poisson.

Distribusi Poisson memiliki ciri-ciri sebagai berikut:<sup>10</sup>

1. Banyaknya percobaan yang terjadi dalam suatu selang waktu atau suatu daerah tertentu, tidak tergantung pada banyaknya hasil percobaan yang terjadi pada selang waktu atau daerah lain yang terpisah.
2. Peluang terjadinya satu hasil percobaan selama suatu selang waktu yang singkat sekali atau dalam suatu daerah yang kecil. Sebanding dengan panjang selang waktu tersebut atau besarnya daerah tersebut dan tidak bergantung pada banyak hasil percobaan yang terjadi diluar selang waktu dan daerah tertentu.

---

<sup>10</sup> Walpole, R.E. 1995. *Pengantar Statistika*. Ahli Bahasa: Ir. Bambang Sumantri, Jakarta: PT Gramedia Pustaka Utama

3. Peluang bahwa lebih dari satu hasil percobaan akan terjadi dalam selang waktu yang singkat tersebut atau dalam daerah yang kecil tersebut dapat diabaikan.

Sebaran Poisson hanya bergantung pada rata-rata banyaknya hasil percobaan yang terjadi selama selang waktu atau daerah yang diberikan. Sehingga sebaran Poisson memiliki fungsi peluang sebagai berikut:<sup>11</sup>

1. Fungsi padat peluang distribusi poisson

$$P(x; \mu) = \frac{e^{-\mu} \mu^x}{x!}; x = 0, 1, 2, \dots; \mu > 0 \quad (2.1)$$

Dengan:

$x$  = Banyaknya hasil percobaan yang terjadi selama suatu selang waktu atau daerah tertentu

$\mu$  = Rata-rata banyaknya hasil percobaan yang terjadi selama selang waktu atau dalam daerah yang diberikan

$e = 2,71828$

2. Estimasi parameter

Dalam distribusi Poisson terdapat keadaan dimana nilai mean dan variansinya bernilai sama, yaitu  $E[Y] = Var[Y] = \mu$  yang disebut dengan *equidispersi*. Adapun rumus  $E[Y]$  dan  $Var[Y]$  adalah sebagai berikut:

---

<sup>11</sup> Kadir, *Statistika Terapan: Konsep, Contoh, dan Analisis Data dengan Program SPSS/Lisrel dalam Penelitian* (Jakarta: Rajawali Pers, 2016), h.103.

$$\begin{aligned}
E(Y) &= \sum_{y=0}^{\infty} y \cdot f(y; \mu) \\
&= \sum_{y=1}^{\infty} y \frac{e^{-\mu} \mu^y}{y!} \\
&= \mu \sum_{y=1}^{\infty} y \frac{e^{-\mu} \mu^{(y-1)}}{y(y-1)!} \text{ misal } y-1 = a
\end{aligned}$$

$$= \mu \sum_{a=0}^{\infty} y \frac{e^{-\mu} \mu^a}{a!}$$

$$E(Y) = \mu \tag{2.2}$$

$$\begin{aligned}
\text{Var}(Y) &= E(Y^2) - [E(Y)]^2 \\
&= E(Y^2 - Y + Y) - [E(Y)]^2 \\
&= E(Y(Y-1) + Y) - [E(Y)]^2 \\
&= E(Y(Y-1)) + E(Y) - [E(Y)]^2 \\
&= \sum_{y=0}^{\infty} y(y-1) \frac{e^{-\mu} \mu^y}{y!} + E(Y) - [E(Y)]^2 \\
&= \sum_{y=2}^{\infty} y(y-1) \frac{e^{-\mu} \mu^2 \mu^{(y-2)}}{y(y-1)(y-2)!} + E(Y) - [E(Y)]^2 \\
&= \sum_{y=2}^{\infty} \frac{e^{-\mu} \mu^2 \mu^{(y-2)}}{(y-2)!} + E(Y) - [E(Y)]^2 \\
&= \mu^2 \sum_{y=2}^{\infty} \frac{e^{-\mu} \mu^{(y-2)}}{(y-2)!} + E(Y) - [E(Y)]^2 \text{ misal } y-2 = b
\end{aligned}$$

$$\begin{aligned}
 &= \mu^2 \sum_{b=0}^{\infty} \frac{e^{-\mu} \mu^b}{(y-2)!} + E(Y) - [E(Y)]^2 \\
 &= \mu^2 \cdot 1 + \mu - \mu^2
 \end{aligned}$$

$$Var(Y) = \mu \quad (2.3)$$

## B. Regresi Poisson

### 1. Model Regresi Poisson

Regresi Poisson termasuk salah satu dari *Generalized Linear Model* (GLM) karena peubah respon memiliki sebaran dalam keluarga eksponensial yaitu sebaran Poisson. Regresi Poisson menggambarkan adanya hubungan antara variabel respon  $Y$  berupa data diskrit (*count*) yang berdistribusi Poisson dengan satu atau dua variabel penjelas. Variabel respon dalam regresi Poisson berasal dari data cacahan yang diharapkan jarang terjadi.

Regresi Poisson mengasumsikan bahwa peubah respon yang menyebar Poisson, tidak ada multikolinearitas antar peubah penjelas, dan mengharuskan nilai variansi dan nilai mean dari variabel respon harus bernilai sama yang disebut *equidispersi*. Akan tetapi ada kalanya asumsi *equidispersi* tidak terpenuhi, dimana nilai variansinya lebih besar dari nilai mean (*overdispersi*) yang mengakibatkan model regresi Poisson tidak sesuai



dan penduga parameter yang bias. Adapun model regresi Poisson dapat dituliskan sebagai berikut:<sup>12</sup>

$$\begin{aligned} \ln(\mu_i) &= \beta_0 + \beta_1 X_{i1} + \dots + \beta_k X_{ik} \\ \mu_i &= \exp(\beta_0 + \beta_1 X_{i1} + \dots + \beta_k X_{ik}) \end{aligned} \quad (2.4)$$

dengan  $X_{ik}$  merupakan peubah penjelas ke- $k$  pada pengamatan ke- $i$  dan  $i = 1, 2, \dots, n$  dan  $\mu_i$  adalah nilai tengah banyaknya kejadian.

## 2. Estimasi Parameter

Dalam penggunaan model regresi Poisson terdapat beberapa pelanggaran asumsi tentang galat yang tidak berdistribusi normal dan variansi galat yang tidak sama, sehingga dalam estimasi parameter tidak bisa menggunakan metode kuadrat terkecil biasa. Untuk menghindari hal tersebut maka dapat digunakan metode *Maximum Likelihood Estimation* (MLE).

Metode *Maximum Likelihood Estimation* (MLE) merupakan suatu metode untuk mengetahui nilai parameter mana yang memaksimalkan fungsi *likelihood*. Rata-rata dalam regresi Poisson dimodelkan sebagai fungsi dari sejumlah variabel independen. Adapun untuk mengestimasi parameter yaitu dengan menggunakan fungsi *likelihood* dan persamaan *likelihood* yang didasari dari distribusi Poisson. Berikut fungsi *likelihood* dari model regresi Poisson.

---

<sup>12</sup> Alan Agresti, *An Introduction to Categorical Data Analysis* (Canada: John Wiley and Sons, 2007), h.75.

$$\begin{aligned}
L(\boldsymbol{\beta}) &= \prod_{i=1}^n \frac{e^{-\lambda_i} \lambda_i^{y_i}}{y_i!} \\
L(\boldsymbol{\beta}) &= \prod_{i=1}^n \frac{e^{-\exp(\mathbf{x}_i^T \boldsymbol{\beta})} (e^{\mathbf{x}_i^T \boldsymbol{\beta}})^{y_i}}{y_i!} \\
L(\boldsymbol{\beta}) &= \frac{e^{-\sum_{i=1}^n \exp(\mathbf{x}_i^T \boldsymbol{\beta})} (e^{\sum_{i=1}^n y_i \mathbf{x}_i^T \boldsymbol{\beta}})}{\prod_{i=1}^n y_i!} \tag{2.5}
\end{aligned}$$

Dari persamaan 2.5 didapatkan fungsi *ln likelihood* sebagai berikut.

$$\begin{aligned}
\ln L(\boldsymbol{\beta}) &= \ln \left[ \frac{e^{-\sum_{i=1}^n \exp(\mathbf{x}_i^T \boldsymbol{\beta})} (e^{\sum_{i=1}^n y_i \mathbf{x}_i^T \boldsymbol{\beta}})}{\prod_{i=1}^n y_i!} \right] \\
&= -\sum_{i=1}^n \exp(\mathbf{x}_i^T \boldsymbol{\beta}) + \sum_{i=1}^n y_i \mathbf{x}_i^T \boldsymbol{\beta} - \sum_{i=1}^n \ln(y_i!) \tag{2.6}
\end{aligned}$$

Taksiran parameter regresi Poisson dilambangkan dengan  $\hat{\boldsymbol{\beta}}$  yang diperoleh dari turunan pertama fungsi *ln likelihood* sebagai berikut.

$$\begin{aligned}
\frac{\partial \ln L(\boldsymbol{\beta})}{\partial \boldsymbol{\beta}^T} &= -\sum_{i=1}^n \mathbf{x}_i \exp(\mathbf{x}_i^T \boldsymbol{\beta}) + \sum_{i=1}^n y_i \mathbf{x}_i \\
-\sum_{i=1}^n \mathbf{x}_i \exp(\mathbf{x}_i^T \boldsymbol{\beta}) + \sum_{i=1}^n y_i \mathbf{x}_i &= 0 \tag{2.7}
\end{aligned}$$

Setelah turunan pertama dilakukan, selanjutnya dilakukan turunan kedua fungsi *ln likelihood* terhadap  $\boldsymbol{\beta}$ , yaitu:

$$\frac{\partial \ln L(\boldsymbol{\beta})}{\partial \boldsymbol{\beta}^T \partial \boldsymbol{\beta}} = - \sum_{i=1}^n \mathbf{x}_i \mathbf{x}_i^T \exp(\mathbf{x}_i^T \boldsymbol{\beta}) \quad (2.8)$$

Persamaan di atas selanjutnya diturunkan terhadap  $\boldsymbol{\beta}$  yang disamakan dengan nol kemudian bisa diselesaikan menggunakan metode iterasi numerik yaitu Newton-Raphson. Metode iterasi numerik bertujuan untuk memaksimalkan fungsi  $\ln$  *likelihood*.<sup>13</sup> Dalam penelitian ini digunakan *software* R untuk membantu proses perhitungan untuk memperoleh taksiran  $\boldsymbol{\beta}$  dengan metode iterasi numerik.

### 3. Asumsi

Untuk membuat kesimpulan menggunakan Regresi Poisson, diperlukan asumsi model sebagai berikut:<sup>14</sup>

- a. Respon Poisson variabel poisson adalah hitungan per unit waktu atau ruang, dijelaskan oleh distribusi Poisson.
- b. Independensi pengamatan harus independen satu sama lain.
- c. Mean = *Variance*. Menurut definisi, mean dari variabel acak Poisson harus sama dengan variansinya. Linearitas Log tingkat rata-rata ( $\log \lambda$ ) harus berupa fungsi linear  $x$ .

<sup>13</sup> Darnah, *Mengatasi Overdispersi pada Model regresi Poisson dengan Generalized Poisson Regression I* (Jurnal Eksponensial Vol.2 No.2, 2011), h.6.

<sup>14</sup> Julie Legler dan Paul Roback. *Broadening Your Statistical: Horizons Generalized Linear Models and Multilevel Models*. (Creative Commons Attribution-NonCommercial-ShareAlike 4.0 International License, 2019)

#### 4. Statistik Uji

Pengujian parameter model regresi Poisson dilakukan untuk mengetahui pengaruh suatu parameter terhadap model dengan tingkat signifikansi tertentu. Pengujian model regresi Poisson dapat dilakukan menggunakan uji *overall* dan uji parsial.

##### a. Uji Overall

Uji *overall* dalam regresi Poisson bertujuan untuk melihat secara serentak pengaruh variabel independen terhadap variabel dependen. Selain itu dapat pula digunakan sebagai uji kelayakan model regresi Poisson.

##### a) Hipotesis

$H_0: \beta_1 = \beta_2 = \beta_3 = \dots = \beta_k = 0$  (tidak terdapat pengaruh variabel independen terhadap variabel dependen)

$H_1$ : paling tidak ada satu  $\beta_j \neq 0$ ;  $j = 1, 2, 3, \dots, k$  (paling sedikit terdapat satu variabel independen yang berpengaruh terhadap variabel dependen)

##### b) Taraf Signifikan

$$\alpha = 0,05$$

##### c) Statistik Uji

Dalam menentukan nilai statistik uji, terlebih dahulu ditentukan fungsi *likelihood* yang berhubungan dengan model regresi yang diperoleh. Himpunan parameter di bawah populasi adalah  $\Omega = \{\beta_0, \beta_1, \dots, \beta_k\}$ , fungsi *likelihood*nya:

$$L(\Omega) = \prod_{i=1}^n f(y_i; \boldsymbol{\beta}) = \frac{\exp[-\sum_{i=1}^n \mu(\mathbf{x}_i, \boldsymbol{\beta})] \{\prod_{i=1}^n [\mu(\mathbf{x}_i, \boldsymbol{\beta})]^{y_i}\}}{\prod_{i=1}^n y_i!} \quad 2.9$$

dimana  $\mu(\mathbf{x}_i, \boldsymbol{\beta}) = \exp(\mathbf{x}_i^T \boldsymbol{\beta}) = \exp(\beta_0 + \beta_1 x_{1i} + \dots + \beta_k x_{ki})$ .

Himpunan parameter jika  $H_0$  benar adalah  $\omega = \mu(\mathbf{x}_i, \beta_0) = \exp(\beta_0)$

dan fungsi *likelihood*nya:

$$L(\omega) = \prod_{i=1}^n f(y_i; \beta_0) = \frac{\exp[-\sum_{i=1}^n \exp(\beta_0)] \{\prod_{i=1}^n [\exp(\beta_0)]^{y_i}\}}{\prod_{i=1}^n y_i!}$$

$$\ln L(\omega) = -n \exp(\beta_0) + \sum_{i=1}^n y_i \beta_0 - \sum_{i=1}^n \ln y_i! \quad 2.10$$

Memaksimumkan  $L(\Omega)$  untuk menentukan  $L(\hat{\Omega})$ , dari persamaan (2.9)

diperoleh:

$$L(\hat{\Omega}) = \max_{\Omega} L(\Omega) = \frac{\exp[-\sum_{i=1}^n \exp(\mathbf{x}_i^T \hat{\boldsymbol{\beta}})] \{\prod_{i=1}^n [\exp(\mathbf{x}_i^T \hat{\boldsymbol{\beta}})]^{y_i}\}}{\prod_{i=1}^n y_i!} \quad 2.11$$

Memaksimumkan  $L(\omega)$  untuk menentukan  $L(\hat{\omega})$ , dari persamaan

(2.10) diperoleh:

$$\frac{\partial \ln L(\omega)}{\partial \beta_0} = -n \exp(\beta_0) + \sum_{i=1}^n y_i = 0$$

$$\hat{\mu}_i = \exp(\beta_0) = \bar{Y} \quad 2.12$$

Sehingga  $\hat{\beta}_0 = \bar{Y}$ , maka

$$L(\hat{\omega}) = \max_{\omega} L(\omega) = \frac{\exp[-n\bar{Y}] \{\prod_{i=1}^n [\bar{Y}]^{y_i}\}}{\prod_{i=1}^n y_i!} \quad 2.13$$

Rasio antara  $L(\hat{\Omega})$  dan  $L(\hat{\omega})$  dapat dituliskan sebagai berikut:

$$\Lambda = \frac{L(\hat{\omega})}{L(\hat{\Omega})} = \frac{\exp[-n\bar{Y}]\{\prod_{i=1}^n [\bar{Y}]^{y_i}\}}{\exp[-\sum_{i=1}^n \exp(\mathbf{x}_i^T \hat{\boldsymbol{\beta}})] \{\prod_{i=1}^n [\exp(\mathbf{x}_i^T \hat{\boldsymbol{\beta}})]^{y_i}\}} \quad 2.14$$

Kriteria pengujianya adalah tolak  $H_0$  jika  $\frac{L(\hat{\omega})}{L(\hat{\Omega})} < \Lambda_0 < 1$ , dimana

$$0 < \Lambda_0 < 1.$$

Regresi Poisson termasuk dalam keluarga eksponensial sehingga rasio *likelihood* pada persamaan (2.14) dapat dituliskan dalam bentuk:

$$\begin{aligned} \text{Atau dapat ditulis} \\ D(\hat{\boldsymbol{\beta}}) &= -2 \ln \Lambda \\ &= -2 \ln \left( \frac{L(\hat{\omega})}{L(\hat{\Omega})} \right) \\ &= 2(\ln(\hat{\Omega}) - \ln(\hat{\omega})) \\ &= 2 \sum_{i=1}^n (y_i \mathbf{x}_i^T \hat{\boldsymbol{\beta}} - \exp(\mathbf{x}_i^T \hat{\boldsymbol{\beta}}) - (y_i \hat{\beta}_0 - \exp(\hat{\beta}_0))) \quad (2.15) \end{aligned}$$

Kriteria pengujianya adalah tolak  $H_0$  jika  $D(\hat{\boldsymbol{\beta}}) > \chi_{(k,\alpha)}^2$  atau berdasarkan nilai *p-value* yang dibandingkan dengan nilai  $\alpha$ , dengan daerah penolakan  $p\text{-value} < \alpha = 0,05$  yang berarti bahwa ada salah satu parameter yang berpengaruh secara signifikan.

### b. Uji Parsial

Uji parsial digunakan untuk mengetahui pengaruh variabel independen dan konstanta terhadap variabel dependen secara individu.

a) Hipotesis

$H_0: \beta_j = 0$  (variabel independen tidak terhadap variabel dependen)

$H_1: \beta_j \neq 0$  (variabel independen berpengaruh terhadap variabel dependen)

b) Taraf Signifikan

$$\alpha = 0,05$$

c) Statistik Uji

$$W = \frac{\hat{\beta}_j}{SE(\hat{\beta}_j)} \quad (2.16)$$

dengan:

$\hat{\beta}_j$  = Nilai dugaan untuk parameter  $\beta_j$

$SE(\hat{\beta}_j)$  = taksiran standar error  $\hat{\beta}_j$

Nilai uji  $W$  mengikuti distribusi *chi-square* sehingga dibandingkan dengan *chi-square* tabel  $\chi^2_{(\alpha, db=1)}$ , maka kriteria uji untuk pengambilan keputusan dengan taraf nyata adalah tolak  $H_0$  jika nilai  $W > \chi^2_{(\alpha, db=1)}$  dengan  $\alpha$  adalah tingkat signifikansi dan derajat bebas satu.<sup>15</sup>

### C. Model Regresi Poisson Tergeneralisasi (*Generalized Poisson Regression*)

*Generalized Poisson Regression* merupakan suatu model regresi yang digunakan untuk menganalisis hubungan antara variabel bebas  $Y$  yang berupa

<sup>15</sup> Komang Ayu Yulianingsih, dkk, *Penerapan Regresi Poisson untuk Mengetahui Faktor-Faktor yang Mempengaruhi Jumlah Siswa SMA/SMK yang Tidak Lulus UN di Bali* (Jurnal Matematika Vol.1 No.1 2012), h.61

data diskrit dengan satu atau lebih variabel terikat  $X$ . *Generalized Poisson Regression* dapat digunakan baik dalam kondisi *underdispersion*, *equidispersion*, dan *overdispersion*.

*Generalized Poisson Regression* merupakan perluasan Regresi Poisson sebagai berikut:

$$\log(\mu_i(x_{1i}, x_{2i}, \dots, x_{pi})) = \beta_0 + \beta_1 x_{1i} + \beta_2 x_{2i} + \dots + \beta_p x_{pi} : i = 1, 2, \dots, n$$

atau dapat ditulis dengan:

$$\begin{aligned} \mu_i(x_{1i}, x_{2i}, \dots, x_{pi}) &= \mu_i = \exp(\beta_0 + \beta_1 x_{1i} + \beta_2 x_{2i} + \dots + \beta_p x_{pi}) ; \\ & i = 1, 2, \dots, n \\ &= \exp\left(\beta_0 + \sum_{j=1}^p \beta_j x_{ji}\right) \end{aligned} \quad (2.17)$$

Model Regresi Poisson, fungsi probabilitas bersyarat dari  $Y_i$  diberikan nilai  $x_{1i}, x_{2i}, \dots, x_{pi}$  adalah:

$$\begin{aligned} f(y_i | x_{1i}, x_{2i}, \dots, x_{pi}; \mu_i(x_{1i}, x_{2i}, \dots, x_{pi})) \\ = \frac{[\mu_i(x_{1i}, x_{2i}, \dots, x_{pi})]^{y_i} \exp[-\mu_i(x_{1i}, x_{2i}, \dots, x_{pi})]}{y_i!} \end{aligned} \quad (2.18)$$

untuk  $y_i = 0, 1, 2, \dots, n$ .

Sedangkan pada model *Generalized Poisson Regression* fungsi probabilitas bersyarat dari  $Y_i$  diberikan nilai  $x_{1i}, x_{2i}, \dots, x_{pi}$  adalah:



$$\begin{aligned}
P(y_i | x_{1i}, x_{2i}, \dots, x_{pi}; \mu_i, \alpha) \\
= \left( \frac{\mu_i}{1 + \alpha\mu_i} \right)^{y_i} \frac{(1 + \alpha y_i)^{y_i - 1}}{y_i!} \exp \left( - \frac{\mu_i(1 + \alpha y_i)}{1 + \alpha\mu_i} \right) \quad (2.19)
\end{aligned}$$

untuk  $y_i = 0, 1, \dots, n$ .

Pada persamaan (2.18) dan (2.19) jelas terlihat bahwa fungsi probabilitas dari *Generalized Poisson Regression* merupakan perluasan dari fungsi probabilitas poisson karena pada fungsi probabilitas *Generalized Poisson Regression* terdapat sebuah parameter tambahan yaitu  $\alpha$  yang merupakan parameter dispersi.

Rata-rata dan variansi bersyarat dari  $Y_i$  diberikan  $X_{1i} = x_1, X_{2i} = x_{2i}, \dots, X_{pi} = x_{pi}$  untuk *Generalized Poisson Regression* adalah:

$$E(Y_i | X_{1i} = x_1, X_{2i} = x_{2i}, \dots, X_{pi} = x_{pi}) = \mu_i$$

$$Var(Y_i | X_{1i} = x_1, X_{2i} = x_{2i}, \dots, X_{pi} = x_{pi}) = \mu_i(1 + \alpha\mu_i)^2$$

1. Diketahui  $Y_i$  memiliki fungsi distribusi probabilitas seperti yang tertera pada persamaan (2.19), sehingga diperoleh:

$$\begin{aligned}
E(Y_i) &= \sum_{y_i=0}^{\infty} y_i \left( \frac{\mu_i}{1 + \alpha\mu_i} \right)^{y_i} \frac{(1 + \alpha y_i)^{y_i - 1}}{y_i!} \exp \left( - \frac{\mu_i(1 + \alpha y_i)}{1 + \alpha\mu_i} \right) \\
&= \sum_{y_i=1}^{\infty} y_i \left( \frac{\mu_i}{1 + \alpha\mu_i} \right)^{y_i} \frac{(1 + \alpha y_i)^{y_i - 1}}{y_i!} \exp \left( - \frac{\mu_i(1 + \alpha y_i)}{1 + \alpha\mu_i} \right)
\end{aligned}$$

2. Variansi dari  $Y_i$  dengan menggunakan  $var(y_i) = E(y_i^2) - (E(y_i))^2$ . Karena  $Y_i$  memiliki fungsi distribusi probabilitas seperti yang tertera pada persamaan (2.19), sehingga diperoleh:

$$\begin{aligned} E(Y_i^2) &= \sum_{y_i=0}^{\infty} Y_i^2 \left( \frac{\mu_i}{1 + \alpha\mu_i} \right)^{y_i} \frac{(1 + \alpha y_i)^{y_i-1}}{y_i!} \exp\left(-\frac{\mu_i(1 + \alpha y_i)}{1 + \alpha\mu_i}\right) \\ &= \sum_{y_i=1}^{\infty} Y_i^2 \left( \frac{\mu_i}{1 + \alpha\mu_i} \right)^{y_i} \frac{(1 + \alpha y_i)^{y_i-1}}{y_i!} \exp\left(-\frac{\mu_i(1 + \alpha y_i)}{1 + \alpha\mu_i}\right) \end{aligned}$$

Misalkan  $y = f(t)$  dan  $y_0 = f(x_0)$  dimana  $f'(x_0) \neq 0$ , maka berlaku:

$$g(t) = g(x_0) + \sum_{n=1}^{\infty} \frac{(y - y_0)^2}{n!} \frac{d^{n-1}}{dx^{n-1}} \left\{ \left[ g'(x) \left( \frac{x - x_0}{f(x) - y_0} \right)^n \right] \right\}_{x=x_0}$$

selanjutnya, misalkan  $g(t) = e^{r(t-1)}$ ,  $f(t) = te^{ar|(t-1)}$  dan  $x_0 = 0$ , maka akan diperoleh:

$$\begin{aligned} g(t) &= g(0) + \sum_{n=1}^{\infty} \frac{te^{ar(t-1)} - 0}{n!} \frac{d^{n-1}}{dx^{n-1}} \left\{ \left[ re^{r(x-1)} \left( \frac{x - 0}{xe^{ar(x-1)} - 0} \right)^n \right] \right\}_{x=0} \\ &= e^{-r} + \sum_{n=1}^{\infty} t^n \frac{e^{arn(t-1)}}{n!} \frac{d^{n-1}}{dx^{n-1}} \left\{ \left[ re^{r(x-1)} \left( \frac{x}{xe^{-ar(x-1)}} \right)^n \right] \right\}_{x=0} \\ &= e^{-r} + \sum_{n=1}^{\infty} t^n \frac{e^{arn(t-1)}}{n!} \frac{d^{n-1}}{dx^{n-1}} \left\{ \left[ re^{r(x-1)} e^{arn(x-1)} \right] \right\}_{x=0} \\ &= e^{-r} + \sum_{n=1}^{\infty} t^n \frac{e^{arn(t-1)}}{n!} \frac{d^{n-1}}{dx^{n-1}} \left\{ \left[ re^{(1+an)(x-1)} \right] \right\}_{x=0} \end{aligned}$$

$$\begin{aligned}
&= e^{-r} + \sum_{n=1}^{\infty} t^n \frac{e^{\alpha r n(t-1)}}{n!} r^{n-1} (1 + \alpha n)^{n-1} \{ [r e^{-(1+\alpha n)r(x-1)}] \}_{x=0} \\
&= e^{-r} + \sum_{n=1}^{\infty} t^n \frac{e^{\alpha r n(t-1)}}{n!} r^{n-1} (1 + \alpha n)^{n-1} r e^{-(1+\alpha n)r} \\
&= e^{-r} + \sum_{n=1}^{\infty} \frac{r^n}{n!} (1 + \alpha n)^{n-1} e^{-r(1+\alpha n t)} t^n \\
&= e^{-r} + \sum_{n=1}^{\infty} \frac{r^n}{n!} (1 + \alpha n)^{n-1} u_n(t), u_n(t) = e^{-r(1+\alpha n t)} t^n \quad (2.20)
\end{aligned}$$

Misalkan  $g(t) = e^{r(t-1)}$ , maka  $g(1) = 1$ . Apabila disubstitusikan  $t = 1$  pada persamaan (2.20), maka akan diperoleh:

$$\sum_{n=1}^{\infty} \frac{r^n}{n!} (1 + \alpha n)^{n-1} e^{-r(1+\alpha n t)} t^n = 1 \quad (2.21)$$

Perhatikan bahwa  $u'_n(t) = n t^{n-1} e^{-r(1+\alpha n t)} - \alpha r n e^{-r(1+\alpha n t)} t^n$ . Karena deret

$\sum_{n=1}^{\infty} \frac{r^n}{n!} (1 + \alpha n)^{n-1} u'_n(t)$  konvergen uniform di setiap interval dan terbatas,

maka diperoleh:

$$\begin{aligned}
g'(t) &= \sum_{n=1}^{\infty} \frac{r^n}{n!} (1 + \alpha n)^{n-1} u'_n(t) \\
&= \sum_{n=1}^{\infty} \frac{r^n}{n!} (1 + \alpha n)^{n-1} (n t^{n-1} e^{-r(1+\alpha n t)} - \alpha r n e^{-r(1+\alpha n t)} t^n)
\end{aligned}$$

$$= \sum_{n=1}^{\infty} \frac{r^n}{n!} (1 + \alpha n)^{n-1} n t^{n-1} e^{-r(1+\alpha n)}$$

$$- \sum_{n-1}^{\infty} \frac{r^n}{n!} (1 + \alpha n)^{n-1} \alpha r n e^{-r(1+\alpha n)} t^n$$

Apabila disubstitusikan  $t = 1$ , maka diperoleh:

$$g'(1) = \sum_{n=1}^{\infty} \frac{r^n}{n!} (1 + \alpha n)^{n-1} n e^{-r(1+\alpha n)} - \sum_{n-1}^{\infty} \frac{r^n}{n!} (1 + \alpha n)^{n-1} \alpha r n e^{-r(1+\alpha n)}$$

$$= (1 - \alpha r) \sum_{n-1}^{\infty} \frac{r^n}{n!} (1 + \alpha n)^{n-1} \alpha r n e^{-r(1+\alpha n)}$$

Sedangkan dengan permisalan  $g(t) = e^{r(t-1)}$ , maka  $g(t) = r e^{r(t-1)}$  dan  $g'(t) = r$ , sehingga diperoleh:

$$r = (1 - \alpha r) \sum_{n-1}^{\infty} \frac{r^n}{n!} (1 + \alpha n)^{n-1} n e^{-r(1+\alpha n)}$$

Maka diperoleh

$$\sum_{n-1}^{\infty} \frac{r^n}{n!} (1 + \alpha n)^{n-1} n e^{-r(1+\alpha n)} = \frac{r}{1 - \alpha r} \quad (2.22)$$

Selanjutnya perhatikan turunan kedua dari  $u_n(t)$ , yaitu:

$$u_n''(t) = n e^{-r(1+\alpha n t)} (r^2 \alpha^2 n t^n - 2 r \alpha n t^{n-1} + n - t^{n-2})$$

Substitusik  $t = 1$  ke  $u_n''(t)$  sehingga diperoleh

$$u_n''(1) = (r^2 \alpha^2 n^2 - 2 r \alpha n^2 + n^2 - n) e^{-r(1+\alpha n)}$$

Maka

$$\begin{aligned}
g''(1) &= \sum_{n=1}^{\infty} \frac{r^n}{n!} (1 + \alpha n)^{n-1} u_n''(t) \\
&= \sum_{n=1}^{\infty} \frac{r^n}{n!} (1 + \alpha n)^{n-1} (r^2 \alpha^2 n^2 - 2r\alpha n^2 + n^2 - n) e^{-r(1+\alpha n)} \\
&= (r^2 \alpha^2 - 2\alpha r + 1) \sum_{n=1}^{\infty} n^2 \frac{r^n}{n!} (1 + \alpha n)^{n-1} e^{-r(1+\alpha n)} \\
&= (1 - \alpha r)^2 \sum_{n=1}^{\infty} n^2 \frac{r^n}{n!} (1 + \alpha n)^{n-1} e^{-r(1+\alpha n)} - \frac{r}{1 - \alpha r}
\end{aligned}$$

Misalkan  $g(t) = e^{r(t-1)}$ , maka  $g''(t) = r^2 e^{r(t-1)}$  dan  $g''(1) = r^2$ .

Sehingga diperoleh:

$$\begin{aligned}
r^2 &= (1 - \alpha r)^2 \sum_{n=1}^{\infty} n^2 \frac{r^n}{n!} (1 + \alpha n)^{n-1} e^{-r(1+\alpha n)} - \frac{r}{1 - \alpha r} \\
r^2 + \frac{r}{1 - \alpha r} &= (1 - \alpha r)^2 \sum_{n=1}^{\infty} n^2 \frac{r^n}{n!} (1 + \alpha n)^{n-1} e^{-r(1+\alpha n)} \\
\frac{r^2 - \alpha r^3 + r}{1 - \alpha r} &= (1 - \alpha r)^2 \sum_{n=1}^{\infty} n^2 \frac{r^n}{n!} (1 + \alpha n)^{n-1} e^{-r(1+\alpha n)} \quad (2.23)
\end{aligned}$$

Hubungan nilai rata-rata dan variansi pada *Generalized Poisson Regression* dapat dikondisikan jika nilai variansi sama dengan nilai rata-rata  $E(Y_i) = Var(Y_i)$ , maka nilai parameter dispersi  $\alpha = 0$ , sehingga fungsi densitas peluang *Generalized Poisson Regression*, akan diturunkan ke regresi poisson dan jika nilai variansi lebih besar dari nilai rata-rata  $E(Y_i) < Var(Y_i)$ , maka nilai

parameter dispersi  $\alpha > 0$ , sehingga dapat dikatakan pada data terjadi *overdispersi* dan jika nilai variansi lebih kecil dari pada nilai rata-rata  $E(Y_i) > Var(Y_i)$ , maka nilai parameter disperse  $\alpha < 0$ , sehingga pada data terjadi *underdispersi*.

Dengan mensubstitusi  $\mu_i = \exp(\beta_0 + \sum_{j=1}^p \beta_j x_{ji})$  ke persamaan (2.19) maka diperoleh:

$$f(Y_i | x_{1i}, x_{2i}, \dots, x_{pi}; \boldsymbol{\beta}, \alpha) = \left( \frac{\exp(\beta_0 + \sum_{j=1}^p \beta_j x_{ji})}{1 + \alpha \exp(\beta_0 + \sum_{j=1}^p \beta_j x_{ji})} \right)^{y_i} \frac{(1 + \alpha y_i)^{y_i - 1}}{y_i!} \exp\left( -\frac{\exp(\beta_0 + \sum_{j=1}^p \beta_j x_{ji}) (1 + \alpha y_i)}{1 + \alpha \exp(\beta_0 + \sum_{j=1}^p \beta_j x_{ji})} \right),$$

$y_i = 0, 1, 2, \dots, n$ . Sedangkan  $\boldsymbol{\beta} = [\beta_0, \beta_1, \dots, \beta_p]^T$  menyatakan vector dari parameter-parameter yang tidak diketahui. (2.24)

#### D. Estimasi Parameter Model *Generalized Poisson Regression*

Dalam penggunaan *Generalized Poisson Regression*, nilai dari parameter-parameter yang tidak diketahui, yaitu  $\beta_0, \beta_1, \dots, \beta_p, \alpha$ , harus ditaksir. Penaksiran parameter tersebut menggunakan metode *maximum likelihood*.

Jika  $n$  pasang pengamatan  $\{(X_{1i}, X_{2i}, \dots, X_{pi}, Y_i); i = 1, 2, \dots, n\}$  diasumsikan saling bebas, maka fungsi *likelihood* diperoleh dengan mengalikan semua fungsi probabilitas bersyarat dari  $Y_i$  diberikan nilai  $x_{1i}, x_{2i}, \dots, x_{pi}$  pada persamaan (2.24), yaitu:

$$\boldsymbol{\beta}^* = \begin{bmatrix} \beta_0 \\ \beta_1 \\ \vdots \\ \beta_p \end{bmatrix}$$

$$L(\boldsymbol{\beta}^*) = \prod_{i=1}^n f(Y_i | x_{1i}, x_{2i}, \dots, x_{pi}; \boldsymbol{\beta}, \alpha)$$

$$= \prod_{i=1}^n \left( \frac{\exp(\beta_0 + \sum_{j=1}^p \beta_j x_{ji})}{1 + \alpha \exp(\beta_0 + \sum_{j=1}^p \beta_j x_{ji})} \right)^{y_i} \frac{(1 + \alpha y_i)^{y_i - 1}}{y_i!} \exp \left( - \frac{\exp(\beta_0 + \sum_{j=1}^p \beta_j x_{ji})(1 + \alpha y_i)}{1 + \alpha \exp(\beta_0 + \sum_{j=1}^p \beta_j x_{ji})} \right)$$

Untuk mempermudah perhitungan mendapatkan taksiran maksimum *likelihood* dari parameter  $\beta_0, \beta_1, \dots, \beta_p$  dan parameter  $\alpha$ , digunakan fungsi log *likelihood* sebagai berikut:

$$l(\boldsymbol{\beta}^*) = \log L(\boldsymbol{\beta}^*)$$

$$= \log \left\{ \prod_{i=1}^n \left( \frac{\exp(\beta_0 + \sum_{j=1}^p \beta_j x_{ji})}{1 + \alpha \exp(\beta_0 + \sum_{j=1}^p \beta_j x_{ji})} \right)^{y_i} \frac{(1 + \alpha y_i)^{y_i - 1}}{y_i!} \exp \left( - \frac{\exp(\beta_0 + \sum_{j=1}^p \beta_j x_{ji})(1 + \alpha y_i)}{1 + \alpha \exp(\beta_0 + \sum_{j=1}^p \beta_j x_{ji})} \right) \right\}$$

$$= \sum_{i=1}^n \left\{ \left( \frac{\exp(\beta_0 + \sum_{j=1}^p \beta_j x_{ji})}{1 + \alpha \exp(\beta_0 + \sum_{j=1}^p \beta_j x_{ji})} \right)^{y_i} \frac{(1 + \alpha y_i)^{y_i - 1}}{y_i!} \exp \left( - \frac{\exp(\beta_0 + \sum_{j=1}^p \beta_j x_{ji})(1 + \alpha y_i)}{1 + \alpha \exp(\beta_0 + \sum_{j=1}^p \beta_j x_{ji})} \right) \right\}$$

$$= \sum_{i=1}^n \left\{ \log \left( \frac{\exp(\beta_0 + \sum_{j=1}^p \beta_j x_{ji})}{1 + \alpha \exp(\beta_0 + \sum_{j=1}^p \beta_j x_{ji})} \right) + \log(1 + \alpha y_i)^{y_i - 1} \right. \\ \left. + \log \left( \exp \left( \frac{\exp(\beta_0 + \sum_{j=1}^p \beta_j x_{ji})(1 + \alpha y_i)}{1 + \alpha \exp(\beta_0 + \sum_{j=1}^p \beta_j x_{ji})} \right) \right) - \log(y_i!) \right\}$$

$$= \sum_{i=1}^n \left\{ y_i \log \left( \exp \left( \beta_0 + \sum_{j=1}^p \beta_j x_{ji} \right) \right) - y_i \log \left( 1 + \alpha \exp \left( \beta_0 + \sum_{j=1}^p \beta_j x_{ji} \right) \right) \right. \\ \left. + (y_i - 1) \log(1 + \alpha y_i) - \frac{\exp(\beta_0 + \sum_{j=1}^p \beta_j x_{ji})(1 + \alpha y_i)}{1 + \alpha \exp(\beta_0 + \sum_{j=1}^p \beta_j x_{ji})} - \log(y_i!) \right\}$$

$$\begin{aligned}
&= \sum_{i=1}^n \left\{ y_i \left( \beta_0 + \sum_{j=1}^p \beta_j x_{ji} \right) y_i \log \left( 1 + \alpha \exp \left( \beta_0 + \sum_{j=1}^p \beta_j x_{ji} \right) \right) \right. \\
&\quad \left. + (y_i - 1) \log(1 + \alpha y_i) - \frac{\exp(\beta_0 + \sum_{j=1}^p \beta_j x_{ji}) (1 + \alpha y_i)}{1 + \alpha \exp(\beta_0 + \sum_{j=1}^p \beta_j x_{ji})} \right. \\
&\quad \left. - \log(y_i!) \right\} \tag{2.25}
\end{aligned}$$

Untuk mencari taksiran maksimum *likelihood*  $\widehat{\beta}_0, \widehat{\beta}_1, \dots, \widehat{\beta}_p, \alpha$ , fungsi log-*likelihood*  $l(\boldsymbol{\beta}^*)$  pada (2.25) diturunkan secara parsial terhadap parameter  $\beta_0, \beta_1, \dots, \beta_p, \alpha$  dan disamakan dengan nol. Didapatkan persamaan sebagai berikut:

$$\begin{aligned}
&\bullet \frac{\partial l(\boldsymbol{\beta}^*)}{\partial \beta_0} \\
&= \sum_{i=1}^n \left\{ y_i - y_i \frac{\alpha \exp(\beta_0 + \sum_{j=1}^p \beta_j x_{ji})}{1 + \alpha \exp(\beta_0 + \sum_{j=1}^p \beta_j x_{ji})} \right. \\
&\quad \left. - \frac{(1 + \alpha y_i) \exp(\beta_0 + \sum_{j=1}^p \beta_j x_{ji}) (1 + \alpha \exp(\beta_0 + \sum_{j=1}^p \beta_j x_{ji})) - \alpha \exp(\beta_0 + \sum_{j=1}^p \beta_j x_{ji}) (1 + \alpha y_i) \exp(\beta_0 + \sum_{j=1}^p \beta_j x_{ji})}{(1 + \alpha \exp(\beta_0 + \sum_{j=1}^p \beta_j x_{ji}))^2} \right\} \\
&= \sum_{i=1}^n \left\{ y_i \left( 1 - \frac{\alpha \exp(\beta_0 + \sum_{j=1}^p \beta_j x_{ji})}{1 + \alpha \exp(\beta_0 + \sum_{j=1}^p \beta_j x_{ji})} \right) - \left( \frac{(1 + \alpha y_i) \exp(\beta_0 + \sum_{j=1}^p \beta_j x_{ji})}{1 + \alpha \exp(\beta_0 + \sum_{j=1}^p \beta_j x_{ji})} \right) \right\} \\
&= \sum_{i=1}^n \left\{ \frac{y_i}{1 + \alpha \exp(\beta_0 + \sum_{j=1}^p \beta_j x_{ji})} - \frac{(1 + \alpha y_i) \exp(\beta_0 + \sum_{j=1}^p \beta_j x_{ji})}{1 + \alpha \exp(\beta_0 + \sum_{j=1}^p \beta_j x_{ji})} \right\} \\
&= \sum_{i=1}^n \left\{ \frac{y_i (1 + \alpha \exp(\beta_0 + \sum_{j=1}^p \beta_j x_{ji})) - (1 + \alpha y_i) \exp(\beta_0 + \sum_{j=1}^p \beta_j x_{ji})}{(1 + \alpha \exp(\beta_0 + \sum_{j=1}^p \beta_j x_{ji}))^2} \right\}
\end{aligned}$$



$$\begin{aligned}
&= \sum_{i=1}^n \left\{ \frac{y_i - \exp(\beta_0 + \sum_{j=i}^p \beta_j x_{ji})}{(1 + \alpha \exp(\beta_0 + \sum_{j=i}^p \beta_j x_{ji}))^2} \right\} \\
&= 0 \\
&\bullet \frac{\partial l(\beta^*)}{\partial \beta_0} \\
&= \sum_{i=1}^n \left\{ y_i x_{1i} - y_i x_{1i} \frac{\alpha \exp(\beta_0 + \sum_{j=i}^p \beta_j x_{ji})}{1 + \alpha \exp(\beta_0 + \sum_{j=i}^p \beta_j x_{ji})} \right. \\
&\quad \left. - \frac{(1 + \alpha y_i) x_{1i} \exp(\beta_0 + \sum_{j=i}^p \beta_j x_{ji}) (1 + \alpha \exp(\beta_0 + \sum_{j=i}^p \beta_j x_{ji})) - \alpha x_{1i} \exp(\beta_0 + \sum_{j=i}^p \beta_j x_{ji}) (1 + \alpha y_i) \exp(\beta_0 + \sum_{j=i}^p \beta_j x_{ji})}{(1 + \alpha \exp(\beta_0 + \sum_{j=i}^p \beta_j x_{ji}))^2} \right\} \\
&= \sum_{i=1}^n \left\{ y_i x_{1i} \left( 1 - \frac{\alpha \exp(\beta_0 + \sum_{j=i}^p \beta_j x_{ji})}{1 + \alpha \exp(\beta_0 + \sum_{j=i}^p \beta_j x_{ji})} \right) - \left( \frac{(1 + \alpha y_i) \exp(\beta_0 + \sum_{j=i}^p \beta_j x_{ji})}{1 + \alpha \exp(\beta_0 + \sum_{j=i}^p \beta_j x_{ji})} \right) \right\} \\
&= \sum_{i=1}^n \left\{ \frac{y_i x_{1i}}{1 + \alpha \exp(\beta_0 + \sum_{j=i}^p \beta_j x_{ji})} - \frac{(1 + \alpha y_i) \exp(\beta_0 + \sum_{j=i}^p \beta_j x_{ji})}{1 + \alpha \exp(\beta_0 + \sum_{j=i}^p \beta_j x_{ji})} \right\} \\
&= \sum_{i=1}^n \left\{ \frac{y_i x_{1i} (1 + \alpha \exp(\beta_0 + \sum_{j=i}^p \beta_j x_{ji})) - (1 + \alpha y_i) \exp(\beta_0 + \sum_{j=i}^p \beta_j x_{ji})}{(1 + \alpha \exp(\beta_0 + \sum_{j=i}^p \beta_j x_{ji}))^2} \right\} \\
&= \sum_{i=1}^n \left\{ \frac{x_{1i} (y_i - \exp(\beta_0 + \sum_{j=i}^p \beta_j x_{ji}))}{(1 + \alpha \exp(\beta_0 + \sum_{j=i}^p \beta_j x_{ji}))^2} \right\} \\
&= 0
\end{aligned}$$

Dengan menggunakan cara yang sama maka diperoleh:

$$\frac{\partial l(\beta^*)}{\partial \beta_k} = \sum_{i=1}^n \left\{ \frac{x_{ki} (y_i - \exp(\beta_0 + \sum_{j=i}^p \beta_j x_{ji}))}{(1 + \alpha \exp(\beta_0 + \sum_{j=i}^p \beta_j x_{ji}))^2} \right\} = 0; k = 0, 1, 2, \dots, p.$$

$$\bullet \frac{\partial l(\beta^*)}{\partial \beta_k}$$

$$\begin{aligned}
&= \sum_{i=1}^n \left\{ -\frac{y_i \exp(\beta_0 + \sum_{j=i}^p \beta_j x_{ji})}{1 + \alpha \exp(\beta_0 + \sum_{j=i}^p \beta_j x_{ji})} + \frac{y_i(y_i - 1)}{1 + \alpha y_i} \right. \\
&\quad \left. - \frac{y_i \exp(\beta_0 + \sum_{j=i}^p \beta_j x_{ji}) (1 + \alpha \exp(\beta_0 + \sum_{j=i}^p \beta_j x_{ji})) - \exp(\beta_0 + \sum_{j=i}^p \beta_j x_{ji})(1 + \alpha y_i) \exp(\beta_0 + \sum_{j=i}^p \beta_j x_{ji})}{(1 + \alpha \exp(\beta_0 + \sum_{j=i}^p \beta_j x_{ji}))^2} \right\} \\
&= \sum_{i=1}^n \left\{ -\frac{y_i \exp(\beta_0 + \sum_{j=i}^p \beta_j x_{ji})}{1 + \alpha \exp(\beta_0 + \sum_{j=i}^p \beta_j x_{ji})} + \frac{y_i(y_i - 1)}{1 + \alpha y_i} \right. \\
&\quad \left. - \frac{\exp(\beta_0 + \sum_{j=i}^p \beta_j x_{ji}) y_i - \exp(\beta_0 + \sum_{j=i}^p \beta_j x_{ji})}{(1 + \alpha \exp(\beta_0 + \sum_{j=i}^p \beta_j x_{ji}))^2} \right\}
\end{aligned}$$

Persamaan di atas merupakan bentuk persamaan eksponensial, sehingga bukan merupakan persamaan linear pada  $\beta_0, \beta_1, \dots, \beta_p$ , maka untuk mencari taksirannya akan dilakukan pendekatan numerik dengan menggunakan metode *Newton-Raphson*.

### E. Pengujian Parameter Model *Generalized Poisson Regression*

Pengujian parameter model *Generalized Poisson Regression* dilakukan untuk mengetahui pengaruh suatu parameter terhadap model dengan tingkat signifikansi tertentu. Pengujian model *Generalized Poisson Regression* dapat dilakukan menggunakan uji *overall* dan uji parsial.

#### a. Uji *Overall*

Uji *overall* dalam *Generalized Poisson Regression* bertujuan untuk melihat secara serentak pengaruh variabel independen terhadap variabel dependen. Selain itu dapat pula digunakan sebagai uji kelayakan model *Generalized Poisson Regression*.

a) Hipotesis

$H_0: \beta_1 = \beta_2 = \beta_3 = \dots = \beta_k = 0$  (tidak terdapat pengaruh variabel independen terhadap variabel dependen)

$H_1$ : paling tidak ada satu  $\beta_j \neq 0$ ;  $j = 1, 2, 3, \dots, k$  (paling sedikit terdapat satu variabel independen yang berpengaruh terhadap variabel dependen)

b) Taraf Signifikan

$\alpha = 0,05$

c) Statistik Uji

$$\begin{aligned}
 D(\hat{\beta}) &= -2 \ln \Lambda \\
 &= -2 \ln \left( \frac{L(\hat{\omega})}{L(\hat{\Omega})} \right) \\
 &= 2(\ln(\hat{\Omega}) - \ln(\hat{\omega})) \\
 &= 2 \sum_{i=1}^n (y_i x_i^T \hat{\beta} - \exp(x_i^T \hat{\beta}) - (y_i \hat{\beta}_0 - \exp(\hat{\beta}_0))) \quad (2.15)
 \end{aligned}$$

Kriteria pengujiannya adalah tolak  $H_0$  jika  $D(\hat{\beta}) > \chi_{(k,\alpha)}^2$  atau berdasarkan nilai *p-value* yang dibandingkan dengan nilai  $\alpha$ , dengan daerah penolakan  $p\text{-value} < \alpha = 0,05$  yang berarti bahwa ada salah satu parameter yang berpengaruh secara signifikan.

## b. Uji Parsial

Uji parsial digunakan untuk mengetahui pengaruh variabel independen dan konstanta terhadap variabel dependen secara individu.

### a) Hipotesis

$H_0: \beta_j = 0$  (variabel independen tidak terhadap variabel dependen)

$H_1: \beta_j \neq 0$  (variabel independen berpengaruh terhadap variabel dependen)

### b) Taraf Signifikan

$\alpha = 0,05$

### c) Statistik Uji

$$W = \frac{\hat{\beta}_j}{SE(\hat{\beta}_j)} \quad (2.16)$$

Dengan:

$\hat{\beta}_j$  = Nilai dugaan untuk parameter  $\beta_j$

$SE(\hat{\beta}_j)$  = taksiran standar error  $\hat{\beta}_j$

Nilai uji  $W$  mengikuti distribusi *chi-square* sehingga dibandingkan dengan *chi-square* tabel  $\chi^2_{(\alpha, db=1)}$ , maka kriteria uji untuk pengambilan keputusan dengan taraf nyata adalah tolak  $H_0$  jika nilai  $W > \chi^2_{(\alpha, db=1)}$  dan dapat dilihat berdasarkan nilai *p-value*  $< \alpha$ , dimana nilai  $\alpha = 0.05$ .

## F. *Overdispersi dan Underdispersi*

Model regresi Poisson memiliki beberapa asumsi yang harus dipenuhi. Salah satunya yaitu asumsi *equidisperi* dimana nilai rata-rata dari variabel dependen sama dengan nilai variansinya.

*Overdispersi* adalah kondisi dimana data variabel respon menunjukkan nilai variansi lebih besar dari nilai rata-ratanya. *Underdispersi* adalah kondisi dimana data variabel respon menunjukkan nilai variansi lebih kecil dari nilai rata-ratanya.<sup>16</sup>

Ketika model Poisson diaplikasikan untuk data *overdispersi*, menyebabkan *standar error underestimate*. Akibatnya, beberapa variabel penjelas menjadi tidak signifikan.<sup>17</sup>

Parameter *disperse* ( $\phi$ ) diperoleh dari rumus:

$$\phi = \frac{\text{nilai deviance}}{df} \quad (2.28)$$

dengan

$df = \text{degree of freedom}$ .<sup>18</sup>

Nilai *deviance* didefinisikan sebagai

<sup>16</sup> Darnah. 2011. *Mengatasi Overdispersi pada Model Regresi Poisson dengan Generalized Poisson Regression I*. Jurnal Eksponensial, 2(2): 5-10 ISSN 2085-7829.

<sup>17</sup> Irwan dan D.P. Sari. 2013. *Pemodelan Regresi Poisson, Binomial Negatif Dan Pada Kasus Kecelakaan Kendaraan Bermotor Di Lalu Lintas Sumatra Barat*. Prosiding Penguatan Peran Matematika dan Pendidikan Matematika untuk Indonesia yang Lebih Baik. Yogyakarta: Universitas Negeri Yogyakarta.

<sup>18</sup> Darnah. 2011. *Mengatasi Overdispersi pada Model Regresi Poisson dengan Generalized Poisson Regression I*. Jurnal Eksponensial, 2(2): 5-10 ISSN 2085-7829.

$$G^2 = 2 \sum_{i=1}^n y_i \ln \left( \frac{y_i}{\lambda_i} \right) \quad (2.29)$$

Apabila nilai  $\phi > 0$  maka terjadi *overdispersi* dan apabila  $\phi < 0$  maka terjadi *underdispersi*.<sup>19</sup>

### G. Multikolinearitas

Multikolinearitas berarti keberadaan dari hubungan linear yang sempurna atau tepat di antara sebagian atau seluruh variabel penjelas dalam sebuah model regresi.<sup>20</sup> Variabel penjelas dalam hal ini yaitu variabel prediktor (X). Konsekuensi jika dalam sebuah model mengandung multikolinearitas adalah variannya akan terus naik atau membesar. Jika varian semakin naik atau membesar maka *standar error*  $\beta_1$  dan  $\beta_2$  juga naik atau membesar. Ada beberapa cara untuk mendeteksi ada tidaknya multikolinearitas.

Untuk mendeteksi ada tidaknya multikolinearitas dengan melihat nilai *Tolerance* dan VIF (*Variance Inflation Factor*). Jika nilai *Tolerance* lebih dari 0,1 dan VIF (*Variance Inflation Factor*) kurang dari 10 maka tidak terjadi multikolinearitas.<sup>21</sup>

Langkahnya:

Hipotesis

---

<sup>19</sup> Rashwan, N.A dan M.M. Kamel. 2011. *Using Generalized Poisson Log Linear Regression Models in Analyzing Two-Way Contingency Tables*. Applied Mathematical Science, 5(5):213-222.

<sup>20</sup> Gujarati, N. D dan C. D. Porter. 2010. *Dasar-Dasar Ekonometrika*. Translated by Mardanugraha, E. , Wardhani, S., Mangunsong, C. 2010. Jakarta: Penerbit Salemba Empat.

<sup>21</sup> Priyatno, D. 2013. *Analisis Korelasi, Regresi dan Multivariate dengan SPSS*. Yogyakarta: Penerbit Gava Media.

$H_0$  : Model regresi memiliki masalah multikolinearitas

$H_1$  : Model regresi tidak memiliki masalah multikolinearitas

Taraf Signifikansi

$$\alpha = 0,05$$

Statistik Uji

$$VIF = \frac{1}{(1 - r_{i,j}^2)}$$

$$Tolerance = \frac{1}{VIF} (1 - R_j^2)$$

dimana

$r_{i,j}$  adalah koefisien korelasi antara  $X_i$  dan  $X_j$

$R_j^2$  adalah  $R^2$  pada regresi dari  $X_j$ .

Kriteria Uji

Tolak  $H_0$  jika seluruh variabel prediktor memiliki nilai VIF kurang dari 10 dan nilai *Tolerance* lebih dari 0,1. Sebaliknya jika seluruh variabel prediktor memiliki nilai VIF lebih besar 10 dan nilai *Tolerance* kurang dari 0,1 maka  $H_0$  diterima.

Beberapa cara yang dapat digunakan untuk mengatasi kasus multikolinearitas diantaranya yaitu:

1. Dengan mengeluarkan variabel yang mempunyai nilai VIF tertinggi. Cara ini merupakan cara yang paling sederhana dalam menangani masalah multikolinearitas, tetapi dapat memungkinkan terjadinya kesalahan / bias spesifikasi.
2. Dengan mentransformasi variabel. Transformasi dapat dilakukan dalam bentuk logaritma natural dan bentuk *first difference* (diferensing 1).
3. Dengan menggabungkan data *crosssection* dan *time series* (pooling data), dengan menggunakan metode analisis *Bayesian Regression* atau dalam kasus khusus *Ridge Regression*.

#### H. Uji Kesesuaian Model (Uji *Goodness of Fit*)

*Goodnes of Fit* model *Generalized Poisson Regression* dapat ditentukan berdasarkan nilai *deviance*. Nilai *deviance* dapat diperkirakan dengan menggunakan *Chi-Square*. Selain itu juga dapat menggunakan nilai *log-likelihood* untuk mengukur *Goodness of Fit* dari model *Generalized Poisson Regression*. Model regresi dengan nilai *log-likelihood* lebih besar merupakan model yang lebih baik dibanding dengan model yang memiliki nilai *log-likelihood* yang lebih kecil.<sup>22</sup>

Pengujian model dengan melihat nilai uji *goodness of fit* menggunakan hipotesis sebagai berikut :

---

<sup>22</sup> Famoye, F. 1993. Restricted generalized Poisson regression model. *Communications in Statistics – Theory and Methods* **22**, 1335-1354.



$H_0$  = Model yang didapat sesuai dengan data yang diamati

$H_1$  = Model yang didapat tidak sesuai dengan data yang diamati

Dengan taraf signifikan  $\alpha = 0,05$

Kriteria  $H_0$  diterima jika nilai *Pearson Chi Square* lebih besar dari  $\alpha = 0,05$ .

## I. Pneumonia

### 1. Definisi Pneumonia

Pneumonia adalah peradangan yang mengenai parenkim paru, distal dari bronkiolus respiratorius, dan alveoli, serta menimbulkan konsolidasi jaringan paru dan gangguan pertukaran gas setempat.<sup>23</sup> Pneumonia merupakan infeksi pada parenkim paru. Berbagai jenis spesies bakteri, mikoplasma, klamidia, riketsia, virus, fungi dan parasit dapat menyebabkan pneumonia. Jadi Pneumonia bukan penyakit yang tunggal melainkan sekelompok infeksi spesifik yang masing-masing dengan epidemiologi, patogenesis, gambaran klinis dan perjalanan klinis yang berlainan.<sup>24</sup>

### 2. Faktor Risiko Pneumonia

Faktor risiko adalah faktor atau keadaan yang mengakibatkan seorang anak rentan menjadi sakit atau sakitnya menjadi berat. Berbagai faktor risiko yang meningkatkan kejadian, beratnya penyakit, dan kematian karena pneumonia, yaitu status gizi, pemberian ASI eksklusif, suplementasi vitamin

---

<sup>23</sup> Dahlan, Zul, 2014, *Pneumonia*, Dalam : Sestiati, Siti, Penyunting, *Buku Ajar : Ilmu Penyakit Dalam Edisi 6 Jilid II*, Interna Publishing, Jakarta Pusat

<sup>24</sup> Levison. Matthew E. 2013. *Harrison Prinsip-prinsip Ilmu Penyakit Dalam*. EGC. Jakarta

A, suplementasi zinc, bayi berat badan lahir rendah (BBLR), vaksinasi, dan polusi udara dalam kamar terutama asap rokok dan asap bakaran dari dapur.<sup>25</sup>

Pneumonia dapat terjadi pada bayi yang lahir dengan penyakit bawaan atau kelainan kongenital seperti menderita penyakit paru kronis, gangguan kongenital pada paru, kongenital pada jantung, gangguan kongenital imun tubuh, gangguan neuromuskular diikuti dengan penurunan kesadaran, atau ada saudara kandung yang pernah mendapat perawatan pneumonia, dan ibu yang merokok.<sup>26</sup>



---

<sup>25</sup> Balitbangkes Kemenkes RI. 2013. *Riset Kesehatan Dasar (Riskesdas) 2013*. Kemenkes RI. Jakarta.

<sup>26</sup> Paul, S.P.. et al.. 2011. *Effective management o lower respiratory tract infection in childhood. Nursing Children and The Young People*. 9 (3). 100-105.

## **BAB III**

### **METODE PENELITIAN**

#### **A. Jenis Penelitian**

Jenis penelitian yang digunakan dalam penelitian ini adalah penelitian terapan.

#### **B. Sumber Data**

Penelitian ini menggunakan data sekunder faktor-faktor yang mempengaruhi kasus pneumonia pada balita di Provinsi Sulawesi Selatan Tahun 2018 yang diperoleh dari Dinas Kesehatan Provinsi Sulawesi Selatan.

#### **C. Waktu dan Tempat Pengambilan Data**

Adapun waktu penelitian ini dilaksanakan pada bulan November 2019-Oktober 2020 di Dinas Kesehatan Provinsi Sulawesi Selatan.

#### **D. Variabel dan Definisi Operasional Variabel**

Variabel yang digunakan dalam penelitian ini yaitu:

1. Jumlah kasus pneumonia (Y)
2. Jumlah Kasus Balita Gizi Buruk ( $X_1$ )
3. Persentase Bayi yang Diberi ASI Eksklusif ( $X_2$ )
4. Persentase Balita yang mendapat Vitamin A ( $X_3$ )
5. Persentase Bayi Berat Badan Lahir Rendah ( $X_4$ )
6. Persentase Bayi yang Diimunisasi Dasar Lengkap ( $X_5$ )

Berikut ini definisi operasional dari variabel-variabel yang digunakan dalam penelitian.

1. Jumlah kasus pneumonia pada balita (Y) pada penelitian ini adalah jumlah kasus pneumonia pada balita pada setiap Kabupaten/Kota di Provinsi Sulawesi Selatan Tahun 2018.

2. Jumlah Kasus Balita Gizi Buruk ( $X_1$ )

Jumlah kasus balita gizi buruk adalah jumlah banyaknya balita yang menderita gizi buruk pada setiap Kabupaten/Kota di Provinsi Sulawesi Selatan pada tahun 2018.

3. Persentase Bayi yang Diberi ASI Eksklusif ( $X_2$ )

Persentase bayi yang diberi ASI Eksklusif adalah persentase banyaknya bayi yang mendapatkan ASI Eksklusif pada setiap Kabupaten/Kota di Provinsi Sulawesi Selatan pada tahun 2018. ASI Eksklusif adalah pemberian ASI selama 6 bulan tanpa tambahan cairan lain, seperti susu formula, jeruk, madu, air putih, air teh serta tambahan makanan padat.

4. Persentase Balita yang mendapat Vitamin A ( $X_3$ )

Persentase balita yang mendapat Vitamin A adalah persentase jumlah balita yang mendapat Vitamin A pada setiap Kabupaten/Kota di Provinsi Sulawesi Selatan pada tahun 2018. Vitamin A atau yang disebut juga Retinol memiliki manfaat yang sangat banyak, beberapa manfaatnya yaitu membantu mata menyesuaikan diri terhadap perubahan cahaya dari terang ke gelap,

mencegah kekeringan selaput lender mata, mencegah terjadinya kerusakan mata berlanjut yang akan menjadi bercak sampai kebutaan, dan menjaga kesehatan kulit dan selaput lendir pernafasan.

#### 5. Persentase Bayi Berat Badan Lahir Rendah ( $X_4$ )

Persentase bayi berat badan lahir rendah adalah persentase bayi berat badan lahir rendah pada setiap Kabupaten/Kota di Provinsi Sulawesi Selatan pada tahun 2018. Bayi Berat Badan Lahir Rendah (BBLR) ialah bayi baru lahir yang berat badannya saat ditimbang dalam waktu 1 jam pertama setelah lahir kurang dari 2500 gram.

#### 6. Persentase Bayi yang Diimunisasi Dasar Lengkap ( $X_5$ )

Persentase bayi yang diimunisasi dasar lengkap adalah persentase banyaknya bayi yang mendapatkan imunisasi dasar lengkap pada setiap Kabupaten/Kota di Provinsi Sulawesi Selatan pada tahun 2018. Pelayanan imunisasi bayi mencakup vaksinasi BCG, DPT (3 kali), Polio (4 kali), Hepatitis-B (3 kali) dan Imunisasi Campak (1 kali), yang dilakukan melalui pelayanan rutin di posyandu dan fasilitas pelayanan kesehatan lainnya.

### **E. Analisis Data**

Adapun analisis data dalam penelitian ini adalah sebagai berikut:

1. Mengambil data terkait dengan kasus pneumonia yang merupakan data sekunder yang diperoleh dari Dinas Kesehatan Provinsi Sulawesi Selatan Tahun 2018.

2. Menganalisis data yang telah didapatkan untuk memperoleh model *Generalized Poisson Regression*, langkah-langkahnya sebagai berikut:
  - a. Mendeskripsikan dan mengkategorikan data.
  - b. Menentukan model *Generalized Poisson Regression*.
  - c. Uji Kesesuaian Model.
  - d. Memeriksa distribusi data.
  - e. Uji Asumsi Euidispersi.
  - f. Memeriksa hubungan antar variabel prediktor (multikolinearitas).
  - g. Menentukan variabel yang signifikan.
3. Interpretasi Model yang Didapatkan

Dari model *Generalized Poisson Regression* yang didapatkan, maka dapat diinterpretasikan faktor-faktor apa saja yang mempengaruhi secara signifikan terhadap angka kasus pneumonia pada balita yang terjadi di Provinsi Sulawesi Selatan Tahun 2018.

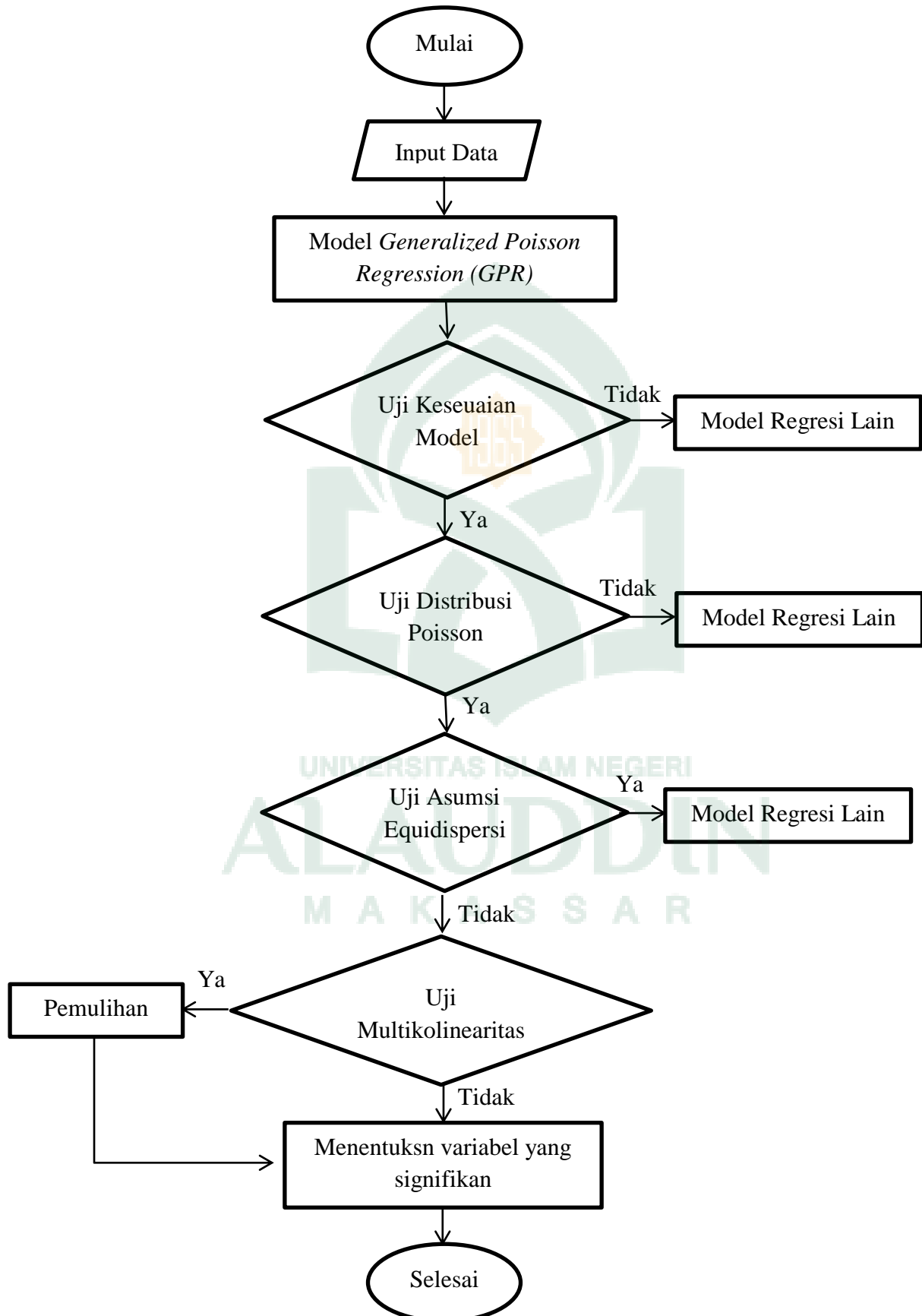
**F. Kerangka Berfikir**

**BAB IV**  
**HASIL DAN PEMBAHASAN**

**A. Hasil Penelitian**

**1. Statistika Deskriptif**

Data yang digunakan pada penelitian ini adalah data jumlah kasus pneumonia pada balita Provinsi Sulawesi Selatan Tahun 2018 yang terdiri dari 24 Kabupaten/Kota ( $Y$ ), Jumlah kasus balita gizi buruk ( $X_1$ ), Persentase bayi yang diberi ASI Eksklusif ( $X_2$ ), Persentase balita yang mendapat Vitamin A ( $X_3$ ), Persentase bayi berat badan lahir rendah ( $X_4$ ), Jumlah bayi yang diimunisasi dasar lengkap ( $X_5$ ). Statistika deskriptif dari masing-masing variabel dapat dilihat pada Tabel 4.1 berikut ini:

**Tabel 4,1** Analisis Statistika Deskriptif Data Penelitian untuk Variabel Y dan Variabel X

	<b>N</b>	<b>Min</b>	<b>Max</b>	<b>Mean</b>	<b>Std. Deviation</b>	<b>Var</b>
<b>Y</b>	24	11	607	220	160,20	25.664
<b>X<sub>1</sub></b>	24	420	4.148	1.447	751,50	56.480
<b>X<sub>2</sub></b>	24	53,98	88,68	71,48	8,89	79,08
<b>X<sub>3</sub></b>	24	81,60	98,40	91,50	4,47	20
<b>X<sub>4</sub></b>	24	2,28	7,92	4,65	1,51	2,28
<b>X<sub>5</sub></b>	24	65,40	116,60	96,96	11,50	132,17



Pada Tabel 4.1 ditampilkan nilai minimum, maksimum, rata-rata, standar deviasi, dan variansi dari setiap variabel yang digunakan pada penelitian ini. Rata-rata jumlah kasus pneumonia pada balita di Provinsi Sulawesi Selatan Tahun 2018 sebanyak 220 kasus, dengan nilai variansi sebesar 25.664. Berikut ini gambar yang menyajikan data jumlah kasus pneumonia pada balita (Y) berdasarkan kabupaten/kota di Provinsi Sulawesi Selatan tahun 2018.

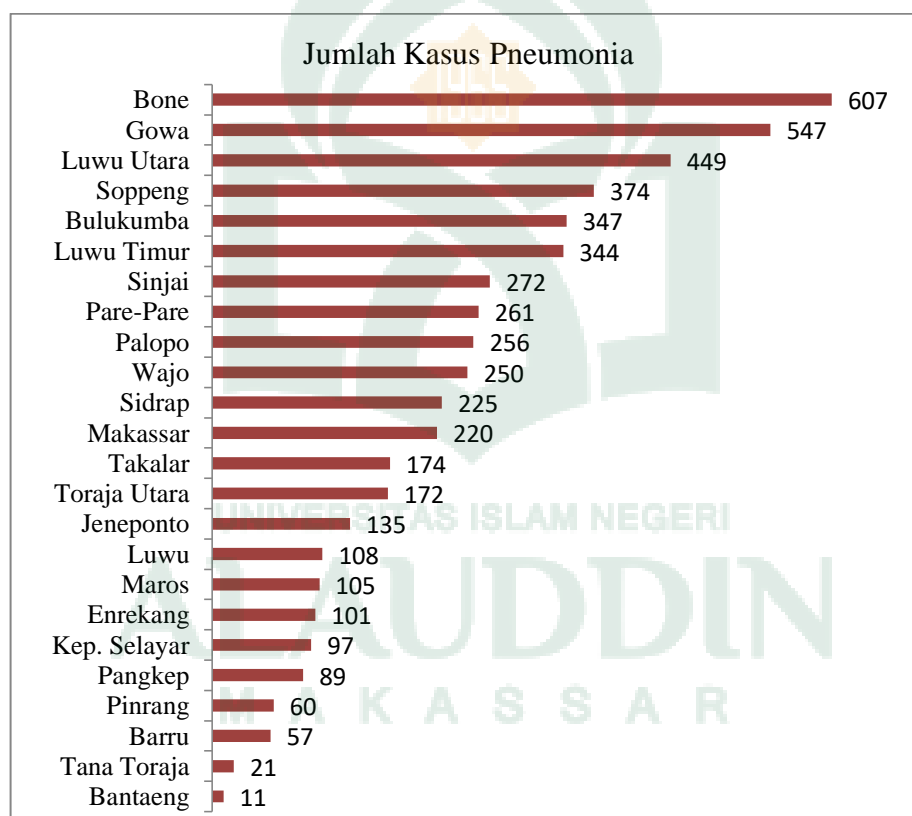

Sumber: Dinas Kesehatan Provinsi Sulawesi Selatan Tahun 2018

**Gambar 4.1** Jumlah Kasus Pnuemonia pada Balita berdasarkan Kabupaten/Kota di Provinsi Sulawesi Selatan Tahun 2018

Dapat dilihat pada gambar 4.1 bahwa Kabupaten Bone berada di posisi teratas kasus pneumonia pada balita di Provinsi Sulawesi Selatan tahun 2018

dengan jumlah 607 kasus dan jumlah kasus terendah terjadi di Kabupaten Bantaeng dengan jumlah 11 kasus. Berikut ini gambar yang menyajikan data jumlah kasus balita gizi buruk ( $X_1$ ) berdasarkan kabupaten/kota di Provinsi Sulawesi Selatan tahun 2018.

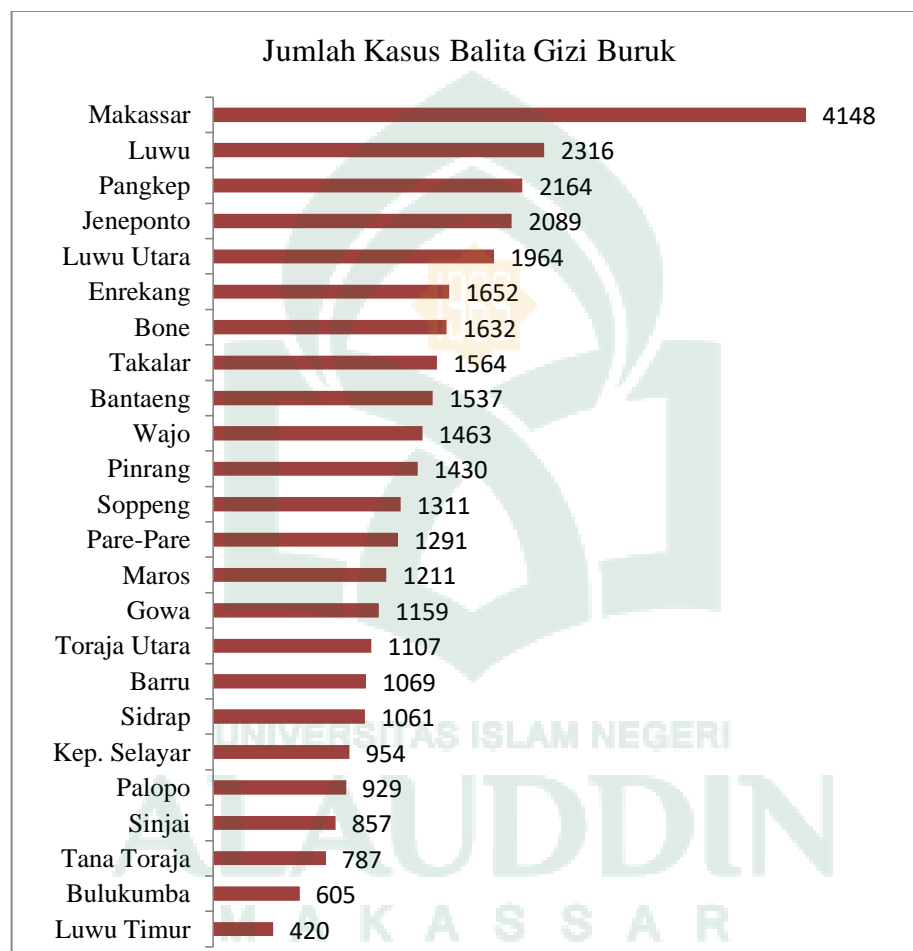

*Sumber: Dinas Kesehatan Provinsi Sulawesi Selatan Tahun 2018*

**Gambar 4.2** Jumlah Kasus Balita Gizi Buruk berdasarkan Kabupaten/Kota di Provinsi Sulawesi Selatan Tahun 2018

Dari hasil analisis deskriptif Tabel 4.1 terlihat bahwa rata-rata jumlah kasus balita gizi buruk di Provinsi Sulawesi Selatan Tahun 2018 sebanyak 1.447 kasus dengan nilai variansi sebesar 56.480. Dapat dilihat pada gambar

4.2 bahwa Kota Makassar berada di posisi teratas kasus balita gizi buruk di Provinsi Sulawesi Selatan tahun 2018 dengan jumlah 4.148 kasus dan jumlah kasus terendah terjadi di Kabupaten Luwu Timur dengan jumlah 420 kasus. Berikut ini gambar yang menyajikan persentase bayi yang diberi ASI Eksklusif ( $X_2$ ) berdasarkan kabupaten/kota di Provinsi Sulawesi Selatan tahun 2018.

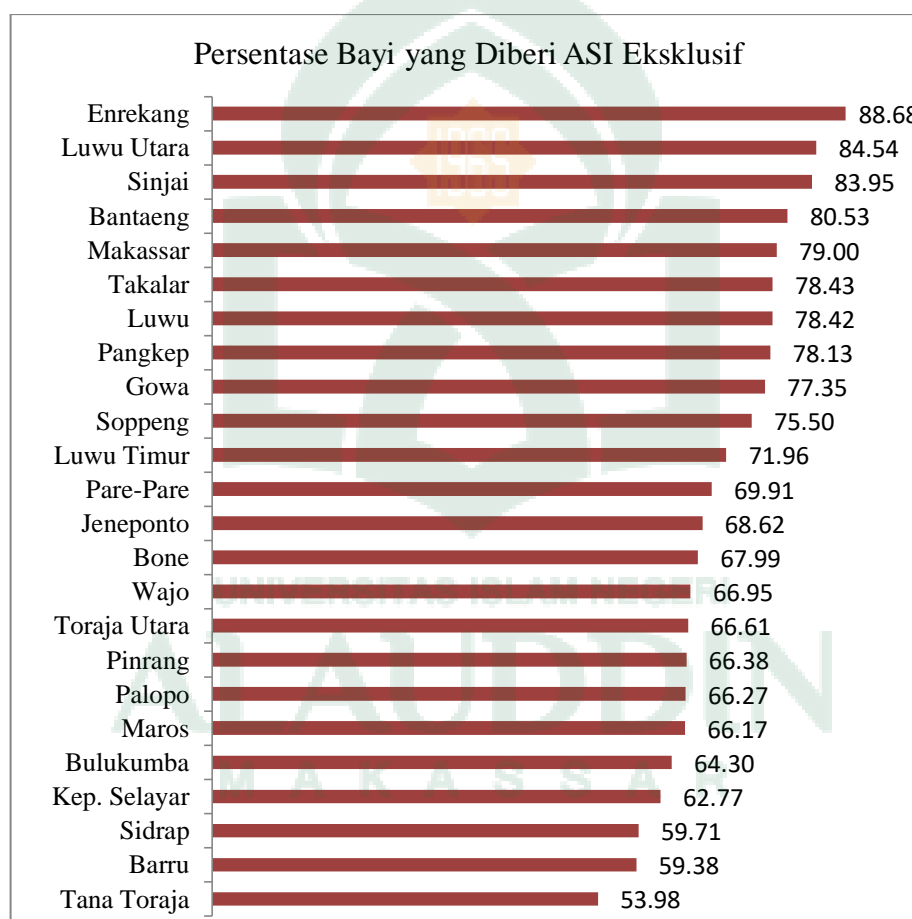

*Sumber: Dinas Kesehatan Provinsi Sulawesi Selatan Tahun 2018*

**Gambar 4.3** Persentase Bayi yang Diberi ASI Eksklusif berdasarkan Kabupaten/Kota di Provinsi Sulawesi Selatan Tahun 2018

Dari hasil analisis deskriptif Tabel 4.1 terlihat bahwa rata-rata persentase bayi yang diberi ASI Eksklusif di Provinsi Sulawesi Selatan Tahun

2018 sebanyak 71,48 persen. Dapat dilihat pada gambar 4.3 bahwa Kabupaten Enrekang berada di posisi teratas persentase bayi yang diberi ASI Eksklusif di Provinsi Sulawesi Selatan tahun 2018 yaitu sebesar 88,68 persen dan persentase terendah di Kabupaten Tana Toraja sebesar 53,98 persen. Berikut ini gambar yang menyajikan data persentase balita yang mendapat vitamin A ( $X_3$ ) berdasarkan kabupaten/kota di Provinsi Sulawesi Selatan tahun 2018.

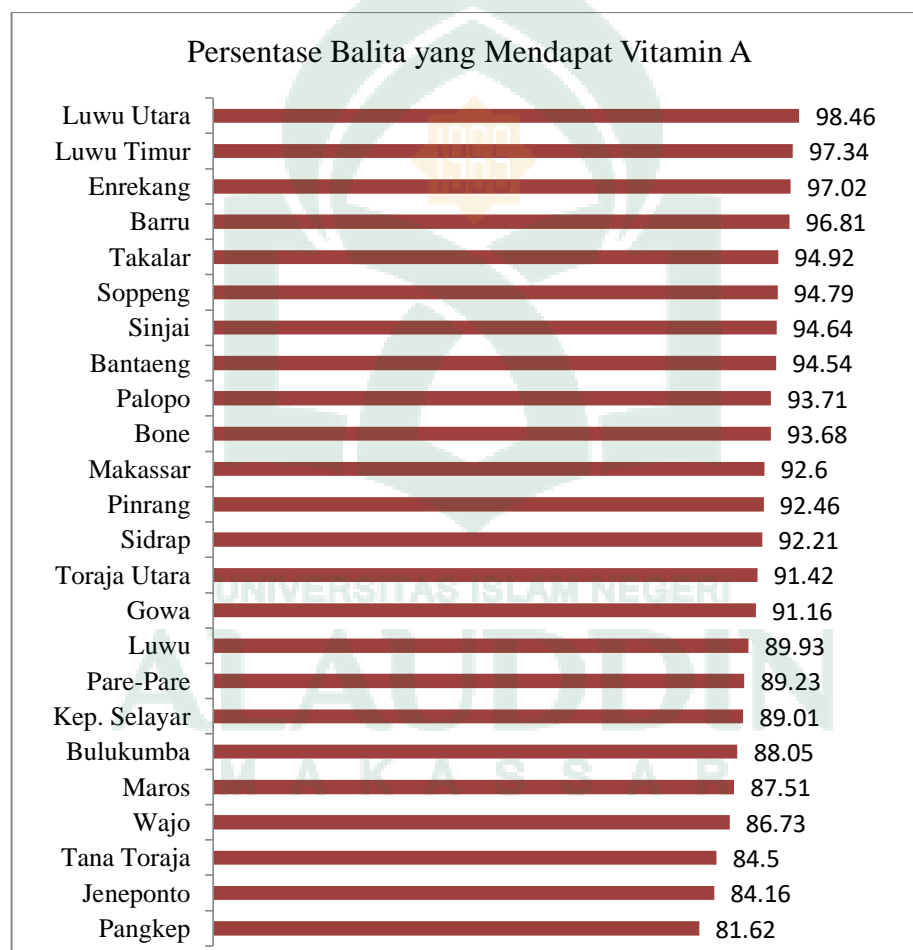

*Sumber: Dinas Kesehatan Provinsi Sulawesi Selatan Tahun 2018*

**Gambar 4.4** Persentase Balita yang Mendapat Vitamin A berdasarkan Kabupaten/Kota di Provinsi Sulawesi Selatan Tahun 2018

Dari hasil analisis deskriptif Tabel 4.1 terlihat bahwa rata-rata persentase balita yang mendapat Vitamin A di Provinsi Sulawesi Selatan

Tahun 2018 sebanyak 91,5 persen. Dapat dilihat pada gambar 4.4 bahwa Kabupaten Luwu Utara berada di posisi teratas persentase balita yang mendapat Vitamin A di Provinsi Sulawesi Selatan tahun 2018 yaitu sebesar 98,46 persen dan persentase terendah di Kabupaten Pangkep sebesar 81,62 persen. Berikut ini gambar yang menyajikan data persentase bayi berat badan lahir rendah ( $X_4$ ) berdasarkan kabupaten/kota di Provinsi Sulawesi Selatan tahun 2018.

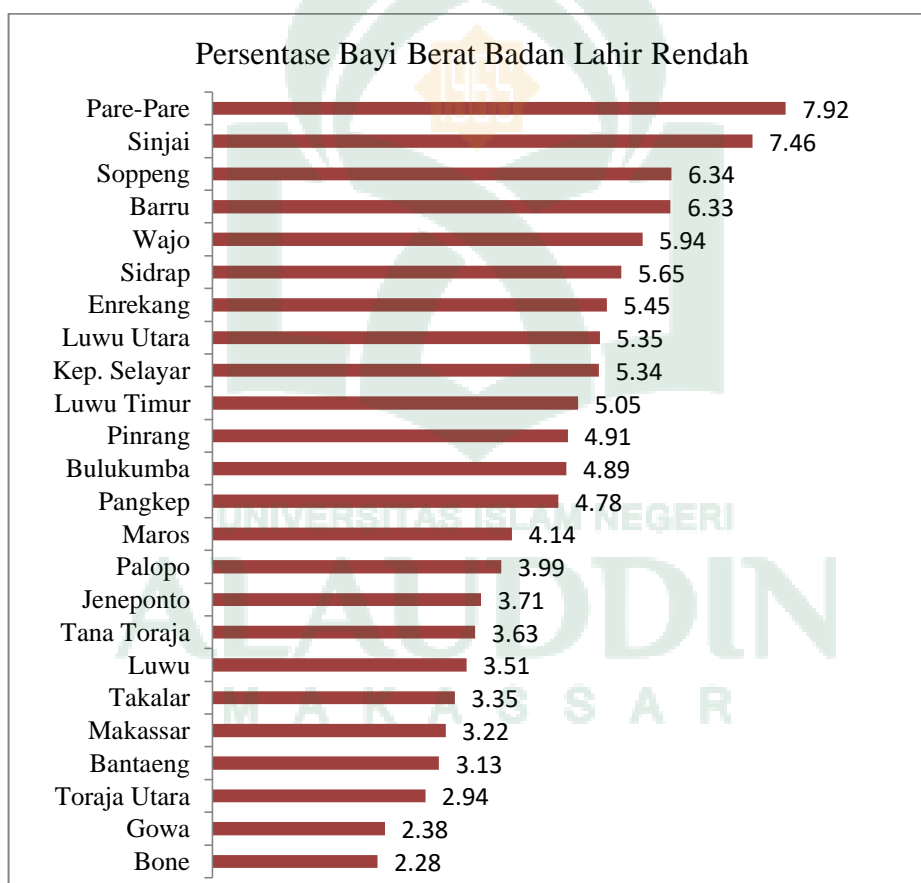

*Sumber: Dinas Kesehatan Provinsi Sulawesi Selatan Tahun 2018*

**Gambar 4.5** Persentase Bayi Berat Badan Lahir Rendah berdasarkan Kabupaten/Kota di Provinsi Sulawesi Selatan Tahun 2018

Dari hasil analisis deskriptif Tabel 4.1 dapat dilihat bahwa rata-rata persentase bayi berat badan lahir rendah di Provinsi Sulawesi Selatan Tahun

2018 sebanyak 4,65 persen. Dapat dilihat pada gambar 4.5 bahwa Kota Pare-Pare berada di posisi teratas persentase bayi berat badan lahir rendah di Provinsi Sulawesi Selatan tahun 2018 yaitu sebesar 7,92 persen dan persentase terendah di Kabupaten Bone sebesar 2,28 persen. Berikut ini gambar yang menyajikan data persentase bayi yang diimunisasi dasar lengkap ( $X_5$ ) berdasarkan kabupaten/kota di Provinsi Sulawesi Selatan tahun 2018.

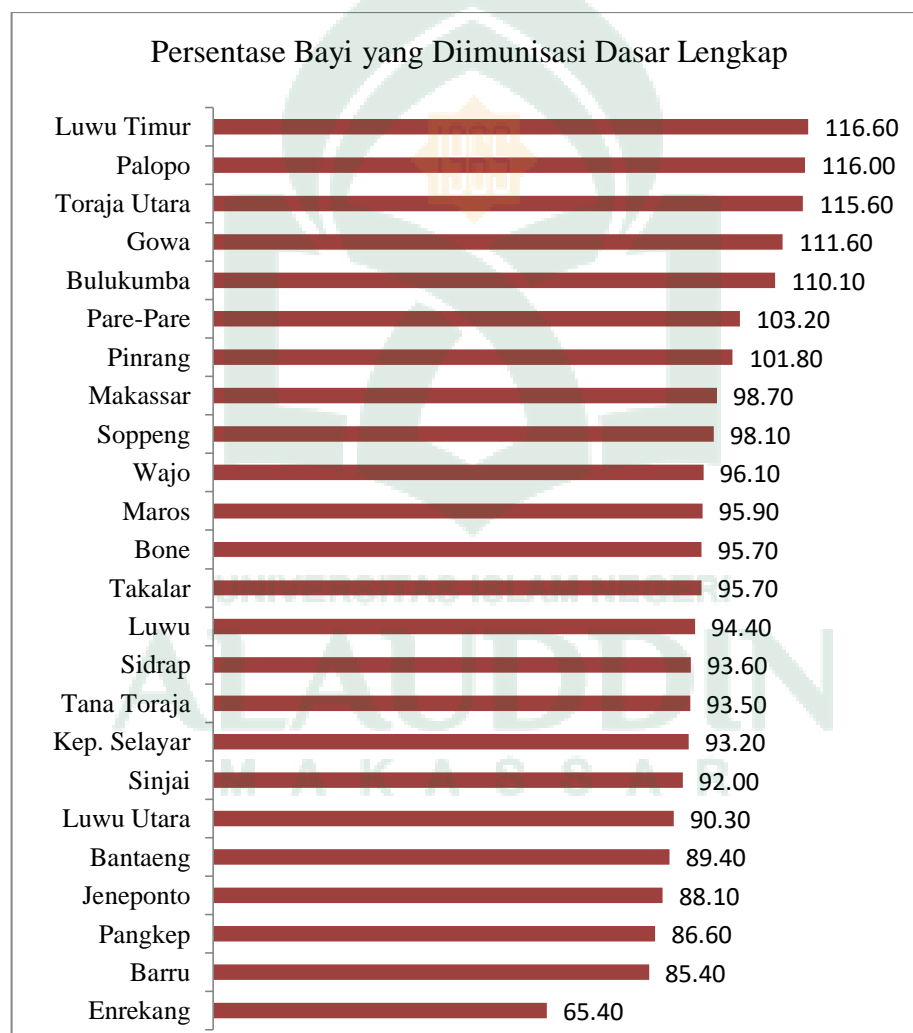

*Sumber: Dinas Kesehatan Provinsi Sulawesi Selatan Tahun 2018*

**Gambar 4.6** Persentase Balita yang Diimunisasi Dasar Lengkap berdasarkan Kabupaten/Kota di Provinsi Sulawesi Selatan Tahun 2018

Dari hasil analisis deskriptif Tabel 4.1 terlihat bahwa rata-rata persentase bayi yang diimunisasi dasar lengkap di Provinsi Sulawesi Selatan Tahun 2018 sebanyak 96,96 persen. Dapat dilihat pada gambar 4.6 bahwa Kabupaten Luwu Timur berada di posisi teratas persentase bayi yang diimunisasi dasar lengkap di Provinsi Sulawesi Selatan tahun 2018 yaitu sebesar 116,6 persen dan persentase terendah di Kabupaten Enrekang sebesar 65,4 persen.

## 2. *Generalized Poisson Regression*

### a. *Model Generalized Poisson Regression*

Berdasarkan lima variabel prediktor yang digunakan yaitu jumlah balita gizi buruk ( $X_1$ ), persentase bayi yang diberi ASI Eksklusif ( $X_2$ ), persentase balita yang mendapat Vitamin A ( $X_3$ ), persentase bayi berat badan lahir rendah ( $X_4$ ), dan persentase bayi yang diimunisasi dasar lengkap ( $X_5$ ) diperoleh model *Generalized Poisson Regression* (GPR) yaitu:

$$\mu = \exp(-2,51 + (3,373 \times 10^{-6})X_1 + 0,02413X_2 + 0,03394X_3 + 0,00441X_4 + 0,03062X_5)$$

**Tabel 4.2** Nilai Estimasi Parameter dan Tabel Uji Parsial

Parameter	Estimasi	SE	Z	p-value	$\alpha$	Keputusan
$\beta_0$	-2,51	0,3725	-6,73	1,60e-11	0,05	-
$\beta_1$	3,473e-06	2,222e-05	0,15	0,876	0,05	Terima $H_0$
$\beta_2$	0,02413	0,002296	10,51	< 2e-16	0,05	Tolak $H_0$

$\beta_3$	0,03394	0,004137	8,20	2,33e-16	0,05	Tolak $H_0$
$\beta_4$	0,00441	0,010250	0,43	0,667	0,05	Terima $H_0$
$\beta_5$	0,03062	0,001463	20,92	< 2e-16	0,05	Tolak $H_0$

### b. Uji Kesesuaian Model

Berdasarkan hasil analisis diperoleh nilai *chi-square* = 2682,2 lebih besar dari nilai  $\alpha = 0,05$  sehingga dapat disimpulkan bahwa model *Generalized Poisson Regression* dapat digunakan untuk data banyaknya kasus pneumonia pada balita di Provinsi Sulawesi Selatan Tahun 2018.

### c. Uji Distribusi Poisson

Hipotesis

$H_0$  : Sampel berasal dari populasi yang berdistribusi Poisson

$H_1$  : Sampel tidak berasal dari populasi yang berdistribusi Poisson

Taraf Signifikansi  $\alpha = 0,05$

Statistik ujinya adalah *p-value* atau *Asymp.Sig.* Kriteria pengujiannya adalah tolak  $H_0$  jika nilai *Asymp.Sig* kurang 0,05.

**Table 4.3** Kolmogorov-Smirnov Test

Statistik	N Sampel	Mean	Simpangan Baku	Asymp. Sig (2- tailed)
Y	24	0,000	1070,244	0,306

Berdasarkan Tabel 4.3 diperoleh nilai *Asymp.Sig* = 0,306 lebih besar dari  $\alpha = 0,05$  maka dapat disimpulkan bahwa data banyaknya kasus



pneumonia pada balita di Provinsi Sulawesi Selatan Tahun 2018 mempunyai Distribusi Poisson.

#### d. Uji Asumsi Equidispersi

Hasil analisis data jumlah kasus pneumonia di Provinsi Sulawesi Selatan Tahun 2018 pada Tabel 4.1 menunjukkan bahwa nilai rata-ratanya adalah 220 dan variansinya adalah 25.664. Karena nilai rata-ratanya tidak sama dengan nilai variansi maka bisa disimpulkan bahwa data tidak memenuhi asumsi *equidispersi*.

Jika nilai variansi (*variance*) data penelitian lebih besar dari rata-ratanya (*mean*) maka dapat dinyatakan data mengalami *overdispersi*. Pada hasil uji *overdispersi* atau *underdispersi* menunjukkan bahwa data mengalami *overdispersi* karena nilai  $p - value = 0,01305 < \alpha = 0,05$ .

#### e. Uji Multikolinearitas

**Tabel 4.4** Nilai VIF Variabel Prediktor

Variabel Prediktor	VIF
$X_1$	1,61
$X_2$	1,69
$X_3$	1,32
$X_4$	1,24
$X_5$	1,30

Pada Tabel 4.3 disajikan nilai VIF dari masing-masing variabel prediktor. Pada pengujian multikolinearitas dengan menggunakan nilai

VIF, model regresi dikatakan memiliki masalah multikolinearitas jika nilai VIF seluruh variabel prediktor lebih besar dari 10. Karena nilai VIF dari setiap variabel prediktor yang ditampilkan pada tabel bernilai lebih kecil dari 10, maka dapat disimpulkan bahwa model regresi regresi tidak mengalami multikolinearitas.

### 3. Uji Parameter

Pengujian parameter dilakukan secara serentak (simultan) dan individu (parsial) untuk mengetahui signifikansi dari masing-masing parameter yang diperoleh.

#### a. Uji Parameter Serentak

Pengujian parameter secara serentak dilakukan pada kemungkinan model yang sesuai dengan model *Generalized Poisson Regression*.

Hipotesis

$$H_0 : \beta_1 = \beta_2 = \dots = \beta_k = 0$$

(variabel prediktor secara simultan tidak berpengaruh terhadap variabel respon)

$$H_0 : \text{paling sedikit ada } \beta_j \neq 0 \text{ dengan } i = 1, 2, 3, 4, 5$$

(variabel prediktor secara simultan berpengaruh terhadap variabel respon)

$$\alpha = 0,05$$

Tingkat signifikansi yang digunakan yaitu 5% dan hasil perhitungan akan tolak  $H_0$  jika nilai  $D(\hat{\beta}) > \chi^2_{(5,0.05)}$ .

Dari analisis kasus pneumonia pada balita diperoleh hasil perhitungan  $D(\hat{\beta}) = 2683,3$  dan  $\chi^2_{(5,0.05)} = 11,07$ . Jika dibandingkan maka  $(\hat{\beta}) = 2683,3 > \chi^2_{(5,0.05)} = 11,07$ .

Keputusan yang dihasilkan yaitu tolak  $H_0$ , sehingga kesimpulan yang didapatkan yaitu paling sedikit ada satu  $\beta_j \neq 0; j = 1, 2, \dots, k$ . Artinya bahwa terdapat variabel prediktor yang berpengaruh terhadap jumlah kasus pneumonia pada balita.

#### **b. Uji Parameter Parsial**

Pengujian parameter secara individu digunakan untuk mencari variabel prediktor yang berpengaruh signifikan terhadap kasus pneumonia pada balita di Provinsi Sulawesi Selatan Tahun 2018 .

Hipotesis

$$H_0 : \beta_j = 0$$

$$H_1 : \beta_j \neq 0 \text{ dengan } j = 1, 2, 3, 4, 5$$

$$\alpha = 0,05$$

Tingkat signifikansi yang digunakan yaitu 5% dan hasil perhitungan akan tolak  $H_0$  apabila  $|Z_{hitung}| > Z_\alpha$  atau  $p\text{-value} < \alpha$ .

Dari Tabel 4.2 dapat dilihat bahwa variabel yang tolak  $H_0$  atau berpengaruh terhadap kasus pneumonia pada balita adalah persentase bayi yang diberi ASI Eksklusif ( $X_2$ ), persentase balita yang mendapat Vitamin A ( $X_3$ ), dan persentase bayi yang diimunisasi dasar lengkap ( $X_5$ ). Nilai AIC yang diperoleh yaitu 2041,2. Sehingga model untuk jumlah kasus pneumonia pada balita ditunjukkan sebagai berikut:

$$\mu = \exp(-2.510 + 0.02413X_2 + 0.03394X_3 + 0.03062X_5)$$

Hasil pengujian *p-value* tiap parameter secara parsial menunjukkan bahwa terdapat tiga variabel yang berpengaruh secara signifikan terhadap kasus pneumonia pada balita seperti yang tergambar dalam model di atas. Dari model yang didapatkan terlihat bahwa semua variabel berpengaruh secara signifikan.

## B. Pembahasan

Dari hasil olah data penelitian diperoleh bentuk model *Generalized Poisson Regression* (GPR) dengan variabel signifikannya yaitu persentase bayi yang diberi ASI Eksklusif ( $X_2$ ), persentase bayi yang mendapat Vitamin A ( $X_3$ ), dan persentase bayi yang diimunisasi dasar lengkap ( $X_5$ ). Model *Generalized Poisson Regression* (GPR) dari jumlah kasus pneumonia pada balita di Provinsi Sulawesi Selatan yaitu:

$$\mu = \exp(-2,510 + 0,02413X_2 + 0,03394X_3 + 0,03062X_5)$$

Dimana:

$$\beta_0 = -2,510$$

$$\beta_2 = 0,02413$$

$$\beta_3 = 0,03394$$

$$\beta_5 = 0,03062$$

### **1. Analisis Hubungan Jumlah Kasus Balita Gizi Buruk ( $X_1$ ) dengan Kasus Pnuemonia pada Balita di Provinsi Sulawesi Selatan Tahun 2018**

Hasil uji statistik menunjukkan  $p\text{-value} = 0,876 > \alpha = 0,05$  yang artinya bahwa tidak ada hubungan yang signifikan antara jumlah kasus balita gizi buruk ( $X_1$ ) dengan kejadian pneumonia pada balita di Provinsi Sulawesi Selatan Tahun 2018. Hal ini disebabkan karena kasus balita gizi buruk bukan merupakan satu-satunya faktor penyebab terjadinya pneumonia pada balita di Provinsi Sulawesi Selatan Tahun 2018. Fakta di lapangan juga menunjukkan status gizi balita dari responden kebanyakan bergizi baik. Hal ini juga sejalan dengan tujuan dari Dinas Kesehatan Provinsi Sulawesi Selatan untuk meningkatkan status gizi masyarakat.

**2. Analisis Hubungan Persentase Bayi yang Diberi ASI Eksklusif ( $X_2$ ) dengan Kasus Pneumonia pada Balita di Provinsi Sulawesi Selatan Tahun 2018**

Hasil uji statistik menunjukkan  $p\text{-value} < 2 \cdot 10^{-16} < \alpha = 0,05$  yang artinya bahwa ada hubungan yang signifikan antara persentase bayi yang diberi ASI Eksklusif ( $X_2$ ) dengan kejadian pneumonia pada balita di Provinsi Sulawesi Selatan Tahun 2018. Pada variabel  $X_2$  diperoleh nilai estimasi parameter  $\beta_2 = 0,02413$  yang menyatakan setiap penambahan 1 persen bayi yang diberi ASI Eksklusif menyebabkan pelipatgandaan sebesar  $\exp(0,02413) - 1 = 0,02442348$ . Dengan kata lain, penambahan 1 persen bayi yang diberi ASI Eksklusif akan sebanding dengan kenaikan rata-rata jumlah kasus pneumonia pada balita di Provinsi Sulawesi Selatan Tahun 2018 sebesar 2 persen. Pemberian ASI Eksklusif pada bayi tanpa adanya makanan tambahan dapat meningkatkan imun serta antibodi pada bayi sehingga dapat melindungi bayi dari berbagai macam penyakit.

**3. Analisis Hubungan Persentase Balita yang Mendapat Vitamin A ( $X_3$ ) dengan Kasus Pneumonia pada Balita di Provinsi Sulawesi Selatan Tahun 2018**

Hasil uji statistik menunjukkan  $p\text{-value} = 2,33 \cdot 10^{-16} < \alpha = 0,05$  yang artinya bahwa ada hubungan yang signifikan antara persentase balita yang mendapat Vitamin A ( $X_3$ ) dengan kejadian pneumonia pada balita di Provinsi Sulawesi Selatan Tahun 2018. Pada variabel  $X_3$  diperoleh nilai

estimasi parameter  $\beta_3 = 0,03394$  yang menyatakan setiap penambahan 1 persen balita yang mendapat Vitamin A menyebabkan pelipatgandaan sebesar  $\exp(0,03394) - 1 = 0,03452$ . Dengan kata lain, penambahan 1 persen balita yang mendapat Vitamin A akan sebanding dengan kenaikan rata-rata jumlah kasus pneumonia pada balita di Provinsi Sulawesi Selatan Tahun 2018 sebesar 3 persen.

**4. Analisis Hubungan Persentase Bayi Berat Badan Lahir Rendah ( $X_4$ ) dengan Kasus Pneumonia pada Balita di Provinsi Sulawesi Selatan Tahun 2018**

Hasil uji statistik menunjukkan  $p\text{-value} = 0,667 > \alpha = 0,05$  yang artinya bahwa tidak ada hubungan yang signifikan antara persentase bayi berat badan lahir rendah ( $X_4$ ) dengan kejadian pneumonia pada balita di Provinsi Sulawesi Selatan Tahun 2018. Tidak adanya hubungan antara persentase bayi berat badan lahir rendah dengan kasus pneumonia pada balita di Provinsi Sulawesi Selatan Tahun 2018 kemungkinan disebabkan karena adanya faktor lain yang tidak diteliti dalam penelitian ini.

**5. Analisis Hubungan Persentase Bayi yang Diimunisasi Dasar Lengkap ( $X_5$ ) dengan Kasus Pneumonia pada Balita di Provinsi Sulawesi Selatan Tahun 2018**

Hasil uji statistik menunjukkan  $p\text{-value} < 2-16 < \alpha = 0,05$  yang artinya bahwa ada hubungan yang signifikan antara persentase bayi yang diimunisasi dasar lengkap ( $X_5$ ) dengan kejadian pneumonia pada balita di

Provinsi Sulawesi Selatan Tahun 2018. Pada variabel  $X_5$  diperoleh nilai estimasi parameter  $\beta_5 = 0,03062$  yang menyatakan setiap penambahan 1 persen bayi yang diimunisasi dasar lengkap menyebabkan pelipatgandaan sebesar  $\exp(0,03062) - 1 = 0,03109$ . Dengan kata lain, penambahan 1 persen bayi berat badan lahir rendah akan sebanding dengan kenaikan rata-rata jumlah kasus pneumonia pada balita di Provinsi Sulawesi Selatan sebesar 3 persen.

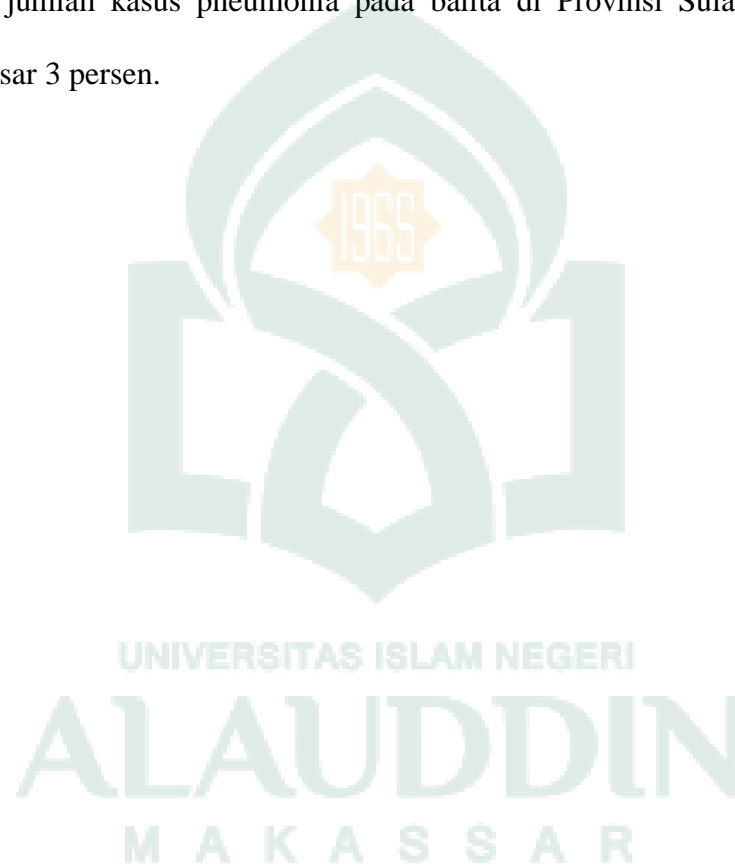



## BAB V

### KESIMPULAN

#### A. Kesimpulan

Adapun kesimpulan dari hasil penelitian yang telah dilakukan terhadap faktor-faktor yang mempengaruhi angka kasus pneumonia pada balita di Provinsi Sulawesi Selatan dengan pemodelan *Generalized Poisson Regression* (GPR) adalah sebagai berikut:

1. Model *Generalized Poisson Regression* (GPR) yang tepat untuk jumlah kasus pneumonia pada balita di Provinsi Sulawesi Selatan Tahun 2018 adalah sebagai berikut:

$$\mu = \exp(-2,510 + 0,02413X_2 + 0,03394X_3 + 0,03062X_5)$$

2. Berdasarkan model *Generalized Poisson Regression* (GPR) maka dapat dilihat bahwa faktor yang mempengaruhi jumlah kasus pneumonia pada balita di Provinsi Sulawesi Selatan Tahun 2018 yaitu persentase bayi yang diberi ASI Eksklusif ( $X_2$ ), persentase bayi yang mendapat Vitamin A ( $X_3$ ), dan persentase bayi yang diimunisasi dasar lengkap ( $X_5$ ).

#### B. Saran

Adapun saran dari penelitian ini adalah sebagai berikut:

1. Untuk penelitian selanjutnya sebaiknya lebih memperhatikan kondisi geografis setiap daerah yang berbeda-beda sehingga didapatkan perbandingan hasil analisis utamanya dalam menangani jumlah kasus

pneumonia pada balita ataupun data yang mengalami *overdispersi/underdispersi*.

2. Perhitungan estimasi parameter dalam penelitian ini menggunakan *software* R-Studio, penelitian selanjutnya dengan menggunakan *software* lain sangat diharapkan.



## DAFTAR PUSTAKA

- Alan Agresti, *An Introduction to Categorical Data Analysis* (Canada: John Wiley and Sons, 2007).
- Andi Rachmat Syam. Skripsi. *Pemodelan Generalized Regresi Poisson Pada Faktor-faktor Yang Mempengaruhi Angka Kematian Bayi Di Provinsi Sulawesi Selatan Tahun 2014*. (Makassar: UIN Alauddin Makassar, 2018).
- Balitbangkes Kemenkes RI. 2013. *Riset Kesehatan Dasar (Riskesdas) 2013*. Kemenkes RI. Jakarta.
- Dahlan, Zul, 2014, *Pneumonia*, Dalam : Sestiati, Siti, Penyunting, *Buku Ajar : Ilmu penyakit Dalam Edisi 6 Jilid II*, Interna Publishing, Jakarta Pusat.
- Darnah. 2011. *Mengatasi Overdispersi pada Model Regresi Poisson dengan Generalized Poisson Regression I*. Jurnal Eksponensial, 2(2): 5-10 ISSN 2085-7829.
- Departemen Agama RI, *Al-Qur'an dan Terjemahannya* (Jakarta: Pustaka Al-Kautsar, 2009).
- Famoye, F. 1993. Restricted generalized Poisson regression model. *Communications in Statistics – Theory and Methods* **22**, 1335-1354.
- Gujarati, N. D dan C. D. Porter. 2010. *Dasar-Dasar Ekonometrika*. Translated by Mardanugraha, E. , Wardhani, S., Mangunsong, C. 2010. Jakarta: Penerbit Salemba Empat.
- Irwan dan D.P. Sari. 2013. *Pemodelan Regresi Poisson, Binomial Negatif Dan Pada Kasus Kecelakaan Kendaraan Bermotor Di Lalu Lintas Sumatra Barat*. Prosiding Penguatan Peran Matematika dan Pendidikan Matematika untuk Indonesia yang Lebih Baik. Yogyakarta: Universitas Negeri Yogyakarta.
- Kadir, *Statistika Terapan: Konsep, Contoh, dan Analisis Data dengan Program SPSS/Lisrel dalam Penelitian* (Jakarta: Rajawali Pers, 2016).
- Kementerian Kesehatan Republik Indonesia. *Profil Kesehatan Indonesia Tahun 2018*. (Jakarta: Kementerian Kesehatan Republik Indonesia, 2018).
- Levison. Matthew E. 2013. *Harrison Prinsip-prinsip Ilmu Penyakit Dalam*. EGC. Jakarta.
- M. Quraish Shihab, *Tafsir Al-Mishbah : pesan, kesan, dan keserasian Al-Qur'an* (Jakarta: Lentera Hati).

- Melliana, A., dkk. 2013. *The Comparison Of Generalized Poisson Regression And Negative Binomial Regression Methods In Overcoming Overdispersion*. International Journal Of Scientific & Technology, 8(2): 255-258.
- Nugroho, *Analisis Data Kategorik* (Vol 1), (Yogyakarta: Deepublish, 2013).
- Paul, S.P.. et al.. 2011. *Effective management o lower respiratory tract infection in childhood*. *Nursing Children and The Young People*. 9 (3). 100-105.
- Priyatno, D. 2013. *Analisis Korelasi, Regresi dan Multivariate dengan SPSS*. Yogyakarta: Penerbit Gava Media.
- Rashwan, N.A dan M.M. Kamel. 2011. *Using Generalized Poisson Log Linear Regression Models in Analyzing Two-Way Contingency Tables*. Applied Mathematical Science, 5(5):213-222.
- Ruliana. Skripsi. *Pemodelan Generalized Poisson Regression (Gpr) Untuk Mengatasi Pelanggaran Equidispersi Pada Regresi Poisson Kasus Campak Di Kota Semarang*. (Semarang: Universitas Negeri Semarang, 2015).
- UNICEF & WHO. *Pneumonia: The forgotten killer of children*. (WHO: New York, 2006).
- Walpole, R.E. 1995. *Pengantar Statistika*. Ahli Bahasa: Ir. Bambang Sumantri, Jakarta: PT Gramedia Pustaka Utama.
- WHO. Pneumonia. <https://www.who.int/news-room/fact-sheets/detail/pneumonia> (diakses pada 25 Desember 2019).

**L**

**A**

**M**

**P**

**I**

UNIVERSITAS ISLAM NEGERI

**ALAUDDIN**

**R**

MAKASSAR

**A**

**N**



**TIM VALIDASI PROGRAM STUDI  
MATEMATIKA**

**Fakultas Sains dan Teknologi  
Universitas Islam Negeri Alauddin Makassar**

Kampus II : Jalan Sultan Alauddin No. 36, Romang Polong, Gowa. Telp:(0411) 8221400

**SURAT KETERANGAN**

**VALIDASI PENILAIAN KELAYAKAN DAN SUBSTANSI PROGRAM**

No : / val / m / 358\_2020

Yang bertanda tangan di bawah ini Tim Validasi penilaian kelayakan dan substansi program mahasiswa Jurusan Matematika, Fakultas Sains dan Teknologi, Universitas Islam Negeri Alauddin Makassar menerangkan bahwa karya ilmiah Mahasiswa/ Instansi terkait :

Nama : Nurul Ulma Islamiyah  
 Nim : 60600116013  
 Judul Karya ilmiah : **"Pemodelan Generalized Poisson Regression pada Faktor-Faktor yang Mempengaruhi Kasus Pneumonia pada Balita di Provinsi Sulawesi Selatan Tahun 2018 "**

Berdasarkan hasil penelitian kelayakan dan substansi program mahasiswa bersangkutan dengan ini dinyatakan Valid.

Demikian surat keterangan ini dibuat untuk digunakan sebagaimana mestinya.

Gowa, Agustus 2020

Kepala TIM Validasi  
Program Studi Matematika

**Adnan Sauddin, S. Pd., M. Si**

UNIVERSITAS ISLAM NEGERI

**ALAUDDIN**  
MAKASSAR



**TIM VALIDASI PROGRAM STUDI  
MATEMATIKA  
Fakultas Sains dan Teknologi  
Universitas Islam Negeri Alauddin Makassar**

Kampus II : Jalan Sultan Alauddin No. 36, Romang Polong, Gowa. Telp:(0411) 8221400

**A. Data**

Kabupaten/Kota	Y	X1	X2	X3	X4	X5
Kep. Selayar	97	954	62.77	89.01	5.34	93.2
Bulukumba	347	605	64.3	88.05	4.89	110.1
Bantaeng	11	1,537	80.53	94.54	3.13	89.4
Jeneponto	135	2,089	68.62	84.16	3.71	88.1
Takalar	174	1,564	78.43	94.92	3.35	95.7
Gowa	547	1,159	77.35	91.16	2.38	111.6
Sinjai	272	857	83.95	94.64	7.46	92
Maros	105	1,211	66.17	87.51	4.14	95.9
Pangkep	89	2,164	78.13	81.62	4.78	86.6
Barru	57	1,069	59.38	96.81	6.33	85.4
Bone	607	1,632	67.99	93.68	2.28	95.7
Soppeng	374	1,311	75.5	94.79	6.34	98.1
Wajo	250	1,463	66.95	86.73	5.94	96.1
Sidrap	225	1,061	59.71	92.21	5.65	93.6
Pinrang	60	1,430	66.38	92.46	4.91	101.8
Enrekang	101	1,652	88.68	97.02	5.45	65.4
Luwu	108	2,316	78.42	89.93	3.51	94.4
Tana Toraja	21	787	53.98	84.5	3.63	93.5
Luwu Utara	449	1,964	84.54	98.46	5.35	90.3
Luwu Timur	344	420	71.96	97.34	5.05	116.6
Toraja Utara	172	1,107	66.61	91.42	2.94	115.6
Makassar	220	4,148	79	92.6	3.22	98.7
Pare-Pare	261	1,291	69.91	89.23	7.92	103.2
Palopo	256	929	66.27	93.71	3.99	116

UNIVERSITAS ISLAM NEGERI  
**ALAUDDIN**  
M A K A S S A R



**TIM VALIDASI PROGRAM STUDI  
MATEMATIKA**  
**Fakultas Sains dan Teknologi**  
**Universitas Islam Negeri Alauddin Makassar**  
Kampus II : Jalan Sultan Alauddin No. 36, Romang Polong, Gowa. Telp:(0411) 8221400

---

**B. Program Dan Ouput**

#Memanggil Data

```
Data<-read.csv(file.choose())  
Dataku<-Data  
Dataku  
hasil<-lm(Y~X1+X2+X3+X4+X5, data = Dataku)  
hasil  
summary(hasil)  
summary.aov(hasil)
```

#Mencari Nilai VIF

```
library(car)  
vif(hasil)
```

#Statistika Deskriptif

```
summary(Dataku)  
library(pastecs)  
stat.desc(Dataku)
```

#uji overdispersi/underdispersi

UNIVERSITAS ISLAM NEGERI  
**ALAUDDIN**  
M A K A S S A R





**TIM VALIDASI PROGRAM STUDI  
MATEMATIKA**

**Fakultas Sains dan Teknologi  
Universitas Islam Negeri Alauddin Makassar**

Kampus II : Jalan Sultan Alauddin No. 36, Romang Polong, Gowa. Telp:(0411) 8221400

---

```
library(AER)
dr<-glm(Y~X1+X2+X3+X4+X5, data=Dataku, family=poisson)
dispersiontest(dr)

#Model Generalized Poisson Regression

library(gamlss)
poisson.model<-glm(Y~X1+X2+X3+X4+X5, data = Dataku, family =
poisson(link="log"))
poisson.model
summary(poisson.model)
step(glm(Y~X1+X2+X3+X4, data = Dataku, family = poisson(link =
"log")))
step(gamlss(Y~X1+X2+X3+X4, data = Dataku, family = PO))
```

UNIVERSITAS ISLAM NEGERI  
**ALAUDDIN**  
M A K A S S A R



## TIM VALIDASI PROGRAM STUDI MATEMATIKA

Fakultas Sains dan Teknologi  
Universitas Islam Negeri Alauddin Makassar

Kampus II : Jalan Sultan Alauddin No. 36, Romang Polong, Gowa. Telp:(0411) 8221400

Output Program

```
> Data<-read.csv(file.choose())
> Dataku<-Data
> Dataku
  Kabupaten.Kota  Y    x1    x2    x3    x4    x5
1  Kep. Selayar  97  954  62.77  89.01  5.34  93.2
2  Bulukumba  347  605  64.30  88.05  4.89 110.1
3  Bantaeng   11 1537  80.53  94.54  3.13  89.4
4  Jeneponto 135 2089  68.62  84.16  3.71  88.1
5  Takalar   174 1564  78.43  94.92  3.35  95.7
6  Gowa      547 1159  77.35  91.16  2.38 111.6
7  Sinjai    272  857  83.95  94.64  7.46  92.0
8  Maros    105 1211  66.17  87.51  4.14  95.9
9  Pangkep   89 2164  78.13  81.62  4.78  86.6
10 Barru     57 1069  59.38  96.81  6.33  85.4
11 Bone     607 1632  67.99  93.68  2.28  95.7
12 Soppeng  374 1311  75.50  94.79  6.34  98.1
13 Wajo     250 1463  66.95  86.73  5.94  96.1
14 Sidrap   225 1061  59.71  92.21  5.65  93.6
15 Pinrang  60 1430  66.38  92.46  4.91 101.8
16 Enrekang 101 1652  88.68  97.02  5.45  65.4
17 Luwu     108 2316  78.42  89.93  3.51  94.4
18 Tana Toraja 21  787  53.98  84.50  3.63  93.5
19 Luwu Utara 449 1964  84.54  98.46  5.35  90.3
20 Luwu Timur 344  420  71.96  97.34  5.05 116.6
21 Toraja Utara 172 1107  66.61  91.42  2.94 115.6
22 Makassar 220 4148  79.00  92.60  3.22  98.7
23 Pare-Pare 261 1291  69.91  89.23  7.92 103.2
24 Palopo   256  929  66.27  93.71  3.99 116.0
> hasil<-lm(Y~x1+x2+x3+x4+x5, data = Dataku)
> hasil

Call:
lm(formula = Y ~ x1 + x2 + x3 + x4 + x5, data = Dataku)

Coefficients:
(Intercept)          x1          x2          x3          x4          x5
-1.395e+03  -8.479e-03  4.993e+00  6.941e+00  -1.658e+00  6.631e+00

> summary(hasil)

Call:
lm(formula = Y ~ x1 + x2 + x3 + x4 + x5, data = Dataku)
```



**TIM VALIDASI PROGRAM STUDI  
MATEMATIKA**  
**Fakultas Sains dan Teknologi**  
**Universitas Islam Negeri Alauddin Makassar**  
Kampus II : Jalan Sultan Alauddin No. 36, Romang Polong, Gowa. Telp:(0411) 8221400

```

Residuals:
  Min       1Q   Median       3Q      Max
-226.86  -68.63  -33.47   82.90  395.34

Coefficients:
            Estimate Std. Error t value Pr(>|t|)
(Intercept) -1.395e+03  7.495e+02  -1.861  0.0791
X1           -8.479e-03  5.319e-02  -0.159  0.8751
X2            4.993e+00  4.612e+00   1.083  0.2933
X3            6.941e+00  8.093e+00   0.858  0.4024
X4           -1.658e+00  2.326e+01  -0.071  0.9440
X5            6.631e+00  3.118e+00   2.127  0.0475 *
---
Signif. codes:  0 '***' 0.001 '**' 0.01 '*' 0.05 '.' 0.1 ' ' 1

Residual standard error: 151.1 on 18 degrees of freedom
Multiple R-squared:  0.304,    Adjusted R-squared:  0.1106
F-statistic: 1.572 on 5 and 18 DF,  p-value: 0.2182

> summary.aov(hasil)
      Df Sum Sq Mean Sq F value Pr(>F)
X1     1   3435    3435    0.150 0.7026
X2     1  34737   34737    1.522 0.2332
X3     1  23996   23996    1.051 0.3188
X4     1  14029   14029    0.615 0.4433
X5     1 103220  103220    4.522 0.0475 *
Residuals 18 410865   22826
---
Signif. codes:  0 '***' 0.001 '**' 0.01 '*' 0.05 '.' 0.1 ' ' 1

> library(car)
Loading required package: carData
> vif(hasil)
      X1      X2      X3      X4      X5
1.610326 1.694695 1.320265 1.244634 1.295028
> summary(Dataku)
Kabupaten.Kota
X3
Bantaeng : 1      Min.   : 11.0   Min.   : 420   Min.   :53.98   Min
          :81.62
Barru    : 1      1st Qu.:100.0  1st Qu.:1034  1st Qu.:66.25  1st
          Qu.:88.77
Bone     : 1      Median :197.0  Median :1301  Median :69.27  Med
          :92.33
Bulukunba: 1      Mean    :220.1  Mean    :1447  Mean    :71.48  Mea
          n      :91.52

```

**ALAUDDIN**  
M A K A S S A R



## TIM VALIDASI PROGRAM STUDI MATEMATIKA

Fakultas Sains dan Teknologi  
Universitas Islam Negeri Alauddin Makassar

Kampus II : Jalan Sultan Alauddin No. 36, Romang Polong, Gowa. Telp:(0411) 8221400

```
Enrekang : 1      3rd Qu.:290.0  3rd Qu.:1637  3rd Qu.:78.42  3rd
Qu.:94.68
Gowa      : 1      Max.    :607.0   Max.    :4148   Max.    :88.68  Max
:98.46
(Other)  :18
```

```
      x4          x5
Min.   :2.280   Min.   : 65.40
1st Qu.:3.470   1st Qu.: 91.58
Median :4.835   Median : 95.70
Mean   :4.654   Mean   : 96.96
3rd Qu.:5.500   3rd Qu.:102.15
Max.   :7.920   Max.   :116.60
```

```
> library(pastecs)
> stat.desc(Dataku)
```

```
      Kabupaten.Kota      Y      x1      x2
x3
nbr.val      NA 2.400000e+01 2.400000e+01 24.000000 2.4000
00e+01
nbr.null     NA 0.000000e+00 0.000000e+00 0.000000 0.0000
00e+00
nbr.na       NA 0.000000e+00 0.000000e+00 0.000000 0.0000
00e+00
min          NA 1.100000e+01 4.200000e+02 53.980000 8.1620
00e+01
max          NA 6.070000e+02 4.148000e+03 88.680000 9.8460
00e+01
range       NA 5.960000e+02 3.728000e+03 34.700000 1.6840
00e+01
sum         NA 5.282000e+03 3.472000e+04 1715.530000 2.1965
00e+03
median      NA 1.970000e+02 1.301000e+03 69.265000 9.2335
00e+01
mean        NA 2.200833e+02 1.446667e+03 71.480417 9.1520
83e+01
SE.mean     NA 3.270093e+01 1.534058e+02 1.815251 9.1297
27e-01
CI.mean     NA 6.764704e+01 3.173441e+02 3.755133 1.8886
28e+00
var         NA 2.566443e+04 5.648001e+05 79.083291 2.0004
46e+01
std.dev     NA 1.602012e+02 7.515319e+02 8.892879 4.4726
35e+00
coef.var    NA 7.279116e-01 5.194921e-01 0.124410 4.8870
13e-02
```

```
      x4          x5
```

UNIVERSITAS ISLAM NEGERI  
ALAUDDIN  
MAKASSAR



**TIM VALIDASI PROGRAM STUDI  
MATEMATIKA**  
Fakultas Sains dan Teknologi  
Universitas Islam Negeri Alauddin Makassar  
Kampus II : Jalan Sultan Alauddin No. 36, Romang Polong, Gowa. Telp:(0411) 8221400

```

nbr.val 24.0000000 24.0000000
nbr.null 0.0000000 0.0000000
nbr.na 0.0000000 0.0000000
min 2.2800000 65.4000000
max 7.9200000 116.6000000
range 5.6400000 51.2000000
sum 111.6900000 2327.0000000
median 4.8350000 95.7000000
mean 4.6537500 96.9583333
SE.mean 0.3083910 2.3467439
CI.mean 0.6379554 4.8546097
var 2.2825201 132.1729710
std.dev 1.5108011 11.4966504
coef.var 0.3246417 0.1185731
> library(AER)
Loading required package: lmtest
Loading required package: zoo

Attaching package: 'zoo'

The following objects are masked from 'package:base':

  as.Date, as.Date.numeric

Loading required package: sandwich
Loading required package: survival
> dr<-glm(Y~X1+X2+X3+X4+X5, data=Dataku, family=poisson)
> dispersiontest(dr)

Overdispersion test

data: dr
z = 2.2248, p-value = 0.01305
alternative hypothesis: true dispersion is greater than 1
sample estimates:
dispersion
 82.56466

> library(gamlss)
Loading required package: splines
Loading required package: gamlss.data

Attaching package: 'gamlss.data'

The following object is masked from 'package:datasets':

  sleep

ALA UDDIN
MAKASSAR

```



**TIM VALIDASI PROGRAM STUDI  
MATEMATIKA**  
**Fakultas Sains dan Teknologi**  
**Universitas Islam Negeri Alauddin Makassar**  
Kampus II : Jalan Sultan Alauddin No. 36, Romang Polong, Gowa. Telp:(0411) 8221400

```

Loading required package: gamlss.dist
Loading required package: MASS
Loading required package: nlm
Loading required package: parallel
***** GAMLSS version 5.1-5 *****
For more on GAMLSS look at http://www.gamlss.org/
Type gamlssNews() to see new features/changes/bug fixes.

> poisson.model<-glm(Y~X1+X2+X3+X4+X5, data = Dataku, family = poisson(link="log"))
> poisson.model

Call:  glm(formula = Y ~ x1 + x2 + x3 + x4 + x5, family = poisson(link = "log"),
      data = Dataku)

Coefficients:
(Intercept)          x1          x2          x3          x4          x5
-2.510e+00  3.473e-06  2.413e-02  3.394e-02  4.412e-03  3.062e-02

Degrees of Freedom: 23 Total (i.e. Null); 18 Residual
Null Deviance: 2683
Residual Deviance: 1864      AIC: 2041
> summary(poisson.model)

Call:
glm(formula = Y ~ x1 + x2 + x3 + x4 + x5, family = poisson(link = "log"),
    data = Dataku)

Deviance Residuals:
    Min       1Q   Median       3Q      Max
-18.807  -5.948  -3.403   6.468  23.859

Coefficients:
              Estimate Std. Error z value Pr(>|z|)
(Intercept) -2.510e+00  3.725e-01  -6.739 1.60e-11 ***
x1           3.473e-06  2.222e-05   0.156  0.876
x2           2.413e-02  2.296e-03  10.510 < 2e-16 ***
x3           3.394e-02  4.137e-03   8.204 2.33e-16 ***
x4           4.412e-03  1.025e-02   0.431  0.667
x5           3.062e-02  1.463e-03  20.921 < 2e-16 ***
---
Signif. codes:  0 '***' 0.001 '**' 0.01 '*' 0.05 '.' 0.1 ' ' 1

```



**TIM VALIDASI PROGRAM STUDI  
MATEMATIKA**

**Fakultas Sains dan Teknologi  
Universitas Islam Negeri Alauddin Makassar**

Kampus II : Jalan Sultan Alauddin No. 36, Romang Polong, Gowa. Telp:(0411) 8221400

---

(Dispersion parameter for poisson family taken to be 1)

Null deviance: 2683.3 on 23 degrees of freedom  
Residual deviance: 1863.8 on 18 degrees of freedom  
AIC: 2041.2

Number of Fisher Scoring iterations: 5



UNIVERSITAS ISLAM NEGERI  
**ALAUDDIN**  
M A K A S S A R