

**KESEIMBANGAN KERJA KELUARGA PADA PEREMPUAN BEKERJA**

**DENGAN MENGGUNAKAN TEORI BORDER DAN ISLAM**

**(Studi Pada Karyawan Perempuan Kantor Kementerian**

**Agama Kabupaten Kepulauan Selayar)**



**SKRIPSI**

Diajukan Untuk Memenuhi Salah Satu Syarat Meraih Gelar

Sarjana Ekonomi Islam (S.E) Jurusan Ekonomi Islam

Pada Fakultas Ekonomi Dan Bisnis Islam

UIN Alauddin Makassar

Oleh

**SUHARTI**

**NIM: 90100116084**

**FAKULTAS EKONOMI DAN BISNIS ISLAM**

**UIN ALAUDDIN MAKASSAR**

**2020**

## PERNYATAAN KEASLIAN SKRIPSI

Mahasiswa yang bertandatangan di bawah ini:

Nama : Suharti  
NIM : 90100116084  
Tempat/Tgl. Lahir : Palembang, 23 April 1996  
Jurusan : Ekonomi Islam  
Fakultas : Ekonomi dan Bisnis Islam  
Alamat : Dusun Palembang Desa Kalepadang Kec. Bontoharu  
Kabupaten Kepulauan Selayar  
Judul : Keseimbangan Kerja Keluarga Pada Perempuan Bekerja  
Dengan Menggunakan Teori Border Dan Islam (Studi  
Pada Karyawan Perempuan Kantor Kementerian Agama  
Kabupaten Kepulauan Selayar)

Menyatakan dengan sesungguhnya dan penuh kesadaran bahwa skripsi ini benar dan hasil karya sendiri. Jika kemudian hari terbukti bahwa ia merupakan duplikat, tiruan atau dibuat orang lain, sebagian atau seluruhnya, maka skripsi ini dan gelar yang diperoleh karenanya batal demi hukum.

Gowa, 18 November 2020

Penyusun,

**SUHARTI**  
NIM. 90100116084



### PENGESAHAN SKRIPSI

Skrripsi yang berjudul "Keeseimbangan kerja keluarga Pada Perempuan Bekerja Dengan Menggunakan Teori Border Dan Islam (Studi Pada Karyawan Perempuan Kantor Kementerian Agama Kabupaten Kepulauan Selayar)" yang disusun oleh Suharti NIM 90100116084, Mahasiswa Jurusan Ekonomi Islam pada Fakultas Ekonomi dan Bisnis Islam Universitas Islam Negeri Alauddin Makassar, telah dipin dan diperlihatkan dalam sidang Munawassilah yang diselenggarakan pada hari Kamis tanggal 19 November 2020, bertepatan dengan 1 Rabi'ul Akhir 1442 H. dan dinyatakan telah diterima sebagai salah satu syarat memperoleh gelar Sarjana Ekonomi Islam pada Fakultas Ekonomi dan Bisnis Islam Jurusan Ekonomi Islam

Samata-Gowa, 19 November 2020

### DEWAN PENGUJI

- |               |  |
|---------------|--|
| Ketua         | Prof. Dr. H. Abustani Hyas, M. Ag                |
| Sekretaris    | Dr. Muh. Wahyuddin Abdollah, SE., M. Si., M. Pd. |
| Pembimbing I  | Prof. Dr. Mukhtar Lutfi, M. Pd                   |
| Pembimbing II | Memen Suwardi, SE., M. Si                        |
| Penguji I     | Dr. Amiruddin K., M. FI                          |
| Penguji II    | Dr. Hj. Rahmawati Mun, M. Ag                     |

Diketahui Oleh :

Wakil Fakultas Ekonomi dan Bisnis Islam  
UIN Alauddin Makassar

Prof. Dr. H. Abustani Hyas, M. Ag  
NIP. 1966130 199303 1 003

## KATA PENGANTAR

“بِسْمِ اللَّهِ الرَّحْمَنِ الرَّحِيمِ”

*Alhamdulillah Rabbil Alamin*, dengan menyebut nama Allah SWT yang Maha Pengasih dan Maha Penyayang. Segala puji bagi Allah SWT Tuhan semesta alam. Tiada kata yang mampu mewakili rasa syukur atas segala nikmat yang tercurah selama ini. Nikmat Iman, nikmat ilmu, nikmat kesehatan, nikmat kasih sayang dan begitu banyak nikmat Allah swt sehingga penulis dapat menyelesaikan skripsi yang berjudul “***Keseimbangan Kerja Keluarga Pada Perempuan Bekerja Dengan Menggunakan Teori Border Dan Islam***”. Shalawat dan salam senantiasa tercurah kepada Junjungan kami Nabi Muhammad SAW, keluarga dan para sahabatnya, Nabi akhir zaman yang tiada lagi Nabi setelahnya.

Syukur Alhamdulillah, Akhirnya setelah melalui perjalanan yang panjang, penulis dapat menyelesaikan skripsi ini dengan bantuan beberapa pihak yang turut andil baik secara langsung maupun tidak langsung, moral maupun material. Terkhusus ucapan terima kasih kepada kedua orang tua tercinta, Ayahanda **Tolleng** dan Ibunda tercinta **Saharia**, yang telah menjadi sosok panutan, dengan penuh keikhlasan membesarkan, menyayangi, dan membiayai kebutuhan sehari-hari penulis sehingga dapat terselesaikan skripsi ini, dan saudara-saudariku **Najiruddin, Lahamuddin, Jurpin, Mariani, Hasmawati, Ersi Wahyuni, Syamsiah, Sahrial dan Ahmad Rifai** yang selalu menyemangati dan memantau dari jauh seperti orang tua kedua saat menuntut ilmu di Makassar serta ibu angkat saya **Daeng Riamang** yang selalu memberi saya dukungan dan selalu berdoa untuk keberhasilan penulis.

Selama menuntut ilmu di Universitas Islam Negeri Alauddin Makassar, tak henti-hentinya Allah SWT melimpahkan beragam nikmatnya dan di bawah bimbingan para pendidik penulis berhasil menyelesaikan skripsi ini sebagai salah satu syarat untuk meraih gelar Sarjana Ekonomi Islam pada Fakultas Ekonomi

dan Bisnis Islam. Doa dan dukungan dari kedua orang tua, saudara serta rekan-rekan selama ini semakin memberi semangat untuk terus menuntut ilmu di jalan Allah SWT. Semoga ilmu yang diamanahkan ini dapat berguna bagi saya dan menjadi maslahat bagi orang lain sebagai wujud rasa syukur dan pertanggung jawaban penulis di sisi Allah SWT.

Ucapan dan terima kasih serta penghargaan yang sebesar-besarnya saya haturkan kepada:

1. Bapak Prof. H. Hamdan Juhanis, Ph.D, selaku Rektor Universitas Islam Negeri Alauddin Makassar.
2. Bapak Prof. Dr. H. Abustani Ilyas. M.Ag, selaku Dekan Fakultas Ekonomi dan Bisnis Islam Universitas Islam Negeri Alauddin Makassar.
3. Bapak Ahmad Efendi SE, M.Si dan Akramunnas, SE, MM selaku Ketua dan Sekretaris Jurusan Ekonomi Islam Fakultas Ekonomi Dan Bisnis Islam atas segala kontribusi, bantuan, dan bimbingannya selama ini.
4. Prof. Dr. Mukhtar Lutfi, M.Pd, sebagai Pembimbing I dan Memen Suwandi, SE, M.Si sebagai pembimbing II yang telah meluangkan waktunya untuk memberikan bimbingan, petunjuk, nasehat dan motivasi kepada penulis mulai dari penyusunan draft hingga terselesaikannya penulisan skripsi ini.
5. Bapak Dr. Amiruddin K, M.Ei selaku penguji 1 dan Ibu Dr. Hj. Rahmawati Muin, M. Ag selaku penguji 2 yang telah memberikan saran dan masukan ditengah kesibukannya demi kesempurnaan tulisan ini.
6. Bapak Drs. Thamrin Logowali. MH selaku pembimbing akademik saya yang selalu memberikan masukan dan saran serta arahan positif kepada saya.
7. Seluruh Dosen dan Staf pengajar Jurusan Ekonomi Islam Fakultas Ekonomi Dan Bisnis Islam Universitas Islam Negeri Alauddin Makassar yang telah memberikan ilmu dan pengalaman yang sangat bermanfaat bagi penulis.
8. Seluruh Staf Akademik dan Tata Usaha Fakultas Ekonomi dan Bisnis Islam Universitas Islam Negeri Alauddin Makassar beserta Staf Jurusan Ekonomi Islam, terimakasih atas kesabarannya dalam memberikan pelayanan.

9. Para sahabat saya Nur Isna, Sukriani, dan Fifit Kusmasari yang telah mendampingi saya dalam suka maupun duka, memberikan semangat berupa dorongan untuk menyelesaikan skripsi ini.
10. Terima kasih untuk Sepupu saya Annisa Fitri, Yuliasti Darwis dan Sri Ayu Anggita yang telah memberi semangat, doa dan selalu mengajarkan saya untuk tidak bosan menunggu dosen serta Abd. Jalil yang sering saya repotkan yang selalu menemani saya kemanapun saya minta diantarkan yang saya anggap seperti saudara laki-laki saya sendiri diperantauan.
11. Terima Kasih untuk semangat dan dukungannya keluarga dan teman-teman KKN Kec. Gantarang Desa Barombong Kabupaten Bulukumba (Abdu, Eno, Uta, Ulla, Dina, Nanang, Sihab, Kakak Inna, Kakak Imam, Bude Suryani dan Pakde Mahfud) yang telah berperan dalam episode KKN saya selama satu bulan.
12. Teman-Teman Jurusan Ekonomi Islam Angkatan 2016 khususnya teman-teman Ekonomi Islam B yang telah menemani penulis selama 7 semester.
13. Semua pihak yang tidak dapat penulis sebutkan satu persatu, namun telah memberikan sumbangsi berupa dukungan semangat kepada penulis.

Akhirnya, dengan lapang dada penulis mengharapakan masukan, saran dan kritikan-kritikan yang bersifat membangun demi kesempurnaan skripsi ini. semoga bantuan dan ketulusan yang telah diberikan oleh berbagai pihak, senantiasa bernilai ibadah di sisi Allah SWT., dan mendapat pahala yang berlipat ganda. Amin

Samata, November 2020

**Suharti**

**90100116084**

## DAFTAR ISI

<b>PERNYATAAN KEASLIAN SKRIPSI</b>	<b>ii</b>
<b>PENGESAHAN SKRIPSI</b>	<b>iii</b>
<b>KATA PENGANTAR</b>	<b>iv</b>
<b>DAFTAR ISI</b>	<b>vii</b>
<b>ABSTRAK</b>	<b>ix</b>
<b>BAB I PENDAHULUAN</b>	<b>1</b>
A. Latar Belakang	1
B. Fokus penelitian dan Deskripsi fokus	5
C. Rumusan Masalah	6
D. Kajian Pustaka	6
E. Tujuan dan Kegunaan Penelitian	11
<b>BAB II TINJAUAN TEORITIS</b>	<b>13</b>
A. Konsep Kerja	13
B. Keseimbangan Kerja	14
C. Perempuan Bekerja	17
D. Teori Border	21
E. Pandangan Islam	26
F. Kerangka Pikir	30
<b>BAB III METODOLOGI PENELITIAN</b>	<b>32</b>
A. Jenis Dan Lokasi Penelitian	32
B. Pendekatan Penelitian	32
C. Sumber Data	33

D. Jenis Pengumpulan Data	34
E. Tehnik Pengumpulan Data	34
F. Tekhnik Analisis Data	36
<b>BAB IV HASIL PENELITIAN</b>	<b>38</b>
A. Gambaran Umum Lokasi Penelitian	38
B. Keseimbangan Kerja Keluarga pada karyawan Perempuan Kantor Kementerian Agama Kabupaten Kepulauan Selayar	49
C. Kendala Keseimbangan Kerja Keluarga pada karyawan Perempuan Kantor Kementerian Agama Kabupaten Kepulauan Selayar	54
<b>BAB V PENUTUP</b>	<b>59</b>
A. Kesimpulan	59
B. Saran	61
<b>DAFTAR PUSTAKA</b>	<b>61</b>
<b>LAMPIRAN</b>	<b>63</b>
<b>DAFTAR RIWAYAT HIDUP</b>	<b>74</b>



## ABSTRAK

**Nama** : Suharti  
**NIM** : 90100116084  
**Jurusan/Fakultas** : Ekonomi Islam/ Ekonomi Dan Bisnis Islam  
**Judul Skripsi** : **Keseimbangan Kerja Keluarga Pada Perempuan Bekerja Dengan Menggunakan Teori Border Dan Islam (Studi Pada Karyawan Perempuan Kantor Kementerian Agama Kabupaten Kepulauan Selayar)**

---

Skripsi ini membahas tentang Keseimbangan Kerja Keluarga Pada Perempuan Bekerja Dengan Menggunakan Teori Border Dan Islam. Adapun rumusan masalah dalam penelitian ini adalah : 1) Bagaimana keseimbangan kerja keluarga pada karyawan perempuan Kantor Kementerian Agama Kabupaten Kepulauan Selayar. dan 2) Bagaimana kendala keseimbangan kerja keluarga pada karyawan perempuan Kantor Kementerian Agama Kabupaten Kepulauan Selayar. Penelitian ini bertujuan untuk : 1) untuk mengetahui keseimbangan kerja keluarga pada karyawan perempuan Kantor Kementerian Agama Kabupaten Kepulauan Selayar dan 2) untuk mengetahui kendala keseimbangan kerja keluarga pada karyawan perempuan Kantor Kementerian Agama Kabupaten Kepulauan Selayar. Adapun Kegunaan dari penelitian ini adalah : 1) Secara teoritis penelitian ini adalah untuk memberikan informasi mengenai keseimbangan kerja keluarga pada perempuan bekerja dengan tinjauan teori border dan Islam pada karyawan perempuan Kantor Kementerian Agama Kabupaten Kepulauan Selayar. 2) Secara praktis penelitian ini diharapkan dapat bermanfaat bagi pihak yang berkepentingan.

Jenis penelitian yang digunakan adalah penelitian kualitatif dengan pendekatan sosiologis dan fenomenologi. Sumber data penelitian ini menggunakan sumber data primer dan sekunder. Teknik pengumpulan data pada penelitian ini adalah peneliti langsung dengan objek yang diteliti dengan cara wawancara, dokumentasi dan studi pustaka. Analisis data pada penelitian ini adalah reduksi data, penyajian data dan penarikan kesimpulan.

Hasil yang penulis peroleh dari penelitian ini menunjukkan bahwa karyawan perempuan Kantor Kementerian Agama Kabupaten Kepulauan Selayar mampu menyeimbangkan antara ranah kerja dengan ranah keluarga. Para karyawan perempuan Kantor Kementerian Agama Kabupaten Kepulauan Selayar dalam ranah kerja mereka profesional tidak mencampurkan urusan kerja dengan urusan di rumah. Para karyawan perempuan Kantor Kementerian Agama Kabupaten Kepulauan Selayar dalam menjalankan peran-perannya merasakan kepuasan sehingga tercapailah keseimbangan kerja keluarga. Adapun kendala yang dihadapi oleh karyawan perempuan Kantor Kementerian Agama Kabupaten Kepulauan Selayar ada dua yaitu kendala internal dan eksternal. Kendala internal seperti lelah fisik dan lelah mental yang menyebabkan para karyawan perempuan Kantor Kementerian Agama Kabupaten Kepulauan Selayar takut tidak bisa membagi waktunya antara ranah kerja dengan ranah keluarga. Kendala eksternalnya seperti takut dipecat apabila melakukan kesalahan karena akan berdampak pada kebutuhan keluarga yang tidak terpenuhi.

**Kata Kunci:** *Keseimbangan, Bekerja, Perempuan, Teori Border*

## BAB I

### PENDAHULUAN

#### *A. Latar Belakang*

Bekerja dalam Islam merupakan seluruh perbuatan atau usaha manusia baik yang ditujukan untuk dunianya maupun yang ditujukan untuk akhiratnya, baik dilakukan perorangan maupun dilakukan secara bersama-sama. Seseorang bekerja dengan tujuan untuk memenuhi kebutuhan hidupnya dan memberikan kebaikan bagi para pelaku serta untuk meningkatkan kesejahteraan hidup.<sup>1</sup>

Bekerja merupakan hal terpenting dalam pemenuhan kebutuhan hidup keluarga. Dimana bagi kepala keluarga bekerja adalah suatu kewajiban dalam memenuhi kebutuhan keluarganya. Dalam sebuah rumah tangga yang dibangun, bekerja menjadi suatu kewajiban untuk dilakukan karena apabila dalam rumah tangganya kepala keluarga atau anggota keluarga tidak bekerja maka kebutuhannya tidak terpenuhi.<sup>2</sup>

Bekerja pada dasarnya merupakan realitas fundamental bagi manusia dan karenanya menjadi hakikat kodrat yang selalu terbawa dalam setiap jenjang perkembangan kemanusiaannya, sebab dengan kerja manusia dapat melaksanakan pembangunan perekonomiannya. Islam sangat mewajibkan setiap umatnya

---

<sup>1</sup>Eef Saefullah, "Bekerja Dalam Perspektif Ekonomi Islam: Suatu Kajian Tematik Hadits Nabawi", *Jurnal Syariah dan Ekonomi Islam IAIN*, Vol. 3, No.2 (2014): h. 52.

<sup>2</sup>Ninin Ramadani, "Implikasi Peran Ganda Perempuan Dalam Kehidupan Keluarga Dan Lingkungan Masyarakat", *Sosietas*, Vol. 6, No. 2 (2016): h. 2.

berbagai kemudahan hidup dan jalan-jalan mendapatkan rezeki di bumi yang penuh dengan nikmat Allah.<sup>3</sup>

Bekerja dalam Islam tidak hanya khusus untuk kaum laki-laki saja tetapi juga kepada kaum perempuan. Di dalam Islam tidak terdapat larangan diperbolehkannya kaum laki-laki dan kaum perempuan untuk mencari nafkah di luar rumah. Dijelaskan dalam QS An-Nisa/4: 32.

وَلَا تَتَمَنَّوْا مَا فَضَّلَ اللَّهُ بِهِ بَعْضَكُمْ عَلَى بَعْضٍ ۚ لِلرِّجَالِ نَصِيبٌ مِّمَّا كَسَبُوا ۚ وَلِلنِّسَاءِ نَصِيبٌ مِّمَّا كَسَبْنَ ۚ وَاسْأَلُوا اللَّهَ مِنْ فَضْلِهِ ۗ إِنَّ اللَّهَ كَانَ بِكُلِّ شَيْءٍ عَلِيمًا

Terjemahannya:

*Dan janganlah kamu iri hati terhadap apa yang dikaruniakan Allah kepada sebahagian kamu lebih banyak dari sebahagian yang lain. (Karena) bagi orang laki-laki ada bahagian dari pada apa yang mereka usahakan, dan bagi para wanita (pun) ada bahagian dari apa yang mereka usahakan, dan mohonlah kepada Allah sebagian dari karunia-Nya. Sesungguhnya Allah Maha Mengetahui segala sesuatu.<sup>4</sup>*

Maksud dari ayat diatas adalah setiap manusia, termasuk perempuan, memiliki hak dalam mencari nafkah dan diberi imbalan sesuai dengan pekerjaan yang dilakukannya. Yang mana hukum perempuan bekerja dalam Islam itu diperbolehkan atau dibolehkan sehingga tidak ada larangan bagi perempuan untuk bekerja diluar rumah, selama perempuan yang bekerja mengetahui apa saja ketentuan-ketentuan yang memungkinkan perempuan untuk melakukan pekerjaan di luar rumah yang didasarkan pada al-Qur'an dan As-sunnah.

<sup>3</sup>Armansyah Walian, "Konsepsi Islam Tentang Kerja Rekontruksi Terhadap Pemahaman Kerja Seorang Muslim", *An Nisa*, Vol. 8, No.1 (2013): h. 66.

<sup>4</sup>Kementerian Agama RI, *Al-Qur'an dan Terjemahannya Dilengkapi dengan Asbabun Nuzul dan Hadits Shahih* (Bandung: Syaamil Qur'an, 2010), h. 83.

Seorang perempuan yang bekerja memiliki lebih dari satu peran untuk dilakukan pada saat yang bersamaan atau peran ganda. Peran ganda adalah peran perempuan yang memiliki dua pekerjaan sekaligus, yaitu bekerja di rumah dan di luar rumah. Seorang perempuan atau istri dalam memenuhi kebutuhan keluarga harus berusaha setiap hari agar peran-peran yang dijalankannya sebagai seorang isteri dan sebagai seorang yang bekerja dapat dilakukannya dengan seimbang.<sup>5</sup>

Keputusan seseorang yang sudah berkeluarga untuk mencari nafkah membuat perempuan mempunyai banyak peran terkait dalam memenuhi peran untuk pekerjaan dan keluarga. Adapun peran-peran yang dijalankan secara bersamaan biasa disebut dengan beban ganda, yakni suatu beban dalam rumah tangga (keluarga) yang harus diprioritaskan oleh perempuan selain dari pekerjaannya di luar rumah. Ini merupakan bukan suatu kesalahan yang harus disalahkan, namun yang paling utama adalah mampu tidaknya seorang perempuan menyeimbangkan dua peran yang dijalankannya tersebut.<sup>6</sup>

Kesejahteraan keluarga dapat diwujudkan melalui fungsi dan peran setiap anggota keluarga. Hal ini menunjukkan bahwa peran suami sebagai kepala rumah tangga dan istri sebagai ibu rumah tangga harus berjalan beriringan. Suami sebagai kepala keluarga bertanggung jawab untuk mencari nafkah demi

---

<sup>5</sup>Ninin Ramadani, "Implikasi Peran Ganda Perempuan Dalam Kehidupan Keluarga Dan Lingkungan Masyarakat", *Sosietas*, Vol. 6, No. 2 (2016): h. 3.

<sup>6</sup>Aditya Yulyan Wijayanto dan Nailul Fauziah, "Kerja Di Genggamanku Keluarga Di Hatiku Interpretative Phenomenological Analysis Tentang Work-Family Balance Pada Ibu Bekerja", *Jurnal Empati*, Vol. 7, No. 1 (2018): h. 77.

kesejahteraan keluarga. Di sisi lain, sebagai ibu rumah tangga, istri harus memiliki kreativitas dalam mengelola ekonomi keluarga.<sup>7</sup>

Seiring perubahan zaman, banyak ditemukan perempuan pekerja, yang mana hal ini adalah suatu keadaan yang lumrah. Bahkan telah banyak dilihat perempuan yang mampu menjabat diberbagai posisi yang tinggi seperti kepala negara, kepala menteri dan kepala manager. Dewasa ini telah banyak perubahan yang terjadi dalam dunia kerja, dimana pekerjaan yang dahulu dikerjakan oleh laki-laki, kini juga dikerjakan oleh perempuan seperti, pekerjaan seorang ekonom, seorang dokter, dan seorang ahli kontruksi yang merupakan pekerjaan bergengsi dan tukang becak dan kuli angkut yang merupakan pekerjaan kasar.<sup>8</sup>

Fenomena perempuan yang bekerja menimbulkan polemik bagi keluarga maupun tempatnya bekerja. Perempuan yang bekerja harus membagi peran sebagai istri dan sebagai orang yang bekerja. Perempuan yang bekerja sering hidup dalam pertentangan tajam antara perannya di dalam rumah dan di luar rumah. Banyak perempuan yang bekerja merasa bersalah karena sepanjang hari harus meninggalkan rumah, namun setibanya di rumah mereka tertekan karena tuntutan suami dan anak sehingga menimbulkan perselisihan antara suami dan istri. Keadaan ini membuat perempuan yang bekerja terpaksa membawa anak-anaknya ke tempatnya bekerja sehingga mereka tidak fokus untuk bekerja, fenomena lain banyak perempuan yang bekerja pulang sebelum jam pulang

---

<sup>7</sup>Septi Latifa Hanum, "Peran Ibu Rumah Tangga Dalam Membangun Kesejahteraan Keluarga", *Academica*, Vol. 1, No. 2 (2017): h. 258.

<sup>8</sup>Arri Handayani, "Keseimbangan Kerja Keluarga Pada Perempuan Bekerja: Tinjauan Teori Border", *Buletin Psikologi Fakultas Psikologi Universitas Gadjah Mada*, Vol. 21, No. 2, (2013): h. 90.

disebabkan karena tuntutan dari rumah yang memaksanya harus meninggalkan pekerjaannya di tempatnya bekerja.

Oleh karena itu, dalam penelitian ini penulis akan mengkaji apa yang seharusnya dilakukan oleh perempuan yang bekerja sehingga mampu menyeimbangkan antara ranah kerja dengan ranah keluarga dalam rumah tangganya, sehingga penulis mengangkat judul penelitian tentang **“Keseimbangan Kerja Keluarga Pada Perempuan Bekerja Dengan Menggunakan Teori Border Dan Islam”**.

## *B. Fokus penelitian dan Deskripsi fokus*

### **1. Fokus Penelitian**

Fokus penelitian ini adalah keseimbangan kerja keluarga pada perempuan bekerja yang dikaitkan dengan teori border dan Islam. Yang dimaksud peneliti keseimbangan kerja keluarga adalah ketika seseorang mampu berbagi peran di ranah kerja dan peran di ranah keluarga.

### **2. Deskripsi Fokus**

#### a. Perempuan Bekerja

Perempuan bekerja adalah perempuan yang mampu melakukan kegiatan atau pekerjaan baik di dalam maupun di luar guna menghasilkan barang atau jasa untuk memenuhi kebutuhannya.

#### b. Teori Border

Teori Border adalah teori yang menjelaskan bagaimana individu mengatur dan menegosiasikan antara ranah kerja dan keluarga untuk mencapai keseimbangan.

c. Islam

Islam adalah agama yang diturunkan oleh Allah kepada nabi Muhammad.

d. Keseimbangan kerja

Keseimbangan kerja adalah suatu keadaan dimana individu mampu mengatur dan membagi antara tanggungjawab pekerjaan dan kehidupan keluarga agar tidak terjadi konflik antara kehidupan keluarga dengan karir pekerjaan.

**C. Rumusan Masalah**

Berdasarkan latar belakang masalah yang dikemukakan, maka permasalahan yang akan dianalisis diantaranya:

1. Bagaimana keseimbangan kerja keluarga karyawan perempuan Kantor Kementerian Agama Kab. Kep. Selayar?
2. Bagaimana kendala keseimbangan kerja keluarga pada karyawan perempuan Kantor Kementerian Agama Kab. Kep. Selayar?

**D. Kajian Pustaka**

Kajian pustaka tentang penelitian terdahulu bertujuan untuk mengetahui hubungan atau perbandingan antara penelitian yang pernah dilakukan sebelumnya dengan yang akan dilakukan. Dibawah ini akan disimpulkan mengenai penelitian terdahulu yang pernah dilakukan yaitu:

No.	Nama Penulis	Judul Jurnal	Hasil
1.	Arri Handayani	Keseimbangan Kerja Keluarga Pada Perempuan Bekerja: Tinjauan Teori Border	<p>Pada dasarnya semua para perempuan yang bekerja ingin berhasil dalam ranah kerja dan keluarga. Salah satu keberhasilan itu diwujudkan dengan adanya keseimbangan antara kerja keluarga yang menunjukkan adanya kepuasan dalam kedua ranah tersebut. Teori <i>border</i> (batas) dirasa tepat untuk digunakan dalam membahas keseimbangan kerja keluarga karena teori ini menjelaskan bagaimana individu mengatur dan bernegosiasi antara ranah kerja dan keluarga untuk mencapai keseimbangan. Beberapa upaya yang dapat dilakukan untuk mencapai keseimbangan kerja dan keluarga menurut teori <i>border</i> (batas) adalah dengan mengatur keterlibatan dalam kerja dan keluarga, serta adanya komunikasi dengan suami dan atasan tentang permasalahan dalam pekerjaan</p>



			dan dalam keluarga.
2.	Aditya Yulyan Wijayanto dan Nailul Fauziah	Kerja Di Genggamanku Keluarga Di Hatiku Interpretative Phenomenological Analysis Tentang Work-Family Balance Pada Ibu Bekerja	<i>Work-family balance</i> ditandai dengan tercapainya kepuasan pada setiap peran yang dijalankan yang subjek tunjukkan dengan perasaan bahagia dalam menjalankan peran-perannya tersebut. Usaha subjek untuk menyeimbangkan peran gandanya adalah dengan mengatur waktu, meminta bantuan orang lain, memperpendek jarak fisik ranah peran dan strategi komunikasi. Tercapainya keseimbangan peran dipengaruhi oleh adanya dukungan sosial dari tempat kerja, keluarga dan dukungan sosial lainnya. Faktor lain yang turut mempengaruhi adalah pemahaman akan peran yang dijalankan, prioritas, konsep diri, kecerdasan emosi dan religiusitas subjek. Keseimbangan yang dicapai oleh subjek memberikan dampak positif pada kinerja dan

			loyalitas terhadap pekerjaannya serta terjaganya keharmonisan rumah tangga.
3.	Agustin Hanapi	Peran Perempuan Dalam Islam	Perempuan mempunyai hak untuk bekerja selama ia membutuhkannya atau pekerjaan itu membutuhkannya dan selama norma-norma agama dan susila tetap terpelihara. Oleh karena itu tidak ada halangan bagi perempuan untuk bekerja selama pekerjaan tersebut dilakukan dalam suasana terhormat, sopan, serta mereka dapat memelihara agamanya dan dapat pula menghindarkan dampak-dampak negatif terhadap diri dan lingkungannya.
4.	Septi Latifa Hanum	Peran Ibu Rumah Tangga Dalam Membangun Kesejahteraan Keluarga	Ibu rumah tangga memiliki kiat-kiat khusus dalam mengelola pendapatan yang diamanahkan suami agar keluarga menjadi sejahtera. Selain itu, tidak jarang pula ibu rumah tangga yang mencari sambilan pekerjaan

			<p>untuk menambah pendapatan keluarga dalam rangka meningkatkan kesejahteraan keluarga. Dengan demikian, upaya untuk menyejahterakan keluarga tidak semata-mata bergantung pada kemampuan suami dalam mencari nafkah, tetapi juga ada peran istri yang secara bersama-sama membangun kesejahteraan keluarga.</p>
5.	Ninin Ramadani	<p>Implikasi Peran Ganda Perempuan Dalam Kehidupan Keluarga Dan Lingkungan Masyarakat</p>	<p>Gambaran umum peran ganda pada perempuan pengrajin batik yaitu peran sebagai ibu rumah tangga, peran sebagai pengrajin batik dan peran sebagai anggota masyarakat dengan menjadi anggota PKK dan anggota Majelis Ta'lim. Kendala yang dirasakan perempuan pengrajin batik dalam menjalankan semua perannya berasal dari internal dan eksternal, kendala internal yaitu lelah fisik, lelah mental, jenuh, malas dan kendala</p>

			<p>eksternal yaitu adanya keterbatasan waktu. Dampak yang terjadi pada perempuan pengrajin batik dalam menjalankan peran gandanya berdampak positif dan negatif. Dampak positifnya akan memperoleh penghasilan sehingga dapat membantu perekonomian keluarga, adanya kerja sama antara suami, isteri dan anak dalam menyelesaikan tugas rumah tangga, meningkatkan keterampilan dalam membatik, memperluas lingkungan sosial karena mengikuti kegiatan di masyarakat sedangkan dampak negatifnya berkurangnya waktu dengan keluarga.</p>
--	--	--	--

### ***E. Tujuan Dan Kegunaan Penelitian***

#### **1. Tujuan Penelitian**

Adapun tujuan penelitian diantaranya:

- a. Untuk mengetahui keseimbangan kerja karyawan perempuan Kantor Kementerian Agama Kab. Kep. Selayar.

- b. Untuk mengetahui kendala keseimbangan kerja keluarga pada karyawan perempuan Kantor Kementerian Agama Kab. Kep. Selayar.

## **2. Kegunaan Penelitian**

- a. Secara teoritis, penelitian ini adalah untuk memberikan informasi mengenai keseimbangan kerja keluarga pada perempuan bekerja dengan tinjauan teori border dan Islam pada pegawai perempuan Kantor Kementerian Agama Kabupaten Kepulauan Selayar.
- b. Secara praktis, penelitian ini diharapkan dapat bermanfaat bagi pihak yang berkepentingan.



## **BAB II**

### **TINJAUAN TEORITIS**

#### **A. Konsep Kerja**

Asal kata dari bekerja adalah kerja yang mempunyai arti tindakan, usaha, dan perbuatan. Kata kerja apabila diberikan awalan be, maka akan jadi bekerja yang artinya suatu usaha yang dikerjakan oleh seseorang dengan tujuan tertentu. Dan apabila diberikan awalan pe, maka akan jadi pekerjaan yang berarti orang yang mengerjakan sesuatu. Serta suatu jenis usaha yang dikerjakan oleh seseorang disebut pekerjaan.<sup>9</sup>

Kerja dalam arti luas (umum) adalah segala bentuk usaha manusia, baik materi atau non materi, intelektual atau fisik, maupun dalam hal yang berkaitan dengan masalah duniawi atau akhirat. Sedangkan kerja dalam arti sempit (khusus) adalah kerja untuk memenuhi tuntutan hidup manusia berupa sandang, pangan dan papan, seperti makanan, pakaian dan tempat tinggal yang merupakan kewajiban setiap orang yang harus dipenuhi untuk menentukan tingkat derajatnya baik dihadapan manusia maupun dihadapan Allah SWT.

Bekerja adalah aktivitas dinamis dan mempunyai tujuan untuk memenuhi kebutuhan tertentu (jasmani dan rohani) dan di dalam mencapai tujuannya tersebut manusia berupaya dengan penuh kesungguhan untuk mewujudkan prestasi yang optimal sebagai bukti pengabdian dirinya kepada Allah SWT.

---

<sup>9</sup>Eef Saefullah, "Bekerja Dalam Perspektif Ekonomi Islam: Suatu Kajian Tematik Hadits Nabawi", *Jurnal Syariah dan Ekonomi Islam IAIN* Vol. 3, No.2 (2014): h. 52-53.

Bekerja bagi seorang muslim bukan hanya sekedar mempertahankan eksistensi hidup, tetapi lebih jauh dari itu, bekerja adalah ibadah yang paling konkrit.<sup>10</sup>

Kerja dalam Islam diberikan kedudukan yang paling tinggi karena dinilai suatu pekerjaan yang paling pokok dan paling utama dalam kelangsungan kehidupan manusia, baik individu ataupun sosial, biologi dan fisiologi. Secara biologi, manusia diharuskan mampu mengupayakan materi dalam membangkitkan gairah hidup yang maksimal. Dan secara fisiologi, manusia diharuskan mampu mencari nilai apa dibalik materi yang ditangkap visual oleh inderanya.<sup>11</sup>

### ***B. Keseimbangan Kerja***

Keseimbangan kerja adalah sejauh mana terlibat dan sama-sama merasa puas dalam hal waktu dan keterlibatan psikologis dengan peran mereka didalam kehidupan kerja dan kehidupan pribadi (misalnya dengan pasangan, orang tua, keluarga, teman dan anggota masyarakat) serta tidak adanya konflik diantara kedua peran tersebut.

Menurut Lockwood keseimbangan kerja adalah suatu keadaan seimbang pada dua tuntutan dimana pekerjaan dan kehidupan seorang individu adalah sama. Dimana keseimbangan kerja dalam pandangan karyawan adalah pilihan mengelola kewajiban kerja dan pribadi atau tanggung jawab terhadap keluarga. Sedangkan dalam pandangan perusahaan keseimbangan kerja adalah tantangan

---

<sup>10</sup>Nurul Ichsan, "Kerja, Bisnis Dan Sukses Menurut Islam", *The Journal of Tauhidinomics*, Vol. 1, No. 2 (2015): h. 167.

<sup>11</sup>Ahmad Munir, "Kerja Perspektif Al-Qur'an", *Al-Tahrir*, Vol. 11, No. 1 (2011) : h. 101.

untuk menciptakan budaya yang mendukung di perusahaan dimana karyawan dapat fokus pada pekerjaan mereka sementara di tempat kerja.

Menurut Preeti Singh Parul Khanna keseimbangan kerja adalah konsep luas yang melibatkan penetapan prioritas yang tepat antara pekerjaan (karir dan ambisi) pada satu sisi dan kehidupan (kebahagiaan, waktu luang, kelurgaan pengembangan spiritual) disisi lain.

Berdasarkan beberapa pengertian di atas dapat disimpulkan bahwa keseimbangan kerja adalah dimana seseorang mampu menyeimbangkan antara tuntutan waktu, emosi, sikap, dan tanggung jawabnya saat berada di pekerjaan.

Menurut Clark dalam jurnal yang ditulis oleh Arri Handayani yang berjudul keseimbangan kerja keluarga pada perempuan bekerja: tinjauan teori border mengatakan bahwa keseimbangan kerja dan keluarga adalah merefleksikan kepuasan individu dalam peran di ranah keluarga dan peran di ranah kerja, dengan minimnya konflik. Keseimbangan kerja keluarga adalah ketika seseorang mampu berbagi peran dan merasakan kepuasan dalam peran tersebut meskipun konflik yang ada minimal.

Adapun pendapat Voydanoff dalam jurnal yang ditulis oleh Arri Handayani yang berjudul keseimbangan kerja keluarga pada perempuan bekerja: tinjauan teori border mengatakan bahwa keseimbangan kerja keluarga adalah suatu kondisi dimana individu merasa efektif dan merasakan kepuasan dalam peran keluarga dan kerja yang sesuai dengan dirinya dengan prioritas skala



kehidupannya. Sehingga dengan kata lain keseimbangan berkaitan dengan ranah kerja keluarga yang bersifat subyektif.<sup>12</sup>

Greenhaus, Collins, dan Shaw mengidentifikasi 3 (tiga) aspek keseimbangan kerja keluarga, yaitu:

1. *Time Balance* adalah keseimbangan jumlah waktu yang dihabiskan seseorang untuk memenuhi tuntutan peran dalam pekerjaan dan keluarga. Dalam hal ini keseimbangan waktu yang dimiliki oleh karyawan menentukan besarnya waktu yang dialokasikan oleh karyawan dalam pekerjaan dan kehidupan pribadinya bersama keluarga.
2. *Involvement Balance* adalah keseimbangan keterlibatan psikologis dan emosional seseorang dalam memenuhi tuntutan peran dalam pekerjaan dan keluarga. Dalam hal ini, ketika karyawan dapat terlibat secara fisik dan emosional dalam pekerjaan dan keluarganya, maka keseimbangan keterbatasan akan tercapai.
3. *Satisfaction Balance* adalah keseimbangan kepuasan seseorang terhadap tuntutan peran dalam pekerjaan dan keluarga. Dalam hal ini, kepuasan karyawan akan muncul jika karyawan tersebut menganggap bahwa apa yang telah dilakukannya selama ini cukup baik dan dapat mengakomodasi kebutuhan pekerjaan maupun keluarga.

Pada dasarnya kemampuan seorang perempuan pekerja dalam menyeimbangkan peran-perannya dipengaruhi oleh ranah kerja dan ranah

---

<sup>12</sup>Arri Handayani, "Keseimbangan Kerja Keluarga Pada Perempuan Bekerja: Tinjauan Teori Border", *Buletin Psikologi Fakultas Psikologi Universitas Gadjah Mada*, Vol. 21, No. 2, (2013): h. 92.

keluarga. Dan Inti dari teori batas (border) dalam membahas keseimbangan kerja adalah pertimbangan interaksi antara ranah kerja dan ranah keluarga dimana berupaya dengan baik mengatur keseimbangan antara ranah kerja dan ranah keluarga.<sup>13</sup>

Ketika seseorang melakukan pekerjaan dan bisa menyeimbangkan antara ranah kerja dan ranah keluarga tentunya banyak pihak yang diuntungkan. Perempuan yang berhasil menyeimbangkan peran ganda akan berpengaruh pada individu, organisasi, dan instansi tempat mereka kerja. Adapun tercapainya kesejahteraan keluarga bagi perempuan berkeluarga adalah hasil dari tercapainya keseimbangan kerja keluarga.<sup>14</sup>

### ***C. Perempuan Bekerja***

Perempuan bekerja adalah perempuan yang mampu melakukan pekerjaan baik di dalam maupun di luar hubungan kerja guna menghasilkan barang dan jasa untuk memenuhi kebutuhan hidup. Salah satu faktor yang mempengaruhi munculnya berbagai tanggapan tersebut adalah perbedaan persepsi dalam memandang perempuan yang melakukan peran ganda, sebagai ibu rumah tangga dan sebagai pekerja (wanita karir) pada saat yang bersamaan.

Beban ganda merupakan dilema bagi perempuan yang diharuskan bertanggungjawab atas pekerjaan rumah tangga di satu sisi dan bekerja di luar

---

<sup>13</sup>Arri Handayani, "Keseimbangan Kerja Keluarga Pada Perempuan Bekerja:Tinjauan Teori Border", *Buletin Psikologi Fakultas Psikologi Universitas Gadjah Mada*, Vol. 21, No. 2, (2013): h. 92.

<sup>14</sup>Aditya Yulyan Wijayanto dan Nailul Fauziah, "Kerja Di Genggamanku Keluarga Di Hatiku Interpretative Phenomenological Analysis Tentang Work-Family Balance Pada Ibu Bekerja", *Jurnal Empati*, Vol. 7, No. 1 (2018): h. 78.

rumah sebagai wanita karir di sisi lain. Terkadang perempuan harus bekerja ketika merasa suaminya tidak mampu memenuhi kebutuhan rumah tangganya. Dan akibat dari situasi tersebut, jam kerja perempuan menjadi lebih panjang dan volume pekerjaan menjadi lebih besar.

Alasan kedua yang juga sering diungkapkan oleh perempuan yang menjalankan peran ganda sebagai pekerja di luar rumah adalah karena adanya dorongan keinginan untuk beraktualisasi dalam kehidupan bermasyarakat. Alasan ini banyak dikemukakan oleh kalangan perempuan yang tinggal di lingkungan perkotaan karena rata-rata mereka mempunyai bekal pendidikan dan ketrampilan yang cukup memadai. Dengan adanya bekal pendidikan dan ketrampilan tersebut, maka lapangan kerja yang dapat menampung mereka juga relatif lebih jelas dan lebih menjanjikan, misalnya saja menjadi dokter, perawat, guru, dosen, polisi, karyawan bank atau kantor, ataupun pekerjaan-pekerjaan lain yang mensyaratkan pendidikan dan ketrampilan yang memadai.<sup>15</sup>

Bekerja di luar rumah bagi laki-laki dan perempuan dalam Islam tidak ada larangan atau diperbolehkan. Dalam QS Al-Nahl/16: 97

مَنْ عَمِلَ صَالِحًا مِّنْ ذَكَرٍ أَوْ أُنْثَىٰ وَهُوَ مُؤْمِنٌ فَلَنُحْيِيَنَّهٗ حَيٰوةً طَيِّبَةًۭ وَلَنَجْزِيَنَّهُمْ أَجْرَهُمْ بِأَحْسَنِ مَا كَانُوا يَعْمَلُونَ

Terjemahannya:

Barangsiapa mengerjakan kebajika, baik laki-laki maupun perempuan dalam keadaan beriman, maka pasti akan kami berikan kepadanya

---

<sup>15</sup>Amiroh Ambarwati, Tenaga Kerja Wanita Dalam Perspektif Islam, Muwâzâh, Vol. 1, No. 2 (2009), h. 104-105.

kehidupan yang baik dan akan kami beri balasan dengan pahala yang lebih baik dari apa yang telah mereka kerjakan.<sup>16</sup>

Maksud dari ayat diatas disebutkan secara tegas bahwa untuk terciptanya kehidupan dengan baik dibutuhkan peran aktif semua orang-orang muslim, lelaki atau perempuan. Setiap laki-laki atau perempuan yang mengerjakan amal saleh di dunia, sedangkan dia mengimani keesaan Allah dan risalah Rasulullah, maka kami akan memberinya kehidupan yang bahagia di dunia, dan kami akan membalas mereka di akhirat dengan balasan yang mulia atas kebaikan amal perbuatan yang telah mereka kerjakan, tentunya dengan melakukan aktifitas yang positif.

Menurut para ulama mengenai hukum tentang perempuan bekerja ada perbedaan pendapat. Pendapat beberapa ulama tentang hukum perempuan bekerja dalam islam itu diperbolehkan atau dibolehkan sehingga tidak ada larangan bagi perempuan untuk bekerja diluar rumah, selama perempuan yang bekerja mengetahui apa saja ketentuan-ketentuan yang memungkinkan perempuan untuk melakukan pekerjaan di luar rumah yang didasarkan pada al-Qur'an dan As-sunnah.<sup>17</sup>

Para ulama Fiqih menyatakan terdapat 2 (dua) alasan perempuan dibolehkan bekerja di luar rumah apabila didasarkan pada alasan tersebut:

---

<sup>16</sup>Kementerian Agama RI, Al-Quran dan Terjemahannya Dilengkapi dengan Asbabun Nuzul dan Hadits Shahih (Bandung: Syamil Qur'an, 2010), h: 278.

<sup>17</sup>Muhibuddin, "Pandangan Ulama Dayah Terhadap Perempuan Pekerja Pada Malam Hari Pada Fasilitas Umum (Studi Penelitian di Kabupaten Bireun)", *Gender Equality: Internasional Journal of Child and Gender Studies*, Vol. 4, No. 1, (2018): h. 144.

1. Rumah tangga membutuhkan banyak uang untuk kebutuhan sehari-hari dan menjalankan fungsi keluarga sedangkan penghasilan suami tidak mencukupi, suami sakit atau meninggal dunia sehingga wajib mencari nafkah untuk dirinya dan anak-anaknya.

2. Masyarakat membutuhkan bantuan dan peran perempuan untuk menjalankan tugas-tugas tertentu yang hanya bisa dilakukan oleh perempuan seperti perawat, dokter, guru, dan pekerja lain yang sesuai dengan kodrat perempuan. Seorang perempuan dapat keluar rumah untuk melakukan suatu pekerjaan jika ketentuan-ketentuan berikut ini terpenuhi:

1. Menutup aurat dengan berhijab

Wajib hukumnya perempuan menutup auratnya kecuali bagian wajah dan telapak tangan sebagaimana disebutkan dalam Al-Quran.

2. Menjauhi bercampur dengan lelaki

Jika perempuan bekerja di luar rumah, hendaknya menghindari tempat bercengkrama antara laki-laki dan perempuan. Hal ini bertujuan agar perempuan terhindar dari fitnah.

3. Mendapatkan izin dari orang tua, wali, dan suami untuk perempuan yang sudah berkeluarga

Seorang perempuan boleh bekerja hanya atas izin orang tua dan suami sebagaimana disebutkan dalam surah An-nisa.

4. Menjalankan kewajibannya di rumah

Menjadi wanita karir tidak dilarang namun tidak boleh melalaikan tugasnya sebagai isteri atau ibu untuk mengurus rumah tangga dan

keluarganya serta mendidik anak-anaknya. Perempuan hendaklah memberikan perhatian dan waktu yang cukup kepada keluarganya meskipun mereka bekerja di luar rumah.

5. Pekerjaannya bukan menjadi pemimpin bagi kaum laki-laki

Ulama Abd al-Rabb menjelaskan bahwa perempuan tidak menjadi pemimpin dalam masyarakat seperti halnya menjadi pemimpin negara karena pada hakikatnya laki-laki yang memimpin perempuan bukan perempuan yang memimpin laki-laki.<sup>18</sup>

#### ***D. Teori Border***

Teori border (batas) adalah teori yang menjelaskan bagaimana individu mengatur dan bernegosiasi antara ranah pekerjaan dan ranah keluarga untuk mencapai keseimbangan. Mengenai teori border (batas) Clark menyatakan bahwa konsep utama dari teori ini adalah:<sup>19</sup>

1. Ranah kerja keluarga

Kerja dan keluarga adalah dua domain yang berbeda. Perbedaan antara ranah kerja dan ranah keluarga dapat dibedakan dalam dua cara yaitu dihargai di akhir dan dihargai karena berarti. Berdasarkan penilaian akhir, pada dasarnya individu merasakan kepuasan kerja, terutama dengan adanya pendapatan dan prestasi, sedangkan kepuasan hidup di rumah pada akhirnya dicapai dengan adanya hubungan yang dekat dan kebahagiaan pribadi. Sementara itu

---

<sup>18</sup>Nova Yanti Maleha, "Pandangan Islam Tentang Pilihan Kehidupan Wanita Karir", *An Nisa'a: Jurnal Kajian Gender dan Anak*, Vol. 13, No. 01 (2018): h. 103-105.

<sup>19</sup>Arri Handayani, "Keseimbangan Kerja Keluarga Pada Perempuan Bekerja: Tinjauan Teori Border", *Buletin Psikologi Fakultas Psikologi Universitas Gadjah Mada*, Vol. 21, No. 2, (2013): h. 93-94.

kebermaknaan yang diinginkan juga berbeda antara ranah kerja dan ranah keluarga. Tanggungjawab dan keterampilan penting untuk dicapai di tempat kerja sedangkan kasih sayang penting dalam lingkungan keluarga.

## 2. *Borders (batas antara kerja dan keluarga)*

*Borders* adalah garis demarkasi antara domain. Ada tiga batasan, yaitu fisik, temporal, dan psikologis. Garis fisik seperti dinding dari tempat kerja atau dinding rumah, tempat perilaku yang sesuai dengan domain tersebut ditempatkan. Batas temporal seperti aturan jam kerja, ketika kerja dilaksanakan pada saat ada tanggungjawab pengasuhan keluarga. Batas psikologis adalah aturan yang dibuat oleh individu yang menentukan pola pikir, perilaku dan emosi yang tepat untuk satu domain (ranah) tetapi tidak untuk domain lainnya.

## 3. *Border crossers (penyeberang batas)*

Atribut paling relevan dari penyeberang batas adalah yang berkontribusi terhadap kemampuan untuk merubah domain dan batas agar sesuai dengan kebutuhan. Dua dimensi penting yang berkaitan dengan penyeberang batas terkait dengan pengaruh dan identifikasi.

Penyeberang batas mempunyai pengaruh karena kompetensi dan penyatuan mereka dengan anggota dari setiap domain dan apresiasi mereka terhadap nilai dan budaya. Sehingga, penyeberang batas dapat bernegosiasi dan melakukan perubahan pada domain dan batasnya. Individu yang memiliki otonomi dan kemampuan untuk membuat pilihan akan lebih puas dan bisa menyelesaikan dengan baik dalam pekerjaan dan keluarga. Jadi, dengan menjadi

penyeberang batas memberi individu lebih banyak pilihan, sehingga keseimbangan antara ranah kerja dan keluarga dapat tercapai.

Identifikasi aspek tanggungjawab merupakan dimensi kedua dari partisipan sentral. Pada saat individu mengidentifikasi lebih dari satu peran dan mencoba untuk mengisi kedua peran secara bersamaan, konflik dan keseimbangan terancam. Ketika identifikasi tidak terjadi atau menghilang seiring waktu, orang menjadi frustrasi. Pada akhirnya orang kehilangan keseimbangan dan mengakhiri hubungan dengan orang lain dalam domain seperti pindah tempat kerja atau bercerai. Di sisi lain, ketika penyeberangan batas mengidentifikasi domain mereka berkomitmen terhadap domain tersebut dan ingin membentuknya sedemikian rupa agar mereka berkontribusi dan unggul.

#### 4. *Border keepers* (penjaga batas dan anggota penting dalam ranah lainnya)

Beberapa anggota dari domain yang sangat berpengaruh dalam mendefinisikan domain dan batas akan ditunjuk sebagai penjaga batas. Secara umum penjaga batas dalam dunia kerja adalah bos dan dalam ranah keluarga adalah pasangan. Anggota ranah lainnya mungkin berpengaruh dalam menentukan domain dan batasan tetapi tidak memiliki kekuasaan terhadap penyeberang batas.

Keseimbangan kerja keluarga berdasarkan teori batas adalah menjelaskan tentang konflik tetap ada dan memberikan suatu rangka kerja bagi individu dan organisasi untuk bernegosiasi dalam mencapai keseimbangan kerja keluarga. Jadi, inti dari teori ini adalah bagaimana individu berusaha untuk mencapai



keseimbangan antara ranah kerja dan keluarga. Bagi perempuan bekerja, partisipasi dalam dua ranah ini harus memiliki kendali atas keterlibatannya dalam lingkungan ranah kerja dan keluarga. Artinya kemampuan individu untuk berperan dalam ranah kerja dan keluarga secara tepat akan menentukan keseimbangan kerja keluarga. Adanya keterlibatan baik dalam ranah kerja maupun keluarga menunjukkan komitmen pada domain (ranah) tersebut.

Dalam hal utama ini, mengontrol keterlibatannya dalam ranah kerja, karena bagaimanapun juga perempuan yang bekerja tidak bisa meninggalkan tugas sebagai isteri dan tetap menjadi ibu yang bertanggungjawab di bidang rumah tangga. Artinya adalah bagaimana pandangan seseorang tentang perempuan yang bekerja akan menentukan partisipasinya dalam ranah kerja.

Menurut Budiati dalam jurnal yang ditulis Arri Handayani yang berjudul keseimbangan kerja keluarga pada perempuan bekerja: Tinjauan Teori Border mengatakan bahwa perempuan mempunyai persepsi peran dalam proses pengembangan potensi diri. Apabila perempuan memiliki pandangan yang tradisional, maka peran perempuan sebatas pada ranah keluarga, dimana hanya melayani dan mengurus rumah tangga. Apabila suatu saat terlibat di bidang ekonomi, hal ini hanya untuk membantu suami sebagai pencari nafkah tambahan. Di sisi lain perempuan yang memiliki pandangan modern berpendapat bahwa laki-laki dan perempuan memiliki kesempatan yang sama untuk mengembangkan kemampuannya dalam berbagai sektor kehidupan. Artinya, selain bertanggungjawab di sektor domestik, perempuan juga bisa bekerja di sektor publik

Terkait pasangan hidup, yakni suami, maka perlu dipahami pandangan suami tentang perempuan yang bekerja. Apabila suami memiliki pandangan modern yang mendukung isteri untuk bekerja di luar rumah, maka perempuan yang bekerja ini akan merasa lebih nyaman ketika meninggalkan rumah untuk bekerja. Namun, Apabila suami memiliki pandangan tradisional dimana isteri harus berada di rumah, maka perempuan akan sulit untuk bekerja di luar rumah karena suami akan menuntut isteri ada di rumah dan tentunya semua kebutuhan suami disiapkan oleh isteri.

Sedangkan mengenai keberadaan seorang anak, maka akan ada pandangan yang berbeda dari sisi pandangan isteri dan suami terhadap perempuan yang bekerja. Yang mana isteri dan suami akan berorientasi pada peran tradisional ketika anak mereka masih balita. Dimana mereka berpandangan bahwa lebih baik seorang perempuan berada di rumah untuk mengurusinya. Sedangkan ketika anaknya dewasa maka pandangan mereka beralih ke peran modern bahwa seorang perempuan tidak masalah apabila bekerja karena anak mereka sudah besar dan tidak memerlukan lagi perhatian yang besar.

Untuk menaungi antara ranah keluarga dan ranah kerja, salah satu yang bisa dilakukan yaitu dengan komunikasi. Clark dan Lambert dalam jurnal yang ditulis Arri Handayani yang berjudul keseimbangan kerja keluarga pada perempuan bekerja: tinjauan teori border mengatakan bahwa komunikasi memainkan peran penting dalam mencapai keseimbangan kerja keluarga. Dimana individu mencoba untuk mengintegrasikan, memisahkan, dan pada akhirnya menyeimbangkan tanggungjawab pada kerja dan keluarga melalui komunikasi

dengan anggota keluarga dan mereka yang terlibat dalam ranah kerja dan ranah keluarga.

Komunikasi yang baik pada akhirnya akan meningkatkan tingkat keberfungsian di ranah kerja dan ranah keluarga. Ini dikarenakan apabila individu mampu mengkomunikasikan masalah keluarga dengan atasan dan orang-orang yang terlibat dalam pekerjaannya serta mampu mengkomunikasikan masalah pekerjaan dengan suami atau anggota keluarganya, maka akan lebih mudah untuk mencapai keseimbangan kerja keluarga.<sup>20</sup>

#### **E. Pandangan Islam**

Dalam Islam bekerja menempati posisi yang sangat mulia. Islam sangat menghargai orang-orang yang bekerja dengan tangannya sendiri untuk memenuhi kebutuhan hidup. Orang yang bekerja berusaha mendapatkan penghasilan dengan tangan mereka dengan cara yang halal untuk memenuhi kebutuhan hidup dan kebutuhan orang yang ditanggungnya.

Bekerja di luar rumah bagi laki-laki dan perempuan dalam Islam tidak ada larangan atau diperbolehkan. Dalam surah An-Nahl ayat 97 dijelaskan dengan lantang bahwa untuk menciptakan kehidupan yang baik diperlukan peran aktif semua mukmin baik laki-laki dan perempuan tentunya dengan menjalankan aktifitas yang positif.

---

<sup>20</sup>Arri Handayani, "Keseimbangan Kerja Keluarga Pada Perempuan Bekerja: Tinjauan Teori Border", *Buletin Psikologi Fakultas Psikologi Universitas Gadjah Mada*, Vol. 21, No. 2, (2013): h. 95-98.

Bekerja merupakan kewajiban seorang suami sebagai kepala rumah tangga, tetapi Islam juga tidak melarang perempuan untuk bekerja. Perempuan boleh bekerja, jika memenuhi syarat-syarat dan tidak mengandung hal-hal yang dilarang oleh syari'at.<sup>21</sup> Para ulama menetapkan beberapa syarat tentang diperbolehkannya perempuan meninggalkan rumah untuk bekerja antara lain:

1. Menjaga pandangan.
2. Menggunakan pakaian yang menutup aurat.
3. Tidak berkhalwat antara laki-laki dan perempuan.
4. Aman dari fitnah.
5. Mendapat izin dari orangtua dan suami.
6. Tidak mengabaikan kewajiban utama dalam rumah tangga.

Jika perempuan bisa menjaga hal di atas, maka tidak perlu dikhawatirkan lagi. Perempuan dapat mengekspresikan dan mengaktualisasikan potensi dirinya serta berpartisipasi dalam pengembangan umat Islam kedepannya.

Adapun tujuan perempuan bekerja dalam Islam, antara lain:

1. Memenuhi kebutuhan keluarga

Semua perbuatan dan usaha yang dikerjakan individu pasti memiliki motivasi. Diantara motivasi bekerja dalam Islam adalah untuk memenuhi kebutuhan hidup individu baik untuk diri sendiri, keluarga dan orang ditanggungnya.

---

<sup>21</sup>Endri Yenti, "Wanita Bekerja Menurut Islam: Analisis Gender", *Jurnal Ilmiah Kajian Gender*,

Untuk pemenuhan kebutuhan hidup terdapat skala prioritas yang harus diperhatikan, antara lain:

a. *dharuriyah* (primer)

kebutuhan yang berkaitan dengan hidup dan mati seseorang, seperti pada kebutuhan akan oksigen, makanan, minuman. Manusia harus terus berusaha mempertahankan kehidupannya dengan melakukan pemenuhan kebutuhan primernya sebatas yang dibutuhkan dan tidak berlebihan.<sup>22</sup>

b. *Hajiyah* (sekunder)

Kesenangan adalah segala hal yang menjadi kebutuhan primer manusia agar hidup bahagia dan sejahtera dunia dan akhirat, dan terhindar dari berbagai kesengsaraan. Kebutuhan Hajiyah atau disebut dengan kebutuhan sekunder. Jika kebutuhan ini tidak dipenuhi, maka kehidupan manusia akan mengalami kesulitan. Karena kebutuhan ini dapat memudahkan dalam melaksanakan tugas. Seperti kendaraan yang digunakan untuk usaha, sarana pendidikan, kesehatan dan sebagainya.<sup>23</sup>

c. *tahsiniyyah* (tersier)

Yakni kebutuhan hidup komplementer-sekunder untuk menyempurnakan kesejahteraan hidup manusia. Kebutuhan *Tahsiniyah* atau yang disebut tersier adalah kebutuhan yang bersifat asesoris, pelengkap, dan memberi nilai tambah pada pemenuhan primer dan sekunder. Yang termasuk dalam kebutuhan *Tahsiniyah* ialah perhiasan, parfum, desain rumah yang indah, dan sebagainya.

## 2. Mensejahterakan Keluarga

<sup>22</sup> Idri, *Hadis Ekonomi*, (Jakarta: Prenadamedia Group, 2015), h.106.

<sup>23</sup> Idri, *Hadis Ekonomi*, h.107

Keluarga sejahtera merupakan dambaan setiap individu. Bukan saja karena dengan mencapai tingkat kesejahteraan tertentu, seseorang akan dapat menikmati hidup secara wajar dan menyenangkan karena tercukupi kebutuhan materiil dan spirituilnya, tetapi dengan kondisi keluarga yang sejahtera setiap individu didalamnya akan mendapatkan kesempatan seluas-luasnya untuk berkembang sesuai dengan potensi, bakat dan kemampuan yang dimiliki.

Keluarga yang sejahtera harus mampu menciptakan kemaslahatan keluarga. Secara implisit, berdasarkan sabda Nabi Muhammad SAW dapat dirumuskan bahwa kemaslahatan keluarga meliputi unsur suami (bapak) dan isteri (ibu) yang shaleh dan shalehah, anak-anak yang baik, mu'amalah keluarga yang ma'ruf serta rezekinya berkecukupan baik sandang, pangan, dan papan. Namun sering kali yang menjadi kendala terciptanya keluarga yang sejahtera adalah kurangnya kebutuhan akan sandang, pangan, dan papan. Menanggapi hal tersebut, suami dan isteri dapat bekerjasama sebagai mitra kerja untuk memenuhi kebutuhannya. Meskipun dalam Islam menempatkan laki-laki menjadi pemimpin dalam keluarga yang berkewajiban memberikan nafkah, tetapi peran perempuan sebagai isteri dan ibu bagi anak-anaknya untuk membantu ekonomi keluarga tidak dapat dipungkiri bahwa saat ini masih banyak perempuan pekerja yang berpenghasilan lebih dari suaminya.<sup>24</sup>

---

<sup>24</sup> Isna Rahmah Solihatin, "Konsepsi Al-Quran Tentang Perempuan Pekerja Dalam Mensejahterakan Keluarga "Kesetaraan Dan Kebijakan"", *Harkat: Media Komunikasi Islam Tentang Gender Dan Anak*, Vol. 12 No. 2 (2017): h. 43-44.

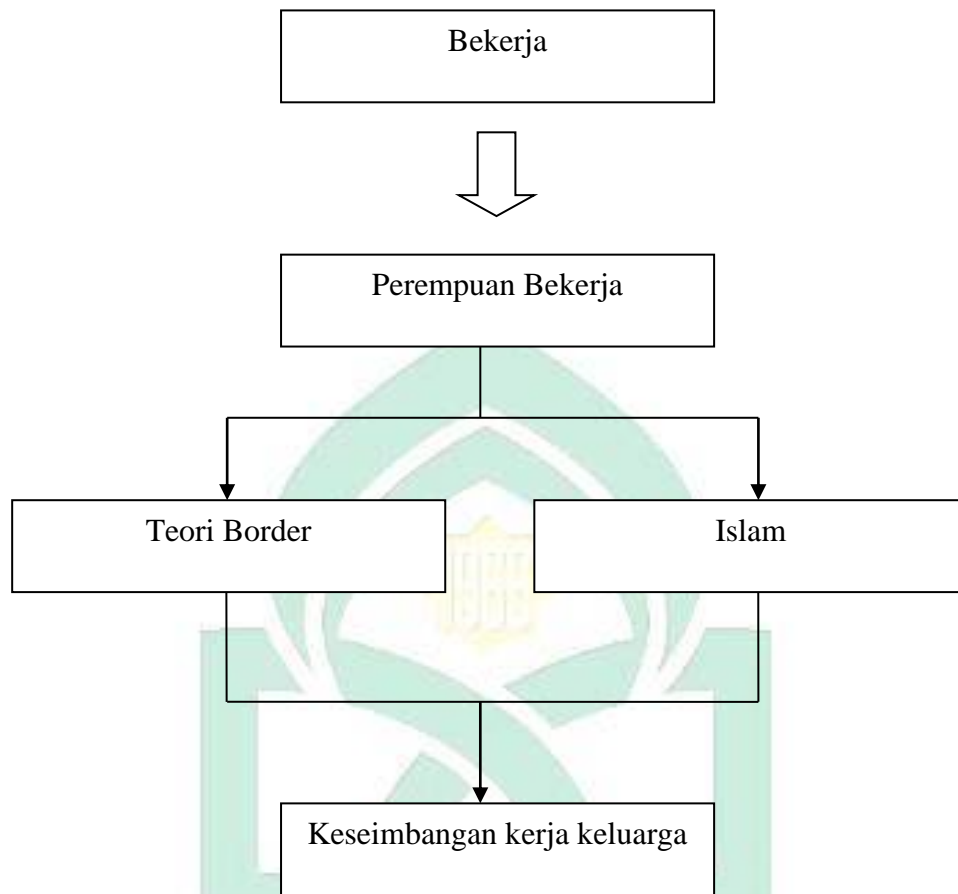
**F. Kerangka Pikir**

Keterangan: Bekerja adalah hal yang penting untuk memenuhi kebutuhan keluarga. Bekerja merupakan kewajiban dalam pemenuhan kebutuhan hidup keluarga. Perempuan yang bekerja memiliki peran ganda. Peran ganda adalah peran perempuan yang memiliki dua pekerjaan sekaligus yaitu bekerja di rumah dan di luar rumah. Pada dasarnya perempuan yang bekerja ingin berhasil dalam ranah kerja dan ranah keluarga. Salah satu keberhasilan tersebut diwujudkan dengan adanya keseimbangan antara kerja keluarga yang menunjukkan adanya kepuasan dalam kedua ranah tersebut. Teori border digunakan dalam membahas keseimbangan kerja keluarga karena teori ini menjelaskan bagaimana individu mengatur dan bernegosiasi antara ranah kerja dan ranah keluarga untuk mencapai keseimbangan. Upaya yang dapat dilakukan untuk mencapai keseimbangan kerja dan keluarga menurut teori border adalah dengan mengatur keterlibatan dalam kerja dan keluarga serta melakukan komunikasi dengan suami dan atasan tentang masalah di tempat kerja dan dalam keluarga. Dan di dalam Islam perempuan bekerja dikarenakan dibutuhkan atau untuk memenuhi kebutuhan hidupnya, sehingga ketika seorang perempuan yang bekerja menerapkan teori border dan Islam maka keseimbangan kerja dalam ranah keluarga dan ranah kerja dapat tercapai.



## **BAB III**

### **METODOLOGI PENELITIAN**

#### ***A. Jenis dan Lokasi Penelitian***

##### **1. Jenis Penelitian**

Penelitian ini menggunakan jenis penelitian deskriptif kualitatif yaitu penelitian yang menggambarkan, meringkas, berbagai kondisi, situasi, atau fenomena sosial yang ada di masyarakat. Penelitian deskriptif adalah metode yang menggambarkan obyek apa adanya, karena peneliti tidak memanipulasi variabel penelitian.<sup>25</sup>

##### **2. Lokasi Penelitian**

Lokasi penelitian dilakukan di Kantor Kementerian Agama Kabupaten Kepulauan Selayar. Alasan peneliti melakukan penelitian di Kantor Kementerian Agama Kabupaten Kepulauan Selayar karena lokasi yang berada di daerah peneliti dan banyak perempuan yang bekerja di kantor tersebut serta peneliti pernah magang di Kantor ini.

#### ***B. Pendekatan Penelitian***

##### **1. Pendekatan Sosiologi**

Sosiologi yaitu pendekatan dengan melihat aspek sosial masyarakatnya. karena peneliti melakukan interaksi dengan individu, kelompok dan masyarakat.

---

<sup>25</sup> Sudaryono, Metodologi Penelitian, (Jakarta: Rajawali Pers, 2017), h.82.

## 2. Pendekatan Fenomenologi

Pendekatan fenomenologi berfokus pada penemuan fakta terhadap suatu fenomena sosial dan berusaha memahami tingkah laku manusia berdasarkan perspektif partisipan.

### C. Sumber Data

Sumber data adalah salah satu yang paling vital dalam penelitian. Sumber data dalam penelitian ini adalah subjek dari mana data diperoleh yang merupakan fakta dan angka yang dijadikan bahan untuk menyusun informasi. Kesalahan dalam menggunakan atau memahami sumber data, maka data akan meleset dari yang diharapkan.<sup>26</sup> Berdasarkan pengertian tersebut, subjek penelitian adalah sumber utama data penelitian yang memiliki data mengenai variabel-variabel yang diteliti.

Sumber data yang digunakan dalam penelitian ini meliputi 2 macam, yaitu:

#### 1. Sumber Data Primer

Data primer adalah data biasanya diperoleh dengan survei lapangan yang menggunakan metode data original.

#### 2. Sumber Data Sekunder

Sumber data sekunder adalah sumber data yang diperoleh melalui dokumen, foto dan lain-lain yang dapat memperkaya data primer. Data yang diperoleh dari pihak yang tidak berkaitan secara langsung dengan penelitian

---

<sup>26</sup> Burhan Bungin, *Metode Penelitian Sosial dan Ekonomi*, (Jakarta: Prenadamedia Group, 2013), h.129.

ini, seperti data yang diperoleh dari perpustakaan dan sumber-sumber lain yang tentunya sangat membantu hingga terkumpulnya data yang berguna untuk penelitian ini.

#### ***D. Jenis Pengumpulan Data***

Pengumpulan data yang digunakan dalam penelitian ini ada 2 (dua) macam yaitu:

1. Penelitian pustaka (*library research*), yaitu pengumpulan data dengan mengkaji literatur, karya-karya yang memuat informasi ilmiah yang berkaitan dengan pembahasan skripsi ini dan mengutip pendapat para ahli dengan dua cara, yaitu:
  - a. Kutipan langsung, yaitu mengutip pendapat secara langsung dari berbagai pendapat literatur seperti buku, jurnal dan lainnya.
  - b. Kutipan tidak langsung, yaitu penulis mengutip ide atau maksud buku atau karangan kemudian menuangkan dalam skripsi dengan redaksi penulis sendiri.  
Adapun kutipan tidak langsung ada dua yaitu:
    - 1) Ulasan, yaitu menggapai kata atau pendapat yang diambil dari buku-buku yang memiliki kaitan dengan judul skripsi penulis.
    - 2) Ikhtiar, yaitu menanggapi pendapat atau kata dalam buku dengan menyimpulkan dan meringkas suatu pendapat yang diperoleh.
2. Penelitian lapangan (*field research*) yaitu suatu bentuk yang dilakukan dilapangan melalui wawancara dan dokumentasi.

#### ***E. Tehnik Pengumpulan Data***

Teknik pengumpulan data ialah suatu langkah yang paling strategis dalam penelitian, karena tujuan utama dari penelitian ini adalah untuk mendapatkan data. Adapun teknik pengumpulan data yang digunakan dalam penelitian ini adalah antara lain:

### 1. Wawancara

Wawancara merupakan proses komunikasi atau interaksi untuk mengumpulkan informasi melalui tanya jawab antara peneliti dengan informan atau subjek penelitian. Wawancara digunakan sebagai teknik pengumpulan data apabila peneliti ingin melakukan studi pendahuluan untuk menemukan permasalahan yang harus diteliti dan juga apabila peneliti ingin mengetahui hal-hal yang lebih mendalam dari informan.

Melakukan wawancara pewawancara harus memperhatikan tentang situasi dan kondisi sehingga dapat memilih waktu yang tepat kapan dan dimana harus melakukan wawancara.

### 2. Dokumentasi

Dokumentasi merupakan cara yang dilakukan dengan maksud untuk pembuktian penelitian melalui foto, film, dokumentar dengan menggunakan kamera.

### 3. Studi Pustaka

Studi pustaka merupakan suatu teknik dalam mengumpulkan data-data dengan menggunakan buku dan jurnal untuk mendukung penelitian dengan melengkapi atau mencari data yang digunakan peneliti dari literatur, referensi, dan lainnya.

## ***F. Teknik Analisis Data***

Analisis data dalam penelitian merupakan penentu dari berhasilnya suatu penelitian dari beberapa langkah sebelumnya. Dalam penelitian kualitatif, analisis data harus sesuai dengan fakta-fakta lapangan yang telah dikumpulkan, dengan demikian analisis data dapat digunakan pada saat proses penelitian dengan menggunakan teknik sebagai berikut:

### **1. Reduksi Data**

Reduksi data dilakukan dengan tujuan merangkum, memilih hal-hal pokok, dan memfokuskan pada hal-hal penting pada saat meneliti. Data yang direduksi akan memberikan gambaran atau lebih mempermudah bagi peneliti dalam melakukan penelitian selanjutnya serta dalam mencari tambahan data jika dibutuhkan.

### **2. Penyajian Data**

Penyajian data adalah kegiatan ketika sekumpulan informasi disusun, sehingga memberi kemungkinan adanya penarikan kesimpulan dan pengambilan tindakan. Bentuk penyajian data kualitatif, dapat berupa teks naratif, maupun matrik, grafik, jaringan dan bagan.<sup>27</sup>

### **3. Penarikan Kesimpulan**

Kesimpulan awal yang dikemukakan masih bersifat sementara, dan dapat berubah bila tidak ditemukan bukti-bukti yang kuat yang mendukung pada tahap

---

<sup>27</sup>Miles dan Huberman, *Analisis Data Kualitatif*. Buku Sumber Tentang Metode-Metode Baru, (Jakarta: UI Press, 1992), h. 16.

pengumpulan data berikutnya. Kesimpulan dalam penelitian kualitatif merupakan temuan baru yang sebelumnya belum ada. Temuan dapat berupa deskripsi atau gambaran suatu objek yang sebelumnya masih remang-remang atau gelap sehingga setelah diteliti menjadi jelas, dapat berupa hubungan kausal atau interaktif, hipotesis atau teori.<sup>28</sup>

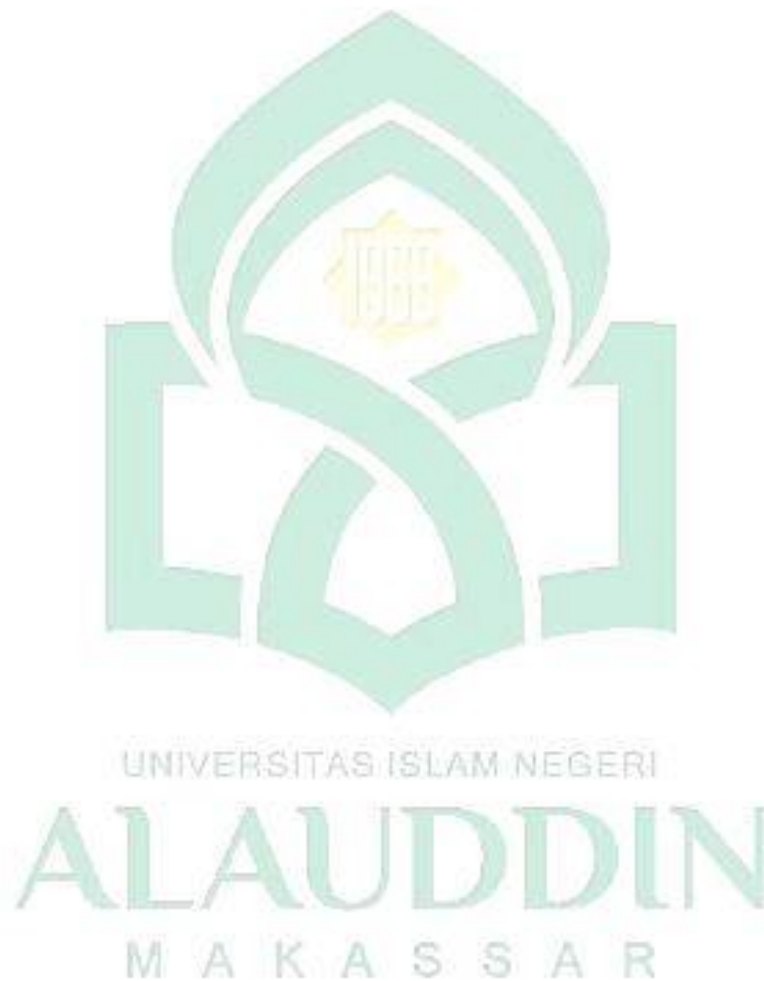

---

<sup>28</sup>Nurul Hidayati dkk, “Upaya Institusi Sosial Dalam Menanggulangi Pengemis Anak Di Kota Banda Aceh (Studi terhadap institusi formal Dinas Sosial dan Tenaga Kerja di Kota Banda Aceh)”, *Jurnal Ilmiah Mahasiswa FISIP Unsyiah*, Vol. 2, No. 2 (2017), h.752.

## **BAB IV**

### **HASIL PENELITIAN**

#### **A. Gambaran Umum Lokasi Penelitian**

Dalam melakukan penelitian ini, lokasi penelitian menjadi hal yang paling utama untuk diketahui. Lokasi penelitian yang diambil peneliti adalah kantor kementerian agama kabupaten kepulauan selayar. Berhubungan dengan dilaksanakannya penelitian ini maka perlu diketahui profil dari Kantor Kementerian Agama Kabupaten Kepulauan Selayar.

##### **1. Sejarah Singkat Berdirinya Kantor**

Kantor Kementerian Agama Kabupaten Kepulauan Selayar didirikan pada tanggal 3 Januari 1946, dimana sebelum menjadi Kantor Kementerian Agama terlebih dahulu dikatakan sebagai Kantor Jawatan Agama. Di dalam Jawatan Agama terdiri 2 nama yang mengisahkan pendidikan Agama dan Jawatan keagamaan. Pendidikan Agama bergabung dengan Jawatan Agama pada tahun 1974. Pada tahun 1979 Kantor Jawatan Agama menjadi Kantor Perwakilan Kementerian Agama pada tahun yang sama resmi menjadi Perwakilan Kementerian Agama Kabupaten Kepulauan Selayar.

Peralihan Jabatan Kepala Kantor Kementerian Agama Kabupaten Kepulauan Selayar:

- a. Kepala Kantor I 1946-1971 : H. Sulaiman Abbas
- b. Kepala Kantor II 1971-1976 : Abd. Kadir Kasim
- c. Kepala Kantor III 1976-1978 : Abd. Rasyid Badong

- d. Kepala Kantor IV 1978-1984 : Abd. Rahman Sayuti
- e. Kepala Kantor V 1984-1988 : Muh. Saing Himu
- f. Kepala Kantor VI 1988-1996 : Abd. Rahman Saddu
- g. Kepala Kantor VII 1996-1999 : H. Abd. Hasan Datu, S.Ag
- h. Kepala Kantor VIII 1999- 2002 : Drs. H. Aidil Fitri
- i. Kepala Kantor IX 2002-2006 : Drs. H. Saenong Ibrahim, M. Ag
- j. Kepala Kantor X 2006-2009 : Drs. H. Mahyuddin Latuconsina,  
SH. MA
- k. Kepala Kantor XI 2009-2018 : Drs. H. Umar Haris, MA
- l. Kepala Kantor XII 2019-Sekarang : H. Irfan Daming, S.Ag, M.Pd

## 2. Visi dan Misi

Kementerian Agama sebagai salah satu Instansi yang mempunyai tugas pokok membantu melaksanakan tugas dan pembangunan dibidang Agama yang telah dituangkan dalam visi Kantor Kementerian Agama Kabupaten Kepulauan Selayar.

### a. Visi

Visi Kantor Kementerian Agama Kabupaten Kepulauan Selayar dirumuskan berdasarkan visi Kementerian Agama RI yang berbunyi “Terwujudnya masyarakat Indonesia yang taat beragama, rukun, cerdas, mandiri, dan sejahtera lahir dan bathin”.

Mengacu pada visi ini, maka Kantor Kementerian Agama Kabupaten Kepulauan Selayar merumuskan Visi, “**Terwujudnya Masyarakat Kepulauan**



**Selayar yang beriman, bertaqwa, berakhlak mulia, rukun dan damai dengan pendekatan kemandirian lokal dibawah Ridha Ilahi”.**

#### **b. Misi**

Untuk mencapai visi diatas, dirumuskan misi sebagai berikut:

- 1). Meningkatkan kualitas raudhatul athfal, madrasah, pendidikan agama dan pendidikan keagamaan.
- 2). Meningkatkan kualitas pelayanan keagamaan, lembaga-lembaga keagamaan dan pelaksanaan ibadah.
- 3). Meningkatkan koordinasi perencanaan, pelaksanaan, pengendalian, monitoring dan pengawasan program.
- 4). Memperkokoh kerukunan intern dan antar umat beragama.
- 5). Meningkatkan kualitas sumber daya manusia dan sarana dan prasarana.
- 6). Meningkatkan pengelolaan data, informasi dan statistik/ dokumentasi keagamaan dan pemerintahan.

#### **3. Motto**

Untuk mewujudkan visi dan misi diatas, Kantor Kementerian Agama Kabupaten Kepulauan Selayar menyusun dan melaksanakan program dengan Motto : “Kantor Kementerian Agama sebagai Corong/Pusat Informasi Agama di Kabupaten Kepulauan Selayar.”

#### **4. Tujuan**

Tujuan jangka panjang pembangunan dibidang agama hendak dicapai oleh Kantor Kementerian Agama Kabupaten Kepulauan Selayar sebagai berikut:

- a. Meningkatkan kualitas Raudhatul Athfal, Madrasah, Pendidikan Agama dan Pendidikan Keagamaan.
- b. Meningkatkan kualitas pelayanan keagamaan, lembaga-lembaga keagamaan dan pelaksanaan ibadah.
- c. Meningkatkan koordinasi perencanaan, pelaksanaan, pengendalian, monitoring dan pengawasan program.
- d. Memperkokoh kerukunan intern dan antar umat beragama atas dasar saling hormat menghormati.
- e. Meningkatkan kualitas sumber daya manusia dan sarana dan prasarana.
- f. Meningkatkan pengelolaan data, informasi dan statistik/dokumentasi keagamaan dan pemerintahan yang bersih dan berwibawa.

## **5. Sasaran**

Sasaran strategis Tahun 2014-2019 adalah sebagai berikut:

- a. Terwujudnya peningkatan kualitas kehidupan umat beragama.
- b. Terwujudnya peningkatan kualitas kerukunan umat beragama.
- c. Terwujudnya peningkatan kualitas Raudhatul Athfal, Madrasah, Pendidikan Agama Islam, dan Pendidikan Keagamaan Islam.
- d. Peningkatan kualitas penyelenggaraan ibadah haji dan umrah.
- e. Terwujudnya tata kelola pemerintahan yang bersih dan berwibawa serta terwujudnya aparatur pelayanan keagamaan yang professional.

## **6. Kedudukan, Tugas Pokok Dan Fungsi Kementerian Agama**

Berdasarkan Peraturan Menteri Agama Nomor 13 Tahun 2012 tentang Organisasi dan Tata Kerja Instansi Vertikal Kementerian Agama, maka kedudukan, tugas dan fungsi, susunan organisasi dan tata kerja Kantor Kementerian Agama Kabupaten Kepulauan Selayar, adalah sebagai berikut:

### **a. Kedudukan**

Kantor Kementerian Agama Kabupaten Kepulauan Selayar dalam Pasal 6 Peraturan Menteri Agama Nomor 13 Tahun 2012 berkedudukan di Kabupaten/Kota dibawah dan tanggungjawab kepada Kepala Kantor Wilayah Kementerian Agama Provinsi Sulawesi Selatan.

### **b. Tugas Pokok**

Kantor Kementerian Agama Kabupaten Kepulauan Selayar dalam Peraturan Menteri Agama Nomor 13 Tahun 2012 pasal 7: Kantor Kementerian Agama Kabupaten/Kota mempunyai tugas melaksanakan tugas dan fungsi Kementerian Agama dalam wilayah kabupaten/kota berdasarkan kebijakan Kepala Kantor Wilayah Kementerian Agama Provinsi dan ketentuan peraturan perundang-undangan.

### **c. Fungsi**

Dalam melaksanakan tugas sebagaimana dimaksud dalam pasal 7 kantor Kementerian Agama Kabupaten Kepulauan Selayar menyelenggarakan fungsi :

- 1) Perumusan dan penetapan visi, misi, dan kebijakan teknis di bidang pelayanan dan bimbingan kehidupan beragama kepada masyarakat di Kabupaten/Kota.
- 2) Pelayanan, bimbingan dan pembinaan di bidang haji dan umrah.
- 3) Pelayanan, bimbingan dan pembinaan di bidang pendidikan madrasah, pendidikan agama dan keagamaan.
- 4) Pembinaan kerukunan umat beragama.
- 5) Pelaksanaan kebijakan teknis di bidang pengelolaan administrasi dan informasi.
- 6) Pengkoordinasian perencanaan, pengendalian dan pengawasan dan evaluasi program.
- 7) Pelaksanaan hubungan dengan pemerintah daerah, Instansi terkait dan lembaga masyarakat dalam rangka pelaksanaan tugas Kementerian di Kabupaten/Kota.

#### **d. Struktur Organisasi Kementerian Agama**

Untuk melaksanakan tugas dan fungsi, susunan organisasi dan tata kerja berdasarkan peraturan menteri agama Nomor 13 Tahun 2012 tentang organisasi dan tata kerja instansi vertikal Kementerian Agama, Kantor Kementerian Agama Kabupaten Kepulauan Selayar terdiri dari satu orang Kepala Kantor dibantu oleh 7 (tujuh) orang Kepala Sub Bagian, Kepala Seksi/Penyelenggara, yaitu:

1. Kepala Sub. Bagian Tata Usaha a.n. (Firman, S.Ag).
2. Kepala Seksi Pendidikan Madrasah a.n. (Dra. Hj. Andi Nirmala).

3. Kepala Seksi Pendidikan Diniyah dan Pontren a.n. (H. Firman, S.Ag, M.Ap).
4. Kepala Seksi Pendidikan Agama Islam a.n. (Drs. M. Yahya).
5. Kepala Seksi Penyelenggara Haji dan Umrah a.n. (Drs. Sainuddin).
6. Kepala Seksi Bimas Islam a.n. (Dr. H. Nur Aswar Badulu, M.Si).
7. Kepala Seksi Penyelenggara Syari'ah a.n. (Hj. Suryani, S.Ag).

## STRUKTUR ORGANISASI KANTOR KEMENTERIAN AGAMA

### KABUPATEN KEPULAUAN SELAYAR

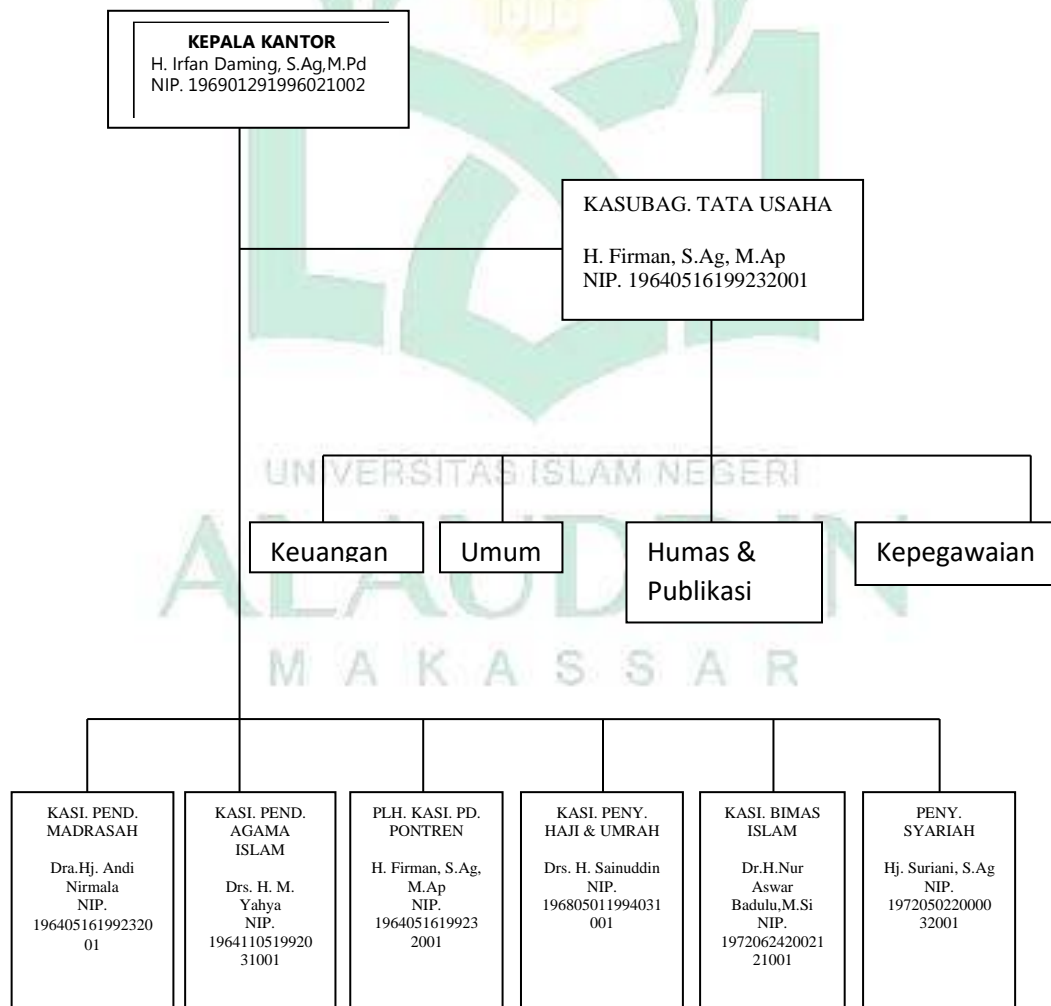

## **e. Pembagian Tugas**

Dalam rangka melaksanakan visi dan misi Kantor Kementerian Agama Kabupaten Kepulauan Selayar, Sub. Bagian Seksi dan Penyelenggara masing-masing mempunyai tugas sebagai berikut:

### **1. Sub. Bagian Tata Usaha**

Sub Bagian Tata Usaha yang didukung 1 (satu) orang pelaksana mempunyai tugas pokok melaksanakan koordinasi perumusan kebijakan teknis dan pelayanan administrasi perencanaan, kepegawaian, keuangan, perlengkapan, organisasi tata laksana, umum, informasi keagamaan serta kerukunan hidup umat beragama di lingkungan Kantor Kementerian Agama Kabupaten Kepulauan Selayar berdasarkan kebijakan teknis yang ditetapkan, antara lain:

- a. Pembinaan administrasi kepegawaian dengan melaksanakan pengelolaan dan pemutakhiran data dan informasi pegawai.
- b. Pembinaan administrasi keuangan & BMN dengan melakukan penyusunan laporan keuangan dan layanan perkantoran (pembayaran gaji dan tunjangan).
- c. Pembinaan administrasi organisasi dan tata laksana dengan menyusun laporan kinerja kementerian (laporan akuntabilitas kinerja instansi pemerintah (LAKIP).
- d. Pembinaan administrasi perencanaan dengan melakukan penyusunan anggaran (rapat kerja/pimpinan/koordinasi perencanaan).
- e. pembinaan administrasi umum dengan menyelenggarakan operasional dan pemeliharaan perkantoran.

- f. Pembinaan kerukunan hidup umat beragama dengan menyelenggarakan sekber FKUB Kabupaten/Kota ( menyalurkan bantuan operasional sekber FKUB tingkat Kab/Kota).

## **2. Seksi Pendidikan Madrasah.**

Seksi Pendidikan Madrasah yang didukung 1 (satu) orang pelaksana mempunyai tugas pokok, yaitu:

- a. Peningkatan akses, mutu, dan relevansi madrasah dengan mengkoordinasi UAMBN madrasah, penyaluran bantuan rehab berat ruang kelas MTs, penyaluran tunjangan fungsional guru non PNS 110 guru, tunjangan profesi guru non PNS, tunjangan profesi guru non PNS (IMPASSING), tunjangan khusus guru non PNS, siswa MI penerima BOS, siswa MTs penerima BOS, siswa MI penerima bantuan PIP, siswa MTs penerima bantuan PIP, layanan internal (safeguarding BOS dan BSM MI, MTs dan MA dan layanan perkantoran (pembayaran tunjangan profesi guru PNS dan non PNS madrasah serta tunjangan profesi guru.
- b. Dukungan manajemen pendidikan dan pelayanan tugas teknis lainnya pendidikan madrasah dengan melakukan pelayanan administrasi perencanaan dan sistem informasi (pengelolaan data dan informasi), layanan perkantoran, penyelenggaraan operasional dan pemeliharaan perkantoran (operasional penyelenggaraan pendidikan pontren, dan pembayaran tunjangan kinerja.

## **3. Seksi Pendidikan Diniyah dan Pondok Pesantren.**

Seksi Pendidikan Diniyah dan Pondok Pesantren yang didukung 1 (satu) orang pelaksana mempunyai tugas pokok, yaitu:

- a. Peningkatan akses, mutu, relevansi dan daya saing pendidikan keagamaan Islam dengan menyelenggarakan kompetisi/ apresiasi santri (Musabaqah Qiraatil Kutub).
- b. Dukungan manajemen pendidikan dan pelayanan tugas teknis lainnya pendidikan keagamaan Islam dengan melakukan pelayanan administrasi perencanaan dan sistem informasi (pengelolaan data dan informasi), layanan perkantoran; penyelenggaraan operasional dan pemeliharaan perkantoran (operasional penyelenggaraan pendidikan pontren; dan pembayaran tunjangan kinerja).

#### **4. Seksi Pendidikan Agama Islam.**

Program Pendidikan Islam Seksi Pendidikan Agama Islam yang didukung

1 (satu) orang pelaksana mempunyai tugas pokok, yaitu:

- a. Peningkatan mutu dan relevansi pendidikan Agama Islam (PAIS) yaitu guru PAI non PNS penerima tunjangan profesi dengan menyalurkan tunjangan profesi bagi guru PAI non PNS, menyelenggarakan lomba kreatifitas PAI (pentas PAI) dan layanan perkantoran (menyalurkan tunjangan profesi PNS PAI).
- b. Dukungan manajemen pendidikan dan pelayanan tugas teknis lainnya pendidikan agama Islam dengan mengelola data dan informasi (operasional e-Mis pendidikan Agama Islam dan penguatan data e-Mis PAIS), layanan perkantoran (operasional penyelenggaraan seksi PAIS), dan pembayaran tunjangan kinerja.

#### **5. Seksi Penyelenggara Haji dan Umrah**



Program Penyelenggaraan Haji dan Umrah. Pada seksi Penyelenggara Haji dan Umrah didukung 1 ( satu ) orang pelaksana yang mempunyai tugas pokok, yaitu:

- a. Pelayanan haji dalam negeri dengan melayani dokumen dan perlengkapan jamaah haji (penyelesaian dokumen/perlengkapan jamaah haji di Kab/Kota ).
- b. Pembinaan haji dan umrah dengan menrekrutmen/menyeleksi petugas haji di tingkat Kab/Kota, dan mengkoordinasi pembinaan haji dan umrah.
- c. Dukungan manajemen dan pelaksanaan tugas teknis lainnya penyelenggaraan haji dan umrah dengan mengelola sistem informasi haji (maintenance aplikasi dan perangkat sisikohat), layanan perkantoran (pembayaran gaji dan tunjangan, operasional dan pemeliharaan kantor).

#### **6. Seksi Bimbingan Masyarakat Islam**

Seksi Bimas Islam yang didukung 1 (satu) orang pelaksana mempunyai tugas pokok, yaitu:

- a. Pengelolaan dan pembinaan penerangan Agama Islam dengan menyediakan data dan informasi penerangan Agama Islam (pengembangan sistem informasi penerangan Agama Islam), pencairan tunjangan penyuluh Agama Islam non PNS, penyuluh Agama Islam yang berkualitas, dan event nasional musabaqah tilawatil Qur'an (pelaksanaan MTQ Kab. Selayar).
- b. Pengelolaan urusan Agama Islam dan pembinaan syariah dengan melaksanakan pelayanan nikah untuk masyarakat, pengadaan sarana prasarana KUA ( PC. komputer dan printer untuk 3 KUA), membimbing perkawinan pra nikah.

- c. Dukungan manajemen dan pelaksanaan tugas teknis lainnya antara lain layanan perkantoran (pengelolaan gaji dan tunjangan, penyelenggaraan operasional dan pemeliharaan perkantoran).

#### **7. Seksi Penyelenggara Syari'ah.**

Seksi Penyelenggara Syari'ah yang didukung 1 (satu) orang pelaksana mempunyai tugas pokok, yaitu dukungan manajemen dan pelaksanaan tugas teknis lainnya, antara lain: layanan perkantoran, penyelenggaraan administrasi syariah, penyaluran hononarium penyelenggaraan syariah.<sup>29</sup>

#### **B. Keseimbangan Kerja Keluarga pada karyawan Perempuan Kantor Kementerian Agama Kabupaten Kepulauan Selayar**

Keseimbangan kerja keluarga adalah apabila individu mampu berbagi peran dan merasakan adanya kepuasan dalam peran-peran yang dijalannya dengan masalah yang diminimalisir. Keseimbangan kerja adalah sejauh mana terlibat dan sama-sama merasa puas dengan peran mereka didalam kehidupan kerja dan kehidupan pribadi (misalnya dengan pasangan, orang tua, keluarga, teman dan anggota masyarakat) serta tidak adanya konflik diantara kedua peran tersebut.<sup>30</sup>

Berdasarkan wawancara dengan ibu Nurdianah selaku karyawan perempuan kantor Kementerian Agama Kabupaten Kepulauan Selayar, beliau berkata bahwa :

---

<sup>29</sup>Kantor Kementerian Agama Kabupaten Kepulauan Selayar, 2019.

<sup>30</sup>Aditya Yulyan Wijayanto dan Nailul Fauziah, "Kerja Di Genggamanku Keluarga Di Hatiku Interpretative Phenomenological Analysis Tentang Work-Family Balance Pada Ibu Bekerja", *Jurnal Empati*, Vol. 7, No. 1 (2018): h. 78.

“Dalam melakukan peran ganda antara ranah kerja dengan ranah keluarga seimbang, dimana saya kerja dikarenakan untuk membantu perekonomian keluarga dan ketika saya di rumah saya mengerjakan tugas saya sebagai seorang istri. Sehingga saya merasa puas karena saya bisa mengerjakan atau menyeimbangkan keduanya”.<sup>31</sup>

Adapun hasil wawancara dengan ibu Suryani selaku karyawan perempuan

Kantor Kementerian Agama Kabupaten Kepulauan Selayar, beliau berkata bahwa:

“Saya menyeimbangkan antara ranah kerja dengan ranah keluarga, dimana saya tidak mencampurkan urusan kerja dengan urusan keluarga. Kalau saya kerja yah kerja dan kalau saya pulang ke rumah maka saya lakukan pekerjaan saya di rumah sebagai seorang istri dan ibu dari anak-anak saya. Saya kerja untuk memenuhi kebutuhan keluarga saya agar tercukupi”.<sup>32</sup>

Selanjutnya hasil wawancara dari ibu Siti Julaiha selaku karyawan perempuan Kantor Kementerian Agama Kabupaten Kepulauan Selayar, beliau berkata bahwa :

“Dalam melakukan peran ganda antara ranah kerja dengan ranah keluarga seimbang, dikarenakan saya mendapat dukungan penuh dari orang tua dan suami serta anak-anak juga mengerti dengan saya yang bekerja di luar rumah. Saya bekerja untuk membantu perekonomian keluarga dan untuk memenuhi kebutuhan anak-anak saya agar tercukupi”.<sup>33</sup>

Hasil wawancara dari ibu Ati Yuli selaku karyawan perempuan kantor Kementerian Agama Kabupaten Kepulauan Selayar, beliau berkata bahwa :

“Saya kerja untuk membantu perekonomian keluarga. Dalam menyeimbangkan antara ranah kerja dengan ranah keluarga itu seimbang. Saya merasa puas dalam melakukan peran saya sebagai seorang yg bekerja dengan sorang ibu rumah tangga. Dimana jika saya kerja saya tidak membawa pekerjaan saya di kantor untuk saya bawa pulang ke rumah. dan jika saya di rumah saya melakukan tugas saya sebagai seorang isteri. Suami dan keluarga mendukung penuh saya untuk bekerja”.<sup>34</sup>

---

<sup>31</sup>Nurdianah (34 tahun), Karyawan perempuan Kantor Kementerian Agama Kabupaten Kepulauan Selayar, *Wawancara*, Selayar, 5 Oktober 2020.

<sup>32</sup>Suryani Nur (34 tahun), Karyawan perempuan Kantor Kementerian Agama Kabupaten Kepulauan Selayar, *Wawancara*, Selayar, 5 Oktober 2020.

<sup>33</sup> Siti Julaiha (33 tahun), Karyawan perempuan Kantor kementerian Agama Kabupaten Kepulauan Selayar, *Wawancara*, Selayar, 5 Oktober 2020.

<sup>34</sup>Ati Yuli (37 tahun), Karyawan perempuan Kantor kementerian Agama Kabupaten Kepulauan Selayar, *Wawancara*, Selayar, 12 Oktober 2020.

Selanjutnya hasil wawancara dari ibu Jumriana selaku pegawai perempuan Kantor Kementerian Agama Kabupaten Kepulauan Selayar, beliau berkata bahwa:

“Saya dalam melakukan peran ganda itu seimbang antara ranah kerja dan ranah keluarga. Saya merasa senang karena bisa menyeimbangkan antara kedua ranah tersebut. Saya melakukan peran-peran saya dengan baik. Ketika saya kerja saya bekerja dengan profesional karena itu merupakan tanggungjawab saya sebagai seorang bawahan yang harus bekerja dengan baik. Dan ketika saya di rumah saya melakukan peran saya dengan baik sebagai seorang istri dan ibu yang baik untuk anak-anak saya”.<sup>35</sup>

Adapun hasil wawancara dari ibu Lisdawati selaku karyawan perempuan Kantor Kementerian Agama Kabupaten Kepulauan Selayar, beliau berkata bahwa:

“saya dalam menyeimbangkan kerja keluarga itu seimbang. Saya merasa puas dan bahagia dalam melakukan peran-peran saya yaitu peran saya sebagai seorang yang bekerja dengan peran saya sebagai seorang isteri. Saya melakukan peran ganda dikarenakan untuk memenuhi kebutuhan keluarga yaitu saya bekerja untuk membantu perekonomian keluarga. Suami dan keluarga mendukung penuh sehingga tidak ada masalah saya bekerja”.<sup>36</sup>

Berdasarkan hasil wawancara jika dikaitkan dengan teori maka karyawan perempuan Kantor Kementerian Agama Kabupaten Kepulauan Selayar sudah menyeimbangkan kerja keluarga yaitu antara ranah kerja dengan ranah keluarga. Dimana karyawan perempuan Kantor Kementerian Agama Kabupaten Kepulauan Selayar mampu membagi peran-peran yang dijalannya. Seperti dalam ranah keluarga harus menjalankan tugasnya sebagai seorang istri dan ibu dari anak-anaknya dengan melakukan pekerjaan sebagai seorang isteri seperti menyiapkan kebutuhan suami dan anak, mencuci dan memasak serta mengurus yang lainnya. Sedangkan dalam ranah kerja yaitu dengan melakukan tugas yang diberikan oleh atasan dengan penuh tanggungjawab. Dari peran-peran yang dijalankan tersebut

---

<sup>35</sup>Jumriana (33 tahun), Karyawan perempuan Kantor kementerian Agama Kabupaten Kepulauan Selayar, *Wawancara*, Selayar, 12 Oktober 2020.

<sup>36</sup>Lisdawati (34 tahun), Karyawan perempuan Kantor kementerian Agama Kabupaten Kepulauan Selayar, *Wawancara*, Selayar, 12 Oktober 2020.

menimbulkan perasaan akan kepuasan karena dapat mengatur dan menyeimbangkan antara ranah kerja dengan ranah keluarga.

Dengan demikian jika dikaitkan dengan teori border maka sudah sesuai karena perempuan yang bekerja mampu mengatur dan bernegosiasi antara ranah kerja dan ranah keluarga dalam mencapai suatu keseimbangan. Yang mana fenomenanya tentang perempuan bekerja jika dilihat mereka tidak mampu menyeimbangkan antara ranah kerja dan ranah keluarga akan tetapi faktanya di lapangan tentang perempuan yang bekerja ternyata mereka mampu menyeimbangkan antara ranah kerja dengan ranah keluarga. Mereka mampu membagi waktunya untuk keluarga dan untuk pekerjaan mereka.

Para perempuan yang bekerja mengetahui batas-batas yang harus dilakukan dalam ranah kerja dan ranah keluarga. Mereka mengetahui sampai dimana batas untuk bekerja dan sampai dimana batas untuk bersama keluarga. Mereka saling terbuka dengan pasangan. Mengkomunikasikan apa-apa yang mereka hadapi tidak menyembunyikan sesuatu hal dari pasangan sehingga pasangan mereka mengerti dengan keadaan yang dijalani oleh sang isteri.

Adapun dalam pandangan Islam perempuan bekerja dikarenakan rumah tangga membutuhkan biaya tambahan untuk memenuhi kebutuhannya setiap hari dikarenakan penghasilan suami tidak mencukupi, suami sakit dan meninggal dunia. Adapun kebutuhan yang harus dipenuhi yaitu kebutuhan *dharuriyah* (primer) yaitu kebutuhan yang berkaitan dengan hidup dan mati seseorang seperti kebutuhan akan makanan dan minuman. Kemudian setelah kebutuhan *dharuriyah* terpenuhi maka dilanjutkan pada pemenuhan kebutuhan sekunder atau *hajiyah*

yaitu kebutuhan yang harus dipenuhi karena apabila tidak dipenuhi maka kehidupan manusia akan mengalami kesulitan dan apabila terpenuhi maka akan memudahkan untuk melaksanakan tugas seperti kendaraan, sarana pendidikan dan kesehatan. Serta kebutuhan tersier atau *tahsiniah*. Kebutuhan tersier dapat dipenuhi apabila kebutuhan primer dan sekunder terpenuhi. Apabila kebutuhan hidup dan keluarga terpenuhi maka akan tercapai kebahagiaan dan kesejahteraan di dunia dan diakhirat. Dijelaskan dalam QS Al-Qasas/28: 77

وَأَتَّبِعْ فِيمَا ءَاتَاكَ اللَّهُ الدَّارَ الْآخِرَةَ وَلَا تَنْسَ نَصِيبَكَ مِنَ الدُّنْيَا وَأَحْسِنَ كَمَا أَحْسَنَ اللَّهُ إِلَيْكَ<sup>ط</sup>

Terjemahannya:

...Dan carilah (pahala) negeri akhirat dengan apa yang telah dianugerahkan Allah kepadamu, tetapi janganlah kamu lupakan bagianmu di dunia dan berbuat baiklah (kepada orang lain) sebagaimana Allah telah berbuat baik kepadamu<sup>37</sup>...

Maksud dari ayat diatas adalah menjelaskan bahwa harus ada keseimbangan antara dunia dan akhirat, kita mengejar akhirat tapi jangan lupa bahwa kita masih hidup didunia, bagaimana kehidupan diakhirat adalah cerminan dari kehidupan kita didunia, tetap harus berbuat dan memikirkan bagaimana kita membawa pahala dari dunia ini untuk persiapan di akhirat, jangan sampai kita lalai dalam menjalankan perintah-Nya dan menjauhi larangan-Nya.

Karyawan perempuan Kantor Kementerian Agama Kabupaten Kepulauan Selayar bekerja dikarenakan untuk membantu perekonomian keluarga dimana semakin banyak keperluan yang harus dipenuhi sehingga tidak menjadi masalah

---

<sup>37</sup>Kementerian Agama RI, Al-Quran dan Terjemahannya Dilengkapi dengan Asbabun Nuzul dan Hadits Shahih (Bandung: Syamil Qur'an, 2010), h: 394.

apabila mereka bekerja. Dan mereka mendapat dukungan penuh dari keluarga untuk bekerja.

Keseimbangan kerja keluarga adalah keadaan dimana seseorang atau individu merasakan kepuasan dalam peran keluarga dan kerja yang sesuai dengan skala prioritas hidupnya. Pada dasarnya kemampuan seorang yang bekerja dalam menyeimbangkan peran-perannya tentunya dipengaruhi oleh lingkungan kerja dan lingkungan keluarga.

Ketika seseorang yang bekerja bisa menyeimbangkan antara ranah kerja dan ranah keluarga tentunya banyak pihak yang diuntungkan. Di sisi karyawan diuntungkan karena memberikan kontribusi bagi kesejahteraan seseorang, kesehatan yang baik, dan mampu berfungsi dengan baik dalam lingkungan bermasyarakat. Dari sisi organisasi, menunjukkan adanya komitmen kerja, produktivitas kerja dan kepuasan kerja. Sementara dari sisi keluarga menunjukkan adanya kepuasan keluarga, kepuasan perkawinan dan kepuasan terhadap kesejahteraan anak.

### **C. Kendala Keseimbangan Kerja Keluarga pada Karyawan Perempuan Kantor Kementerian Agama Kabupaten Kepulauan Selayar**

Kendala dalam Kamus Besar Bahasa Indonesia diartikan sebagai halangan rintangan dengan keadaan yang membatasi, menghalangi atau mencegah pencapaian sasaran. Kendala yang dirasakan oleh perempuan yang memiliki peran ganda dibagi menjadi 2 (dua) bagian yakni kendala yang terdapat pada diri seseorang itu sendiri dan kendala dari luar.

Dalam diri sendiri ada dua kendala yang dihadapi yaitu kelelahan fisik dan kelelahan mental, tentunya setiap individu mempunyai perasaan yang sama dalam menjalankan peran-perannya, terutama bagi para perempuan yang memiliki peran ganda. Jika mental mereka kurang, maka emosi mereka tidak stabil dan akan terjadi hubungan yang kurang baik bagi anggota keluarga yang lain. Sebelum melakukan pekerjaan sebagai pekerja kantoran mereka harus terlebih dahulu melakukan pekerjaannya sebagai ibu rumah tangga dengan melakukan tugas-tugasnya seperti menyiapkan kebutuhan suami dan anak, mencuci, dan memasak serta mengurus yang lainnya.

Selanjutnya apabila peran sebagai seorang isteri telah selesai dilakukan, maka sebagai seorang perempuan yang bekerja bersiap-siap untuk berangkat kerja. Setelah berperan menjadi ibu rumah tangga telah dilakukan, mereka berangkat kerja. Kemudian setelah pekerjaan di tempat kerja selesai mereka kembali ke rumah dan melanjutkan kembali perannya sebagai ibu rumah tangga. Mereka merasakan kelelahan dalam melakukan kedua tanggungjawab tersebut namun sebagai perempuan yang memiliki peran ganda maka harus profesional dalam melakukan tugas-tugasnya.

Adapun kendala dari luar, kendala tersebut berasal dari lingkungan keluarga dan lingkungan tempat kerja. Kendala pertama terdapat dalam keluarga yakni perempuan yang bekerja merasakan ketakutan apabila pemenuhan kebutuhan akan keluarganya tidak tercukupi. Seseorang harus pandai dalam membagi waktu dengan baik ketika berada di dalam rumah ataupun ketika mereka bekerja karena



mereka merupakan perempuan yang memiliki banyak peran yang harus dijalankan dengan sebaik mungkin.

Kendala kedua adalah adanya rasa takut di tempat mereka kerja apabila melakukan kesalahan atau tidak mengikuti aturan yang telah ditetapkan oleh atasan. Bagi perempuan yang bekerja merasakan ketakutan akan dikeluarkan dari pekerjaan tersebut. Apabila mereka dikeluarkan dari pekerjaannya, maka pemenuhan kebutuhan hidupnya seperti sandang dan pangan tidak dapat terpenuhi. Bagi perempuan yang memiliki peran ganda apabila tidak pandai dalam membagi waktu, maka perannya sebagai ibu rumah tangga dan pekerja tidak akan berjalan dengan lancar. Untuk itu perempuan yang bekerja dituntut untuk pandai dalam membagi waktu yakni antara melakukan peran sebagai isteri dan peran sebagai seorang yang bekerja. Sehingga apabila perempuan yang bekerja pandai dalam membagi waktu maka setiap peran-peran yang dilakukannya tidak terbengkalai.<sup>38</sup>

Berdasarkan wawancara dengan ibu Rospida selaku karyawan perempuan Kantor Kementerian Agama Kabupaten Kepulauan Selayar, beliau berkata bahwa:

“Saya dalam menjalankan peran ganda dalam ranah kerja dan ranah keluarga memiliki banyak kendala seperti dalam ranah kerja saya kadang terlambat datang ke kantor dikarenakan kalau pagi hari anak saya suka rewel kalau saya mau berangkat ke kantor sehingga saya harus menenangkan anak saya terlebih dahulu sebelum saya berangkat ke kantor. Biasa juga saya membawa pekerjaan saya dari kantor ke rumah dikarenakan harus selesai tepat waktu dan agar tidak menumpuk sehingga membuat waktu saya dengan keluarga berkurang. Sehingga keseimbangan kerja keluarga tidak tercapai”.<sup>39</sup>

---

<sup>38</sup>Ninin Ramadani, “Implikasi Peran Ganda Perempuan Dalam Kehidupan Keluarga Dan Lingkungan Masyarakat”, *Sosietas*, Vol. 6, No. 2 (2016): h. 8.

<sup>39</sup>A. Rospida (31 tahun), Karyawan perempuan Kantor Kementerian Agama Kabupaten Kepulauan Selayar, *Wawancara*, Selayar, 19 Oktober 2020.

Adapun wawancara dengan ibu Sulistina selaku pegawai perempuan Kantor Kementerian Agama Kabupaten Kepulauan Selayar, beliau berkata bahwa:

“Saya kerja untuk membantu perekonomian keluarga agar terpenuhi kebutuhan sehari-hari. Kendala saya dalam melakukan peran ganda banyak, seperti dalam ranah keluarga, waktu bersama keluarga sedikit dikarenakan kadang saya membawa pekerjaan dari kantor ke rumah sehingga pekerjaan rumah terbengkalai”.<sup>40</sup>

Hasil wawancara dengan ibu Nur Lina selaku karyawan perempuan Kantor Kementerian Agama Kabupaten Kepulauan Selayar, beliau berkata bahwa:

“Anak saya lima, saya bekerja untuk membantu perekonomian keluarga, saya biasa membawa anak saya ke kantor karena tidak ada yang menjaga di rumah. Saya melakukan peran ganda karena mendapat dukungan dari suami dan keluarga untuk bekerja. Di samping itu kebutuhan keluarga terpenuhi”.<sup>41</sup>

Selanjutnya hasil wawancara dengan ibu Mutmainnah selaku karyawan perempuan Kantor Kementerian Agama Kabupaten Kepulauan Selayar, beliau berkata bahwa :

“Dalam menyeimbangkan antara ranah kerja dengan ranah keluarga bagi saya sulit. Tuntutan di rumah banyak begitupun di kantor, harus ada satu yang dikorbankan. Dalam ranah kerja dimana jadwal di kantor yang tepat waktu sehingga tidak boleh terlambat. Sedangkan dalam ranah keluarga masalah anak-anak”.<sup>42</sup>

Berdasarkan hasil wawancara diatas jika dikaitkan dengan teori dapat disimpulkan bahwa karyawan perempuan Kantor Agama Kabupaten Kepulauan Selayar memiliki kendala internal dan eksternal. Kendala internalnya yaitu karyawan Kantor Kementerian Agama Kabupaten Kepulauan Selayar takut tidak bisa membagi waktunya dalam ranah kerja dan ranah keluarga dimana para

---

<sup>40</sup>Sulistina (31 tahun), Karyawan perempuan Kantor kementerian Agama Kabupaten Kepulauan Selayar, *Wawancara*, Selayar, 19 Oktober 2020.

<sup>41</sup>Nur Lina (41 tahun), Karyawan perempuan Kantor Kementerian Agama Kabupaten Kepulauan Selayar, *Wawancara*, Selayar, 26 Oktober 2020.

<sup>42</sup>Muthmainnah (40 tahun), Karyawan perempuan Kantor Kementerian Agama Kabupaten Kepulauan Selayar, *Wawancara*, Selayar, 26 Oktober 2020.

pegawai perempuan tersebut harus mengerjakan tugas rumah terlebih dahulu sebelum ke kantor. Namun karena merupakan suatu kewajiban maka mau tidak mau perempuan tersebut tetap harus menjalankannya karena itu merupakan konsekuensi dari peran ganda yang dijalankannya.

Kendala eksternalnya yaitu karyawan Kantor Kementerian Agama Kabupaten Kepulauan Selayar takut meninggalkan pekerjaannya di kantor disebabkan karena apabila melakukan kesalahan maka akan dipecat sehingga akan berdampak pada kebutuhan yang tidak terpenuhi.

Meskipun terdapat kendala dalam keseimbangan kerja keluarga, namun para karyawan perempuan Kantor Kementerian Agama Kabupaten Kepulauan Selayar merasakan kepuasan terhadap peran-peran yang dijalannya. Dimana mereka merasa puas karena kebutuhan keluarga terpenuhi sehingga keseimbangan kerja keluarga tercapai.

## **BAB V**

### **PENUTUP**

#### **A. Kesimpulan**

Berdasarkan hasil penelitian mengenai Keseimbangan Kerja Keluarga Pada Perempuan Bekerja Dengan Menggunakan Teori Border Dan Islam dapat ditarik kesimpulan sebagai berikut :

1. Keseimbangan Kerja keluarga pada karyawan perempuan Kantor Kementerian Agama Kabupaten Kepulauan Selayar yaitu para karyawan mampu menyeimbangkan antara ranah kerja dengan ranah keluarga. Para karyawan perempuan Kantor Kementerian Agama Kabupaten Kepulauan Selayar dalam ranah kerja mereka profesional tidak mencampurkan urusan kerja dengan urusan di rumah. Para karyawan perempuan Kantor Kementerian Agama Kabupaten Kepulauan Selayar dalam menjalankan peran-perannya merasa puas sehingga tercapailah keseimbangan kerja keluarga.
2. Kendala-kendala yang dihadapi oleh karyawan perempuan Kantor Kementerian Agama Kabupaten Kepulauan Selayar ada dua yaitu kendala internal dan eksternal. Kendala internal seperti lelah fisik dan lelah mental yang menyebabkan para karyawan perempuan Kantor Kementerian Agama Kabupaten Kepulauan Selayar takut tidak bisa membagi waktunya antara ranah kerja dengan ranah keluarga. Kendala eksternalnya seperti takut dipecat apabila melakukan kesalahan karena akan berdampak pada kebutuhan keluarga yang tidak terpenuhi.

## **B. Saran**

### 1. Untuk Pekerja Perempuan

Pekerja perempuan yang sudah menikah diharapkan dapat mengkomunikasikan apa saja yang berhubungan tentang pekerjaannya pada keluarganya, terutama kepada suaminya. Hal ini dilakukan oleh perempuan yang bekerja untuk memperoleh perhatian, pengertian dan dukungan terhadap suami dan keluarganya agar konflik yang terjadi dapat diminimalisir.

### 2. Untuk Kantor

Menentukan aturan atau regulasi yang fleksibel bagi perempuan yang bekerja terutama bagi mereka yang sudah berkeluarga. Dan menyediakan fasilitas dan kebijakan bagi perempuan yang bekerja yang sudah berkeluarga untuk dapat terus mengasuh dan mengurus keluarganya. Selain itu, pihak kantor perlu mengagendakan acara family gathering sebagai upaya memberikan kesempatan kepada karyawan untuk berkumpul bersama keluarganya.

## DAFTAR PUSTAKA

- Ambarwati, Amiroh. Tenaga Kerja Wanita Dalam Perspektif Islam. *Muwâzâh* 1, No. 2 (2009).
- Bungin, Burhan. Metode Penelitian Sosial dan Ekonomi. (Jakarta: Prenadamedia Group, 2013).
- Ichsan, Nurul. Kerja, Bisnis Dan Sukses Menurut Islam. *The Journal of Tauhidinomics* 1 No. 2 (2015).
- Idri. *Hadis Ekonomi*. 2015. Jakarta: Prenadamedia Group.
- Handayani, Arri. "Keseimbangan Kerja Keluarga Pada Perempuan Bekerja: Tinjauan Teori Border". *Buletin Psikologi Fakultas Psikologi Universitas Gadjah Mada* 21, No. 2, (2013).
- Hanapi, Agustin. "Peran Perempuan Dalam Islam". *Internasional Journal Of Child And Gender Studies* 1 No. 1 (2015).
- Hanum, Septi Latifa. "Peran Ibu Rumah Tangga Dalam Membangun Kesejahteraan Keluarga". *Academica* 1, No. 2 (2017).
- Hidayati, Nurul dkk, "Upaya Institusi Sosial Dalam Menanggulangi Pengemis Anak Di Kota Banda Aceh (Studi terhadap institusi formal Dinas Sosial dan Tenaga Kerja di Kota Banda Aceh)", *Jurnal Ilmiah Mahasiswa FISIP Unsyiah*, No. 2 (2017).
- Kementerian Agama RI. Al-Qur'an dan Terjemahannya Dilengkapi dengan Asbabun Nuzul dan Hadits Shahih (Bandung: Syaamil Qur'an, 2010).
- Maleha, Nova Yanti. "Pandangan Islam Tentang Pilihan Kehidupan Wanita Karir", *An Nisa'a: Jurnal Kajian Gender dan Anak* 13, No. 01 (2018).
- Miles dkk, *Analisis Data Kualitatif: Buku Sumber Tentang Metode-Metode Baru*, (Jakarta: UI Press, 1992).
- Muhibuddin. "Pandangan Ulama Dayah Terhadap Perempuan Pekerja Pada Malam Hari Pada Fasilitas Umum (Studi Penelitian di Kabupaten Bireun)", *Gender Equality: Internasional Journal of Child and Gender Studies* 4, No. 1, (2018).
- Munir, Ahmad. "Kerja Perspektif Al-Qur'an". *Al-Tahrir* 11. No.1 (2011).
- Putri, Dini Yulia Dan Fitri Eriyanti. "Peran Istri Nelayan Tradisional Dalam Meningkatkan Pendapatan Keluarga Melalui Kewirausahaan Di Kecamatan Koto Tangah Kota Padang", *Journal Of Multidisciplinary Research And Development* 1, Issue. 3 (2019).
- Ramadani, Ninin. "Implikasi Peran Ganda Perempuan Dalam Kehidupan Keluarga Dan Lingkungan Masyarakat". *Sosietas* 6, No. 2 (2016).
- Saefullah, Eef. "Bekerja Dalam Perspektif Ekonomi Islam: Suatu Kajian Tematik Hadits Nabawi". *Jurnal Syariah dan Ekonomi Islam IAIN* 3, No.2 (2014).
- Sudaryono. Metodologi Penelitian. (Jakarta: Rajawali Pers, 2017).
- Isna Rahmah Solihatin, "Konsep Al-Quran Tentang Perempuan Pekerja Dalam Mensejahterakan Keluarga "Kesetaraan Dan Kebijakan"", *Harkat: Media Komunikasi Islam Tentang Gender Dan Anak* 12. No. 2 (2017).

- Walian, Armansyah. "Konsepsi Islam Tentang Kerja Rekontruksi Terhadap Pemahaman Kerja Seorang Muslim". *An Nisa* 8, No.1 (2013).
- Wijayanto, Aditya Yulyan dan Nailul Fauziah. "Kerja Di Genggamanku Keluarga Di Hatiku Interpretative Phenomenological Analysis Tentang Work-Family Balance Pada Ibu Bekerja", *Jurnal Empati* 7, No. 1 (2018).



UNIVERSITAS ISLAM NEGERI  
**ALAUDDIN**  
M A K A S S A R

**L**

**A**

**M**

**P**

**I**

**R**



UNIVERSITAS ISLAM NEGERI

**ALAUDDIN**

M A K A S S A R

**N**



### Wawancara dengan Informan



UNIVERSITAS ISLAM NEGERI

ALAUDDIN

AR



UNIVERSITAS ISLAM NEGERI



ALAUDDIN  
SAR



UNIVERSITAS ISLAM NEGERI





ALAUDDIN  
M A K A S S A R



KEPUTUSAN DEKAN FAKULTAS EKONOMI DAN BISNIS ISLAM  
UTN ALAUDDIN MAKASSAR

Nomor: 027. Tahun 2019

TENTANG

PEMBIMBING DALAM PENELITIAN DAN PENYUSUNAN SKRIPSI MAHASISWA JURUSAN EKONOMI ISLAM  
FAKULTAS EKONOMI DAN BISNIS ISLAM UIN ALAUDDIN MAKASSAR

Dekan Fakultas Ekonomi dan Bisnis Islam UIN Alauddin Makassar setelah :

- Membaca** : Surat Permohonan Mahasiswa Fakultas Ekonomi dan Bisnis Islam UIN Alauddin Makassar, **Suharti, Nim: 90100116084** tertanggal 17 Januari 2020 untuk mendapatkan Pembimbing Skripsi dengan Judul: " KESIMPULAN KERJA KELUARGA PADA PEREMPUAN BEKERJA DENGAN MENGGUNAKAN TEORI BODER DAN ISLAM (STUDI PADA PEDAGANG MAKANAN DI PLAZA MARINA SELAYAR PADA MALAM HARI)"
- Menimbang** : a. Bahwa untuk membantu penelitian dan penyusunan skripsi mahasiswa tersebut, dipandang perlu untuk menetapkan pembimbing/ pembantu pembimbing penyusunan skripsi mahasiswa tersebut diatas.  
b. Bahwa mereka yang ditetapkan dalam surat keputusan dipandang cakap dan memenuhi syarat untuk diserahi tugas sebagai pembimbing/pembantu pembimbing menyusun skripsi mahasiswa tersebut diatas
- Mengingat** : 1. Undang-Undang Nomor 20 Tahun 2003 tentang Sistem Pendidikan Nasional,  
2. Undang-undang Nomor 12 Tahun 2012 tentang Pendidikan Tinggi,  
3. Peraturan Pemerintah Nomor 12 Tahun 2010 yang disempurnakan dengan Peraturan Pemerintah Nomor 66 Tahun 2010  
4. Keputusan Presiden RI Nomor 57 Tahun 2005 tentang Perubahan Status Institute Agama Islam Negeri Alauddin Makassar menjadi Universitas Islam Negeri Alauddin Makassar,  
5. Keputusan Menteri Agama RI Nomor 2 Tahun 2006 tentang Mekanisme Pelaksanaan Penibayaran atas Bahan Anggaran Pendapatan Dan Belanja Negara di Lingkungan Kementerian Agama,  
6. Peraturan Menteri Agama RI Nomor 25 Tahun 2013 dan Peraturan Menteri Agama Nomor 85 Tahun 2013 Tentang Organisasi dan Tata Kerja UIN Alauddin Makassar,  
7. Keputusan Menteri Agama RI Nomor 93 Tahun 2007 tentang Statuta UIN Alauddin Makassar.

MEMUTUSKAN

- Pertama** : Mengangkat / Menunjuk Saudara -  
1. Prof Dr. Mukhtar Lutfi, M.Pd  
2. Momen Suwardi, SE, M.Si
- Kedua** : Tugas Pembimbing/ Pembantu Pembimbing dalam Penelitian dan Penyusunan Skripsi Mahasiswa adalah memeriksa draft skripsi dan naskah skripsi, memberi bimbingan, petunjuk-petunjuk, perbaikan mengenai materi, metode, bahasa dan kemampuan menguasai masalah.
- Ketiga** : Segala biaya yang timbul akibat dikeluarkannya surat keputusan ini dibebankan pada anggaran belanja Fakultas Ekonomi Dan Bisnis Islam UIN Alauddin Makassar.
- Keempat** : Surat Keputusan ini mulai berlaku sejak tanggal ditetapkan dan apabila dikemudian hari terdapat kekeliruan didalamnya akan diperbaiki sebagaimana mestinya.
- Kelima** : Surat Keputusan ini disampaikan kepada masing-masing yang bersangkutan untuk diketahui dan dilaksanakan dengan penuh tanggungjawab.

Ditetapkan di Samata-Gowa  
pada tanggal 20 Januari 2020  
Dekan,  
Prof. Dr. H. Abubakar Ilyas, M.Ag  
NIP. 19661120 199303 1 003



KEPUTUSAN DEKAN FAKULTAS EKONOMI DAN BISNIS ISLAM UIN ALAUDDIN MAKASSAR  
NOMOR : 1396 TAHUN 2020

TENTANG

PANITIA DAN TIM PENGUJI SEMINAR PROPOSAL PENELITIAN DAN PENYUSUNAN SKRIPSI MAHASISWA  
A.n.Suharti, NIM : 90100116084  
JURUSAN EKONOMI ISLAM FAKULTAS EKONOMI DAN BISNIS ISLAM UIN ALAUDDIN MAKASSAR

DEKAN FAKULTAS EKONOMI DAN BISNIS ISLAM UIN ALAUDDIN MAKASSAR

- Membaca : Surat Permohonan Mahasiswa Fakultas Ekonomi dan Bisnis Islam UIN Alauddin Makassar, Nama **Suharti**, NIM: **90100116084** tertanggal 22 Juli 2020 untuk melaksanakan Seminar Proposal Skripsi dengan Judul: "**Keseimbangan kerja keluarga pada perempuan bekerja dengan menggunakan teori border dan Islam**".
- Menimbang : a. Bahwa untuk pelaksanaan dan kelancaran seminar proposal penelitian, perlu dibentuk panitia dan tim penguji seminar proposal penelitian dan penyusunan skripsi  
b. Bahwa mereka yang ditetapkan dalam surat keputusan ini dipandang cakap dan memenuhi syarat untuk diserahi tugas sebagai pembimbing dan penguji penyusunan skripsi mahasiswa tersebut diatas.  
c. Pembimbing dan penguji penyusunan skripsi mahasiswa tersebut diatas.
- Mengingat : 1. Undang-undang No. 20 Tahun 2003 tentang Sistem Pendidikan Nasional;  
2. Undang-undang No. 12 Tahun 2012 tentang Pendidikan Tinggi;  
3. Peraturan Pemerintah Nomor 12 Tahun 2010 yang disempurnakan dengan Peraturan Pemerintah No. 66 Tahun 2010;  
4. Keputusan Presiden Nomor 57 Tahun 2005 tentang Perubahan Institut Agama Islam Negeri Alauddin menjadi Universitas Islam Negeri Alauddin Makassar;  
5. Keputusan Menteri Agama RI Nomor 2 Tahun 2006 tentang Mekanisme Pelaksanaan Pembayaran atas Bahan Anggaran Pendapatan dan Belanja Negara di Lingkungan Kementerian Agama;  
6. Peraturan Menteri Agama RI. No. 25 Tahun 2013 dan Peraturan Menteri Agama RI. No.85 Tahun 2013 tentang Organisasi dan Tata Kerja UIN Alauddin Makassar;  
7. Keputusan Menteri Agama RI. Nomor 93 Tahun 2007 tentang Statuta UIN Alauddin Makassar.

MEMUTUSKAN

- Menetapkan : 1. Membentuk Panitia dan Tim Penguji Seminar Proposal penelitian dan penyusunan skripsi, Jurusan **EKONOMI ISLAM** Fakultas Ekonomi dan Bisnis Islam UIN Alauddin Makassar dengan komposisi :
- Ketua** : Prof. Dr. H. Abustani Ilyas, M.Ag.  
**Sekretaris** : Dr. Muh. Wahyuddin Abdullah, SE., M.Si., Ak.  
**Pembimbing I** : Prof. Dr. Mukhtar Lutfi, M.Pd.  
**Pembimbing II** : Memen Suwandi, SE., M.Si.  
**Penguji I** : Dr. Amiruddin K, M.El.  
**Penguji II** : Dr. Hj. Rahmawati Muin, M.Ag.  
**Pelaksana** : Muh. Irfan Mas'ud
2. Panitia bertugas melaksanakan seminar proposal skripsi, memberi bimbingan, petunjuk-petunjuk, perbaikan mengenai materi, metode, bahasa dan dan kemampuan menguasai masalah penyusunan skripsi  
3. Surat Keputusan ini mulai berlaku sejak tanggal ditetapkan dan apabila dikemudian hari terdapat kekeliruan didalamnya akan diperbaiki sebagaimana mestinya  
4. Apabila dikemudian hari ternyata terdapat kekeliruan dalam surat keputusan ini akan diubah dan diperbaiki sebagaimana mestinya

Surat Keputusan ini disampaikan kepada yang bersangkutan untuk diketahui dan dilaksanakan dengan penuh tanggungjawab.

Ditetapkan di : **Samata-Gowa**  
Pada tanggal : **05 Agustus 2020**

Dekan  
Fakultas Ekonomi dan Bisnis Islam  
Prof. Dr. H. Abustani Ilyas, M.Ag.  
NIP: 19661130 199303 1 003

PEMRAKARSA (FAKHRUNNISA)	KASUBAG AKADEMIK (NURMLAH MUIN, S.IP.,MM)
-----------------------------	--



KEMENTERIAN AGAMA  
UNIVERSITAS ISLAM NEGERI (UIN) ALAUDDIN MAKASSAR  
**FAKULTAS EKONOMI DAN BISNIS ISLAM**

Kampus I : Jl. Sultan Alauddin No. 63 Makassar (0411) 864928 Fax 864923  
Kampus II : Jl. H. M. Yasin Limpo No. 36 Samata Sungguminasa – Gowa Tlp. 841879 Fax 8221400

Nomor : 3790 /EB.I/PP.00.9/10/2020

Gowa, 14 Oktober 2020

Sifat : Penting

Lampiran : -

Perihal : *Permohonan Izin Penelitian*

Kepada,

Yth. UPT P2T BKPM

Di,-

Tempat

Assalamu Alaikum Warohmatullah Wabarokatuh.

Dengan hormat disampaikan bahwa Mahasiswa Fakultas Ekonomi dan Bisnis Islam UIN Alauddin Makassar yang tersebut namanya dibawah ini:

Nama : **Suharti**  
NIM : 90100116084  
Fakultas : Ekonomi dan Bisnis Islam  
Jurusan : Ekonomi Islam  
Semester : IX (Sembilan)  
Alamat : Dusun Palomba, Desa Kalepadang, Kcc. Bontoharu, Kab.Kep.Selayar

Bermaksud melakukan penelitian dalam rangka penyusunan skripsi sebagai salah satu syarat untuk memperoleh gelar sarjana. Adapun judul skripsinya:

**"Keseimbangan Kerja Keluarga pada Perempuan Bekerja dengan Menggunakan Teori Border dan Islam"**

Dengan Dosen pembimbing: **1. Prof. Dr. H. Mukhtar Lutfi, M.Pd.**

**2. Memen Suwandi, SE., M.Si.**

Untuk maksud tersebut kami mengharapkan kiranya kepada mahasiswa yang bersangkutan dapat diberi izin melakukan penelitian di Kantor Kementerian Agama Kab. Kepulauan Selayar.

Demikian harapan kami dan Terima Kasih.

Wassalam

a.n Dekan

Nomor : 3769/EB.I/Kp.07/10/2020

Tanggal : 13 Oktober 2020



Dr. Muh. Wahyuddin Abdullah, S.E., M.Si, Ak,CA  
NIP. 19730525 200801 1 017

Tembusan :

1. Rektor UIN Alauddin Makassar di SamataGowa
2. Mahasiswa yang bersangkutan
3. Arsip



PEMERINTAH PROVINSI SULAWESI SELATAN  
**DINAS PENANAMAN MODAL DAN PELAYANAN TERPADU SATU PINTU**  
 BIDANG PENYELENGGARAAN PELAYANAN PERIZINAN

Nomor : 7503/S.01/PTSP/2020  
 Lampiran :  
 Perihal : Izin Penelitian

Kepada Yth.  
 Bupati Kep. Selayar

di-  
Tempat

Berdasarkan surat Dekan Fak. Ekonomi dan Bisnis Islam UIN Alauddin Makassar Nomor : 3790/EB.I/PP.00.0/10/2020 tanggal 14 Oktober 2020 perihal tersebut diatas, mahasiswa/peneliti dibawah ini:

Nama : **SUHARTI**  
 Nomor Pokok : 90100116084  
 Program Studi : Ekonomi Islam  
 Pekerjaan/Lembaga : Mahasiswa(S1)  
 Alamat : Jl. H. M. Yasin Limpo No. 36, Samata Gowa

Bermaksud untuk melakukan penelitian di daerah/kantor saudara dalam rangka penyusunan Skripsi, dengan judul :

**" KESEIMBANGAN KERJA KELUARGA PADA PEREMPUAN BEKERJA DENGAN MENGGUNAKAN TEORI BORDER DAN ISLAM "**

Yang akan dilaksanakan dari Tgl: **16 Oktober s/d 16 November 2020**

Sehubungan dengan hal tersebut diatas, pada prinsipnya kami *menyetujui* kegiatan dimaksud dengan ketentuan yang tertera di belakang surat izin penelitian.

Dokumen ini ditandatangani secara elektronik dan Surat ini dapat dibuktikan keasliannya dengan menggunakan *barcode*.

Demikian surat izin penelitian ini diberikan agar dipergunakan sebagaimana mestinya.

Diterbitkan di Makassar  
 Pada tanggal : 16 Oktober 2020

A.n. GUBERNUR SULAWESI SELATAN  
 KEPALA DINAS PENANAMAN MODAL DAN PELAYANAN TERPADU  
 SATU PINTU PROVINSI SULAWESI SELATAN  
 Selaku Administrator Pelayanan Perizinan Terpadu

**Dr. JAYADI NAS, S.Sos., M.Si**  
 Pangkat : Pembina Tk.I  
 Nip : 19710501 199803 1 004

Tembusan Yth  
 1. Dekan Fak. Ekonomi dan Bisnis Islam UIN Alauddin Makassar di Makassar;  
 2. *Pertinggal*.

SIMAP PTSP 15-10-2020



Jl. Bougenville No.5 Telp. (0411) 441077 Fax. (0411) 448936  
 Website : <http://simap.sulseprov.go.id> Email : [ptsp@sulseprov.go.id](mailto:ptsp@sulseprov.go.id)  
 Makassar 90231







**KEPUTUSAN DEKAN FAKULTAS EKONOMI DAN BISNIS ISLAM UIN ALAUDDIN MAKASSAR  
NOMOR : 2298 TAHUN 2020**

**TENTANG**

**PANITIA DAN TIM PENGUJI SEMINAR HASIL PENELITIAN DAN PENYUSUNAN SKRIPSI MAHASISWA  
A.n.Suharti, NIM: 90100116084  
JURUSAN EKONOMI ISLAM FAKULTAS EKONOMI DAN BISNIS ISLAM UIN ALAUDDIN MAKASSAR**

**DEKAN FAKULTAS EKONOMI DAN BISNIS ISLAM UIN ALAUDDIN MAKASSAR**

- Membaca** : Surat Permohonan Mahasiswa Fakultas Ekonomi dan Bisnis Islam UIN Alauddin Makassar, **Suharti, NIM: 90100116084** untuk melaksanakan seminar hasil.
- Menimbang** : bahwa untuk pelaksanaan dan kelancaran seminar draft/hasil, perlu dibentuk panitia dan tim penguji seminar hasil dan penyusunan skripsi
- Mengingat** : 1. Undang-undang No. 20 Tahun 2003 tentang Sistem Pendidikan Nasional;  
2. Undang-undang No. 12 Tahun 2012 tentang Pendidikan Tinggi;  
3. Peraturan Pemerintah Nomor 12 Tahun 2010 yang disempumakan dengan Peraturan Pemerintah No. 66 Tahun 2010;  
4. Keputusan Presiden Nomor 57 Tahun 2005 tentang Perubahan Institut Agama Islam Negeri Alauddin menjadi Universitas Islam Negeri Alauddin Makassar;  
5. Keputusan Menteri Agama RI Nomor 2 Tahun 2006 tentang Mekanisme Pelaksanaan Pembayaran atas Bahan Anggaran Pendapatan dan Belanja Negara di Lingkungan Kementerian Agama;  
6. Peraturan Menteri Agama RI. No. 25 Tahun 2013 dan Peraturan Menteri Agama R.I. No 85 Tahun 2013 tentang Organisasi dan Tata Kerja UIN Alauddin Makassar;  
7. Keputusan Menteri Agama RI. Nomor 93 Tahun 2007 tentang Statuta UIN Alauddin Makassar;

**MEMUTUSKAN**

- Menetapkan Pertama** : Membentuk Panitia dan Tim Penguji Seminar hasil, Jurusan **EKONOMI ISLAM** Fakultas Ekonomi dan Bisnis Islam UIN Alauddin Makassar dengan komposisi :
- Ketua** : Prof. Dr. H. Abustani Ilyas, M.Ag.  
**Sekretaris** : Dr. Muh. Wahyuddin Abdullah, SE., M.Si., Ak.  
**Pembimbing** : Prof. Dr. Mukhtar Lufi, M.Pd.  
**Pembimbing II** : Memen Suwandi, SE., M.Si.  
**Penguji I** : Dr. Amiruddin K. M.EI.  
**Penguji II** : Dr. Hj. Rahmawati Muin, M.Ag.  
**Pelaksana** : Hasanuddin, S.Sos.
1. Panitia bertugas melaksanakan seminar hasil, memberi bimbingan, petunjuk-petunjuk, perbaikan mengenai materi, metode, bahasa dan kemampuan menguasai masalah penyusunan skripsi
2. Biaya pelaksanaan seminar hasil penelitian dibebankan kepada anggaran Fakultas Ekonomi dan Bisnis Islam UIN Alauddin Makassar
3. Apabila dikemudian hari ternyata terdapat kekeliruan dalam surat keputusan ini akan diubah dan diperbaiki sebagaimana mestinya
- Kedua** : 1. Panitia bertugas melaksanakan seminar hasil, memberi bimbingan, petunjuk-petunjuk, perbaikan mengenai materi, metode, bahasa;  
2. Surat Keputusan ini disampaikan kepada yang bersangkutan untuk diketahui dan dilaksanakan dengan penuh tanggungjawab.

Ditetapkan di : Samata-Gowa  
Pada tanggal : 10 November 2020



Tersusun :  
1. Rektar UIN Alauddin Makassar di Samata-Gowa  
2. Para Rector di Fakultas Ekonomi dan Bisnis Islam  
3. Arsip

PEMRAKARSA (Fakhrunnisa, SE)	KASUBAG AKADEMIK (Nurmiah Muin, S.IP., M.M)



**ALAUDDIN**  
**KEPUTUSAN DEKAN FAKULTAS EKONOMI DAN BISNIS ISLAM**  
**UIN ALAUDDIN MAKASSAR**  
**NOMOR : 2394 TAHUN 2020**

TENTANG

**PANITIA DAN TIM PENGUJI MUNAQASYAH**  
**JURUSAN EKONOMI ISLAM FAKULTAS EKONOMI DAN BISNIS ISLAM**

**DEKAN FAKULTAS EKONOMI DAN BISNIS ISLAM UIN ALAUDDIN MAKASSAR**

- Membaca : Surat permohonan : **Suharti**  
 NIM : **90100116084**  
 Tanggal : **13 November 2020**  
 Mahasiswa Jurusan : **EKONOMI ISLAM**  
 Untuk Ujian Skripsi/ Munaqasyah yang berjudul **"Keseimbangan Kerja Keluarga pada Perempuan Bekerja Dengan Menggunakan Teori Border Dan Islam"**
- Menimbang : 1. Bahwa saudara tersebut diatas telah memenuhi persyaratan Ujian Skripsi/ Munaqasyah  
 2. Bahwa untuk pelaksanaan dan kelancaran ujian/ Munaqasyah perlu dibentuk panitia ujian.
- Mengingat : 1. Undang-undang No. 20 Tahun 2003 tentang Sistem Pendidikan Nasional;  
 2. Peraturan Pemerintah Nomor 60 Tahun 1999 tentang Pendidikan Tinggi;  
 3. Keputusan Presiden Nomor 57 Tahun 2005 tentang Perubahan IAIN Alauddin menjadi UIN Alauddin Makassar;  
 4. Keputusan Menteri Agama RI Nomor 2 Tahun 2006 tentang Mekanisme Pelaksanaan Pembayaran atas Bahan Anggaran Pendapatan dan Belanja Negara di Lingkungan Kementerian Agama;  
 5. Keputusan Menteri Agama RI. No. 5 Tahun 2006 tentang Organisasi dan Tata Kerja UIN Alauddin Makassar  
 6. Keputusan Menteri Agama RI. Nomor 93 Tahun 2007 tentang Statuta UIN Alauddin Makassar;  
 7. Keputusan Menteri Keuangan No.330/05/2008 tentang penetapan UIN Alauddin Makassar pada Departemen Agama sebagai Instansi Pemerintah yang menerapkan pengelolaan Badan Layanan Umum (BLU).  
 8. Surat Keputusan Rektor UIN Alauddin Nomor 241 B Tahun 2010 Tentang Pedoman Edukasi UIN Alauddin;

**MEMUTUSKAN**

- Menetapkan : 1. Membentuk Panitia Ujian Skripsi/ Munaqasyah Fakultas Ekonomi dan Bisnis Islam UIN Alauddin Makassar dengan komposisi :



**Ketua** : Prof. Dr. H. Abustani Ilyas, M.Ag.  
**Sekretaris** : Dr. Muh. Wahyuddin Abdullah, SE., M.Si., Ak.  
**Penguji I** : Dr. Amiruddin K. M.El.  
**Penguji II** : Dr. Hj. Rahmawati Muin, M.Ag.  
**Pembimbing I** : Prof. Dr. Mukhtar Lutfi, M.Pd.  
**Pembimbing II** : Memon Suwandi, SE., M.Si.  
**Pelaksana** : Hasanuddin, S.Sos.

2. Panitia bertugas melaksanakan ujian Skripsi/Munaqasyah bagi saudara yang namanya tersebut diatas.  
 3. Biaya pelaksanaan ujian dibebankan kepada anggaran Fakultas Ekonomi dan Bisnis Islam UIN Alauddin Makassar.  
 4. Apabila dikemudian hari ternyata terdapat kekeliruan dalam surat keputusan ini akan diubah dan diperbaiki sebagaimana mestinya.

Keputusan ini disampaikan kepada yang bersangkutan untuk diketahui dan dilaksanakan dengan penuh rasa tanggung jawab.

Ditetapkan di : **Samata-Gowa**  
 Pada tanggal : **17 November 2020**

**DEKAN**  
**Fakultas Ekonomi dan Bisnis Islam**  
  
**PROF. DR. H. ABUSTANI ILYAS, M.Ag.**  
 NIP. 196611301993031003

PEMRAKARSA (FAKHRUNNISA)	KASUBAG AKADEMIK (NURMIAH MUIN, S.IP.,MMI)
	

## DAFTAR RIWAYAT HIDUP



**SUHARTI**, biasa dipanggil Suha'. Lahir di Palembang, 23 April 1996. Penulis lahir dari pasangan Tolleng dan Saharia sebagai anak ketujuh dari sepuluh bersaudara. Penulis menempuh pendidikan dasarnya mulai dari Madrasah Ibtidaiyah Negeri Benteng (MIN Benteng) Selayar dan lulus pada tahun 2010, melanjutkan ke Sekolah Menengah Pertama (SMP) Negeri 1 Benteng Selayar dan lulus pada tahun 2013, melanjutkan ke Sekolah Menengah Atas (SMA) Negeri 1 Benteng Selayar dan lulus pada tahun 2016. Setelah lulus dari Sekolah Menengah Atas penulis kemudian melanjutkan pendidikan di bangku kuliah di Universitas Islam Negeri Alauddin Makassar sebagai mahasiswa Jurusan Ekonomi Islam Fakultas Ekonomi dan Bisnis Islam dan lulus pada tahun 2020.

UNIVERSITAS ISLAM NEGERI  
**ALAUDDIN**  
M A K A S S A R