

**TINGKAT PEMANFAATAN KOLEKSI KHUSUS KARYA
TULIS ILMIAH DI PERPUSTAKAAN UIN ALAUDDIN
MAKASSAR**



Skripsi

Diajukan Untuk Memenuhi Salah Satu Syarat Meraih Gelar Sarjana
Ilmu Perpustakaan Jurusan Ilmu Perpustakaan
Pada Fakultas Adab Dan Humaniora
UIN Alauddin Makassar

Oleh:

UNIVERSITAS ISLAM NEGERI
ALAUDDIN
M A K A S S A R
SURYA NINGSI
NIM: 40400112040

**JURUSAN ILMU PERPUSTAKAAN
FAKULTAS ADAB DAN HUMANIORA
UNIVERSITAS ISLAM NEGERI ALAUDDIN MAKASSAR**

2016

PERNYATAAN KEASLIAN SKRIPSI

Dengan penuh kesadaran, penyusun skripsi yang berjudul “**Tingkat Pemanfaatan Koleksi Khusus Karya Tulis Ilmiah Di Perpustakaan UIN Alauddin Makassar**”, menyatakan dengan sesungguhnya dan penuh kesadaran bahwa skripsi ini benar merupakan karya sendiri. Jika dikemudian hari terbukti bahwa skripsi ini merupakan duplikat, tiruan, plagiat atau dibuat oleh orang lain, sebagian atau seluruhnya, maka skripsi dan gelar yang diperoleh karenanya batal demi hukum.

Makassar, Maret 2016

Penyusun,

SURYA NINGSI
NIM. 40400112040

UNIVERSITAS ISLAM NEGERI
ALAUDDIN
M A K A S S A R

KATA PENGANTAR

بِسْمِ اللَّهِ الرَّحْمَنِ الرَّحِيمِ

Dengan menyebut nama Allah swt yang maha pengasih dan maha penyayang, segala puji bagi Allah swt Tuhan semesta Alam. Tiada kata yang mampu mewakili rasa syukur atas segala nikmat yang tercurah selama ini. Nikmat Iman, nikmat ilmu, nikmat kesehatan, nikmat sayang dan begitu banyak nikmat Allah swt yang jika dituangkan dalam sebuah tulisan maka niscaya tidak akan cukup air lautan untuk menjadi tintanya dan tak akan cukup pepohonan di bumi ini untuk menjadi penanya.

Salawat dan salam senantiasa tercurah kepada junjungan kami Nabi Muhammad saw, keluarga dan para sahabatnya, Nabi akhir zaman yang tiada lagi nabi setelahnya.

Selama menuntut ilmu di Universitas Islam Negeri Alauddin Makassar, tak henti-hentinya Allah swt melimpahkan beragam nikmatnya dan dibawah bimbingan para pendidik akhirnya penulis berhasil menyelesaikan skripsi ini sebagai salah satu syarat untuk meraih gelar Sarjana Ilmu Perpustakaan pada Fakultas Adab dan Humaniora. Doa dan dukungan kedua orang tua Ayahanda Sampara Sakaria, Ibunda Mardiana, saudara Muhammad Iqbal, Muhammad Sultan dan Nirmayanti serta rekan-rekan selama ini semakin memberi semangat untuk terus menuntut ilmu di jalan Allah swt. Semoga ilmu yang diamanahkan ini dapat berguna bagi saya dan menjadi

masalahat bagi orang lain sebagai wujud rasa syukur dan pertanggungjawaban penulis di sisi Allah swt.

Ucapan terima kasih yang tulus dan penghargaan yang sebesar-besarnya saya haturkan kepada :

1. Prof. Dr. Musafir Pabbabari, M.Si., Rektor UIN Alauddin Makassar beserta Wakil Rektor I, II, III, IV dan seluruh Staf UIN Alauddin Makassar yang telah memberikan pelayanan maksimal kepada penulis.
2. Dr. H. Barsihannor, M. Ag., Dekan Fakultas Adab dan Humaniora UIN Alauddin Makassar. Dr. Abd Rahman R., M.Ag, Wakil Dekan Bidang Akademik, Dr. H. Syamzan Syukur, M.Ag. Wakil dekan bidang administrasi umum dan perencanaan keuangan dan Dr. Abd. Muin, M.Hum. Wakil Dekan Bidang Kemahasiswaan Fakultas Adab Dan Humaniora UIN Alauddin Makassar.
3. A. Ibrahim, S.Ag., SS., M.Pd. Ketua Jurusan Ilmu Perpustakaan Fakultas adab dan Humaniora UIN Alauddin Makassar dan Himayah S.Ag, S.S., MIMS Selaku Sekertaris Jurusan Ilmu Perpustakaan UIN Alauddin Makassar.
4. Touku Umar S.Hum., M.IP, pembimbing I dan Dr. H. M Dahlan M., M.Ag, pembimbing II yang banyak meluangkan waktunya untuk memberikan bimbingan, petunjuk, nasehat, dan motivasi hingga terselesaikannya penulisan skripsi ini.

5. Dr. Andi Miswar, S.Ag., M.Ag. penguji I dan Taufiq Mahtar S.Pd.,MLIS. penguji II yang telah mengoreksi dan memberikan masukan untuk penyempurnaan isi skripsi penulis.
6. Para Dosen Fakultas Adab dan Humaniora UIN Alauddin Makassar, dengan segala jerih payah dan ketulusan, membimbing dan memandu perkuliahan, sehingga memperluas wawasan keilmuan penulis.
7. Kepala perpustakaan dan segenap staf Perpustakaan Pusat UIN Alauddin Makassar yang telah memberikan izin serta fasilitas dan menyiapkan literatur guna memberikan kemudahan untuk dapat memanfaatkan secara maksimal demi penyelesaian skripsi ini.
8. Para Staf Tata Usaha di lingkungan Fakultas Adab dan Humaniora UIN Alauddin Makassar yang telah banyak membantu penulis dalam penyelesaian administrasi selama perkuliahan dan penyelesaian skripsi ini.
9. Teman-teman ku Hasni, Wana, Yuka, Mian, Dewy, Ita, Zainul, Toe, Asty, Amirah, Idha, Panji, Ummul, Uipi, Nunu yang dengan penuh keikhlasannya berbagi suka dan duka, meskipun kadang terasa berat namun tetap bisa istiqamah di jalan Allah swt.
10. Mahasiswa Jurusan Ilmu Perpustakaan angkatan 2012 terutama kelas AP 1 dan 2 yang tak henti-hentinya memberikan support dan dukungan sampai selesainya skripsi ini.

11. Senior-senior Fakultas Adab dan Humaniora terkhusus senior Jurusan Ilmu Perpustakaan yang senantiasa membantu dan memberikan masukan-masukan sampai terselesaikannya skripsi ini.

12. Seluruh pihak yang telah memberikan doa, dukungan dan bantuannya selama ini yang tidak dapat saya sebutkan satu persatu. Semoga Allah swt membalas semua kebaikan ini dengan ridhoNya.

Kesempurnaan hanyalah milik Allah SWT. Saya menyadari skripsi ini tidaklah sempurna, masih terdapat banyak kekurangan di dalamnya. Oleh karena itu, saya sangat mengharapkan saran dan kritik yang membangun untuk memperbaiki kesalahan-kesalahan yang terdapat dalam skripsi ini.

Meskipun tak sempurna, namun saya berharap skripsi ini bisa bermanfaat dan memberikan sumbangsi bagi perkembangan ilmu pengetahuan khususnya di bidang Ilmu Perpustakaan. Segala puji bagi Allah swt atas segala nikmatNya.

Makassar, Maret 2016

UNIVERSITAS ISLAM NEGERI
ALAUDDIN
M A K A S S A R
Penulis

DAFTAR ISI

HALAMAN JUDUL.....	i
PERNYATAAN KEASLIAN SKRIPSI.....	ii
PERSETUJUAN PEMBIMBING.....	iii
PERSETUJUAN PENGESAHAN SKRIPSI.....	iv
KATA PENGANTAR.....	v
DAFTAR ISI.....	ix
DAFTAR TABEL.....	xi
ABSTRAK.....	xii
BAB I PENDAHULUAN.....	1
A. Latar Belakang Masalah.....	1
B. Rumusan Masalah.....	5
C. Definisi Operasional dan Ruang Lingkup Penelitian.....	5
1. Definisi Operasional penelitian.....	5
2. Ruang Lingkup Penelitian.....	7
D. Tujuan Penelitian.....	7
E. Manfaat Penelitian.....	7
BAB II TINJAUAN TEORITIS.....	8
A. Pemanfaatan Koleksi.....	8
B. Pengertian Koleksi.....	10
C. Karya Tulis Ilmiah.....	12
1. Makalah.....	13
2. Skripsi.....	13
3. Tesis.....	14
4. Disertasi.....	16

5. Laporan penelitian	17
E. Perpustakaan Perguruan Tinggi.....	18
BAB III METODELOGI PENELITIAN.....	24
A. Jenis dan Pendekatan Penelitian	24
B. Lokasi dan Waktu Penelitian.....	24
C. Populasi dan Sampel	24
1. Populasi	24
2. Sampel	25
D. Variabel Penelitian	26
E. Prosedur Pengumpulan Data	26
F. Instrumen Penelitian.....	27
G. Uji Validitas dan Reliabilitas Data	28
H. Teknik Analisis Data	32
BAB IV HASIL PENELITIAN DAN PEMBAHASAN	33
A. Hasil Penelitian	33
B. Pembahasan	44
BAB V PENUTUP.....	56
1. Kesimpulan	56
2. Saran	56
DAFTAR PUSTAKA.....	57
LAMPIRAN-LAMPIRAN.....	59
DAFTAR RIWAYAT HIDUP	

DAFTAR TABEL

Tabel.1	26
Tebel.2	29
Tabel.3.....	30
Tabel.4.....	41
Tabel.5.....	42
Tabel.6.....	42
Tabel.7.....	45
Tabel.8.....	46
Tabel.9.....	47
Tabel.10.....	47
Tabel.11.....	48
Tabel.12.....	49
Tabel.13.....	49
Tabel.14.....	50
Tabel.15.....	50
Tabel.16.....	51
Tabel.17.....	51
Tabel.18.....	52
Tabel.19.....	53
Tabel.20.....	53

ABSTRAK

Nama : SURYA NINGSI

NIM : 40400112040

Judul Skripsi : Tingkat Pemanfaatan Koleksi Khusus Karya Tulis Ilmiah Di Perpustakaan UIN Alauddin Makassar

Skripsi ini membahas tentang “Tingkat Pemanfaatan Koleksi Khusus Karya Tulis Ilmiah Di Perpustakaan UIN Alauddin Makassar”. Pokok permasalahan dari skripsi ini adalah mengenai tingkat pemanfaatan koleksi khusus karya tulis ilmiah (skripsi, tesis, disertasi) di Perpustakaan UIN Alauddin Makassar.

Tujuan dari penelitian ini adalah untuk mengetahui tingkat pemanfaatan koleksi khusus karya tulis ilmiah skripsi, tesis, disertasi oleh pemustaka di Perpustakaan UIN Alauddin Makassar.

Jenis penelitian ini adalah penelitian deskriptif dengan pendekatan kuantitatif. Metode utama yang digunakan penulis untuk mendapatkan data-data atau informasi dalam penelitian ini adalah angket, sedangkan metode pendukungnya berupa observasi dan dokumentasi. Populasi dalam penelitian ini adalah jumlah rata-rata pengunjung perpustakaan UIN Alauddin Makassar 160 perhari yang terdata di opac diambil dari 5 % tingkat kesalahan diperoleh sampel sebanyak 110 sampel. Uji validitas instrument menggunakan rumus *Alpha Crombach* yang dihitung menggunakan *Software SPSS windows version 16*.

Hasil penelitian dan pembahasan menunjukkan bahwa koleksi skripsi terbilang dalam kategori lebih sering dimanfaatkan oleh pemustaka dibanding dengan koleksi tesis dan disertasi. Hal ini diperoleh dari hasil penelitian yang menyatakan bahwa rata-rata memilih lebih sering memanfaatkan skripsi 3,29 %. Sedangkan rata-rata pemanfaatan tesis dan disertasi adalah 2,23 % dan 2,05 %.

Kata Kunci : Pemanfaatan Koleksi, Koleksi Karya Tulis Ilmiah

UNIVERSITAS ISLAM NEGERI
ALAUDDIN
M A K A S S A R

BAB I

PENDAHULUAN

A. Latar Belakang Masalah

Perpustakaan sebagai sumber informasi tidak hanya menyediakan buku tapi juga terdapat karya tulis ilmiah. Keberadaan karya tulis ilmiah masih sangat jarang diketahui sehingga kurang dimanfaatkan dilihat dari jumlah pemustaka yang berkunjung.

Pada perpustakaan UIN Alauddin Makassar terdapat ruangan khusus yang menyediakan koleksi khusus berupa koleksi karya tulis ilmiah atau yang biasa disebut literatur kelabu seperti laporan penelitian, makalah, skripsi, tesis, dan disertasi. Koleksi referensi seperti majalah, katalog, ensiklopedi, jurnal, kamus, buku tahunan, biografi, indeks dan brosur.

Perpustakaan UIN Alauddin Makassar menyediakan ruang atau meja baca sebagai tempat proses pengerjaan skripsi, tesis, dan disertasi yang dilengkapi dengan wifi dan beberapa rak yang berisi skripsi, tesis, disertasi. Biasanya ruangan tersebut dikunjungi oleh mahasiswa semester akhir yang datang untuk memperkaya bahasa melalui karya tulis ilmiah digunakan sebagai pedoman menunjang tugas akhir dan acuan untuk melakukan penelitian. Ada juga mahasiswa yang datang untuk memanfaatkan koleksi referensi. Pemustaka dilarang mengambil foto atau mengambil gambar yang ada di perpustakaan, akan tetapi pemustaka diizinkan untuk mengcopy beberapa bagian dari karya tulis ilmiah yang ada dengan syarat lembar fotokopian dibatasi yaitu maksimal 20 lembar dan sebelumnya dilapor ke pustakawan yang

bertugas. Kondisi ruang khusus di perpustakaan UIN Alauddin Makassar sedang dalam perbaikan dan penataan ulang koleksi.

Dari pernyataan tersebut diatas diharapkan agar pemanfaatan karya tulis ilmiah di ruang khusus tersebut perlu ditingkatkan, karena kebanyakan yang kuliah di pasca lebih banyak memanfaatkan koleksi tesis dan disertasi untuk menambah literatur tugas akhirnya.

Dengan adanya perbaikan atau renovasi di ruangan khusus tersebut pemanfaatan koleksi karya tulis ilmiah semakin meningkat. Semakin meningkatnya pemanfaatan koleksi tersebut, maka salah satu Tridarma perguruan tinggi pun terpenuhi.

Hal ini berkaitan dengan firman Allah SWT dalam Q.S.Al-Baqarah/ 2: 31

وَعَلَّمَ آدَمَ الْأَسْمَاءَ كُلَّهَا ثُمَّ عَرَضَهُمْ عَلَى الْمَلَائِكَةِ فَقَالَ أَنْبِئُونِي بِأَسْمَاءِ هَٰؤُلَاءِ
 إِنْ كُنْتُمْ صَادِقِينَ ﴿٣١﴾

Terjemahannya:

"Dan Dia mengajarkan kepada Adam Nama-nama (benda-benda) seluruhnya, kemudian mengemukakannya kepada Para Malaikat lalu berfirman: "Sebutkanlah kepada-Ku nama benda-benda itu jika kamu mamang benar orang-orang yang benar!" (Kementrian Agama, 2012)

Ayat diatas menjelaskan identifikasi benda (koleksi) sudah diajarkan kepada Nabi Adam as. Sebagai salah satu cara Tuhan untuk merespon pertanyaan para malaikat yang sekaligus menjadi eksistensi ke-khalifahan manusia. Kemampuan menjelaskan benda beserta seluruh fungsinya merupakan tradisi manusia yang

berlanjut sampai hari ini. Hal tersebut juga berimplikasi terhadap kegemaran manusia untuk mengumpulkan berbagai benda sebagai koleksi.

Hal ini menjelaskan bahwa dianjurkannya bagi seorang pemustaka dalam memanfaatkan koleksi karya tulis ilmiah atau koleksi lainnya dalam perpustakaan sehingga pemustaka dapat mengetahui informasi-informasi yang dibutuhkan dalam menunjang kegiatan penelitian, bahan rujukan atau referensi dan pedoman penulisan karya ilmiah.

Dalam UUD No 43 Tahun 2007 tentang Koleksi Perpustakaan Pasal 12 berbunyi: Koleksi perpustakaan diseleksi, diolah, disimpan, dilayankan, dan dikembangkan sesuai dengan kepentingan pemustaka dengan memperhatikan perkembangan teknologi informasi dan komunikasi.

Pengembangan koleksi perpustakaan sebagaimana dimaksud pada ayat 1 dilakukan sesuai dengan standar nasional perpustakaan. Pada SNI tentang jenis koleksi salah satunya menjelaskan bahwa perpustakaan mengembangkan koleksinya disesuaikan dengan kegiatan dharma perguruan tinggi. Perpustakaan perguruan tinggi menyediakan materi perpustakaan pendukung dharma perguruan tinggi. Perpustakaan menyediakan materi perpustakaan dengan tidak memandang format maupun media guna mendukung kegiatan pendidikan, penelitian, pengabdian masyarakat serta kegiatan dharma lainnya yang sesuai dengan program lembaga induknya.

Kebijakan *pengembangan koleksi* adalah suatu kebijakan dan perencanaan dokumen yang diperlukan perpustakaan agar dapat memberikan informasi yang sesuai dengan tugas yang diemban organisasi induknya. Pengembangan koleksi

adalah proses menghasilkan kepastian bahwa perpustakaan memenuhi kebutuhan informasi dari populasi yang dilayaninya dalam cara yang tepat waktu dan ekonomis, menggunakan sumber daya informasi yang diproduksi di dalam maupun luar organisasi. (Yulia, 2009: 2.3)

Pada penelitian sebelumnya yang dilakukan oleh Mizanuddin (2008) yang membahas tentang Pemanfaatan bahan pustaka oleh pengguna (user) di perpustakaan IAIN-SU Medan, yang menyatakan bahwa pemanfaatan bahan pustaka oleh jasa pengguna memang perlu sekali setiap personil masyarakat baik kalangan intelektual maupun masyarakat umum memerlukan perpustakaan untuk dimanfaatkan dalam mencari informasi maupun ilmu pengetahuan yang menyangkut kebutuhan baginya dalam rangka mencari solusi permasalahan yang dihadapinya. Bagi mahasiswa tentu berbeda kebutuhan memanfaatkan bahan pustaka karena mahasiswa setiap hari memerlukan bahan perkuliahan dan orientasinya menyangkut hal-hal yang ilmiah dibanding dengan masyarakat umum yang hanya mencari hiburan atau berkreasi, dan bagi kalangan Pegawai dan Dosen tentu berbeda pula kebutuhan masing-masing, begitu juga kepada pengguna lainnya walaupun pada dasarnya sama-sama mencari informasi dan menambah wawasan dalam rangka mencerdaskan kehidupan bermasyarakat, berbangsa, dan bernegara.

Adapun perbedaan penelitian tersebut dengan yang akan dilakukan yaitu peneliti memfokuskan penelitiannya pada jenis koleksi khusus skripsi, tesis, disertasi yang biasanya digunakan pemustaka sebagai dasar atau acuan dalam menentukan judul, memperkaya tulisan pada skripsi, tesis, dan disertasi sebagai pemenuhan syarat

khusus dalam penyelesaian meraih gelar sarjana, doctor, dan professor (s1, s2 , dan s3).

Studi pendahuluan yang dilakukan peneliti, ditemukan bahwa pemanfaatan skripsi banyak digunakan oleh mahasiswa tingkat akhir sedangkan tesis dan disertasi hanya satu atau dua pemustaka yang menggunakannya. Hal ini peneliti ketahui informasi dari salah satu pustakawan pada Perpustakaan UIN Alauddin Makassar dan mengenai gambaran umum perpustakaan tersebut terkhusus tentang pemanfaatan koleksi karya tulis ilmiah.

B. Rumusan Masalah

Berdasarkan latar belakang yang telah dikemukakan di atas, maka rumusan masalahnya ialah “*Bagaimana pemanfaatan koleksi karya tulis ilmiah skripsi, tesis, disertasi oleh pemustaka di Perpustakaan UIN Alauddin Makassar?*”

C. Definisi Operasional dan Ruang Lingkup Pembahasan

1. Definisi Operasional

Untuk menjelaskan arah dan tujuan penelitian ini, maka penulis akan menjelaskan secara singkat mengenai definisi operasional, sehingga kita dapat mengerti maksud dan tujuan yang terkandung di dalamnya.

Untuk lebih memudahkan memahami makna yang terkandung dalam judul tersebut, perlu diberikan pengertian beberapa kata sebagai berikut:

- a. Tingkat** adalah susunan yang berlapis-lapis, jenjang, pangkat derajat, taraf, kelas. (Tim Penyusun KPPB, 1988: 950)

- b. Pemanfaatan** adalah Proses, Pemanfaatan berasal dari kata dasar manfaat yang berarti guna, faedah. Adapun memanfaatkan berarti membuat sesuatu menjadi berguna. Jadi pemanfaatan adalah hal, cara, hasil kerja memanfaatkan (Sutarno NS, 2007:92)
- c. Koleksi khusus** merupakan koleksi yang mendapat perlakuan khusus sebab dipandang sebagai sesuatu yang memiliki nilai lebih dibandingkan dengan koleksi lain yang ada di dalam perpustakaan. Koleksi khusus tiap-tiap perpustakaan berbeda-beda jenis dan bentuknya. Koleksi khusus tidak dibatasi oleh bentuk fisiknya semata, sebab bisa saja koleksi khusus disatu perpustakaan justru menjadi koleksi umum di perpustakaan yang lainnya. Beberapa contoh koleksi khusus diperguruan tinggi, misalnya skripsi, tesis, disertasi, laporan penelitian dan beberapa koleksi khusus lainnya. Kekhususan koleksi ini menimbulkan konsekuensi penyediaan ruangan khusus di perpustakaan yang mengelola koleksi khusus itu sendiri. (Mathar, 2012: 114)

Dari beberapa pengertian di atas maka definisi operasional mengenai pemanfaatan koleksi khusus karya ilmiah adalah suatu proses yang dilakukan di perpustakaan untuk menelusuri informasi sebagai bahan rujukan yang dimanfaatkan oleh pemustaka.

2. Ruang Lingkup Penelitian

Adapun ruang lingkup dari penelitian ini yaitu menganalisa pemanfaatan koleksi karya tulis ilmiah (skripsi, tesis, disertasi) di Perpustakaan UIN Alauddin Makassar.

D. Tujuan Penelitian

Adapun tujuan dalam penelitian ini adalah untuk mengetahui pemanfaatan koleksi skripsi, tesis, disertasi di perpustakaan UIN Alauddin Makassar.

E. Manfaat Penelitian

Ada beberapa kategori yang disebutkan dalam manfaat penelitian. Adapun kategori manfaat penelitian ini adalah sebagai berikut:

1. Manfaat teoritis sebagai panduan dan peningkatan pembelajaran pemanfaatan koleksi pada peneliti maupun pemustaka di perpustakaan UIN Alauddin Makassar tentang karya tulis ilmiah.
2. Manfaat Praktis
 - a) Menambah wawasan pemustaka di perpustakaan UIN Alauddin Makassar tentang pemanfaatan koleksi karya ilmiah.
 - b) Meningkatkan pemanfaatan koleksi karya ilmiah di Perpustakaan UIN Alauddin Makassar.

BAB II

TINJAUAN TEORETIS

A. Pemanfaatan Koleksi

Perpustakaan sebagai sumber informasi, memberikan kemudahan kepada pemustaka dalam memenuhi kebutuhan akan informasi yaitu dengan pemanfaatan koleksi. Kata pemanfaatan berasal dari kata manfaat yang berarti guna. Dalam (Kamus Besar Bahasa Indonesia, 2006: 646) disebutkan pemanfaatan mengandung arti proses, cara atau perbuatan memanfaatkan. Dari pengertian diatas dapat disimpulkan bahwa pemanfaatan koleksi adalah suatu proses yang dilakukan oleh pemustaka dalam memanfaatkan informasi yang terdapat pada bahan pustaka.

Menurut Handoko dalam Handayani (2007: 28), bahwa pemustaka dalam memanfaatkan koleksi di perpustakaan dipengaruhi oleh faktor internal dan eksternal.

a. Faktor internal meliputi:

1. Kebutuhan

Yang dimaksud dengan kebutuhan disini adalah kebutuhan pemustaka akan penting dan perlunya informasi.

2. Motivasi

Motif merupakan sesuatu yang melingkupi semua penggerak, alasan atau dorongan yang menyebabkan berbuat sesuatu. Dalam hal ini, terdapat dua jenis motivasi, yaitu motivasi intrinsik dan motivasi ekstrinsik.

a. Motivasi intrinsik

Motivasi intrinsik adalah motif-motif yang menjadi aktif atau berfungsinya tidak perlu dirangsang dari luar, karena dalam diri setiap individu ada dorongan untuk melakukan sesuatu. (Djamarah, 2002: 115)

b. Motivasi ekstrinsik

Motivasi ekstrinsik adalah motif-motif yang aktif dan berfungsi karena adanya perangsang dari luar. (Djamarah, 2002: 115)

3. Minat

Minat adalah kecenderungan hati yang tinggi terhadap sesuatu.

b. Faktor eksternal meliputi

1. Kelengkapan koleksi

Banyaknya koleksi perpustakaan yang dapat dimanfaatkan informasinya oleh pemustaka.

2. Keterampilan pustakawan dalam melayani pemustaka dapat dilihat melalui kecepatan dan ketepatan mereka dalam melayani.

Dari uraian di atas menyatakan bahwa ada 2 (dua) faktor yang mempengaruhi pemustaka memanfaatkan bahan pustaka yaitu faktor internal yang meliputi kebutuhan, motif dan minat, faktor eksternal yang meliputi kelengkapan koleksi, keterampilan pustakawan dalam melayani pemustaka.

Ada banyak cara memanfaatkan koleksi perpustakaan khusus oleh pemustaka. Biasanya pemustaka memanfaatkan koleksi dengan cara meminjam koleksi, membaca diperpustakaan, mencatat informasi penting atau memperbanyak dengan menggunakan jasa fotokopi.

Dalam memanfaatkan koleksi perpustakaan, terdapat beberapa cara yang dapat dilakukan oleh pemustaka, yaitu: membaca, memfotocopi, dan meminjam. Pengertian membaca menurut (Mudjito, 1993: 61), yaitu merupakan alat bagi orang yang melek huruf untuk memperoleh pengetahuan dan pengalaman yang telah disimpan dalam bentuk tulisan.

Membaca mencakup (1) membaca merupakan suatu proses, (2) membaca adalah strategis, dan (3) membaca merupakan interaktif. Membaca merupakan suatu proses dimaksudkan informasi dari teks dan pengetahuan yang dimiliki oleh pembaca memiliki peranan yang utama dalam membentuk makna (Klein, 1996: 3). Sehingga dapat disimpulkan membaca adalah proses memahami isi dari teks untuk memperoleh ilmu pengetahuan.

Memfotokopi pada (Kamus Besar Bahasa Indonesia (2005: 321) memiliki makna “membuat reproduksi dengan mesin fotokopi”. Sedangkan menurut (Salim, 2002: 425) memfotokopi adalah membuat salinan bahan bahan cetakan atau barang tulisan lainnya dengan menggunakan mesin fotokopi. Sehingga dapat dikatakan bahwa fotokopi adalah membuat salinan yang sama antara koleksi perpustakaan dengan menggunakan mesin fotokopi.

Menurut (Salim, 2002: 165) meminjam adalah “memakai (dalam hal ini buku) orang lain untuk sementara waktu”. Sedangkan dalam (Kamus Besar Bahasa Indonesia, 2005: 876) disebutkan bahwa meminjam adalah ‘memakai barang orang lain untuk waktu tertentu’. Dari pengertian tersebut dapat disimpulkan meminjam adalah memakai koleksi yang ada di perpustakaan untuk waktu tertentu dengan jangka waktu yang sudah ditentukan.

B. Pengertian Koleksi

Menurut Suwarno (2011), bahan perpustakaan yang disediakan untuk kepentingan belajar, informasi, rekreasi kultural, dan penelitian bagi semua lapisan masyarakat mulai anak-anak, remaja maupun dewasa terdiri dari berbagai disiplin ilmu pengetahuan dan teknologi yang bersifat ilmiah dan non-ilmiah (fiksi) meliputi hal-hal berikut.

1. Karya cetak berupa buku teks, buku referensi (rujukan) seperti ensiklopedia, kamus, almanak, *annual*, direktori, manual, *handbook*, biografi, sumber geografi, terbitan pemerintah seperti peraturan perundang-perundangan, laporan penelitian, terbitan berkala berupa majalah, buletin, jurnal, dan surat kabar.
2. Karya rekam berupa kaset *audio*, VCD, CD, CD-Rom pengetahuan, *video cassette*, televisi, dsb..
3. Media elektronik yang disebut tidak direkam atau *not recorded*, yaitu media penyimpanan informasi berupa pangkalan data yang ditayangkan melalui monitor komputer, misalnya *internet*.

Setiap jenis perpustakaan memiliki koleksi dan layanan pengguna yang berbeda. Koleksi memegang peranan penting dalam setiap jenis . perpustakaan. Perpustakaan sebagai penyedia informasi perpustakaan memiliki kegiatan rutin seperti pelayanan administrasi, pelayanan teknis, dan pelayanan pengguna.

Koleksi merupakan unsur pokok dalam setiap perpustakaan, yang sangat besar peranannya dalam menunjang pelayanan informasi yang akan diberikan kepada pengguna. Untuk dapat memberikan pelayanan informasi secara maksimal maka perpustakaan berusaha menyediakan berbagai layanan informasi atau sumber bahan pustaka yang dibutuhkan oleh sivitas akademika.

Koleksi bahan pustaka adalah semua bahan pustaka yang dikumpulkan, diolah, disimpan dan disajikan kepada masyarakat guna memenuhi kebutuhan pengguna akan informasi. Umumnya koleksi yang dimiliki oleh perpustakaan tidaklah sama, hal ini tergantung pada jenis dan tujuan perpustakaan yang bersangkutan. Koleksi perpustakaan harus mencerminkan kemajuan-kemajuan manusia di segala bidang. Oleh karena itu koleksi perpustakaan harus berkembang terus menerus ditambah dengan penerbitan buku-buku terbaru. Koleksi perpustakaan tidak hanya terbatas pada buku saja tetapi meliputi segala macam bentuk cetak dan rekam.

Pengertian koleksi menurut Trimo (1985: 34) yaitu buku dimana orang-orang berkonsultasi untuk mencari fakta-fakta atau informasi tentang latar belakang atau objek, seperti buku tahunan, ensiklopedi, kamus, atlas dan lain sebagainya.

Koleksi referensi adalah kumpulan bahan pustaka yang berupa karya-karya referensi, yaitu karya-karya yang disusun sebagai alat konsultasi ataupun petunjuk mengenai informasi-informasi tertentu. Menurut sifat informasinya koleksi referensi terdiri atas koleksi referensi umum dan khusus.

1. Koleksi umum, koleksi ini tersimpan dalam rak secara terbuka dan dapat langsung diambil oleh pemustaka untuk dibaca di ruang perpustakaan atau dipinjamkan. Koleksi umum sebagian besar berbentuk buku, tersusun menurut sistem klasifikasi yang telah ditentukan sehingga memudahkan setiap pemustaka melakukan penelusuran kembali secara efektif dan efisien (Mathar, 2012: 114).
2. Koleksi khusus merupakan koleksi yang mendapat perlakuan khusus sebab dipandang sebagai sesuatu yang memiliki nilai lebih dibanding dengan koleksi lain yang ada dalam perpustakaan. Koleksi khusus tiap-tiap perpustakaan berbeda-beda jenis dan bahannya. Koleksi khusus tidak dibatasi oleh bentuk fisiknya semata, sebab bisa saja koleksi khusus di satu perpustakaan justru menjadi koleksi umum di perpustakaan lainnya. Beberapa contoh koleksi khusus di perpustakaan perguruan tinggi, misalnya skripsi, tesis, disertasi, laporan penelitian dan beberapa koleksi khusus lainnya. Kekhususan koleksi ini menimbulkan konsekuensi penyediaan ruangan khusus di perpustakaan yang mengelola koleksi khusus itu sendiri (Mathar, 2012: 114).

C. Karya Tulis Ilmiah

Dalam buku pedoman penulisan karya tulis ilmiah: makalah, skripsi, tesis, disertasi, laporan penelitian, menyatakan bahwa karya tulis ilmiah adalah karya tulis yang disusun oleh seseorang berdasarkan hasil-hasil penelitian ilmiah yang telah dilakukan antara lain dalam bentuk makalah, skripsi, tesis, disertasi, dan laporan penelitian.

1. Makalah

Adalah karya tulis ilmiah yang membahas suatu pokok persoalan, sebagai hasil kajian yang disampaikan dalam suatu pertemuan ilmiah (seminar) atau yang

berkenaan dengan tugas-tugas perkuliahan yang diberikan oleh dosen yang harus diselesaikan secara tertulis oleh mahasiswa. Naskah tulisan atau *paper* yang dibuat/ditulis untuk suatu pertemuan atau konferensi yang disampaikan atau dipresentasikan oleh penulisnya biasanya disebut sebagai *preprint* atau makalah pertemuan atau *meeting paper*. Sesudah pelaksanaan pertemuan atau konferensi tersebut selesai maka berbagai paper tadi direview, dipilih baik sebagian maupun seluruhnya untuk dimuat dalam suatu transaksi yang diterbitkan oleh pengelola/panitia konferensi. kadang-kadang tidak semua *preprint* yang masuk kepanitia konferensi dimuat atau ditulis. Mungkin beberapa dibaca kemudian ditolak dan tidak pernah dipresentasikan.

Beberapa bentuk fisik dari literatur jenis ini adalah *preprint* seperti yang dijelaskan di atas, makalah pertemuan yang terjilid baik yang dikeluarkan pada saat pertemuan atau konferensi maupun yang dikeluarkan beberapa saat setelah pertemuan selesai, catatan konferensi sebagai bagian dari majalah atau yang diterbitkan sebagai *supplement*; catatan konferensi yang diterbitkan sebagai bagian dari literatur laporan. (Saleh, 2009: 20)

2. Skripsi

Adalah karya ilmiah yang ditulis berdasarkan hasil penelitian lapangan atau keputusan dan dipertahankan di depan sidang ujian (*munaqasyah*) dalam rangka penyelesaian studi program sarjana untuk memperoleh gelar sarjana. Tebal skripsi minimal 60 (enam puluh) halaman, jika ditulis dalam bahasa Indonesia, minimal 40 (empat puluh) halaman, jika ditulis dalam bahasa Arab dan Inggris. (Pedoman penulisan KTI, 2013).

Pada dasarnya skripsi dan atau tesis yang ditulis berdasarkan hasil penelitian, tidak banyak bedanya dengan Laporan kerja atau Penelitian Lapangan. Demikian pula bagi skripsi dan tesis yang ditulis sebagai hasil proses berfikir

rasional tanpa penelitian tidak banyak bedanya dengan penulisan paper. Akan tetapi taraf atau mutu ilmiahnya harus lebih tinggi karena menuntut kemampuan sipenyusun untuk mempertanggung jawabkan kebenarannya melalui proses ujian dihadapan sejumlah penguji yang dianggap ahli dalam bidang yang dibahas skripsi dan atau tesis tersebut. Mutu ilmiah yang lebih tinggi tarafnya itu dituangkan penulis dalam bentuk sumbangan pemikiran-pemikiran baru atau yang bersifat orisinil dan bahkan jika mungkin berupa penemuan-penemuan yang dapat menyumbang bagi perkembangan ilmu yang dibahas. Dewasa ini banyak lingkungan Perguruan Tinggi menuntut penyusunan skripsi dan atau tesis dilakukan melalui prosedur penelitian atau pemikiran yang benar-benar cermat, sebagai pertanggung jawaban ilmiah yang dipersyaratkan. Pertanggung jawaban ilmiah yang dilakukan oleh penyusun melalui sidang ujian seperti disebutkan diatas, sangat penting artinya karena hasil karya tulis tersebut menyangkut pemberian gelar kesarjanaan sebagai pengakuan kemampuan ilmiah yang telah dicapai oleh penyusun skripsi dan atau tesis.

Di pihak lain untuk memberi kesempatan bagi pembacanya mengikuti isi skripsi dan atau tesis secara cepat, kerap kali penyusun diharuskan juga membuat abstrak (abstract) sebagai resume atau ringkasan karya tulis ilmiah tersebut. (Nawawi, 1998: 28).

3. Tesis

Adalah karya ilmiah yang ditulis dalam rangka penyelesaian studi pada tingkat program magister, yang diajukan untuk diuji/dinilai oleh tim penguji guna memperoleh gelar Magister. Pembahasan dalam tesis mencoba mengungkap persoalan ilmiah tertentu dan memecahkannya secara analitis kritis. Tebal tesis minimal 100 (seratus) halaman.

Tesis dan disertasi dapat dikatakan sebagai pernyataan dari suatu penyelidikan/investigasi atau penelitian, yang memuat penemuan-penemuan oleh pengarang dan kesimpulan yang dicapai. Tulisan ini diajukan oleh pengarangnya sebagai salah satu persyaratan dalam mendapat gelar kesarjanaan, kualifikasi profesional atau anugerah-anugerah lain. Dari pengertian ini dapat dikatakan bahwa tesis dan disertasi dalam beberapa hal sama dengan dalam beberapa hal sama dengan laporan. Kedua-duanya merupakan tulisan mengenai hasil penyelidikan atau penelitian; kedua-duanya menyajikan penemuan-penemuan dan kesimpulan; kedua-duanya disampaikan kepada sebuah badan pengawas (Universitas untuk tesis, dan disertasi, sponsor untuk laporan); dan kedua-duanya termasuk dokumen yang tidak dipublikasikan secara luas.

Bila suatu tesis dan disertasi diterima (misalnya oleh suatu universitas) maka ini berarti bahwa pengarangnya telah mempertahankannya dihadapan tim penguji dan telah memenuhi persyaratan yang telah diajukan oleh universitasnya. Tesis merupakan karya tulis ilmiah akhir yang harus disampaikan oleh seorang mahasiswa dalam perkuliahannya pada tingkat magister, sedangkan disertasi adalah karya ilmiah akhir yang harus disampaikan oleh seorang mahasiswa dalam perkuliahannya pada tingkat doktor.

Tesis dan disertasi sering melaporkan peneliti-penelitian dalam bidang yang sangat maju, menggambarkan atau merefleksikan usaha penulisannya untuk memperluas wawasan keilmuannya yang terbatas dilingkungan bidang yang dia pilih. Tesis ini merupakan dokumen yang sangat penting bagi peneliti-peneliti lain. Hal ini karena dokumen ini berisi informasi yang tidak bisa ditemukan ditempat lain, terutama tentang metodologi penelitiannya. Namun demikian beberapa tesis biasanya oleh penulisnya ditulis lagi dalam bentuk artikel jurnal

atau monograf yang diterbitkan. Selain itu tesis atau disertasi disajikan atau didistribusikan bentuk mikrofis. (Saleh, 2009: 22)

4. Disertasi

Adalah karya ilmiah yang ditulis dalam rangka penyelesaian studi doktor, yang dipertahankan di depan sidang ujian promosi untuk memperoleh gelar Doktor (Dr.). pembahasan dalam disertasi harus harus analitis kritis, dan merupakan upaya pendalaman dan pengembangan ilmu pengetahuan yang ditekuni oleh mahasiswa yang bersangkutan. Untuk itu, pembahasannya harus menggunakan pendekatan multidisipliner yang dapat memberikan suatu kesimpulan yang berimplikasi filosofi dan mencakup beberapa bidang ilmiah. Tebalnya minimal 200 (dua ratus) halaman. (UIN Alauddin, 2013).

Diatas telah dikatakan bahwa skripsi dan atau tesis dipersiapkan untuk memperoleh gelar kesarjanaan, yang mengandung pengakuan tingkat keberhasilan tertentu. Pada tingkat yang lebih tinggi keberhasilan ilmiah bagi seseorang yang telah memiliki gelar kesarjanaan, diberikan kesempatan untuk mencapai gelar Doktor (DR) atau Phylosophical Doctor (Ph.D) dengan menyusun dan mempertahankan karya tulis ilmiah yang disebut disertasi. Proses penyusunannya dilakukan melalui kegiatan penelitian yang hasilnya berorientasi pada penemuan sesuatuyang baru, berupa prinsip-prinsip, hukum-hukum, dalil-dalil atau teori-teori. Penelitian dilakukan oleh seorang peneliti yang disebut promovendus secara mandiri, yang kecermatan dan tingkat obyektivitasnya diberi bobot yang sangat tinggi. Untuk itu secara formal seorang promovendus bekerja di bawah pengawasan dan bimbingan suatu tea konsultan yang disebut promotor, sejak mempersiapkan desain peneliti sampai selesainya disertasi disusun. (Nawawi, 1998: 28).

5. Laporan penelitian

Secara substansial, makalah, skripsi, tesis, dan disertasi sering juga disebut laporan penelitian. Akan tetapi, laporan penelitian yang dimaksud disini adalah karya ilmiah yang ditulis dalam rangka pengembangan keilmuan. Dalam konteks UIN Alauddin, laporan penelitian biasanya terkoneksi dengan lembaga/pusat penelitian. Tabel laporan penelitian minimal 60 (enam puluh) halaman. Semua karya tulis ilmiah tersebut di atas harus diketik atau dicetak dengan memperhatikan persyaratan tata tulis ilmiah agar dapat dikomunikasikan secara ilmiah pula dengan para pembacanya.

Penelitian yang dilaporkan dalam salah satu bentuk karya tulis tersebut di atas, secara umum bertujuan untuk menemukan atau mengembangkan pengetahuan melalui usaha menguji suatu konsep tentang kebenaran yang masih diragukan secara obyektif. Konsep atau konsep-konsep yang diuji itu dapat berupa sesuatu yang ada dalam arti dapat disentuh dengan paca indera dan dapat pula berupa sesuatu yang dapat dibuktikan adanya secara ilmiah. Oleh karena itu perkataan menemukan pengetahuan harus diartikan sebagai usaha mengungkapkan suatu kebenaran baru dengan bukti-bukti ilmiah. Sedangkan perkataan mengembangkan pengetahuan harus diartikan sebagai usaha menggali lebih dalam dan lebih luas sesuatu yang lebih cukup diketahui. Usaha yang disebut terakhir akan memperluas cakrawala pembahasan aspek-aspek suatu obyek pengetahuan yang belum cukup atau belum lengkap pengkajian dan penyajiannya. Usaha itu dilakukan dengan cara menguji kembali berbagai teori yang pada dasarnya berkedudukan sebagai hipotesis ilmiah, sehingga selalu dapat diragu-ragukan kembali kebenarannya berdasarkan pengalaman-pengalaman baru dari sipeneliti. Sebagaimana dikatakan di atas usaha menguji kebenaran dalam rangka menemukan atau mengembangkan pengetahuan secara ilmiah yang disebut

penelitian, dapat berbentuk usaha membuktikan adanya sesuatu yang sudah ada namun disangsikan kebenarannya, terutama oleh sipeneliti. (Nawawi, 1998: 29).

D. Perpustakaan Perguruan Tinggi

Perpustakaan berasal dari kata dasar pustaka. Menurut Kamus Besar Bahasa Indonesia, pustaka artinya kitab, buku (Depdikbud: 1980). Dalam bahasa Inggris dikenal dengan library. Istilah ini berasal dari kata librer atau libri, yang artinya buku (Sulistyo Basuki: 1991, 3). Dari kata latin tersebut terbentuklah istilah librarius, tentang buku. Dalam bahasa asing lainnya perpustakaan disebut bibliotheca (Belanda), yang juga berasal dari bahasa Yunani biblia yang artinya tentang buku, kitab. (Suwarno, 2010).

Selanjutnya menurut istilah perpustakaan dapat didefinisikan menurut beberapa ahli dan memiliki konsep yang berbeda. Namun, dari sekian banyak definisi tersebut, penulis hanya akan mengemukakan beberapa definisi yang dianggap representatif sebab pada prinsipnya definisi perpustakaan ini meskipun redaksinya berbeda namun maknanya sama:

1. Perpustakaan adalah suatu ruangan, bagian dari gedung/bangunan, atau gedung itu sendiri, yang berisi buku-buku koleksi, yang disusun dan diatur sedemikian rupa sehingga mudah dicari dan dipergunakan apabila sewaktu-waktu diperlukan untuk pembaca. (Sutarno, 2006: 11).
2. Perpustakaan diartikan sebuah ruangan atau bagian dari gedung itu sendiri yang digunakan untuk menyimpan buku dan terbitan lainnya yang biasanya disimpan menurut tata susunan tertentu yang digunakan pembaca bukan untuk dijual. (Sulistyo-Basuki, 1993).

Dari beberapa pendapat diatas penulis dapat menarik kesimpulan bahwa istilah perpustakaan dapat diartikan sebagai sebuah gedung atau lembaga yang memiliki struktur organisasi yang jelas dan menghimpun informasi baik dalam

bentuk tercetak maupun terekam yang diolah dan disusun secara sistematis hingga siap untuk dilayankan kepada para pemustaka serta menyediakan sarana dan prasarana yang dapat menunjang segala kegiatan yang ada di dalam perpustakaan dengan tujuan mencapai kepuasan para pemustaka.

1. Pengertian Perpustakaan Perguruan Tinggi

Perpustakaan perguruan tinggi merupakan unit pelaksanaan teknis (UPT) perguruan tinggi yang bersama-sama dengan unit lain turut melaksanakan Tri Dharma perguruan tinggi dengan cara memilih, menghimpun, mengolah, merawat, dan melayangkan sumber informasi kepada lembaga induknya pada khususnya dan masyarakat akademis pada umumnya, kelima tugas tersebut dilaksanakan dengan tata cara administrasi, dan organisasi yang berlaku bagi penyelenggara sebuah perpustakaan. (Qalyubi, 2003).

Perpustakaan perguruan tinggi adalah perpustakaan yang terdapat pada perguruan tinggi, badan bawahannya, maupun lembaga yang berafiliasi dengan perguruan tinggi. Perpustakaan perguruan tinggi bertujuan menunjang Tri Dharma Perguruan Tinggi, yaitu berikut ini.

- a. Pendidikan dan pengajaran untuk menunjang kurikulum pendidikan dan pengajaran.
- b. Penelitian untuk menunjang program penelitian.
- c. Pengabdian pada masyarakat untuk menunjang program-program pemberdayaan masyarakat.

Meskipun masyarakat yang dilayani perpustakaan perguruan tinggi memiliki banyak kesamaan, tetapi tidak berarti koleksinya juga sama. Koleksi perpustakaan perguruan tinggi tidak seragam karena adanya perbedaan dalam hal berikut ini.

- a. Jenis perguruan tinggi (universitas, akademi, atau sekolah tinggi).

- b. Tingkat pendidikan (jenjang diploma, S1, S2, dan S3).
 - c. Prioritas, mengutamakan untuk program S1 atau S2.
 - d. Jumlah mahasiswa.
 - e. Program studi, terdiri dari banyak program atau sedikit program.
- (Yulia, 2009: 1.21)

2. Fungsi perpustakaan perguruan tinggi

Beberapa fungsi perpustakaan Perguruan Tinggi dapat diuraikan sebagai berikut:

a. Fungsi edukasi

Perpustakaan merupakan sumber belajar bagi civitas akademika, oleh karena itu koleksi yang mendukung pencapaian tujuan pembelajaran, pengorganisasian bahan pembelajaran setiap program studi, koleksi tentang strategi belajar mengajar dan materi pendukung evaluasi pembelajaran. Dalam hal ini jelas, bahwa tugas pokok Perpustakaan Perguruan Tinggi ialah menunjang program Perguruan Tinggi yang salah satunya adalah bersifat edukasi. Sebagaimana kita ketahui bersama bahwa, cara belajar mahasiswa pada sebuah perguruan tinggi lebih bersifat serba aktif, hal ini terlihat dengan adanya kegiatan belajar terstruktur dan belajar mandiri sebagai tuntutan dari sistem SKS (Sistem Kredit Semester). Peran dosen dalam hal ini bukan “mengajar” mahasiswa lagi, tetapi lebih tepat “membelajarkan” mahasiswa. Seorang mahasiswa lebih dituntut untuk membaca sebanyak mungkin bahan bacaan yang berhubungan dengan mata kuliah yang sedang ditempuh. Terkadang tidak mengherankan bila ada mahasiswa yang lebih banyak tahu dari dosennya. Ini sering terjadi dan merupakan kenyataan dimana seorang dosen terkadang kewalahan menghadapi mahasiswa yang bertipe agresif karena banyak membaca.

b. Fungsi Informasi

Peranan perpustakaan, disamping sebagai sarana pendidikan juga berfungsi sebagai pusat informasi. Diharapkan perpustakaan dapat memenuhi kebutuhan. Misalnya dengan menggunakan layanan rujukan dan media internet.

c. Fungsi riset (penelitian)

Salah satu fungsi dari perpustakaan Perguruan Tinggi adalah mendukung pelaksanaan riset yang dilakukan oleh civitas akademika melalui penyediaan informasi dan sumber-sumber informasi untuk keperluan penelitian pengguna. Informasi yang diperoleh melalui perpustakaan dapat mencegah terjadinya duplikasi penelitian. Kecuali penelitian yang akan dilakukan merupakan penelitian yang berkelanjutan. Oleh karena itu, melalui fungsi riset diharapkan karya-karya penelitian yang dilakukan oleh civitas akademik akan semakin berkembang.

d. Fungsi Rekreasi

Perpustakaan disamping berfungsi sebagai sarana pendidikan, juga berfungsi sebagai tempat rekreasi. Tentunya rekreasi yang dimaksud disini bukan berarti jalan-jalan untuk liburan, tetapi lebih berhubungan dengan ilmu pengetahuan. Seperti dengan cara menyajikan koleksi yang menghibur pembaca misalnya bacaan humor, cerita perjalanan hidup seseorang, novel dan membuat kreasi keterampilan.

e. Fungsi Publikasi

Perpustakaan selayaknya juga membantu melakukan publikasi karya yang dihasilkan oleh karya perguruan tingginya civitas akademik dan nonakademik.

f. Fungsi deposit

Perpustakaan menjadi pusat deposit untuk seluruh karya dan pengetahuan.

g. Fungsi Interpretasi

Perpustakaan sudah seharusnya melakukan kajian dan memberikan nilai tambah terhadap sumber-sumber informasi yang dimilikinya untuk membantu pengguna dalam melakukan Tri Darmanya. (Berawi, 2012: 49).



BAB III

METODOLOGI PENELITIAN

A. Jenis Dan Pendekatan

Jenis penelitian ini adalah penelitian deskriptif melalui pendekatan kuantitatif. Penelitian kuantitatif adalah suatu metode penelitian yang bersifat deduktif, objektif, dan ilmiah dimana data yang diperoleh berupa angka-angka (skor, nilai) atau pernyataan-pernyataan yang dinilai, dan analisis dengan analisis statistik (Mania, 2013). Karenanya dalam penelitian kuantitatif pengukuran terhadap gejala yang diamati menjadi penting, sehingga pengumpulan data dilakukan dengan menggunakan daftar pertanyaan berstruktur (angket) yang disusun berdasarkan pengukuran terhadap variabel yang diteliti yang kemudian menghasilkan data kuantitatif. (Mustamin dkk, 2009: 15)

B. Lokasi dan Waktu Penelitian

Lokasi yang dijadikan peneliti sebagai tempat untuk melakukan penelitian ini adalah perpustakaan Universitas Islam Negeri Alauddin Makassar. Karena skripsi, tesis, dan disertasi masih kurang dimanfaatkan dilihat dari pemustaka yang berkunjung. Penelitian ini dilaksanakan dari tanggal 01 Februari s/d 01 Maret 2016.

C. Populasi Dan Sampel

1. Populasi

Populasi adalah keseluruhan subyek penelitian (Aikunto, 2013:173). Populasi adalah wilayah generalisasi yang terdiri atas objek atau subyek yang mempunyai

kualitas dan karakteristik tertentu yang ditetapkan oleh peneliti untuk dipelajari dan kemudian ditarik kesimpulan. (Sugiyono, 2013: 117)

Adapun populasi yang akan dijadikan target peneliti dalam mengumpulkan data yaitu pemustaka yang berkunjung di ruang khusus perpustakaan UIN Alauddin Makassar selama penelitian berlangsung.

2. Sampel

Sampel adalah sebagian atau wakil populasi yang diteliti (Arikunto, 2013 : 174). Menurut Furchan (2004) sampel adalah sebagian atau wakil populasi yang diteliti (Mania, 2013 : 166).

Menurut Sugiyono (2008:91) bahwa sampel adalah bagian dari contoh yang dimiliki oleh populasi tersebut”. Sampel dilakukan apabila kita tidak dapat melakukan survei terhadap keseluruhan populasi, prosedur ini lebih dikenal dengan istilah “ inferential statistics” yang berusaha untuk membuat pernyataan dari populasi dengan mengambil pendapat atau bukti dari populasi yang dijadikan sampel saja. Ini biasanya dilakukan saat melakukan survey terhadap populasi yang jumlahnya banyak. Pada kasus yang diteliti hanya sedikit, maka disarankan untuk melakukan survey kesemua populasi dengan sensus.

Arikunto (2003: 70) menyatakan bahwa apabila subjek penelitian kurang dari 100 orang, maka lebih baik diambil semuanya sehingga penelitiannya merupakan penelitian populasi dari jumlah dan karakteristik yang dimiliki oleh populasi. Selanjutnya jika jumlah subjek cukup besar, maka diambil sampel antara 10-15% atau antara 20-25% tergantung dari waktu, biaya dan tenaga yang tersedia.

Adapun sampel dari penelitian ini adalah pemustaka yang berkunjung di lantai 4 gedung perpustakaan UIN Alauddin Makassar selama penelitian berlangsung dan jumlah sampel yang digunakan adalah 110 orang yang di ambil dari penentuan jumlah sampel dari populasi 160 dengan taraf kesalahan 5 %.

D. Variabel Penelitian

Istilah variabel adalah objek penelitian , atau apa yang menjadi titik perhatian suatu penelitian (Arikunto, 2006: 118). Variabel dalam penelitian ini adalah pemanfaatan koleksi khusus dan karya tulis ilmiah di perpustakaan, mencakup tabel dibawah ini:

Tabel.1
Vareabel Dan Indikator

N0	Variabel	Indikator
1.	Pemanfaatan koleksi khusus	1. Membaca 2. Memfotokopi 3. Mencatat informasi penting 4. Adanya kebutuhan, motif dan minat
2.	Karya tulis ilmiah	1. Skripsi 2. Tesis 3. Disertasi

E. Prosedur pengumpulan data.

Untuk memperoleh data sesuai dengan yang diinginkan, maka penulis menggunakan :

1. Data primer

Data primer yaitu data yang diperoleh melalui pengamatan langsung ke objek penelitian untuk mencari informasi atau dengan data :

- a. Observasi yaitu suatu pengumpulan data dilapangan dengan melakukan pengamatan langsung.
- b. Kuesioner, yaitu mengumpulkan data melalui penyebaran angket penelitian berupa pertanyaan tertulis disertai jawaban yang telah disediakan sesuai dengan yang dialami dan dirasakan oleh responden.

2. Data sekunder

Data sekunder yaitu data yang mendukung data primer yang bersumber dari penelitian kepustakaan.

F. Instrumen Penelitian

Menurut Arikunto (2002:136) instrumen penelitian adalah alat atau fasilitas yang digunakan oleh peneliti dalam mengumpulkan data agar pekerjaannya lebih mudah dan hasilnya lebih baik. Dalam arti lebih cermat, lengkap dan sistematis sehingga mudah diolah. Karena metode yang digunakan adalah kuesioner atau angket maka dalam penelitian ini penulis menggunakan instrumen angket. Sehingga dalam instrumen ini diharapkan dapat dikumpulkan data sebagai alat untuk menyatakan besaran atau presentase yang berbentuk kuantitatif.

Skala yang digunakan dalam penelitian ini adalah skala likert. Skala pengukuran dengan tipe ini digunakan untuk mengukur sikap, pendapat dan persepsi seseorang atau kelompok tentang kejadian atau gejala sosial. Dengan menggunakan skala likert setiap jawaban dihubungkan dengan bentuk pernyataan atau dukungan sikap yang diungkapkan dengan kata-kata sebagai berikut :

Sangat setuju (SS) =4

Setuju (S) =3

Kurang setuju (KS) =2

Tidak setuju (TS) =1

G. Uji Validitas dan Reliabilitas Data

1. Uji Validitas Data

Keabsahan atau kevalidan suatu kesimpulan dari suatu penelitian ditentukan oleh kevalidan data yang diperoleh. Instrumen merupakan salah satu alat pengumpul data dalam penelitian. Oleh karena itu penelitian membutuhkan instrument yang valid sebelum melakukan proses pengumpulan data.

Uji validitas adalah tingkat keandalan dan kesahihan alat ukur yang digunakan. Instrumen dikatakan valid berarti menunjukkan alat ukur yang digunakan. Instrumen dikatakan valid berarti menunjukkan alat ukur yang digunakan untuk mendapatkan data itu valid atau dapat digunakan untuk mengukur apa yang seharusnya di ukur (Sugiyono, 2013: 137). Suatu instrument penelitian yang valid mempunyai validitas yang tinggi, sebaliknya instrument yang kurang valid berarti memiliki validitas yang rendah (Arikunto, 2003: 115).

Uji validitas dalam penelitian ini adalah validitas item (pernyataan) angket dengan metode Kolerasi Pearson. Analisis ini dilakukan dengan cara mengkorelasikan setiap skor item dengan skor total. Skor total item merupakan jumlah dari total keseluruhan item.

Validitas item digunakan untuk mengukur ketepatan sebuah item dalam mengukur sesuatu yang akan diukur. Item yang valid akan mengkorelasikan setiap skor item dengan skor total. Penentuan kelayakan suatu item dilakukan dengan cara

uji signifikan 0,05. Artinya, suatu item dianggap valid jika memiliki korelasi yang signifikan 0,05. Artinya, suatu item dianggap valid jika memiliki korelasi yang signifikan dengan skor total item (Quraissy, 2013: 26).

Uji validitas ini dilakukan untuk menguji valid atau tidaknya butir pernyataan yang ada pada kuesioner. Suatu item instrument dikatakan valid jika nilai korelasinya adalah “positif” dan lebih besar atau sama dengan r tabel. Adapun nilai r tabel dalam penelitian ini adalah 0,195.

Hasil uji validitas untuk kuesioner uji coba pemanfaatan koleksi khusus karya tulis ilmiah di perpustakaan UIN Alauddin Makassar dapat dilihat pada table berikut ini.

Table.2
Uji validitas angket pemanfaatan koleksi khusus di perpustakaan UIN Alauddin Makassar

No. soal	Nilai korelasi	r tabel	Valid/tidak valid
1	0,515	0,195	valid
2	0,481	0,195	valid
3	0,354	0,195	valid
4	0,520	0,195	valid
5	0,618	0,195	valid
6	0,546	0,195	valid
7	0,354	0,195	valid
8	0,441	0,195	valid
9	0,464	0,195	valid
10	0,269	0,195	valid

Sumber: Hasil perhitungan nilai korelasi dari SPSS v16

Tidak ada nilai korelasi yang tidak signifikan antara item pertanyaan dengan total item, maka tidak ada data yang harus dikeluarkan.

Tabel.3
Uji Validitas Angket Karya tulis ilmiah di Perpustakaan UIN Alauddin
Makassar

No. Soal	Nilai Korelasi	r tabel	Valid/Tidak Valid
1	0,539	0,195	Valid
2	0,874	0,195	Valid
3	0,893	0,195	Valid

Sumber: hasil perhitungan nilai korelasi dari SPSS v16

Tidak ada nilai korelasi yang tidak signifikan antara item pertanyaan dengan total item, maka tidak ada data yang harus dikeluarkan.

2. Uji Reliabilitas Data

Setelah melakukan uji validitas, maka selanjutnya dilakukan uji reliabilitas. Item-item yang tidak valid dalam uji validitas tidak lagi dimasukkan kedalam uji reliabilitas. Sebuah alat ukur akan disebut reliable apabila alat ukur tersebut dapat mengukur sebuah gejala dalam waktu dan tempat yang berbeda namun menghasilkan sesuatu yang sama atau dengan kata lain alat ukur tersebut mempunyai hasil yang konsisten apabila digunakan berkali-kali pada waktu yang berbeda (Quraisy, 2013: 42).

Uji Reliabilitas Menurut Hasan (2006: 15) reliabilitas artinya memiliki sifat dapat dipercaya, yaitu apabila alat ukur yang digunakan berkali-kali oleh peneliti yang sama atau peneliti yang lain tetap memberikan hasil yang sama. Uji reliabilitas dilakukan setelah semua pernyataan diuji kevalidannya. Uji reliabilitas ini dilakukan apakah kuesioner dapat digunakan lebih dari satu kali untuk responden yang sama. Hal ini dilakukan untuk mengetahui pernyataan mana yang valid dan mana yang tidak valid dengan mengkonsultasikan data tersebut dengan tingkat r table. Bila r *hitung*

lebih besar dari r *table* maka butir tersebut valid, dan sebaliknya. Setiap pernyataan dikatakan valid bila nilai r *hitung* lebih besar dari nilai r *table*.

Adapun hasil uji reliabilitas untuk angket Pemanfaatan koleksi khusus Perpustakaan UIN Alauddin Makassar dapat dilihat pada table di bawah ini:

Reliability Statistics

Cronbach's Alpha	N of Items
.581	10

Sumber: Hasil olah SPSS v16

Nilai koefisien reliabilitas di atas adalah 0,581. Sesuai kriteria, nilai ini sudah lebih besar dari 0,195, maka hasil data angket memiliki tingkat reliabilitas yang baik, atau dengan kata lain, data hasil angket dapat dipercaya.

Adapun hasil uji reliabilitas untuk angket Karya tulis ilmiah Perpustakaan UIN Alauddin Makassar dapat dilihat pada table di bawah ini:

UNIVERSITAS ISLAM NEGERI
ALAUDDIN
 M A K A S S A R

Reliability Statistics

Cronbach's Alpha	N of Items
.674	3

Sumber: Hasil olah SPSS v16

Nilai koefisien reliabilitas di atas adalah 0,674. Sesuai kriteria, nilai ini sudah lebih besar dari 0,195, maka hasil data angket memiliki tingkat reliabilitas yang baik, atau dengan kata lain, data hasil angket dapat dipercaya.

H. Teknik Analisis Data

Dalam penelitian ini penulis melakukan analisis data yang diperoleh selama melakukan penelitian diperpustakaan UIN Alauddin Makassar. Data yang diperoleh dan terkumpul dari hasil jawaban para responden diolah dengan menggunakan sistem tabulasi data dengan analisis persentase dari frekuensi jawaban dibagi jumlah responden.

Adapun rumus yang digunakan :

$$P = F/N \times 100\%$$

KET :

P = Presentasi

F= Frekuensi jawaban

N= nilai atau jumlah orang (responden) yang menjawab

100% = Bilangan tetap (Sudjana, 2003: 43).

BAB IV

HASIL PENELITIAN DAN PEMBAHASAN

A. Hasil Penelitian

1. Sejarah Institut Agama Islam Negeri Alauddin Makassar Ke Universitas Islam Negeri Alauddin Makassar

Sejak tanggal 10 oktober 2005 status kelembagaan Institute Agama Islam negeri (IAIN) Alauddin Makassar berdasarkan peraturan p[resident (PerPres) Republic Indonesia Nomor 57 tahun 2005 tanggal 10 oktober 2005 yang ditandai dengan peresmian penandatanganan prasasti oleh presiden RI bapak Dr. H. Susilo Bambang Yudhoyono pada tanggal 4 desember 2005 di Makassar. Dengan perubahan status kelembagaan dari Institute Agama Islam Negeri Alauddin Makassar ke Universitas Islam Negeri Alauddin Makassar berkembang dari 5 fakultas menjadi 7 fakultas dan Program Pascasarjana (DPS) berdasarkan peraturan Menteri Agama RI nomor 5 tahun 2006 tanggal 10 Maret 2006 (Sumber : Profil UIN Alauddin Makassar 2012).

2. Gambaran umum perpustakaan Universitas Islam Negeri (UIN) Alauddin Makassar

Perpustakaan Universitas Islam Negeri (UIN) Alauddin Makassar didirikan pada 10 November 1965 bersamaan diresmikan IAIN Alauddin Makassar. Sesuai dengan surat Menteri Agama Republik Indonesia 74 tentang berdirinya IAIN Alauddin Makassar.

Tujuan dibentuknya perpustakaan IAIN Alauddin Makassar adalah untuk Menunjang program Tri Dharma Perguruan Tinggi yaitu: pendidikan, penelitian dan pengabdian kepada masyarakat.

Ruang perpustakaan pada tahun 1965 sampai dengan tahun 1967 bertempat disebelah selatan gedung Universitas Muslim Indonesia (UMI) Jalan Kakatua tepatnya di satu ruangan kantor sekolah persiapan IAIN pertengahan tahun 1967, IAIN Alauddin Makassar pindah kejalan Timur Biosko AA dilantai tiga.

Pada tahun 1973 IAIN Alauddin Makassar pindah lagi kejalan Sumba Perpustakaan menempati lantai dasar. Memasuki tahun1974 IAIN alauddin Makassar pindah kejalan gunung sari dan kemudian kejalan Sultan Alauddin Makassar.

Perpustakaan menempati gedung syariah salah satu ruangan kuliah berada dilantai dua. Tenaga perpustakaan sudah berjumlah tiga orang yaitu seorang kepala perpustakaan dan dua orang staf. Namun, pada akhir 1975 perpustakaan mengalami kebakaran diakibatkan oleh arus listrik.

Banyak koleksi yang ikut terbakar, sedangkan koleksi yang berhasil diselamatkan dipindahkan kerumah jabatan rektor yang berada dilingkungan kampus. Setelah itu, perpustakaan dipindahkan kegedung fakultas tarbiah.

Gedung perpustakaan bersambung dengan lembaga pusat pengembangan bahasa pada tahun 1977 lembaga pusat bahasa IAIN Alauddin Makassar dilebur. Perpustakaan IAIN Alauddin Makassar sampai pada tahun 1998 lembaga pusat pengembangan bahasa dibuka kembali. Lantai dasar tetap dijadikan kantor dan ruangan pengolahan

Kemudian pada tahun 2004 perpustakaan IAIN alauddin Makassar kembali pindah kegedung berlantai tiga. Lantai pertama ruang kepalka perpustakaan, bagian administrasi, pengolahan, penitipan barang, fotokopi, ashar cornr, irian corner, laboratorium dan tatausaha. Lantai dua bagian pelayanan, referewnsi dan cadangan.

sedangkan lantai tiga ruangan pertemuan, ruang skripsi masing-masing fakultas dan ruang computer digital.

Perpustakaan IAIN Alauddin Makassar mengalami pergantian perpustakaan pada bulan November 2008 dari bapak A.Ibrahim diserahkan kepada ibu Nursia sebagai care teke hingga bulan Mei sebelum dilakukan pemilihan ulang kepala perpustakaan baru . Pada saat itu terjadi perubahan besar-besaran karena sesuatu dan lain hal. Selama kepemimpinan pejabat caretaker ibu Nursia Hamid melakukan beberapa perubahan seperti letak penitipan barang diletakkan dilantai dua.

Kemudian pada tanggal 10 november 2009, maka dilantiklah kepala perpustakaan baru, yaitu bapak irvan Mulyadi selama kepemimpinannya beberapa perubahan , seperti penempatan pegawai perpustakaan sesuai dengan kompetensi atau latar belakang pendidikan masing-masing.

Penempatan pegawai sesuai dengan profesinya karena mengingat kurangnya pustakawan yang latar belakangnya pendidikan ilmu perpustakaan. Dengan mengingat perkembangan ilmu pengetahuan dan teknologi yang semakin cepat, perpustakaan UIN Alauddin Makassar dengan keterbatasan pegawai yang berlatar belakang ilmu perpustakaan tetap berusaha untuk melakukan perubahan yang tadinya masih sangat konvensional atau manual menjadi perpustakaan berotomasi karena desakan adanya peningkatan atau penambahan jumlah koleksi dari tahun ke tahun semakin meningkat, begitu pula dengan jumlah pengunjung semakin bertambah.

Maju mundurnya suatu lembaga tergantung dari pimpinannya, kalau organisasi atau lembaga diatur dengan baik maka lembaga tersebut akan mengalami perubahan pula, dengan catatan pimpinan dengan staf dapat bekerja secara maksimal.

Pada tahun 2011 perpustakaan UIN Alauddin Makassar pindah ke kampus II

Jln. Sultan Alauddin No. 36 Samata Kab. Gowa. Sejak itulah perpustakaan mulai berbenah diri serta mengejar ketertinggalan seperti suatu program bekerjasama dengan orang-orang Teknologi Informatika (TI) dan sekarang program tersebut sudah mulai berjalan, akan tetapi belum maksimal.

Namun demikian, suatu perpustakaan yang ideal itu bukan hanya dilihat dari segi pembangunan fisik saja, akan tetapi semua bentuk yang ada kaitannya dengan perpustakaan harus maksimal semua terutama dalam hal program yang harus diaplikasikan, karena dengan program inilah sehingga segala aktifitas yang ada di perpustakaan dapat berjalan dengan efektif dan efisien.

Selanjutnya, pada tanggal 2 Januari 2013 dipilihlah Ibu Himayah, S. Ag. SS. MIMS, sebagai kepala perpustakaan periode 2013 sampai masa jabatan berakhir, selama beberapa bulan kepemimpinannya dilakukan beberapa perubahan seperti bidang struktur organisasi dan penempatan tugas pegawai perpustakaan

Kemudian pada tanggal 10 November 2015 sampai saat ini Perpustakaan UIN Alauddin Makassar mengalami renovasi bangunan yang merupakan agenda pimpinan baru yakni Muh. Quraisy Mathar, untuk memberikan kenyamanan bagi setiap mahasiswa yang datang ke perpustakaan.

3. Visi Dan Misi Perpustakaan Universitas Islam Negeri (UIN) Alauddin Makassar

a. Visi

Visi perpustakaan Universitas Islam Negeri (UIN) Alauddin Makassar adalah menjadikan perpustakaan UIN Alauddin Makassar sebagai pusat ilmu pengetahuan, informasi, dan dokumentasi ilmiah berbasis teknologi dan peradaban islam terdepan dengan teknologi modern serta pendukung

utama tercapainya UIN Alauddin Makassar sebagai the center of excellence.

b. Misi

Misi perpustakaan islam negeri (UIN) Alauddin Makassar adalah:

1. Melayani kebutuhan pengetahuan, informasi dan dokumentasi ilmiah untuk ciftas akademika uin alauddin makassar .
2. Menyediakan layanan informasi berbasis teknologi untuk kegiatan pendidikan, penelitian dan pengabdian kepada masyarakat.
3. Mendukung integrasi IPTEK dan ilmu keislaman menuju kampus UIN Alauddin Makassar berbasis peradaban islam

4. Tujuan dan sasaran perpustakaan Universitas Islam Negeri (UIN) Alauddin Makassar

Setiap institusi tentunya mempunyai tujuan serta sasaran yang berbeda. Perbedaan tersebut biasanya ditentukan berdasarkan visi dari institusi yang bersangkutan, begitu pula dengan perpustakaan. Universitas Islam Negeri (UIN) Alauddin Makassar memiliki tujuan :

- a. meningkatkan efesiensi pengembangan dan pelayanan dan perpustakaan.
- b. memberikan dukungan pengembangan untuk meningkatkan pelaksanaan tridarma perguruan tinggi.
- c. mempertahankan posisi perpustakaan UIN alauddin makassar sebagai jantung perguruan tinggi dengan mengikutui perkembangan baru
- d. terwujudnya sarana dan prasarana untuk pengembangan jasa dan layanan informasi serta system informasi diperpustakaan uin alauddin Makassar.

- e. menyediakan koleksi dan informasi yang sesuai dengan kebutuhan civitas akademika dilingkungan uin alauddin Makassar

5. Struktur Organisasi Perpustakaan Universitas Islam Negeri (UIN) Alauddin Makassar

Perpustakaan UIN alauddin Makassar dipimpin oleh kepala perpustakaan yang bertanggung jawab langsung ke rektor. Dengan pembinaan melalui wakil rektor (WR I). Perpustakaan UIN Alauddin Makassar mempunyai lima bagian dengan struktur organisasi matrix, yaitu :

a. Bagian pengembangan koleksi

Bidang ini terdiri atas sub bagian monograf dan serial tercetak dan tidak tercetak dan sub bagian pemeliharaan koleksi. Sub bagian monograf dan serial (tercetak dan tidak tercetak) mempunyai tugas dan tanggung jawab dalam menyeleksi bahan pustaka, melakukan verifikasi dan bibliografi, melakukan pemisahan bahan pustaka yang dibutuhkan oleh pemustaka perpustakaan UIN Alauddin Makassar. Sub bagian ini juga bertugas menghimpun koleksi karya ilmiah sivitas akademika UIN Alauddin Makassar, menghimpun jurnal dan majalah populer.

Sub bagian pemeliharaan bagian koleksi bertanggung jawab dalam kegiatan pemeliharaan dan pelestarian koleksi yang mengalami kerusakan. Selain itu, subbagian ini melakukan kegiatan reproduksi koleksi langka atau yang sangat dibutuhkan sivitas akademika UIN Alauddin Makassar dalam kegiatan pembelajaran, penelitian dan pengabdian kepada masyarakat.

b. Bagian pengolahan bahan pustaka

Bagian ini terdiri atas sub bagian klasifikasi, katalogisasi dan sub bagian organisasi data. Sub bagian klasifikasi bertanggung jawab dalam mengolah bahan

pustaka agar dapat segera disebarluaskan kepada pemustaka. Sedangkan, subbagian katalogisasi bertugas melakukan pendeskripsian fisik bahan pustaka atau melakukan deskripsi bibliografi menggunakan AACR2, selanjutnya melakukan analisis subyek berupa penentuan ttajuk subyek dengan menggunakan thesaurus dan daftar tajuk subyek perpustakaan serta penentuan nomnor klasifikasi bahan pustaka dengan menggunakan Dewey Decimal Classification (DDC) edisi 23.

Selanjutnya, subbagain organisasi data bertanggung jawab dalam memberikan kelengkapan bahan pustaka, yaitu membuat katalog dan slip buku, member sampul bahana pustaka, menempelkan barcode dan melakukan input data. Selain itu, subbagian ini juga bertanggung jawaab dalam melakukan digitalisasi koleksi local conten untuk perpustakaan digital (Digital Library).

c. Bagian pelayanan perpustakaan

Bagaian ini terdiri dari subagian sirkulasi dan subbagian referensi. Subgian sirkulasi bertanggung jawab menyebarluaskan informasi kepada pemustaka dengan memberikan layanan peminjaman dan pengembalian bahan pustaka (sirkulasi). Layanan peminjaman yang dilakukan bisa peminjaman untuk baca diperpustakaan dan peminjaman untuk dibawa pulang. Selain itu, bagian sirkulasi juga bertanggung jawab dalam melayani keanggotaan perpustakaan dan bebas pustaka bagi mahasiswa yang telah menyelesaikan pendidikan.

Adapun subbagian referensi bertugas membantu pemustaka dalam menggunakan koleksi rujukan dan dalam penelusuran informasi. Subbagian ini juga bertanggung jawab melakukan bimbingan pemustaka dan memberikan pelatihan information skill bagia seluruh sivitas akademika UIN Alauddin Makassar.

d. Bagian shelving

Bagian ini bertanggung jawab untuk mengontrol kerapian, kebersihan, keteraturan koleksi yang dilayankan agar pengguna perpustakaan merasa aman, teanag, tepat sasaran dalam temu kembali informasi yang diinginkan dan menyangi serta merawat koleksi agar tetap baik.

e. Bagian teknologi informasi

Pada bagian ini bertanggung jawab untuk mengontrol system perpustakaan, pendigitalan karya ilmiah mahasiswa, seperti skripsi, tesis, dan disertasi serta bertanggung jawab untuk back up soft file.

Untuk lebih jelasnya struktur organisasi perpustakaan Universitas Islam Negeri Alauddin Makassar dapat dilihat sebagai berikut

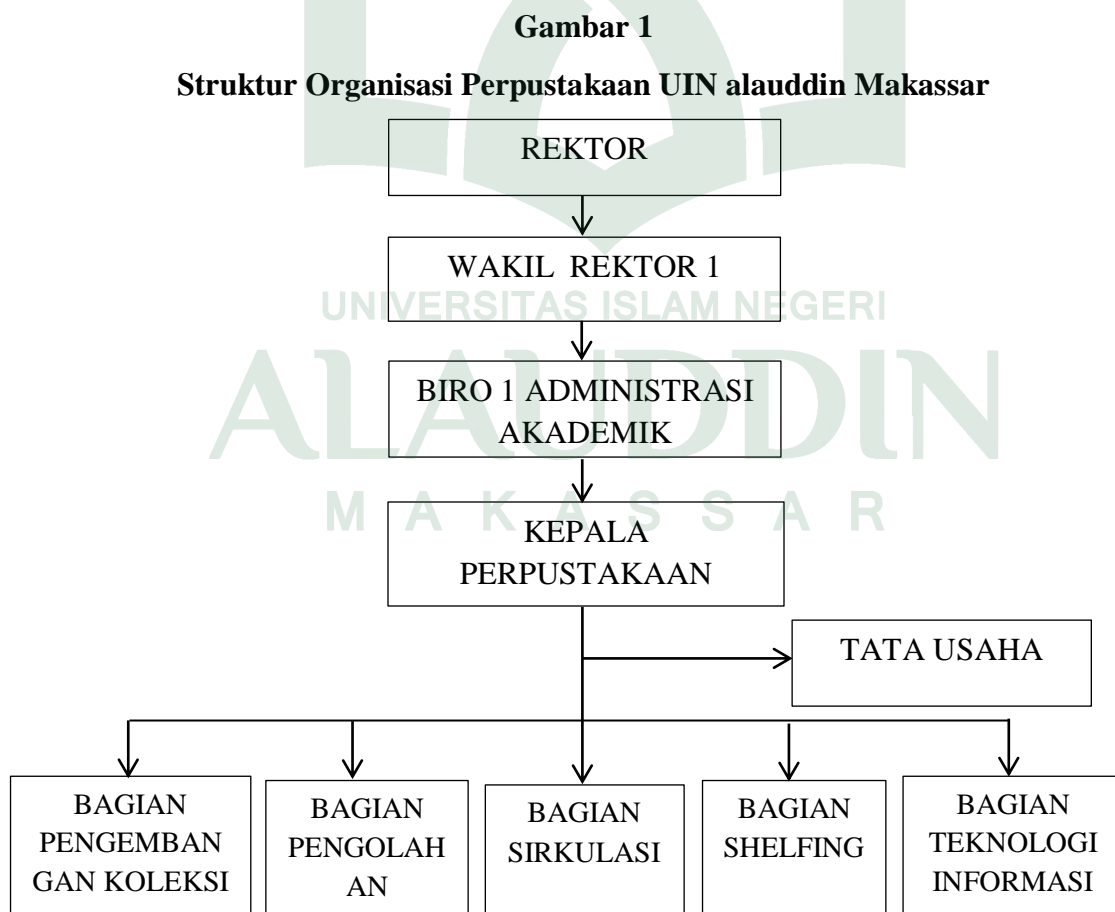

Sumber: UPT. Pusat Perpustakaan UIN Alauddin Makassar

f. Sumber daya manusia (SDM) Perpustakaan UIN Alauddin Makassar Untuk mendukung operasional lancarnya pelayanan informasi bagi sivitas akademika UIN Alauddin Makassar, perpustakaan dikelola oleh 24 pegawai dengan rincian sebagai berikut:

Tabel 4

Sumber daya manusia (SDM) perpustakaan UIN Alauddin Makassar

NO.	NAMA	BIDANG KERJA	JABATAN
1	Muh. Quraisy Mathar, S.Sos, M.Hum.	-	Kepala Perpustakaan
2.	Muhammad Ilyas	Tata Usaha	Kepala TU
3	Kamaruddin	Tata Usaha	Staf
4	Idham, S.Pd.I	Bagian Sirkulasi	Kordinator & Pustakawan
5	Jum Awaliah, S.Ip	Bagian Sirkulasi	Staf
6	Wiwik Yuliani, S.Hum	Bagian Sirkulasi	Staf
7	Ismail	Bagian Sirkulasi	Staf
8	Nur Hamka	Bagian Sirkulasi	Staf
9	Ely Kamariah	Koordinator Preservasi BP	Koordinator
10	Walyanti Nur, S.E	-	Staf
11	Haeril	Layanan Lt. 3	Staf
12	Resmi Lallo	Layanan Lt. 3	Staf
13	Syahrul	Layanan Lt. 2	Staf
14	Asniar, S.Ag	-	Bendahara
15	Fatmawati, S.Hum	Koord. Bagian Pengolahan	Koordinator & Pustakawan
16	Rajlina, S.Hum	Koord. Bagian Pengadaan dan Pengembangan	Koord.
17	Hijrah, S.Hum	Bagian Pengolahan	Staf
18	Rosani	Bagian Pengolahan	Staf

19	Lenny Martini, S. Hum	Bagian Pengolahan Koleksi	Koordinator
20	Ramdhan	Koordinator Kerjasama	Koordinator
21	Andi Mansyur, S.Hum	Koord. Bagian Teknologi Informasi	Kordinator & Pustakawan
22	Laode Rusadi, S.Ip	Bagian Teknologi Informasi	Staf
23	Muh. Ali Kurniawan	Lantai 3	Staf
24	Afif Mathar	Lantai 3	Staf

Sumber data: UPT Perpustakaan UIN Alauddin Makassar

6. Koleksi Bahan Pustaka Perpustakaan UIN Alauddin Makassar

Koleksi utama Perpustakaan UIN Alauddin Makassar adalah bentuk bahan buku, skripsi, tesis, disertasi, laporan penelitian, majalah ilmiah, koran. Disamping itu, perpustakaan juga mempunyai koleksi tercetak lainnya seperti brosur, pamflet, serta bahan pustaka dalam bentuk buku (non book material) seperti microfilm, VCD, CD-ROM dan disket atau kaset.

Data koleksi Perpustakaan UIN Alauddin Makassar dapat dilihat pada tabel berikut:

Tabel 5

Jumlah Koleksi Perpustakaan UIN Alauddin Makassar

Jenis Koleksi	Jumlah Judul	Jumlah Eksemplar
Buku	1154	4047
Karya Ilmiah	337	337
Laporan Penelitian	305	600
Jurnal	177	1502
Jumlah	1973	6486

Sumber: Statistik Perpustakaan UIN Alauddin Makassar 2015-2016

Tabel 6

Jumlah Karya Tulis Ilmiah UIN Alauddin Makassar

Karya Tulis Ilmiah	Jumlah Judul
Skripsi	137
Tesis	111
Disertasi	89
Jumlah	337

Sumber: Perpustakaan UIN Alauddin Makassar 2015-2016

7. Layanan Perpustakaan Universitas Islam Negeri (UIN) Alauddin Makassar

Pada prinsipnya semua kegiatan yang dilakukan di perpustakaan ditujukan untuk pengguna perpustakaan. Kegiatan perpustakaan merupakan kegiatan layanan atau jasa yang diselenggarakan dengan tujuan untuk membantu memenuhi kebutuhan informasi pemustaka. Adapun jenis layanan yang disediakan oleh perpustakaan perguruan tinggi UIN Alauddin Makassar yaitu :

a. Layanan orientasi perpustakaan (pendidikan pemustaka)

Layanan ini satu kegiatan jasa pemanduan dari perpustakaan yang memberukan suatu ilmu keterampilan dan tata cara untuk menggunakan perpustakaan sehingga pemustaka dapat lebih mengoptimalkan penggunaan jasa perpustakaan dengan cepat dan tepat.

b. Layanan sirkulasi (peminjaman dan pengembalian koleksi perpustakaan)

Layanan ini merupakan kegiatan yang mencakup semua bentuk pencatatan yang berkaitan dengan pemanfaatan, penggunaan koleksi dengan tepat guna dan tepat waktu untuk kepentingan pengguna jasa perpustakaan, baik itu peminjaman maupun pengembalian bahan pustaka.

c. Layanan referensi

Layanan ini merupakan kegiatan yang dilakukan diperpustakaan yang khusus melayankan atau menyajikan koleksi referensi kepada para pemakai atau pengunjung perpustakaan (layanan buku-buku referensi, seperti: kamus, ensiklopedia, statisti, dll.).

d. Layanan deposit

Layanan deposit dilakukan dengan cara mewajibkan seluruh sivitas akademika, terutama dosen dan mahasiswa untuk menyerahkan seluruh hasil karya ilmiahnya. Mahasiswa diwajibkan untuk menyerahkan skripsi baik tercetak maupun digital ke perpustakaan Universitas (wajib simpan karya ilmiah, seperti: skripsi, tesis, disertasi, makalah).

e. Layanan koleksi audio visual (layanan nonbuku)

Selain koleksi buku-buku fisik pada perpustakaan ini menyediakan koleksi audio visual sebagai penunjang proses belajar mengajar dan disertai dengan sarana pelengkapannya.

f. Layanan foto copy

Layanan ini dimaksudkan untuk memberikan kemudahan kepada para pengguna perpustakaan yang ingin mengcopy sebagian bahan pustaka, referensi-referensi, dan lain sebagainya. Sehingga pengguna dapat memperoleh informasi tanpa harus meminjam atau membawa keluar perpustakaan terutama untuk koleksi referensi yang tidak bias dipinjamkan.

g. Layanan internet atau wifi

Perpustakaan menyediakan fasilitas internet yang dapat dimanfaatkan pengguna perpustakaan dalam memperoleh informasi untuk memanfaatkan layanan internet. Pengguna dapat langsung ke ruang internet. Akan tetapi, jika pengunjung perpustakaan membawa laptop atau notebook dapat langsung mengakses internet menggunakan jaringan wifi yang tersedia di setiap lantai perpustakaan.

B. Pembahasan

Data Umum Responden Tentang Pemanfaatan Koleksi Khusus Karya Tulis Ilmiah Di Perpustakaan UIN Alauddin Makassar.

1. Identitas Responden

Responden dalam penelitian ini adalah pemustaka yang berkunjung di lantai empat gedung perpustakaan UIN Alauddin Makassar. Dalam hal ini yaitu pemustaka yang berkunjung kebagian koleksi Karya Tulis Ilmiah Skripsi Tesis Disertasi.

2. Analisis Deskriptif

Pada bagian ini akan disajikan data hasil penelitian kuantitatif selama penelitian mengenai “tingkat pemanfaatan koleksi khusus karya tulis ilmiah di Perpustakaan UIN Alauddin Makassar”. Dalam penelitian ini angket yang disebar peneliti sebanyak 110 angket. Dari jumlah tersebut kuesioner yang dikumpulkan kembali 110 angket dan semuanya dapat digunakan dan dianalisis.

Tabel 7
Tabel Skor Variabel

Skor (S)	Frekuensi (F)	(S)X(F)
4	258	1032
3	505	1515
2	288	576
1	379	379
Jumlah	1430	3502

Jumlah skor kriterium (bila setiap butir mendapat skor tertinggi) = $4 \times 13 \times 110 = 5720$. Untuk ini skor tertinggi tiap butir = 4, jumlah butir = 13 dan jumlah responden = 110 jumlah skor hasil pengumpulan data = 3502.

Jumlah skor kriterium (bila setiap butir mendapat skor terendah) = $1 \times 13 \times 110 = 1430$. Untuk ini skor terendah tiap butir = 1, jumlah butir = 13 dan jumlah responden = 110. Jumlah skor hasil pengumpulan data = 1430.

Variabel Pemanfaatan koleksi khusus: jumlah item pernyataan dari variabel pertama yaitu 13 butir. Jumlah skor maksimal diperoleh dari : 4 (skor tertinggi) x jumlah item pernyataan 13 x jumlah responden 110 , yaitu = 5720 (skor tertinggi).

Jumlah skor minimal diperoleh dari : 1 (skor terendah) x jumlah item pernyataan 13 x jumlah responden 110 , yaitu = 1430 (skor terendah).

Rentang skor = (skor maksimial – skor minimal) : 4, jadi rentang skor untuk variabel pemanfaatan koleksi khusus adalah = 5362. Dengan demikian pemanfaatan koleksi khusus berdasarkan tanggapan 110 responden $(4125 : 5720) \times 100 \% = 93,7 \%$. Dengan demikian dapat dikatakan tinggi. Untuk mengetahui pemanfaatan koleksi khusus karya tulis ilmiah skripsi, tesis, disertasi oleh pemustaka di Perpustakaan UIN Alauddin Makassar, maka disusun angket yang memuat gambaran tentang pemanfaatan koleksi khusus.

Berikut ini akan dideskripsikan dan dianalisis tiap-tiap item pernyataan mengenai pemanfaatan koleksi khusus karya tulis ilmiah di Perpustakaan UIN Alauddin Makassar yang diberikan kepada responden.

Instrumen yang digunakan pada penelitian ini adalah angket yang diberikan kepada 110 responden, data tersebut dapat ditabulasikan seperti pada table berikut:

Variabel Pemanfaatan Koleksi Khusus

Tabel 8
Adanya tugas mata kuliah

No	Uraian	Skor	Frekuensi	S X F	Persentase
		(S)	(F)		%
1	Sangat Setuju	4	19	76	17.3%
2	Setuju	3	63	189	57.3%
3	Kurang Setuju	2	24	48	21.8%
4	Tidak Setuju	1	4	4	3.6%
	Jumlah		110	317	100.0%
	Rata-rata	2,88			

Tabel dan pernyataan tersebut diatas dimaksudkan untuk melihat motif mahasiswa berkunjung ke perpustakaan yaitu karena adanya tugas mata kuliah. Hal tersebut dapat dilihat dari jumlah pengunjung diperpustakaan lantai 4 yang menyatakan Sangat Setuju 19 orang (17,3 %), setuju yakni 63 orang (57,3 %), Kurang Setuju 24 orang (21,8 %), Tidak Setuju 4 orang (3,6 %).

Tabel 9
Adanya tugas penelitian

No	Uraian	Skor	Frekuensi	S X F	Persentase
		(S)	(F)		%
1	Sangat Setuju	4	39	156	35.5%
2	Setuju	3	50	150	45.5%
3	Kurang Setuju	2	10	20	9.1%
4	Tidak Setuju	1	11	11	10.0%
	Jumlah		110	337	100.0%
	Rata-rata	3,06			

Tabel diatas menunjukkan bahwa responden lebih ke setuju berkunjung ke perpustakaan dengan kepentingan adanya tugas penelitian. Hal tersebut dapat dilihat dari jumlah pengunjung diperpustakaan lantai 4 yang menyatakan Sangat Setuju 39 orang (35,5 %), setuju yakni 50 orang (45,5 %), Kurang Setuju 10 orang (9,1 %), Tidak Setuju 11 orang (10,0 %).

Tabel 10
Berkunjung untuk duduk-duduk saja

No	Uraian	Skor	Frekuensi	S X F	Persentase
		(S)	(F)		%
1	Sangat Setuju	4	1	4	0.9%
2	Setuju	3	7	21	6.4%

3	Kurang Setuju	2	25	50	22.7%
4	Tidak Setuju	1	77	77	70.0%
	Jumlah		110	152	100.0%
	Rata-rata	1,38			

Tabel diatas menunjukkan bahwa pemustaka kebanyakan kurang setuju dan bahkan tidak setuju mengenai alasan berkunjung di lantai 4 gedung perpustakaan karena ingin duduk-duduk. Hal tersebut dapat dilihat dari jumlah responden yang menyatakan Sangat Setuju 1 orang (0,9 %), Setuju yakni 7 orang (6,4 %), Kurang Setuju 25 orang (22,7 %), Tidak Setuju 77 orang (70,0 %).

Tabel 11

Mencari wifi

No	Uraian	Skor (S)	Frekuensi (F)	S X F	Persentase %
1	Sangat Setuju	4	2	8	1.8%
2	Setuju	3	9	27	8.2%
3	Kurang Setuju	2	27	54	24.5%
4	Tidak Setuju	1	72	72	65.5%
	Jumlah		110	161	100.0%
	Rata-rata	1,46			

Tabel diatas menunjukkan bahwa responden berkunjung dengan alasan memanfaatkan koleksi di lantai 4 gedung perpustakaan karena ingin mencari wifi dan kebanyakan responden yang memilih tidak setuju dengan pernyataan tersebut. Hal tersebut dapat dilihat dari jumlah pengunjung diperpustakaan lantai 4 yang menyatakan Sangat Setuju 2 orang (1,8 %), setuju yakni 9 orang (8,2 %), Kurang Setuju 27 orang (24,5 %), Tidak Setuju 72 orang (65,5 %).

Tabel 12
Berkumpul bersama teman

No	Uraian	Skor	Frekuensi	S X F	Persentase
		(S)	(F)		%
1	Sangat Setuju	4	2	8	1.8%
2	Setuju	3	6	18	5.5%
3	Kurang Setuju	2	32	64	29.1%
4	Tidak Setuju	1	70	70	63.6%
	Jumlah		110	160	100.0%
	Rata-rata	1,45			

Tabel diatas menunjukkan bahwa responden tidak setuju mengenai alasan mereka memanfaatkan koleksi di lantai 4 gedung perpustakaan karena ingin berkumpul dengan teman. Hal tersebut dapat dilihat dari jumlah pengunjung perpustakaan lantai 4 yang menyatakan Sangat Setuju 2 orang (1,8 %), setuju yakni 6 orang (5,5 %), Kurang Setuju 32 orang (29,1%), Tidak Setuju 70 orang (63,3 %).

Tabel 13
Jenuh di kelas

No	Uraian	Skor	Frekuensi	S X F	Persentase
		(S)	(F)		%
1	Sangat Setuju	4	4	16	3.6%
2	Setuju	3	28	84	25.5%
3	Kurang Setuju	2	34	68	30.9%
4	Tidak Setuju	1	44	44	40.0%
	Jumlah		110	212	100.0%
	Rata-rata	1,93			

Tabel diatas menunjukkan bahwa responden berkunjung ke perpustakaan dengan alasan jenuh di kelas itu kurang setuju dan bahkan responden memilih tidak setuju mengenai pernyataan tersebut. Hal tersebut dapat dilihat dari jumlah

pengunjung perpustakaan lantai 4 yang menyatakan Sangat Setuju 4 orang (3,6 %), setuju yakni 28 orang (25,5 %), Kurang Setuju 34 orang (30,9%), Tidak Setuju 44 orang (40,0 %).

Tabel 14

Menambah pengetahuan dan wawasan

No	Uraian	Skor	Frekuensi	S X F	Persentase
		(S)	(F)		%
1	Sangat Setuju	4	47	188	42.7%
2	Setuju	3	60	180	54.5%
3	Kurang Setuju	2	1	2	0.9%
4	Tidak Setuju	1	2	2	1.8%
	Jumlah		110	372	100.0%
	Rata-rata	3,38			

Tabel diatas menunjukkan bahwa responden berkunjung ke perpustakaan dengan kepentingan memanfaatkan koleksi di lantai 4 yaitu untuk menambah pengetahuan dan wawasan. Hal tersebut dapat dilihat dari jumlah pengunjung perpustakaan lantai 4 yang menyatakan Sangat Setuju 47 orang (42,7 %), setuju yakni 60 orang (54,5 %), Kurang Setuju 1 orang (0,9%), Tidak Setuju 2 orang (1,8 %).

Tabel 15

Memanfaatkan koleksi dengan membaca

No	Uraian	Skor	Frekuensi	S X F	Persentase
		(S)	(F)		%
1	Sangat Setuju	4	42	168	38.2%
2	Setuju	3	63	189	57.3%
3	Kurang Setuju	2	3	6	2.7%
4	Tidak Setuju	1	2	2	1.8%

	Jumlah		110	365	100.0%
	Rata-rata	3,32			

Tabel diatas menunjukkan bahwa responden setuju dan sangat setuju bahwa pemustaka memanfaatkan koleksi dengan membaca. Hal tersebut dapat dilihat dari jumlah pengunjung perpustakaan lantai 4 yang menyatakan Sangat Setuju 42 orang (38,2 %), setuju yakni 63 orang (57,3 %), Kurang Setuju 3 orang (2,7%), Tidak Setuju 2 orang (1,8 %).

Tabel 16
Memanfaatkan dengan memfotokopi

No	Uraian	Skor	Frekuensi	S X F	Persentase
		(S)	(F)		%
1	Sangat Setuju	4	4	16	3.6%
2	Setuju	3	27	81	24.5%
3	Kurang Setuju	2	49	98	44.5%
4	Tidak Setuju	1	30	30	27.3%
	Jumlah		110	225	100.0%
	Rata-rata	2,05			

Tabel diatas menunjukkan bahwa pemustaka tidak terlalu sering memfotokopi dilihat dari responden yang menjawab kurang setuju dan tidak setuju.. Hal tersebut dapat dilihat dari jumlah pengunjung perpustakaan lantai 4 yang menyatakan Sangat Setuju 4 orang (3,6 %), setuju yakni 27 orang (24,5 %), Kurang Setuju 49 orang (44,5%), Tidak Setuju 30 orang (27,3 %).

Tabel 17
Memanfaatkan dengan mencatat informasi penting

No	Uraian	Skor	Frekuensi	S X F	Persentase
		(S)	(F)		%
1	Sangat Setuju	4	41	164	37.3%

2	Setuju	3	67	201	60.9%
3	Kurang Setuju	2	2	4	1.8%
4	Tidak Setuju	1	0	0	0.0%
	Jumlah		110	369	100.0%
	Rata-rata	3,35			

Tabel diatas menunjukkan bahwa responden setuju dan sangat setuju memanfaatkan koleksi dengan mencatat informasi penting. Hal tersebut dapat dilihat dari jumlah pengunjung dipergustakaan lantai 4 yang menyatakan Sangat Setuju 41 orang (37,3 %), setuju yakni 67 orang (60,9 %), Kurang Setuju 2 orang 1,8%), Tidak Setuju 0 orang (0,0 %)

Dari 10 pernyataan di atas dapat diketahui bahwa pemustaka berkunjung dan alasan memanfaatkan koleksi di lantai 4 yaitu untuk mencatat informasi penting, di lihat dari 67 (60,9 %) responden yang menyatakan setuju mengenai hal tersebut. Dan dapat diketahui pula bahwa pemustaka datang karena duduk-duduk saja di lantai 4 gedung perpustakaan itu tidak disetujui dilihat dari banyaknya responden yang menyatakan tidak setuju yaitu 77 (70,0 %).

Tabel 18
Memanfaatkan skripsi

No	Uraian	Skor	Frekuensi	S X F	Persentase
		(S)	(F)		%
1	Sangat Setuju	4	51	204	46.4%
2	Setuju	3	43	129	39.1%
3	Kurang Setuju	2	13	26	11.8%
4	Tidak Setuju	1	3	3	2.7%
	Jumlah		110	362	100.0%
	Rata-rata	3,29			

Tabel diatas menunjukkan bahwa responden berkunjung untuk memanfaatkan skripsi. Hal tersebut dapat dilihat dari jumlah pengunjung perpustakaan lantai 4 yang menyatakan Sangat Setuju 51 orang (46,4 %), setuju yakni 43 orang (39,1 %), Kurang Setuju 13 orang (11,8%), Tidak Setuju 3 orang (2,7 %)

Tabel 19
Memanfaatkan tesis

No	Uraian	Skor	Frekuensi	S X F	Persentase
		(S)	(F)		%
1	Sangat Setuju	4	4	16	3.6%
2	Setuju	3	45	135	40.9%
3	Kurang Setuju	2	33	66	30.0%
4	Tidak Setuju	1	28	28	25.5%
	Jumlah		110	245	100.0%
	Rata-rata	2,23			

Tabel diatas menunjukkan bahwa responden berkunjung ke perpustakaan untuk memanfaatkan tesis. Hal tersebut dapat dilihat dari jumlah pengunjung perpustakaan lantai 4 yang menyatakan Sangat Setuju 4 orang (3,6 %), setuju yakni 45 orang (40,9 %), Kurang Setuju 33 orang (30,0 %), Tidak Setuju 28 orang (25,5 %).

Tabel 20
Memanfaatkan disertasi

No	Uraian	Skor	Frekuensi	S X F	Persentase
		(S)	(F)		%
1	Sangat Setuju	4	2	8	1.8%
2	Setuju	3	37	111	33.6%
3	Kurang Setuju	2	35	70	31.8%
4	Tidak Setuju	1	36	36	32.7%
	Jumlah		110	255	100.0%
	Rata-rata	2,05			

Tabel diatas menunjukkan bahwa responden berkunjung ke perpustakaan memanfaatkan disertai responden memilih setuju dan tidak setuju. Hal tersebut dapat dilihat dari jumlah pengunjung di perpustakaan lantai 4 yang menyatakan Sangat Setuju 2 orang (1,8 %), setuju yakni 37 orang (33,6 %), Kurang Setuju 35 orang (31,8 %), Tidak Setuju 36 orang (32,7 %).

Dari 3 pernyataan di atas dapat disimpulkan bahwa pemustaka kebanyakan memanfaatkan skripsi dilihat dari responden yang menyatakan sangat setuju dan setuju lebih sering memanfaatkan skripsi dan dapat pula dilihat bahwa tesis dan disertasi dimanfaatkan tapi tidak dimanfaatkan sebanyak skripsi. Karena diketahui pula bahwa perpustakaan di pascasarjana terdapat tesis yang dimanfaatkan langsung oleh pemustaka yang sedang kuliah S2 (Master).

Hal-hal tersebut diatas secara kontinum dapat dibuat kategori sebagai berikut:

SS	S	KS	TS
1430	2860	4290	5720
3502			

Dengan demikian pemanfaatan koleksi khusus karya tulis ilmiah di Perpustakaan UIN Alauddin Makassar berdasarkan tanggapan 110 responden adalah dapat dikatakan tinggi dilihat kebanyakan dari data yang diperoleh menyatakan setuju dan responden lebih ke memanfaatkan skripsi.

BAB V

PENUTUP

A. Kesimpulan

Berdasarkan hasil penelitian yang telah dilakukan peneliti dengan judul “Tingkat pemanfaatan koleksi khusus karya tulis ilmiah di Perpustakaan UIN Alauddin Makassar “, maka dapat disimpulkan bahwa koleksi skripsi terbilang dalam kategori lebih sering dimanfaatkan oleh pemustaka dibanding dengan koleksi tesis dan disertasi. Hal ini diperoleh dari hasil penelitian yang menyatakan bahwa rata-rata memilih lebih sering memanfaatkan skripsi 3,29 %. Sedangkan rata-rata pemanfaatan tesis dan disertasi adalah 2,23 % dan 2,05 %.

B. Saran

1. Agar lantai 4 gedung perpustakaan koleksi khusus karya tulis ilmiah skripsi, tesis, disertasi dilengkapi agar memudahkan pemustaka dalam memanfaatkan karya tulis ilmiah dan terkhusus untuk koleksi tesis dan disertasi agar kiranya dimanfaatkan pula oleh pemustaka, bukan hanya di pascasarjana saja yang banyak dimanfaatkan.
2. Untuk peneliti selanjutnya yang berminat meneliti mengenai pemanfaatan koleksi agar meneliti seluruh koleksi baik umum maupun khusus di Perpustakaan yang akan di teliti.

DAFTAR PUSTAKA

- Departemen Agama RI. (2008). *Al-Hikmah : Al-Qur'anul Karim*. Bandung: Diponegoro.
- Agus Rifai. (2013). *Perpustakaan Islam : Konsep, Sejarah, dan Kontribusinya dalam Membangun Peradaban Islam Masa Klasik*. Jakarta: Rajagrafindo Persada.
- Arikunto, Suharsimi. (2013). *Prosedur Penelitian : Suatu Pendekatan Praktik*. Jakarta: Rineka Cipta..
- Berawi, Imran. (2012). *Mengenal Lebih Dekat Perpustakaan Perguruan Tinggi*. Iqra: Jurnal Perpustakaan dan Informasi. Vol.6 No.1, Page 49-62. <http://id.portalgaruda.org/index.php?page=7&ipp=10&ref=browse&mod=viewjournal&journal=7280>
- Sulistyo-Basuki. (1993). *Pengantar Ilmu Perpustakaan*. Jakarta: Gramedia Pustaka Utama.
- UIN Alauddin. (2013). *Pedoman Penulisan Karya Tulis Ilmiah : UIN Alauddin Makassar*. Makassar: Alauddin University Press.
- Mania, S. (2013). *Metodologi Penelitian Pendidikan dan Sosial*. Makassar: Alauddin University Press.
- Mizanuddin. (2008). *Pemanfaatan Bahan Pustaka Oleh Pengguna (User) di Perpustakaan IAIN-SU Medan*. Iqra: Jurnal Perpustakaan dan Informasi. Vol.2 No.2, page: 54-64. <http://id.portalgaruda.org/index.php?page=12&ipp=10&ref=browse&mod=viewjournal&journal=7280>
- Mustamin Khalifah. (2009). *Metode Penelitian Pendidikan*. Makassar: Alauddin Press.
- Nawawi, Hadari. (1998). *Metode Penelitian Bidang Sosial*. Yogyakarta: Gadjah Mada University Press.
- Qalyubi, S. (2003). *Dasar-dasar Ilmu Perpustakaan*. Yogyakarta
- Mathar, Quraisy. (2012). *Managemen dan Organisasi Perpustakaan*. Makassar: Alauddin University Press.
- Mathar, Quraisy. 2013. *Metode penelitian Kuantitatif untuk Ilmu Perpustakaan*. Makassar: Alauddin Universty.

- Republik Indonesia. (2009). *Undang-undang RI Nomor 43 Tahun 2007 Tentang Perpustakaan*. Jakarta: Timika Utama.
- Saleh, Abdul Rahman. (2009). *Pengantar Kepustakaan*. Sagung Seto: Jakarta.
- Sugiyono. (2010). *Statistika Untuk Penelitian*. Bandung: Alfabeta.
- . (2011). *Metode Penelitian Pendidikan (Pendekatan Kualitatif dan Kuantitatif R dan D)*. Bandung: Alfabeta.
- . (2013). *Metode Penelitian Pendidikan : Pendekatan kuantitatif, Kualitatif, dan R&D*. Bandung: Alfabeta.
- Sudjana, Anas. 2004. *Pengantar Statistik Pendidikan*. Jakarta: Raja Grafindo Persada.
- Suherman. (2013). *Perpustakaan Sebagai Jantung Sekolah : Referensi Pengelolaan Perpustakaan Sekolah*. Bandung: Literate.
- Suwarno, Wiji. (2010). *Dasar-dasar Ilmu Perpustakaan : Sebuah Pendekatan Praktis*. Yogyakarta: Ar-Ruzz Media.
- (2011). *Perpustakaan dan Buku*. Yogyakarta: Ar-Ruzz Media.
- Sutarno NS. (2006). *Manajemen Perpustakaan : Suatu Pendekatan Praktik*. Jakarta: Sagung Seto.
- . (2007). *Kamus Perpustakaan dan Informasi*. Jakarta: Sagung Seto.
- . (2006). *Perpustakaan dan Masyarakat*. Jakarta: Sagung Seto.
- Tim Penyusun Kamus Pusat Pengembangan Bahasa. (1988). *Kamus Besar Bahasa Indonesia*. Jakarta: Balai Pustaka.
- Yulia, Yuyu. (2009). *Pengembangan Koleksi*. Jakarta: Universitas Terbuka.





LAMPIRAN A

**UJI VALIDITAS DAN UJI
RELIABLITAS**

UNIVERSITAS ISLAM NEGERI

ALAUDDIN

MAKASSAR



LAMPIRAN B

HASIL OLAH DATA

UNIVERSITAS ISLAM NEGERI

ALAUDDIN

M A K A S S A R



LAMPIARAN C

INSTRUMENT PENELITIAN

UNIVERSITAS ISLAM NEGERI

ALAUDDIN

M A K A S S A R



LAMPIRAN D

DOKUMENTASI

UNIVERSITAS ISLAM NEGERI

ALAUDDIN

M A K A S S A R

r tabel

DISTRIBUSI NILAI r_{tabel} SIGNIFIKANSI 5% Dan 1%					
N	The Level of Significance		N	The Level of Significance	
	5%	1%		5%	1%
3	0.997	0.999	38	0.320	0.413
4	0.950	0.990	39	0.316	0.408
5	0.878	0.959	40	0.312	0.403
6	0.811	0.917	41	0.308	0.398
7	0.754	0.874	42	0.304	0.393
8	0.707	0.834	43	0.301	0.389
9	0.666	0.798	44	0.297	0.384
10	0.632	0.765	45	0.294	0.380
11	0.602	0.735	46	0.291	0.376
12	0.576	0.708	47	0.288	0.372
13	0.553	0.684	48	0.284	0.368
14	0.532	0.661	49	0.281	0.364
15	0.514	0.641	50	0.279	0.361
16	0.497	0.623	55	0.266	0.345
17	0.482	0.606	60	0.254	0.330
18	0.468	0.590	65	0.244	0.317
19	0.456	0.575	70	0.235	0.306
20	0.444	0.561	75	0.227	0.296
21	0.433	0.549	80	0.220	0.286
22	0.432	0.537	85	0.213	0.278
23	0.413	0.526	90	0.207	0.267
24	0.404	0.515	95	0.202	0.263
25	0.396	0.505	100	0.195	0.256
26	0.388	0.496	125	0.176	0.230
27	0.381	0.487	150	0.159	0.210
28	0.374	0.478	175	0.148	0.194
29	0.367	0.470	200	0.138	0.181
30	0.361	0.463	300	0.113	0.148
31	0.355	0.456	400	0.098	0.128
32	0.349	0.449	500	0.088	0.115
33	0.344	0.442	600	0.080	0.105
34	0.339	0.436	700	0.074	0.097
35	0.334	0.430	800	0.070	0.091
36	0.329	0.424	900	0.065	0.086
37	0.325	0.418	1000	0.062	0.081

Tabel Korelasi Hasil Olah SPSS 6 (Variabel 2)

Correlations

		Item_1	Item_2	Item_3	Skor_total
Item_1	Pearson Correlation	1	.143	.197*	.539**
	Sig. (2-tailed)		.135	.039	.000
	N	110	110	110	110
Item_2	Pearson Correlation	.143	1	.826**	.874**
	Sig. (2-tailed)	.135		.000	.000
	N	110	110	110	110
Item_3	Pearson Correlation	.197*	.826**	1	.893**
	Sig. (2-tailed)	.039	.000		.000
	N	110	110	110	110
Skor_total	Pearson Correlation	.539**	.874**	.893**	1
	Sig. (2-tailed)	.000	.000	.000	
	N	110	110	110	110

Case Processing Summary

		N	%
Cases	Valid	110	100.0
	Excluded ^a	0	.0
	Total	110	100.0

a. Listwise deletion based on all variables in the procedure.

Reliability Statistics

Cronbach's Alpha	N of Items
.674	3

Item-Total Statistics

	Scale Mean if Item Deleted	Scale Variance if Item Deleted	Corrected Item-Total Correlation	Cronbach's Alpha if Item Deleted
Item_1	4.15	3.502	.178	.905
Item_2	5.25	1.971	.655	.327
Item_3	5.44	1.936	.708	.248

ANGKET PENELITIAN

TINGKAT PEMANFAATAN KOLEKSI KHUSUS KARYA TULIS ILMIAH DI PERPUSTAKAAN UIN ALAUDDIN MAKASSAR

Nomor Angket:

1. Identitas Responden:

Nama :

Jenis Kelamin :

Fakultas :

Jurusan :

Semester :

2. Petunjuk Pengisian:

1. Pilihlah salah satu jawaban anda, dengan cara memberi tanda checklist () pada salah satu jawaban yang telah disediakan.
2. Jika terjadi kesalahan menjawab, mohon dicoret dengan memberi tanda sama dengan (), dan kemudian beri tanda () pada jawaban yang sesuai dengan keadaan anda.

Keterangan Jawaban:

SS : Sangat Setuju

S : Setuju

KS : Kurang Setuju

TS : Tidak Setuju

1. Pemanfaatan Koleksi Khusus

No.	PERNYATAAN	JAWABAN			
		SS	S	KS	TS
1	Alasan memanfaatkan koleksi di lantai 4 gedung perpustakaan karena tugas mata kuliah				
2	Alasan memanfaatkan koleksi di lantai 4 gedung perpustakaan karena tugas penelitian				
3	Alasan memanfaatkan koleksi di lantai 4 gedung perpustakaan karena ingin duduk-duduk				
4	Alasan memanfaatkan koleksi di lantai 4 gedung perpustakaan karena ingin mencari wifi				
5	Alasan memanfaatkan koleksi di lantai 4 gedung perpustakaan karena ingin ngumpul dengan teman				
6	Alasan memanfaatkan koleksi di lantai 4 gedung perpustakaan karena jenuh di kelas				
7	Alasan memanfaatkan koleksi di lantai 4 gedung perpustakaan untuk menambah pengetahuan dan wawasan				
8	Memanfaatkan koleksi dengan membaca				
9	Memanfaatkan koleksi dengan memfotokopi				
10	Memanfaatkan koleksi dengan mencatat informasi penting				

2. Karya Tulis Ilmiah

No.	PERNYATAAN	JAWABAN			
		SS	S	KS	TS
1.	Lebih sering memanfaatkan skripsi				
2.	Lebih sering memanfaatkan tesis				
3.	Lebih sering memanfaatkan disertasi				



Lampiran A1: Uji Validitas Angket

		Correlations										
		Item_1	Item_2	Item_3	Item_4	Item_5	Item_6	Item_7	Item_8	Item_9	Item_10	Skor_total
Item_1	Pearson Correlation	1	.294**	.135	.101	.190*	.273**	.069	.089	.098	.064	.515**
	Sig. (2-tailed)		.002	.158	.293	.047	.004	.477	.357	.308	.508	.000
	N	110	110	110	110	110	110	110	110	110	110	110
Item_2	Pearson Correlation	.294**	1	-.078	.192*	.213*	.067	.106	.093	-.043	.056	.481**
	Sig. (2-tailed)	.002		.416	.044	.026	.487	.270	.331	.655	.560	.000
	N	110	110	110	110	110	110	110	110	110	110	110
Item_3	Pearson Correlation	.135	-.078	1	.209*	.212*	.157	-.006	.028	.127	-.052	.345**
	Sig. (2-tailed)	.158	.416		.028	.026	.101	.954	.769	.188	.592	.000
	N	110	110	110	110	110	110	110	110	110	110	110
Item_4	Pearson Correlation	.101	.192*	.209*	1	.388**	.281**	.069	.036	.107	-.042	.520**
	Sig. (2-tailed)	.293	.044	.028		.000	.003	.473	.712	.265	.667	.000
	N	110	110	110	110	110	110	110	110	110	110	110
Item_5	Pearson Correlation	.190*	.213*	.212*	.388**	1	.410**	.067	.141	.128	.074	.618**
	Sig. (2-tailed)	.047	.026	.026	.000		.000	.489	.143	.184	.440	.000
	N	110	110	110	110	110	110	110	110	110	110	110
Item_6	Pearson Correlation	.273**	.067	.157	.281**	.410**	1	-.009	-.019	.190*	-.070	.546**
	Sig. (2-tailed)	.004	.487	.101	.003	.000		.926	.841	.047	.469	.000

	N	110	110	110	110	110	110	110	110	110	110	110
Item_7	Pearson Correlation	.069	.106	-.006	.069	.067	-.009	1	.325**	.041	.099	.354**
	Sig. (2-tailed)	.477	.270	.954	.473	.489	.926		.001	.673	.306	.000
	N	110	110	110	110	110	110	110	110	110	110	110
Item_8	Pearson Correlation	.089	.093	.028	.036	.141	-.019	.325**	1	.280**	.211*	.441**
	Sig. (2-tailed)	.357	.331	.769	.712	.143	.841	.001		.003	.027	.000
	N	110	110	110	110	110	110	110	110	110	110	110
Item_9	Pearson Correlation	.098	-.043	.127	.107	.128	.190*	.041	.280**	1	.225*	.464**
	Sig. (2-tailed)	.308	.655	.188	.265	.184	.047	.673	.003		.018	.000
	N	110	110	110	110	110	110	110	110	110	110	110
Item_10	Pearson Correlation	.064	.056	-.052	-.042	.074	-.070	.099	.211*	.225*	1	.269**
	Sig. (2-tailed)	.508	.560	.592	.667	.440	.469	.306	.027	.018		.004
	N	110	110	110	110	110	110	110	110	110	110	110
Skor_total	Pearson Correlation	.515**	.481**	.345**	.520**	.618**	.546**	.354**	.441**	.464**	.269**	1
	Sig. (2-tailed)	.000	.000	.000	.000	.000	.000	.000	.000	.000	.004	
	N	110	110	110	110	110	110	110	110	110	110	110

• *. Correlation is significant at the 0.01 level (2-tailed).

*. Correlation is significant at the 0.05 level (2-tailed).

M A K A S S A R

Correlations

		Item_1	Item_2	Item_3	Skor_total
Item_1	Pearson Correlation	1	.143	.197*	.539**
	Sig. (2-tailed)		.135	.039	.000
	N	110	110	110	110
Item_2	Pearson Correlation	.143	1	.826**	.874**
	Sig. (2-tailed)	.135		.000	.000
	N	110	110	110	110
Item_3	Pearson Correlation	.197*	.826**	1	.893**
	Sig. (2-tailed)	.039	.000		.000
	N	110	110	110	110
Skor_total	Pearson Correlation	.539**	.874**	.893**	1
	Sig. (2-tailed)	.000	.000	.000	
	N	110	110	110	110

*. Correlation is significant at the 0.05 level (2-tailed).

**. Correlation is significant at the 0.01 level (2-tailed).

Lampiran A2 : Uji Reliabilitas Angket

Case Processing Summary

		N	%
Cases	Valid	110	100.0
	Excluded ^a	0	.0
	Total	110	100.0

a. Listwise deletion based on all variables in the procedure.

Reliability Statistics

Cronbach's Alpha	N of Items
.581	10

Case Processing Summary

		N	%
Cases	Valid	110	100.0
	Excluded ^a	0	.0
	Total	110	100.0

a. Listwise deletion based on all variables in the procedure.

Reliability Statistics

Cronbach's Alpha	N of Items
.674	3

Hasil Olah Data Microsoft Excel 2010

no	1	2	3	Total
1	4	3	1	8
2	4	2	2	8
3	3	2	2	7
4	2	2	2	6
5	3	2	2	7
6	4	1	1	6
7	3	1	1	5
8	2	2	2	6
9	4	3	3	10
10	4	3	3	10
11	4	3	3	10
12	4	2	1	7
13	4	3	3	10
14	4	3	3	10
15	4	3	3	10
16	4	3	3	10
17	3	3	3	9
18	2	3	1	6
19	4	3	3	10
20	3	1	1	5
21	4	3	3	10
22	3	1	1	5
23	4	2	2	8
24	3	3	3	9
25	2	2	2	6
26	3	3	3	9
27	3	3	3	9
28	3	4	4	11

29	3	3	3	9
30	3	2	1	6
31	4	2	2	8
32	3	2	1	6
33	2	2	2	6
34	3	1	1	5
35	3	3	3	9
36	4	3	2	9
37	4	4	4	12
38	4	1	1	6
39	3	1	1	5
40	3	3	3	9
41	4	3	2	9
42	4	4	3	11
43	4	3	3	10
44	3	1	1	5
45	3	2	2	7
46	2	3	2	7
47	3	1	1	5
48	3	1	1	5
49	4	3	3	10
50	2	2	2	6
51	2	2	2	6
52	1	1	1	3
53	3	2	2	7
54	4	3	3	10
55	3	3	3	9
56	4	1	1	6
57	4	2	2	8
58	3	3	3	9

59	3	1	1	5
60	3	1	1	5
61	4	3	3	10
62	4	3	3	10
63	4	1	1	6
64	3	3	3	9
65	4	4	3	11
66	4	1	1	6
67	4	3	3	10
68	4	2	2	8
69	4	3	3	10
70	4	2	2	8
71	4	3	3	10
72	4	1	1	6
73	4	1	1	6
74	4	2	1	7
75	3	3	1	7
76	3	3	3	9
77	3	2	2	7
78	2	2	2	6
79	4	2	2	8
80	1	1	2	4
81	4	2	2	8
82	4	3	3	10
83	3	3	2	8
84	4	2	2	8

85	3	3	3	9
86	4	2	2	8
87	3	3	3	9
88	4	2	2	8
89	3	3	3	9
90	4	2	2	8
91	3	1	1	5
92	3	2	2	7
93	4	1	1	6
94	4	1	1	6
95	4	1	1	6
96	3	3	3	9
97	2	2	2	6
98	3	2	2	7
99	1	3	1	5
100	3	3	3	9
101	2	3	2	7
102	3	3	1	7
103	3	3	3	9
104	2	2	2	6
105	3	1	1	5
106	4	1	1	6
107	4	1	1	6
108	3	1	1	5
109	2	1	1	4
110	4	2	2	8

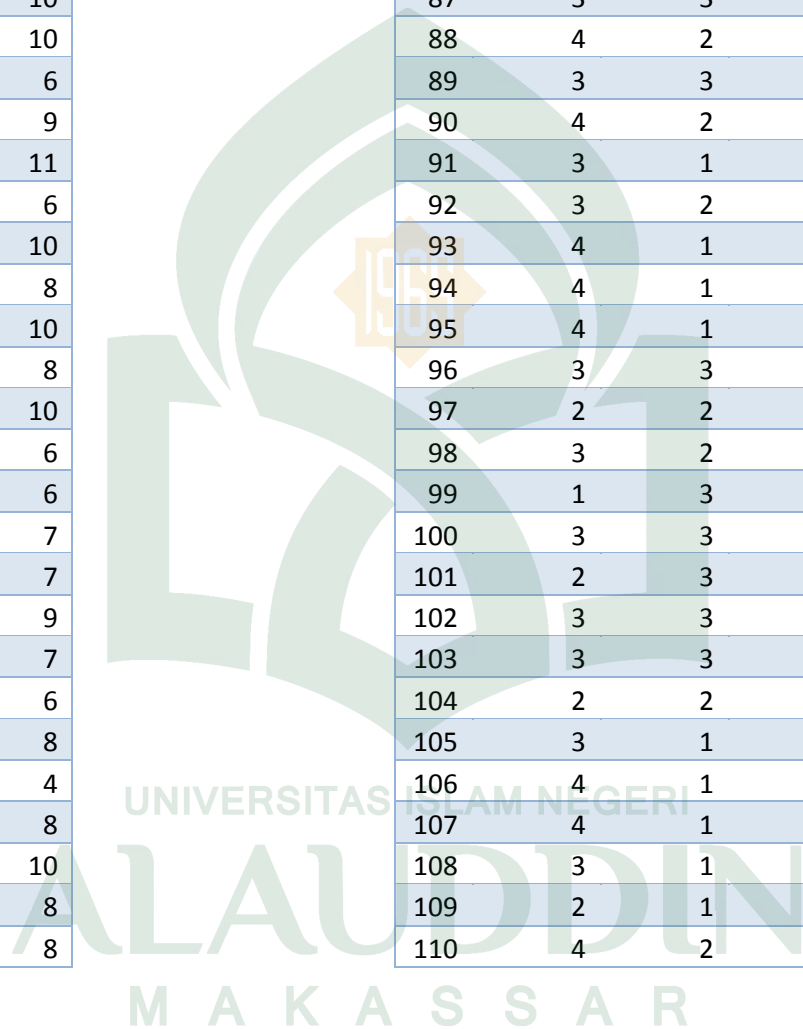

variabel X pemanfaatan koleksi khusus

no	1	2	3	4	5	6	7	8	9	10	Total
1	4	4	1	3	3	3	4	4	2	4	32
2	2	3	1	1	2	1	4	4	2	4	24
3	3	3	1	1	2	1	3	4	2	4	24
4	3	4	1	2	2	2	3	3	3	4	27
5	3	3	1	1	1	2	4	3	3	3	24
6	1	3	1	1	1	1	3	3	1	3	18
7	3	3	1	1	1	2	4	1	1	3	20
8	3	4	1	1	1	1	4	4	3	4	26
9	3	3	1	1	4	4	4	4	3	3	30
10	4	4	1	1	1	3	4	4	3	4	29
11	2	3	1	1	1	1	3	3	1	4	20
12	2	1	1	1	1	1	3	3	1	3	17
13	3	3	2	1	1	3	1	3	2	3	22
14	3	3	1	1	1	1	3	3	1	3	20
15	3	4	1	2	1	1	4	4	3	4	27
16	2	3	1	1	1	2	3	3	2	3	21
17	3	3	2	2	1	1	3	3	3	3	24
18	3	1	3	1	2	2	3	4	2	3	24
19	3	4	3	1	2	1	4	4	3	3	28
20	3	3	1	2	1	1	4	3	1	3	22
21	2	4	1	3	1	2	3	3	1	3	23
22	1	3	1	1	1	1	3	3	2	4	20
23	4	3	1	1	1	1	4	4	4	4	27
24	4	3	1	1	1	2	3	4	2	2	23
25	2	3	1	1	2	1	4	3	1	3	21
26	2	4	2	4	2	3	4	4	3	4	32
27	3	3	2	2	1	1	3	2	2	3	22

28	4	4	1	1	1	3	4	4	2	4	28
29	2	4	1	4	4	3	3	3	2	3	29
30	4	4	1	1	2	1	3	3	2	4	25
31	3	3	2	3	2	3	4	4	4	4	32
32	3	4	2	1	2	2	3	3	2	4	26
33	3	1	1	1	1	1	3	3	3	3	20
34	3	3	2	2	2	2	3	3	3	3	26
35	4	3	1	1	2	2	3	3	1	4	24
36	2	4	1	1	2	1	4	4	1	4	24
37	3	3	1	1	1	4	4	3	2	3	25
38	3	3	1	1	1	1	4	4	2	3	23
39	3	2	2	3	2	3	3	3	2	3	26
40	4	4	2	2	1	1	3	4	2	3	26
41	3	1	2	1	1	1	4	4	2	3	22
42	2	2	2	2	2	2	4	4	3	4	27
43	2	4	1	1	1	1	3	3	2	3	21
44	3	2	1	2	1	2	4	4	2	4	25
45	3	4	1	1	2	3	3	3	1	3	24
46	3	3	1	2	1	1	3	3	1	4	22
47	2	1	1	1	1	1	3	3	1	3	17
48	2	2	1	2	1	2	4	4	3	4	25
49	2	2	4	1	1	2	4	4	4	4	28
50	3	3	1	1	1	2	3	3	1	4	22
51	2	3	1	2	1	3	3	3	2	3	23
52	3	3	3	1	1	1	3	3	1	4	23
53	3	4	2	3	2	2	3	3	2	3	27
54	3	4	1	1	1	2	3	3	3	3	24
55	3	2	1	2	1	1	3	3	1	3	20
56	3	4	1	1	1	2	3	4	2	3	24
57	3	3	3	3	3	3	3	2	2	3	28

58	2	4	1	1	1	1	3	3	2	3	21
59	4	4	1	1	1	3	3	3	2	4	26
60	2	3	1	1	1	1	3	3	1	3	19
61	3	4	2	1	2	3	4	4	1	3	27
62	4	4	3	1	3	4	3	3	1	3	29
63	3	4	1	1	2	1	4	4	2	3	25
64	3	3	2	1	1	2	3	3	2	3	23
65	3	1	1	1	2	4	1	3	3	4	23
66	3	3	1	1	1	3	4	1	1	3	21
67	3	4	2	2	3	2	3	3	3	3	28
68	3	3	1	3	2	2	3	3	2	3	25
69	3	4	1	2	1	3	4	4	3	4	29
70	4	3	2	1	3	2	4	4	2	4	29
71	1	1	2	1	1	2	4	3	1	3	19
72	2	4	1	1	1	2	3	3	2	3	22
73	4	4	2	2	2	2	4	4	2	3	29
74	4	4	1	2	1	3	4	4	2	3	28
75	2	3	1	1	1	1	4	4	1	3	21
76	2	2	1	1	1	2	4	4	3	3	23
77	4	3	2	2	2	3	4	4	1	4	29
78	2	1	1	1	1	1	4	3	1	4	19
79	3	4	1	1	1	1	3	3	2	3	22
80	3	3	2	2	1	3	3	3	2	3	25
81	3	3	1	1	1	2	3	3	2	2	21
82	3	3	2	1	2	2	3	3	2	4	25
83	3	3	1	2	2	3	4	4	3	4	29
84	3	3	1	1	2	3	4	3	3	4	27
85	3	3	2	2	2	2	3	3	2	3	25
86	4	4	2	2	1	2	4	3	2	3	27
87	4	4	3	3	2	2	3	3	2	3	29

88	2	2	1	1	1	1	3	4	3	4	22
89	3	1	3	1	1	3	4	3	2	3	24
90	3	4	1	1	2	3	4	4	3	3	28
91	3	3	1	1	1	1	4	4	2	4	24
92	3	2	1	1	1	1	3	3	3	3	21
93	3	3	1	1	1	1	4	4	1	3	22
94	3	3	1	1	2	3	3	3	3	3	25
95	1	4	1	1	1	1	3	4	1	3	20
96	3	3	1	1	1	1	2	2	4	4	22
97	3	3	1	1	1	1	3	3	2	4	22
98	3	2	1	2	2	3	4	3	3	3	26
99	2	1	1	2	1	1	3	3	2	3	19
100	3	3	1	1	1	3	3	4	2	3	24
101	3	4	2	2	1	1	3	3	2	3	24
102	4	4	1	3	3	3	4	4	1	3	30
103	4	4	1	2	1	2	4	4	1	3	26
104	3	3	1	1	1	2	3	3	1	3	21
105	4	3	1	1	1	1	3	3	2	4	23
106	3	3	2	2	2	3	4	4	3	4	30
107	3	4	1	1	1	1	3	3	2	4	23
108	3	1	1	1	1	3	4	3	3	3	23
109	3	4	1	1	1	1	3	3	1	4	22
110	2	3	1	1	1	2	3	3	2	3	21

Pemustaka Yang Memanfaatkan Koleksi Karya Tulis Ilmiah



Responden Mengisi Angket







RIWAYAT HIDUP



Surya Ningsi dilahirkan di Maros, Desa Jene'taesa Kecamatan Simbang Kabupaten Maros pada tanggal 10 Februari 1994. Anak ke dua dari empat bersaudara hasil buah kasih dari pasangan **Ayahanda Sampara Sakaria dan Ibunda Mardiana.**

Pendidikan formal pada tahun 2000 di Sekolah Dasar (SD) Negeri 08 Jene'taesa lulus pada tahun 2005. Pada tahun yang sama, penulis melanjutkan pendidikan di Sekolah Lanjutan Tingkat Pertama di SMP Negeri 1 Bantimurung dan lulus pada tahun 2009, dan pada tahun

yang sama pula penulis melanjutkan pendidikan di SMA Negeri 1 Bantimurung Kabupaten Maros dan lulus pada tahun 2012. Kemudian penulis melanjutkan pendidikan di Universitas Islam Negeri Alauddin Makassar jenjang S1 pada Jurusan Ilmu Perpustakaan Fakultas Adab dan Humaniora, dan mudah-mudahan dapat menyelesaikan Studi pada tahun 2016 dengan gelar Sarjana Ilmu Perpustakaan (S.IP).
Insya Allah....