

**PEMODELAN FAKTOR YANG MEMPENGARUHI JUMLAH  
KASUS HIV DI PROVINSI SULAWESI SELATAN  
MENGUNAKAN REGRESI *POISSON INVERSE GAUSSIAN***



UNIVERSITAS ISLAM NEGERI  
**ALAUDDIN**  
M A K A S S A R

**Skripsi**

*Diajukan Untuk Memenuhi Salah Satu Syarat Meraih Gelar  
Sarjana Sains Jurusan Matematika pada Fakultas Sains Dan Teknologi  
Universitas Islam Negeri (UIN) Alauddin Makassar*

Oleh : UNIVERSITAS ISLAM NEGERI

**ALAUDDIN**

**JAMALUDDIN**

**60600112028**

M A T E M A T I K A  
M A K A S S A R

**JURUSAN MATEMATIKA  
FAKULTAS SAINS DAN TEKNOLOGI  
UNIVERSITAS ISLAM NEGERI ALAUDDIN MAKASSAR  
2019**

## PERNYATAAN KEASLIAN SKRIPSI

Dengan penuh kesadaran, penyusun yang bertanda tangan di bawah ini menyatakan bahwa skripsi yang berjudul “**Pemodelan Faktor yang Mempengaruhi Jumlah Kasus HIV di Provinsi Sulawesi Selatan Menggunakan Regresi *Poisson Inverse Gaussian***” benar adalah hasil karya penyusun sendiri. Jika dikemudian hari terbukti bahwa ia merupakan duplikat, tiruan, plagiat, atau dibuat oleh orang lain, sebagian atau seluruhnya, kecuali yang telah disebutkan dalam kutipan dan daftar pustaka, maka skripsi dan gelar yang diperoleh karenanya batal demi hukum.

Demikian surat pernyataan ini dibuat dengan sebenar-benarnya.

Makassar, Agustus 2019

Penulis

UNIVERSITAS ISLAM NEGERI  
**ALAUDDIN**  
M A K A S S A R  
Jamaluddin  
NIM. 60600112028

## PENGESAHAN SKRIPSI

Skripsi yang berjudul “Pemodelan Faktor yang Mempengaruhi Jumlah Kasus HIV Di Provinsi Sulawesi Selatan Menggunakan Regresi Poisson Invers Gaussian”, yang disusun oleh Saudara **Jamaluddin**, NIM: **60600112028** Mahasiswa Jurusan Matematika pada Fakultas Sains dan Teknologi Universitas Islam Negeri (UIN) Alauddin Makassar, telah diuji dan dipertahankan dalam sidang *munaqasyah* yang diselenggarakan pada hari Kamis tanggal **22 Agustus 2019 M**, bertepatan dengan **21 Dzulhijjah 1440 H**, dinyatakan telah dapat diterima sebagai salah satu syarat untuk memperoleh gelar Sarjana Matematika (S.Mat).

Makassar,  $\frac{22 \text{ Agustus } 2019 \text{ M}}{21 \text{ Dzulhijjah } 1440 \text{ H}}$

### DEWAN PENGUJI

Ketua	: Prof. Dr. Muh. Halifah Mustami, M.Pd	(.....)
Sekretaris	: Wahidah Alwi, S.Si., M.Si.	(.....)
Munaqisy I	: Adnan Sauddin, S.Pd., M.Si.	(.....)
Munaqisy II	: Dr. Rahmi Damis, M. Ag.	(.....)
Pembimbing I	: Irwan, S.Si., M.Si.	(.....)
Pembimbing II	: Ermawati, S.Pd., M.Si.	(.....)

Diketahui oleh:

Dekan Fakultas Sains dan Teknologi

UIN Alauddin Makassar

Prof. **Dr. Muhammad Halifah Mustami, M.Pd**

Nip. 19710412200003 1 001

## MOTTO DAN PERSEMBAHAN

### MOTTO

*Maka sesungguhnya bersama kesulitan itu ada kemudahan.*

(QS. Al Insyirah: 5)

*Waktu bagaikan pedang. Jika engkau tidak memanfaatkannya dengan baik (untuk memotong), maka ia akan memanfaatkanmu (dipotong).*

(HR. Muslim)

### PERSEMBAHAN

Karya ini kupersembahkan kepada Rabb-ku, Allah Subhanahu wa Ta'ala. Rabb pemberi semangat dan pemberi harapan di balik keputusasaanmu.

Untuk kedua orang tuaku tercinta, yang selalu menjadi penyemangatku dan tak henti-hentinya selalu berdo'a untuk kesuksesanku.

Kepada seluruh keluarga, sahabat-sahabat yang selalu memberikan doa, dukungan dan motivasi.

Almamater kebanggaanmu terkhusus Fakultas Sains dan Teknologi

Universitas Islam Negeri Alauddin Makassar.



## KATA PENGANTAR

بِسْمِ اللَّهِ الرَّحْمَنِ الرَّحِيمِ

Alhamdulillah rabbi alamin, segala puji bagi Allah swt. yang tiada henti-hentinya melimpahkan rahmat, hidayah, nikmat iman, nikmat Islam, dan nikmat kesehatan kepada penulis, sehingga penulis dapat menyelesaikan skripsi ini melalui proses yang panjang. Shalawat dan salam yang sempurna, semoga dilimpahkan kepada sebaik-baik makhluk di antara golongan manusia dan jin, yang nurnya menerangi hati dan kubur manusia, serta kedatangannya rahmat untuk seluruh alam, yaitu nabi Muhammad saw. Semoga dilimpahkan juga kepada keluarga beliau, sahabat beliau, tabi'in, dan tabi'ut tabi'in. Beliau adalah rahmatan lil alamin, yang telah mengantarkan kita menuju jalan yang benar. Penulis menyadari bahwa ada banyak kekurangan yang terdapat dalam skripsi ini. Oleh karena itu, penulis bersikap positif dalam menerima saran maupun kritikan yang sifatnya membangun.

Melalui tulisan ini pula, penulis menyampaikan ucapan terima kasih yang istimewa kepada kedua orang tua tercinta (**Ayahanda Saimin dan Ibunda Hj. Resmi**), adikku (**Aslam, Nur Masita, dan Marwah**), serta keluarga besar yang telah mengasuh, membesarkan, dan mendidik penulis dengan limpahan kasih sayangnya. Doa restu dan pengorbanannya yang tulus dan ikhlas yang selalu mengiringi setiap jejak langkah penulis dalam perjuangan meraih masa depan yang bermanfaat.

Penulis juga menyadari tanpa adanya bantuan dan partisipasi dari berbagai pihak, skripsi ini tidak mungkin dapat terselesaikan seperti yang diharapkan. Oleh karena itu, penulis patut menyampaikan ucapan terima kasih yang sebesar-besarnya kepada Bapak **Irwan, S.Si., M.Si** dan Ibu **Ermawati, S.Pd., M.Si** selaku pembimbing I dan pembimbing II atas waktu dan kesempatan yang diberikan untuk berbagi ilmu kepada penulis. Arahan dan bimbingan dari Bapak dan Ibu merupakan pembelajaran berharga yang tidak bisa penulis lupakan. Penulis juga memohon maaf atas segala kesalahan yang penulis lakukan selama proses bimbingan.

Terima kasih juga kepada Bapak **Adnan Sauddin, S.Pd., M.Si** dan Ibu **Dr. Rahmi Damis M.Ag** selaku dosen penguji yang memberikan kritik, saran dan motivasi kepada penulis selama penyusunan skripsi ini.

Selanjutnya penulisan skripsi ini tidak terlepas dari bantuan dan motivasi dari berbagai pihak, sehingga penulis mengucapkan terima kasih kepada:

1. Bapak **Prof. H. Hamdan Juhannis, M.A., Ph.D** Rektor UIN Alauddin Makassar.
2. Bapak **Prof. Dr. H. Halifah Mustamin, S.Ag., M.Pd** Dekan Fakultas Sains dan Teknologi Universitas Islam Negeri Alauddin Makassar
3. Bapak **Irwan, S.Si., M.Si.**, Ketua Jurusan Matematika Fakultas Sains dan Teknologi Universitas Islam Negeri Alauddin Makassar.
4. Ibu **Wahidah Alwi, S.Si., M.Si.**, Sekretaris Jurusan Matematika Fakultas Sains dan Teknologi Universitas Islam Negeri Alauddin Makassar.
5. **Seluruh dosen** Jurusan Matematika Fakultas Sains dan Teknologi yang telah membagi ilmunya kepada penulis selama dibangku perkuliahan.

6. **Staf dan Tim Laboratorium** Jurusan Matematika terima kasih atas segala bantuannya.
7. **Seluruh civitas akademik** Fakultas Sains dan Teknologi Universitas Islam Negeri Alauddin Makassar yang telah banyak memberikan sumbangsinya.
8. **Kepala perpustakaan dan seluruh stafnya** yang telah memberikan fasilitas, waktu, tempat dan tentunya referensi-referensi yang sangat membantu selama proses perkuliahan dan dalam penyusunan skripsi ini.
9. Semua pihak yang tidak dapat penulis sebutkan satu per satu yang telah banyak memberikan sumbangsih kepada penulis selama kuliah hingga penulisan skripsi ini.

Penulis menyadari bahwa skripsi ini masih jauh dari kesempurnaan, oleh karena itu, kritik dan saran yang bersifat membangun untuk kesempurnaan skripsi ini sangat diharapkan. Akhir kata, penulis berharap semoga Allah swt. membalas segala kebaikan semua pihak yang telah membantu dalam penyelesaian skripsi ini. Semoga skripsi ini membawa manfaat bagi kita semua dan terutama pengembangan ilmu pengetahuan. Aamiin

Samata-Gowa, Agustus 2019

Penulis

**Jamaluddin**

NIM. 60600112028

## DAFTAR ISI

<b>HALAMAN JUDUL</b> .....	<b>i</b>
<b>PERNYATAAN KEASLIAN SKRIPSI</b> .....	<b>ii</b>
<b>PERSETUJUAN PEMBIMBING</b> .....	<b>iii</b>
<b>MOTTO DAN PERSEMBAHAN</b> .....	<b>iv</b>
<b>KATA PENGANTAR</b> .....	<b>v</b>
<b>DAFTAR ISI</b> .....	<b>viii</b>
<b>DAFTAR TABEL</b> .....	<b>x</b>
<b>DAFTAR SIMBOL</b> .....	<b>xi</b>
<b>ABSTRAK</b> .....	<b>xii</b>
<b>BAB I PENDAHULUAN</b>	
A. Latar Belakang .....	1
B. Rumusan Masalah .....	5
C. Tujuan Penelitian .....	6
D. Manfaat Penelitian .....	6
E. Batasan Masalah.....	7
F. Sistematika Penulisan .....	7
<b>BAB II TINJAUAN PUSTAKA</b>	
A. Statistika Deskriptif.....	9
B. Analisis Regresi.....	9
C. Distribusi Poisson.....	11
D. Regresi Poisson .....	13
E. Regresi Poisson Invers Gaussian.....	16
F. Multikolinearitas.....	16
G. Overdispersi .....	18
H. HIV.....	19



### **BAB III METODOLOGI PENELITIAN**

A. Jenis Penelitian .....	21
B. Waktu dan Tempat Penelitian .....	21
C. Jenis dan Sumber Data .....	21
D. Variabel Penelitian .....	21
E. Defiisi Operasional Penelitian .....	22
F. Prosedur Penelitian .....	24

### **BAB IV HASIL DAN PEMBAHASAN**

A. Hasil Penelitian .....	29
1. Deskripsi data .....	29
2. Uji Multikolinearitas .....	33
3. Uji Overdispersi.....	34
4. Pemodelan dengan Regresi Poisson Invers Gaussian .....	35
5. Pengujian Hipotesis .....	36
6. Pemilihan Model .....	39
B. Pembahasan.....	40

### **BAB V PENUTUP**

A. Kesimpulan .....	45
B. Saran.....	45

### **DAFTAR PUSTAKA**

### **LAMPIRAN**

### **RIWAYAT HIDUP**

## DAFTAR TABEL

	Halaman
<b>Tabel 4.1</b> Data Jumlah Kasus HIV di Sulawesi Selatan tahun 2017.....	26
<b>Tabel 4.2</b> Deskripsi Variabel Kasus Pengidap HIV (Y) .....	29
<b>Tabel 4.3</b> Deskripsi Persentase Daerah Berstatus Desa ( $X_1$ ) .....	29
<b>Tabel 4.4</b> Deskripsi Persentase Jumlah Sarana Kesehatan ( $X_2$ ).....	30
<b>Tabel 4.5</b> Deskripsi Persentase Pasangan Usia Subur Pengguna Kondom ( $X_3$ )	31
<b>Tabel 4.6</b> Deskripsi Persentase Penduduk Miskin ( $X_4$ ) .....	31
<b>Tabel 4.7</b> Deskripsi Persentase Kelompok Penduduk Umur 25-44 Tahun ( $X_5$ ) .....	32
<b>Tabel 4.8</b> Deskripsi Kepadatan Penduduk ( $X_6$ ).....	33
<b>Tabel 4.9</b> Hasil Analisis Korelasi.....	34
<b>Tabel 4.10</b> Hasil Estimasi Parameter .....	36
<b>Tabel 4.11</b> Hasil Uji Hipotesis .....	37
<b>Tabel 4.12</b> <i>Akaike Information Critical</i> (AIC).....	39

## DAFTAR SIMBOL

$X$  : Variabel Prediktor

$Y$  : Variabel Respon

$\alpha$  : Tingkat Signifikansi

$\mu$  : Rata-rata

$\sigma^2$  : Parameter Disperse

$\beta$  : Parameter Regresi PIG

$\varepsilon$  : Error

$\Sigma$  : Zigma

$R^2$  : Koefisien Determinasi



## ABSTRAK

**Nama** : Jamaluddin  
**NIM** : 60600112028  
**Judul** : **Pemodelan Faktor yang Mempengaruhi Jumlah Kasus HIV Di Provinsi Sulawesi Selatan Menggunakan Regresi *Poisson Inverse Gaussian***

---

Penelitian ini membahas tentang faktor-faktor yang mempengaruhi jumlah kasus HIV di Provinsi Sulawesi Selatan tahun 2017 menggunakan *Regresi Poisson Inverse Gaussian* (PIG). Dalam pemodelan regresi Poisson mempunyai asumsi equidispersi, yaitu memenuhi kondisi dimana nilai mean dengan nilai variansi dari variable respon memiliki nilai yang sama. Namun pada prakteknya seringkali terjadi pelanggaran asumsi dalam analisis data diskrit seperti overdispersi sehingga model regresi Poisson kurang tepat digunakan. Overdispersi merupakan kondisi data dimana nilai variansi lebih besar dari nilai meannya. Oleh sebab itu dalam memodelkan data diskrit atau cacah tidak cukup hanya dengan menggunakan regresi Poisson sederhana. Regresi *Poisson Inverse Gaussian* (PIG) adalah salah satu bentuk regresi dari *mixed poisson* yang digunakan untuk analisis data diskrit apabila dalam kondisi kasus overdispersi dan telah digunakan pada beberapa penelitian sebelumnya yang menggunakan data diskrit. Metode MLE dilakukan untuk penaksiran parameter. Jumlah kasus penderita HIV merupakan salah satu data diskrit yang memungkinkan terjadinya overdispersi. Sehingga dalam memodelkan jumlah kasus penderita HIV di Provinsi Sulawesi Selatan tahun 2017 dapat digunakan pemodelan dengan regresi *Poisson Inverse Gaussian* (PIG). Berdasarkan pada model tersebut, didapatkan variable prediktor yang memberikan pengaruh signifikan terhadap jumlah kasus penderita HIV di Provinsi Sulawesi Selatan adalah persentase daerah berstatus desa.

**Kata Kunci** : Regresi PIG, MLE, Overdispersi, HIV

# BAB I

## PENDAHULUAN

### ***A. Latar Belakang***

Kesehatan merupakan salah satu faktor penting untuk melakukan aktivitas sehari-hari. Selain itu, kesehatan juga merupakan salah satu faktor yang menentukan tingkat kualitas sumber daya manusia. Hal ini terjadi karena pada kondisi tubuh yang sehat akan berdampak terhadap prestasi dan produktivitas manusia. Oleh karena itu, pembangunan nusa dan bangsa mampu dilakukan oleh masyarakat yang sehat dan kuat, maka sangat dibutuhkan peran pemerintah dalam pembangunan di bidang kesehatan secara terus-menerus.<sup>1</sup> Termasuk dalam menekan/mencegah penularan kasus HIV.

Penyakit infeksi HIV merupakan salah satu permasalahan dalam lingkup kesehatan global, termasuk di Indonesia. HIV (Human Immunodeficiency Virus) merupakan virus yang sangat berbahaya karena merupakan virus yang mematikan dan dapat menular. Virus yang diketahui mematikan ini menyerang target sistem kekebalan tubuh manusia, membuat tubuh penderitanya kehilangan kemampuan dalam melawan penyakit, sehingga tubuh akan lebih rentan terhadap berbagai penyakit. Virus HIV menyerang limfosit CD4 (sel T) dan menghancurkan sel-sel darah putih, sehingga mempengaruhi sistem kekebalan tubuh. Setelah terjangkit infeksi HIV cukup lama, manusia yang terjangkit infeksi HIV akan menderita penyakit AIDS (Acquired Immunodeficiency Syndrome). Kasus infeksi HIV dan

---

<sup>1</sup>Novi Tri Ratnasari dan Purhadi, “*Pemodelan Faktor yang Mempengaruhi Jumlah HIV dan AIDS Provinsi Jawa Timur Menggunakan Regresi Poisson Bivariat*”, Jurnal Sains dan Seni Pomits 2 No.2(2013): h. 215.



penyakit AIDS merupakan kasus kesehatan yang sudah lama terjadi, namun hingga sekarang belum ditemukan obat untuk menyembuhkan penyakit ini.<sup>2</sup>

HIV dapat terjadi penularan bila ada kontak langsung atau bercampurnya cairan tubuh yang mengandung HIV, yaitu:<sup>3</sup>

1. Melalui hubungan seks antara pasangan yang mengidap HIV.
2. Melalui transfusi darah yang mengandung virus HIV.
3. Melalui penggunaan jarum suntik ataupun alat-alat penusuk (tato, tindik, cukur jenggot/kumis), yang tercemar HIV, oleh karen itu penularan HIV akan mudah terjadi pada mereka pemakaian jarum suntik secara bersama-sama oleh para pecandu narkotika bila salahsatu diantaranya seorang pengidap HIV.
4. Ibu hamil atau ibu menyusui yang mengidap penyakit HIV kepada bayinya.

Salah satu penyebab utama HIV dan penyakit AIDS adalah perilaku zina yang dilarang oleh Allah swt, seperti yang digambarkan dalam QS al-Isra'/17:32

وَلَا تَقْرَبُوا الزَّيْنَةَ إِنَّهُ كَانَ فَاحِشَةً وَسَاءَ سَبِيلًا

Terjemahnya:

“Dan janganlah kamu mendekati zina; Sesungguhnya zina itu adalah suatu perbuatan yang keji dan suatu jalan yang buruk”.<sup>4</sup>

---

<sup>2</sup>Iffatul Mardhiyah, “Model Matematika Penyebaran Infeksi HIV pada Komunitas IDU”, *Thesis* (Depok: Fakultas Matematika dan Ilmu Pengetahuan Alam, Universitas Indonesia, 2012), h. 1.

<sup>3</sup>BKKBN, *Keluarga Berencana dan Kesehatan Reproduksi*. (Jakarta: BKKBN, 2005)

<sup>4</sup>Departemen Agama RI, *Al-Qur'an dan Terjemahannya* (Jakarta : Pustaka Al-Kautsar, 2009), h. 225

Secara naratif M. Quraish Shihab menjelaskan bahwa: Janganlah kamu mendekati zina dengan melakukan hal-hal yang mendekati seperti dalam bentuk menghayalkan sehingga dapat mengantar kamu terjerumus dalam keburukan. Sesungguhnya zina itu adalah suatu perbuatan amat keji yang melampaui batas dalam ukuran apapun dan suatu jalan yang buruk dalam menyalurkan kebutuhan biologis.<sup>5</sup> Akibat yang diperoleh jika melakukan larangan Tuhan adalah sangat buruk seperti penyakit HIV dan AIDS.

Selama ini banyak orang beranggapan jika HIV dan AIDS adalah penyakit yang sama hanya saja mempunyai nama yang berbeda. Namun pada kenyataannya dua hal ini tentu berbeda meski saling memiliki keterkaitan yang erat. HIV merupakan jenis virus yang masuk ke dalam tubuh dan dapat menyebabkan daya tahan tubuh menjadi menurun. Apabila penderita sudah sampai ke level 3 pada tingkat stadium dari infeksi HIV, itu berarti seseorang sudah termasuk pada kondisi penderita AIDS.<sup>6</sup>

Menteri Kesehatan (Menkes) Nila F. Moeloek mengungkapkan bahwa faktor risiko penularan HIV terbanyak adalah melalui hubungan seks yang berisiko pada heteroseksual, yaitu 66 %. Diikuti oleh penggunaan jarum suntik tidak steril pada pengguna narkoba suntik (penasun) sebesar 11 %, lelaki seks dengan lelaki sebesar 3 % serta penularan dari ibu ke anak sebesar 3 %.<sup>7</sup>

---

<sup>5</sup>M. Quraish Shihab, *Tafsir Al-Misbah: Pesan, Kesan, dan Keserasian Al-Quran*, (Jakarta: Lentera Hati, 2012) h. 80.

<sup>6</sup>Dokter Sehat. "Mengenal Perbedaan HIV dan AIDS serta Tanda-Tandanya", *Situs Resmi Dokter Sehat*. <https://doktersehat.com/perbedaan-hiv-dan-aids/> (25 Juli 2019).

<sup>7</sup>Rahmat Santosa Basarah, "Menkes: Penularan HIV AIDS Tertinggi Karena Perilaku Heteroseksual", *Republika.co.id*, 1 Desember 2016. <https://www.republika.co.id/berita/nasional/umum/16/12/01/ohhpvy352-menkes-penularan-hiv-aids-tertinggi-karena-perilaku-heteroseksual>(25 Juli 2019).

Kasus HIV pertama di Indonesia dilaporkan terjadi di Bali tepatnya pada bulan April 1987. Penderitanya merupakan seorang wisatawan asal Belanda yang meninggal di Rumah Sakit Umum Pusat Sanglah diakibatkan infeksi sekunder pada paru-parunya.<sup>8</sup>

HIV merupakan penyakit yang juga perlu diperhatikan di Provinsi Sulawesi Selatan. Berdasarkan data Dinas Kesehatan Provinsi Sulawesi Selatan 2017, jumlah penderita HIV di Sulawesi Selatan tahun 2012 berjumlah 629 orang, tahun 2013 (844), tahun 2014 (874), tahun 2015 (882), tahun 2016 (1030), dan tahun 2017 berjumlah 1366 orang. Jika kita lihat dari tahun 2012-2017, kasus penderita HIV menunjukkan terus mengalami peningkatan.<sup>9</sup> Jumlah kasus penderita HIV ini merupakan salah satu bentuk data diskrit, sehingga dalam proses pemodelannya menggunakan regresi Poisson.

Pada model regresi Poisson memiliki syarat equidispersi, yaitu kondisi dimana asumsi harus terpenuhi bahwa nilai variansi pada variabel respon harus sama dengan nilai rata-ratanya. Namun pada penerapan di lapangan sering kali terjadi pelanggaran asumsi tersebut, dimana nilai variansi pada data lebih besar dari nilai rata-rata yang disebut dengan overdispersi atau nilai variansinya lebih kecil dari nilai rata-rata (*mean*) yang disebut dengan underdispersi.<sup>10</sup>

Apabila terjadi kasus overdispersi pada data, maka penggunaan regresi Poisson kurang akurat untuk analisis, karena pada nilai *standard error* akan

---

<sup>8</sup> A. A. Gde Muninjaya, *AIDS di Indonesia: masalah dan kebijakan penanggulangannya*, (Jakarta: EGC, 1998), h. 6.

<sup>9</sup> Dinkes Sulsel, *Profil Kesehatan Provinsi Sulawesi Selatan Tahun 2017*. (Makassar: Dinkes Sulsel, 2017), h. 54

<sup>10</sup> Wang, W., dan Famoye, F. *Modeling household fertility decisions with generalized Poisson regression. Jurnal Population Economics*, (1997) Vol.10, No. 2,

terpengaruh menjadi *underestimate* (lebih kecil dari nilai sesungguhnya), akibatnya hasil kesimpulan yang diperoleh nanti menjadi tidak valid. Adapun langkah untuk mengatasi terjadinya overdispersi tersebut adalah dengan membentuk beberapa pemodelan yang merupakan kombinasi dari distribusi Poisson dengan beberapa distribusi baik diskrit maupun kontinu (*mixed Poisson distribution*).<sup>11</sup> Salah satu *mixed Poisson distribution* yang sering digunakan dalam penelitian untuk mengatasi kasus overdispersi adalah distribusi *Poisson Inverse Gaussian*.

Berdasarkan latar belakang di atas, penelitian ini bertujuan untuk menentukan model kasus penderita HIV di Sulawesi Selatan tahun 2017 menggunakan Regresi *Poisson Inverse Gaussian* dan menentukan faktor – faktor yang berpengaruh secara signifikan terhadap kasus baru HIV di Sulawesi Selatan tahun 2017.

## **B. Rumusan Masalah**

Berdasarkan latar belakang penelitian, rumusan masalah yang akan diangkat dalam penelitian ini adalah bagaimana bentuk model faktor yang mempengaruhi jumlah kasus HIV di Provinsi Sulawesi Selatan menggunakan *Regresi Poisson Inverse Gaussian*?

---

<sup>11</sup> Herindrawati, A.Y., Latra, I.N., dan Purhadi. “Pemodelan Regresi Poisson Inverse Gaussian Studi Kasus: Jumlah Kasus Baru HIV di Provinsi Jawa Tengah Tahun 2015”. *Jurnal Sains dan Seni ITS Volume 6, Nomor 1, (2017) ISSN: 2337-3520*

### **C. Tujuan Penelitian**

Berdasarkan rumusan masalah, adapun tujuan penelitian ini adalah untuk mendapatkan model faktor yang mempengaruhi jumlah kasus HIV di Provinsi Sulawesi Selatan menggunakan *Regresi Poisson Inverse Gaussian*.

### **D. Manfaat Penelitian**

Manfaat yang bisa diperoleh dari penelitian ini adalah:

#### 1. Bagi Penulis

Sebagai sarana untuk penerapan ilmu yang telah didapatkan selama mengikuti bangku perkuliahan khususnya mengenai pemodelan menggunakan metode regresi Poisson.

#### 2. Bagi Pembaca

Diharapkan karya tulis ini dapat menambah wawasan, bisa menjadi salah satu sumber referensi untuk dapat melakukan penelitian lebih lanjut kedepannya sehingga menemukan penyelesaian yang lebih baik.

#### 3. Bagi Universitas

Menambah jumlah literasi yang dimiliki keustakaan dengan harapan menambah wawasan keilmuan di bidang matematika.

#### 4. Bagi Instansi Pemerintah

Diharapkan tulisan ini bisa menjadi salah satu sumber rujukan bagi pemerintahan khususnya pemerintah Sulawesi Selatan dalam menekan/mencegah penularan kasus HIV.



### **E. Batasan Masalah**

Dalam pembahasan tugas akhir ini memiliki batasan masalah agar hasil yang akan didapat lebih terarah, yaitu sebagai berikut:

1. Penelitian ini menggunakan data sekunder profil kesehatan Provinsi Sulawesi Selatan tahun 2017 dari Dinas Kesehatan Provinsi Sulawesi Selatan.
2. Penelitian ini menggunakan metode *Regresi Poisson Invers Gaussian* untuk memodelkan faktor yang mempengaruhi jumlah kasus HIV di Provinsi Sulawesi Selatan.

### **F. Sistematika Penulisan**

Untuk memperoleh gambaran menyeluruh mengenai rancangan isi karya tulis ini, secara umum dapat dilihat dari sistematika penulisan dibawah ini:

#### **BAB I PENDAHULUAN**

Bab ini berisi latar belakang, rumusan masalah, tujuan penelitian, batasan masalah, manfaat penelitian dan sistematika penulisan.

#### **BAB II TINJAUAN PUSTAKA**

Didalam tinjauan pustaka akan dibahas mengenai landasan teori-teori yang menyangkut tentang HIV, analisis Regresidan hal-hal yang berkaitan dengan penelitian ini.

#### **BAB III METODOLOGI PENELITIAN**

Pada bab ini merupakan langkah-langkah penelitian dimana di dalamnya berisi jenis penelitian, jenis data dan sumber data, waktu dan lokasi penelitian, serta prosedur pelaksanaan penelitian.

#### BAB IV HASIL DAN PEMBAHASAN

Berisi tentang hasil penelitian yang dilakukan beserta pembahasannya. Dari data yang telah terkumpul kemudian diolah berdasarkan metode awal yang telah dipersiapkan.

#### BAB V PENUTUP

Di dalamnya berisi kesimpulan dan saran

#### DAFTAR PUSTAKA

#### LAMPIRAN

## **BAB II**

### **TINJAUAN PUSTAKA**

#### **A. *Statistika Deskriptif***

Statistika deskriptif merupakan metode yang berhubungan dengan pengumpulan data dan penyajian suatu himpunan data sehingga dapat memberikan informasi yang berguna.<sup>12</sup> Dari penggunaan statistika deskriptif sehingga pembaca akan lebih mudah dalam memahami dan memperoleh informasi dari hasil data yang digunakan dalam penelitian tersebut. Dalam penyajian data-data tersebut harus ditampilkan secara sistematis agar gambaran yang diberikan dapat bermakna. Dalam keperluan penganalisisan, data tersebut disusun dalam sebuah tabel atau gambar-gambar grafik.

Statistik deskriptif merupakan cabang dari ilmu statistika yang mempelajari tentang cara-cara pengumpulan data, penyusunan data, dan penyajian data suatu penelitian. Kegiatan yang termasuk dalam kategori tersebut adalah kegiatan *collecting* atau pengumpulan data, *grouping* atau pengelompokan data, penentuan nilai dan fungsi statistik, serta yang terakhir termasuk pembuatan grafik dan gambar.<sup>13</sup>

#### **B. *Analisis Regresi***

Pengertian analisis regresi yaitu metode statistika yang memberikan penjelasan tentang hubungan (model) antara satu peubah tanggapan (*response*

---

<sup>12</sup>HilmiNugraha, "Statistik Deskriptif" 2012. <https://hilminugraha1826.wordpress.com/category/statistik-deskriptif/>, diakses pada tanggal 26 Juli 2019.

<sup>13</sup>Teguh Wahyono, *Belajar Sendiri SPSS 16*, (Jakarta: PT Elex Media Komputindo).

*variable*) dengan satu peubah penjelas (*explanatory variable*).<sup>14</sup> Secara umum, model analisis regresi dengan pasangan data  $(x_i, y_i)$  dapat ditulis sebagai berikut:

$$Y = \beta_0 + \beta_1 X_1 + \varepsilon$$

Regresi pertama-tama dipergunakan sebagai konsep statistik pada tahun 1877 oleh *Sir Francis Galton*. Dia telah melakukan studi tentang kecenderungan tinggi badan anak. Hasil studi tersebut merupakan suatu kesimpulan bahwa kecenderungan tinggi badan anak yang lahir terhadap orang tuanya adalah menurun (*regrees*) mengarah pada tinggi badan rata-rata penduduk. Istilah ‘regresi’ pada mulanya bertujuan untuk membuat perkiraan nilai satu variabel (tinggi badan anak) terhadap satu variabel lain (tinggi badan orang tua). Pada perkembangan selanjutnya, analisis regresi dapat digunakan sebagai suatu alat untuk membuat perkiraan nilai suatu variabel dengan menggunakan variabel lain yang berhubungan dengan variabel tersebut.<sup>15</sup>

Analisis regresi dilakukan apabila jenis variabelnya (variabel bebas dan variabel terikat) terdefinisi dengan jelas. Penentuan mana variabel babas dan terikat dapat dilakukan secara empiris, atau hasil analisis yang cermat, atau hasil diskusi dengan pakar. Pada umumnya variabel yang mudah didapat (diukur) dianggap sebagai variabel bebas. Untuk keperluan analisis digunakan notasi Y untuk variabel terikat, X untuk variabel bebas.

---

<sup>14</sup> M.Arif Tiro, *Analisis Korelasi dan Regresi Edisi Ketiga*. (Makassar: Andira Publisher, 2010), h. 19

<sup>15</sup> Algifari, “*Analisis Regresi Teori, Kasus dan Solusi Edisi 2*” (Cet : II, Yogyakarta: BPFE-YOGYAKARTA, 2000), h.2.

### ***C. Distribusi Poisson***

Distribusi Poisson merupakan suatu distribusi untuk peristiwa yang probabilitas kejadiannya kecil, dimana kejadian tergantung pada selang waktu tertentu atau di suatu daerah tertentu dengan hasil pengamatan berupa variabel diskrit dan antar variabel prediktor saling independen. Selang waktu tersebut bisa berapa saja panjangnya, misalnya semenit, 6 sehari, seminggu, sebulan, bahkan setahun. Daerah tertentu yang dimaksudkan dapat berupa suatu garis, suatu luasan, suatu volume, atau mungkin sepotong bahan. Distribusi Poisson mula-mula ditemukan oleh seorang ahli matematika berkebangsaan Prancis bernama *Simeon Denis Poisson* (1781-1840).<sup>16</sup>

Distribusi Poisson memberikan suatu model yang realistis untuk berbagai macam fenomena acak selama nilai dari variabel acak Poisson berupa bilangan bulat non-negatif. Salah satu distribusi diskrit yang sangat bermanfaat adalah distribusi poisson. Distribusi ini dapat dipandang sebagai pendekatan distribusi binomial atau bentuk batas dari distribusi binomial. Atau dapat juga dianalisis sesuai dengan distribusi itu sendiri dengan pertimbangan proses poisson (*poisson process*). Dipandang dari distribusinya, distribusi poisson ini banyak digunakan dalam pengendalian mutu, dalam bidang biologi (sehubungan dengan perhitungan bakteri misalnya), untuk fisika (perhitungan partikel dan zat radioaktif), komunikasi (telepon) dan lain-lain.<sup>17</sup>

---

<sup>16</sup> Eko Budiarto, “*Biostatistik untuk Kedokteran dan Kesehatan Masyarakat*”, (Jakarta: EGC, 2001), h. 127.

<sup>17</sup> Turmudi, dkk., *Metode statistika: Pendekatan teoritis dan aplikatif* (Malang: Uin-Maliki Press, 2008)



Distribusi Poisson termasuk salah satu distribusi probabilitas dengan variable random diskrit dan digunakan pada  $n$  yang kecil. Oleh karena itu sering disebut sebagai *hukum nilai kecil*.<sup>18</sup> Bentuk umum dari distribusi Poisson diberikan pada persamaan di bawah ini.

$$P(x) = P(X = x) = \frac{e^{-\lambda} \lambda^x}{x!}$$

Dimana:

$\lambda$  = rata-rata kejadian pada waktu  $t$

$e$  = bilangan euler 2,71828

$X$  = jumlah kejadian yang diobservasi pada waktu  $t$

$P$  = Probabilitas sukses suatu kejadian

persamaan di atas digunakan untuk menghitung peluang variabel acak  $Y$ , di mana mean dan variansi distribusi Poisson adalah sama, yaitu  $E[Y] = \lambda = \text{var}[\lambda]$ . Untuk mengetahui apakah data yang diamati berdistribusi Poisson atau tidak, dapat dilakukan dengan uji *Kolmogorov*, di mana hipotesis pengujiannya sebagai berikut:

$H_0$ : Data berdistribusi Poisson

$H_1$ : Data tidak berdistribusi Poisson

kriteria pengujian dalam uji *Kolmogorov-smirnov*, tolak  $H_0$  jika nilai signifikansi  $< \alpha$

---

<sup>18</sup>Eko Budiarto, “*Biostatistik untuk Kedokteran dan Kesehatan Masyarakat*”, (Jakarta: EGC, 2001), h. 127.

#### D. Regresi Poisson

Regresi Poisson adalah model regresi yang dapat digunakan pada data yang variabel responnya berdistribusi tidak normal dan berjenis diskrit, yaitu berdistribusi Poisson sebagai syarat utamanya. Distribusi Poisson memberikan suatu model yang realistis untuk berbagai macam fenomena acak selama nilai dari variabel acak Poisson berupa bilangan bulat non-negatif. Fungsi masa peluang dari distribusi Poisson diberikan pada persamaan di bawah ini.<sup>19</sup>

$$P(y_i; \mu_i) = \frac{\mu_i^{y_i} e^{-\mu_i}}{y_i!}, y_i = 0, 1, 2, \dots, \infty$$

Persamaan di atas digunakan untuk menghitung peluang variabel acak  $Y$ , di mana mean dan variansi distribusi Poisson adalah sama, yaitu  $E[Y] = \mu_Y = \text{var}[Y]$ .

Untuk mengetahui apakah data yang diamati berdistribusi Poisson atau tidak, dapat dilakukan dengan uji *Kolmogorov-smirnov*, di mana hipotesis pengujianya sebagai berikut:

$H_0$  : Data berdistribusi Poisson

$H_1$  : Data tidak berdistribusi Poisson

kriteria pengujian dalam uji *Kolmogorov-smirnov* adalah tolak  $H_0$  jika nilai signifikansi  $< \alpha$ .

Regresi Poisson pilihan yang tepat, ketika variabel respon  $Y$  merupakan bilangan bulat yang nilainya kecil. Model regresi Poisson ditulis sebagai berikut:

$$y_i = \mu_i + \varepsilon_i \quad (i = 1, 2, 3, \dots, n)$$

---

<sup>19</sup> Rini Cahyandari, "Pengujian Overdispersi pada Model Regresi Poisson", *Statistik* 18, no. 2 (2014): h. 70.

di mana  $y_i$  adalah jumlah kejadian dan  $\mu_i$  adalah mean jumlah kejadian di mana  $\mu_i$  diasumsikan tidak berubah dari data ke data.

Regresi Poisson menggunakan *generalize linier model* (GLM) agar modelnya dapat digunakan dalam pengamatan, di mana variabel responnya tidak mengharuskan berdistribusi normal. Dalam *generalize linier model* (GLM), terdapat sebuah fungsi  $g$  yang linier yang menghubungkan mean dari variabel respon dengan variabel prediktor, yaitu:

$$g(\mu_i) = \eta_i = \beta_0 + \beta_1 x_{1i} + \beta_2 x_{2i} + \dots + \beta_{pi} x_{pi}$$

fungsi  $g$  tersebut merupakan fungsi penghubung. Sedangkan hubungan antara mean dan prediktor linier adalah sebagai berikut:

$$\mu_i = g^{-1}(\eta_i) = g^{-1}(x_i^T \beta)$$

Pada model regresi Poisson, biasanya fungsi penghubung yang digunakan adalah fungsi penghubung log, karena rata-rata dari variabel responnya akan berbentuk fungsi eksponensial dan menjamin bahwa nilai variabel yang ditaksir dari variabel responnya akan bernilai non-negatif. Fungsi penghubung log berbentuk:

$$g(\mu_i) = \ln \mu_i = x_i^T \beta$$

hubungan antara mean variabel respon dan prediktor linier dengan menggunakan fungsi penghubung log adalah:

$$\ln \mu_i = x_i^T \beta$$

kedua ruas diambil fungsi eksponensialnya, didapat:

$$e^{\ln \mu_i} = x_i^T \beta$$

$$\mu_i = e^{x_i^T \beta}$$

sehingga fungsi penghubung untuk model regresi Poisson seperti dituliskan pada persamaan di bawah ini:

$$\ln \mu_i = x_i^T \beta = \beta_0 + \beta_1 x_{1i} + \beta_2 x_{2i} + \dots + \beta_p x_{pi}$$

$$\mu_i = \exp(x_i^T \beta) = \exp(\beta_0 + \beta_1 x_{1i} + \beta_2 x_{2i} + \dots + \beta_p x_{pi})$$

dan fungsi masa peluang distribusi Poisson dapat dituliskan sebagai berikut:

$$P(y_i; \beta) = \frac{[\mu(X_i; \beta)]^{y_i} e^{-[\mu(X_i; \beta)]}}{y_i!}$$

dimana  $\mu(X_i; \beta)$  adalah mean Poisson dan vektor  $\beta$  menunjukkan parameter yang akan ditaksir.

Mean dan varians untuk model regresi Poisson adalah sebagai berikut:

$$\text{Mean} : \mu_i = \mu(X_i; \beta) = \exp(x_i^T \beta) = \exp(\beta_0 + \beta_1 x_{1i} + \beta_2 x_{2i} + \dots + \beta_p x_{pi})$$

$$\text{Varians} : \text{var}(Y_i) = \mu(X_i; \beta) = \exp(x_i^T \beta) = \exp(\beta_0 + \beta_1 x_{1i} + \beta_2 x_{2i} + \dots + \beta_p x_{pi})$$

Selanjutnya model regresi Poisson dengan penghubung log dapat ditulis sebagai berikut:

$$\begin{aligned} y_i &= \mu_i + \varepsilon_i = \exp(x_i^T \beta) + \varepsilon_i \\ &= \exp(\beta_0 + \beta_1 x_{1i} + \beta_2 x_{2i} + \dots + \beta_p x_{pi}) + \varepsilon_i \end{aligned}$$

### E. Regresi Poisson Inverse Gaussian

Model *Regresi Poisson Inverse Gaussian* memiliki persamaan sebagai berikut.<sup>20</sup>

$$Y_i \sim \text{PIG}(\mu_i, \tau)$$

$$\mu_i = e^{x_i^T \beta} \text{ atau } \ln(\mu_i) = x_i^T \beta$$

dengan

$$x_i^T = [1 \ x_{1i} \ x_{2i} \ \dots \ x_{ki}]$$

$$\beta = [\beta_0 \ \beta_1 \ \beta_2 \ \dots \ \beta_k]^T$$

dimana  $i = 1, 2, \dots, n$  menunjukkan nomer observasi.

Dengan fungsi kepadatan peluang sebagai berikut:

$$P(Y = y|x_i; \beta; \tau) = \left\{ \frac{e^{x_i^T \beta y_i} e^{\frac{1}{\tau}}}{y_i!} \left( \frac{2}{\pi \tau} \right)^{\frac{1}{2}} \left( 2e^{x_i^T \beta} \tau + 1 \right)^{-\frac{(y_i - \frac{1}{2})}{2}} K_{Si}(Z_i) \right\}$$

### F. Multikolinearitas

Multikolinearitas adalah kondisi dimana terdapat hubungan linear atau korelasi yang tinggi antar variabel prediktor didalam regresi. Cara mendeteksi adanya multikolinearitas didalam model regresi dapat dilakukan dengan berbagai cara, diantaranya dengan melihat kekuatan korelasi antar variabel bebas. Jika ada korelasi antar variabel bebas  $> 0,8$  dapat diindikasikan bahwa terdapat

---

<sup>20</sup> Purnamasari, "Penaksiran Parameter dan Statistik Uji dalam Model *Regresi Geographically Weighted Poisson Invers Gaussian*", Tesis (Surabaya: Jurusan Statistika Institut Teknologi Sepuluh Nopember, 2016)

multikolinearitas.<sup>21</sup> Korelasi yang digunakan dalam kasus ini adalah korelasi Pearson, karena data yang digunakan berupa data rasio dan interval. Rumus korelasi yang digunakan yaitu:

$$r_{x_i x_j} = \frac{n \sum_{i=1}^n \sum_{j=1}^n x_i x_j - (\sum_{i=1}^n x_i)(\sum_{j=1}^n x_j)}{\sqrt{n \sum_{i=1}^n x_i^2 - (\sum_{i=1}^n x_i)^2} \sqrt{n \sum_{j=1}^n x_j^2 - (\sum_{j=1}^n x_j)^2}}$$

Uji Multikolinearitas bertujuan untuk mendeteksi apakah variabel independen pada model regresi saling berkorelasi. Kemampuan dari variabel independen untuk menaikkan ketepatan prediksi dari variabel respon tidak hanya bergantung pada korelasi dari variabel prediktor atau independen tersebut dengan variabel respon, tetapi juga multikolinearitas. Selain dengan melihat korelasi, salah satu cara mendeteksi multikolinearitas adalah dengan melihat nilai *Variance Inflation Factors* (VIF) dengan rumus berikut:<sup>22</sup>

$$VIF = \frac{1}{1 - R_j^2}$$

Nilai  $R_j^2$  merupakan koefisien determinasi antar variabel prediktor atau independen. Antar variabel prediktor dikatakan tidak multikolinearitas jika nilai VIF lebih dari 1 namun kurang dari 10. Saat nilai  $R_j^2$  sebesar 90%, maka nilai VIF adalah 10. Hal tersebut menunjukkan adanya hubungan yang kuat antar variabel prediktor. Begitu juga jika nilai  $R_j^2$  sebesar 0%, maka nilai VIF adalah satu.

---

<sup>21</sup>AnwarHidayat, "Pengertian Multikolinearitas dan Dampaknya", 2016. <https://www.statistikian.com/2016/11/multikolinearitas.html>, diakses pada tanggal 25 Juli 2019.

<sup>22</sup>Novi Tri Ratnasari, "Pemodelan Faktor yang Mempengaruhi Jumlah HIV dan AIDS Provinsi Jawa Timur Menggunakan Regresi Poisson Bivariat", Jurnal Sains Pomits 2 No. 2 (2013).

### **G. Overdispersi**

Pada model regresi poisson ada beberapa asumsi yang harus terpenuhi. Salah satu diantaranya adalah asumsi kesamaan antara rata-rata (*mean*) dengan variansinya (*variance*) yang disebut dengan ekuidispersi. Namun kenyataannya dalam analisis data statistika sering kali dijumpai data yang memiliki variansi lebih kecil atau lebih besar dari rata-ratanya. Keadaan inilah yang disebut dengan underdispersi atau overdispersi. Salah satu yang menjadi penyebab terjadinya overdispersi adalah terlalu banyak variabel respon yang bernilai nol (*excess zero*). Adapun Overdispersi dapat ditulis:

$$\mathbf{Var}(Y) > \mathbf{E}(Y)$$

Overdispersi atau underdispersi dapat mempengaruhi taksiran parameter yang diperoleh menjadi tidak efisien. Penggunaan yang tidak sesuai pada model regresi poisson (yang mengalami overdispersi atau underdispersi) dapat berakibat fatal dalam menginterpretasi model, utamanya pada estimasi parameter model dikarenakan dapat menaksir standar *error* yang terlalu rendah dan dapat menghasilkan kesimpulan yang keliru tentang signifikan atau tidaknya parameter regresi yang digunakan. Uji statistik yang juga bisa digunakan untuk mendeteksi overdispersi pada suatu data adalah uji overdispersi dengan menggunakan *software* R-Studio.

Keputusan hipotesis:

$H_0$  : Tidak terjadi Overdispersi

$H_1$  : terjadi Overdispersi

Keputusan yang dapat diambil untuk uji overdispersi menggunakan *software* R-Studio yaitu jika nilai  $p - \text{value} < \alpha$  maka  $H_0$  ditolak yang berarti terjadi overdispersi. Tetapi jika  $p - \text{value} > \alpha$  maka  $H_0$  diterima yang berarti tidak terjadi overdispersi.

## H. HIV

HIV (*human immunodeficiency virus*) merupakan virus yang bekerja dengan cara merusak sistem kekebalan tubuh, dengan menghancurkan sel CD4 setelah terinfeksi. Jika sel CD4 semakin banyak yang dihancurkan maka kekebalan tubuh akan semakin lemah, sehingga rentan diserang berbagai macam penyakit. Seseorang yang terinfeksi HIV dan tidak segera ditangani akan berkembang menjadi kondisi lebih serius yang disebut AIDS (*Acquired Immune Deficiency Syndrome*). AIDS merupakan tingkat stadium akhir dari infeksi virus HIV. Pada tahap tersebut, kemampuan yang dimiliki tubuh untuk melawan infeksi sudah sepenuhnya hilang. Hingga sekarang belum ada obat untuk menangani HIV dan AIDS. Akan tetapi, masih ada obat untuk memperlambat perkembangan penyakit tersebut sehingga dapat meningkatkan harapan hidup penderita.<sup>23</sup>

Berdasarkan data Kementerian Kesehatan RI, selama tahun 2016 terdapat lebih dari 40 ribu kasus infeksi HIV di Indonesia. Dari jumlah tersebut, HIV paling sering terjadi pada heteroseksual, diikuti lelaki seks lelaki (LSL), dan

---

<sup>23</sup>Tjin Willy, "HIV dan AIDS", alodokter.<https://www.alodokter.com/hiv-aids> (diakses pada 24 Juli 2019)



pengguna NAPZA suntik (penasun). Di tahun yang sama, lebih dari 7000 orang menderita AIDS, dengan jumlah kematian lebih dari 800 orang.<sup>24</sup>

---

<sup>24</sup>Ibid.

## **BAB III**

### **METODOLOGI PENELITIAN**

#### **A. *Jenis Penelitian***

Jenis penelitian yang digunakan adalah penelitian terapan (applied research).

#### **B. *Waktu dan Tempat Penelitian***

Adapun waktu penelitian dilaksanakan pada bulan Mei sampai Juli 2019.

Penelitian ini dilakukan di Provinsi Sulawesi Selatan.

#### **C. *Jenis Dan Sumber Data***

Jenis data digunakan dalam penelitian ini adalah data sekunder Profil Kesehatan Provinsi Sulawesi Selatan tahun 2017 yang diperoleh dari Dinas Kesehatan Provinsi Sulawesi.

#### **D. *Variabel Penelitian***

Adapun variabel yang digunakan pada penelitian ini adalah sebagai berikut:

$Y$ : Jumlah kasus HIV

$X_1$  : Persentase Daerah Berstatus Desa

$X_2$  : Persentase Jumlah Sarana Kesehatan

$X_3$ : Persentase Pasangan Usia Subur Pengguna Kondom

$X_4$  : Persentase Penduduk Miskin

$X_5$  : Persentase Kelompok Penduduk Umur 25-44 Tahun

$X_6$  : Kepadatan Penduduk

### E. *Definisi Operasional Variabel*

1. Jumlah Kasus HIV ( $Y$ ) adalah data banyaknya penderita baru HIV yang tercatat di setiap kabupaten dan kota di Provinsi Sulawesi Selatan pada tahun 2017.
2. Persentase Daerah Berstatus Desa ( $X_1$ ) adalah rasio banyaknya desa yang terdapat di setiap kabupaten dan kota terhadap jumlah penduduk di setiap kabupaten dan kota, Provinsi Sulawesi Selatan tahun 2016.

Berikut rumus yang digunakan:

$$\% \text{ desa} = \frac{a}{h} \times 100$$

dimana:  $a$  = jumlah desa tiap kabupaten/kota

$h$  = jumlah desa dan kota tiap kabupaten/kota

3. Persentase Jumlah Sarana Kesehatan ( $X_2$ ) adalah rasio banyaknya rumah sakit umum dan puskesmas di setiap kabupaten dan kota provinsi Sulawesi Selatan terhadap jumlah penduduk. Rumus persentase yang digunakan yaitu:

$$\% \text{ sarana kesehatan} = \frac{b}{p} \times 100$$

dimana:  $b$  = jumlah sarana kesehatan tiap kabupaten/kota

$p$  = jumlah penduduk tiap kabupaten/kota

4. Persentase Pasangan Usia Subur Pengguna Kondom ( $X_3$ ) adalah rasio banyaknya pasangan usia subur yang menggunakan alat kontrasepsi kondom aktif terhadap pasangan usia subur peserta KB aktif kontrasepsi lain. Rumus persentase yang digunakan yaitu:

$$\% \text{ pengguna kondom} = \frac{c}{k} \times 100$$

dimana:  $c$  = jumlah pengguna alat kontrasepsi kondom tiap kabupaten/kota

$k$  = jumlah PUS peserta KB aktif pengguna alat kontrasepsi lain di setiap kabupaten/kota.

5. Persentase Penduduk Miskin ( $X_4$ ) adalah rasio banyaknya penduduk miskin yang ada disetiap kabupaten dan kota di Provinsi Sulawesi Selatan. Persentase digunakan untuk menyamaratakan satuan banyaknya penduduk miskin di setiap kabupaten/kota di Sulawesi Selatan. Persentase penduduk miskin terhadap jumlah penduduk didapatkan dari rumus berikut:

$$P_0 = \frac{1}{n} \sum_{i=1}^q \left[ \frac{z - y_i}{z} \right]^0$$

dimana:

$P_0$  = persentase penduduk miskin

$z$  = garis kemiskinan

$y_i$  = rata-rata pengeluaran perkapita sebulan penduduk yang berada dibawah garis kemiskinan ( $i = 1, 2, 3, \dots, q$ );  $y_i < z$

$q$  = banyaknya penduduk yang berada dibawah garis kemiskinan

$n$  = jumlah penduduk

6. Persentase Kelompok Penduduk Umur 25-44 Tahun ( $X_5$ ) adalah rasio jumlah penduduk dewasa atau yang berumur 25-44 tahun disetiap kabupaten dan kota provinsi Sulawesi Selatan terhadap jumlah

penduduk. Persentase dalam variabel ini didapatkan dari perhitungan seperti berikut.

$$\% \text{ umur 25 sampai 44 Tahun} = \frac{d}{p} \times 100$$

dimana:  $d$  = jumlah kelompok penduduk umur 25-44 tahun tiap kabupaten/kota

$p$  = jumlah penduduk tiap kabupaten/kota

7. Kepadatan Penduduk ( $X_6$ ) adalah perbandingan jumlah penduduk di setiap kabupaten dan kota pada Provinsi Sulawesi Selatan dengan luas wilayah tiap kabupaten/kota di Sulawesi Selatan. Berikut rumus yang digunakan untuk menghitung persentasenya:

$$\text{Kepadatan Penduduk} = \frac{p}{l} \times 100$$

dimana:  $p$  = jumlah penduduk tiap kabupaten/kota

$l$  = luas wilayah tiap kabupaten/kota.

#### **F. *Prosedur Penelitian***

Berdasarkan hasil yang ingin dicapai maka dibutuhkan langkah-langkah berikut.

1. Mendeskripsikan karakteristik data dengan statistika deskriptif.
2. Menguji korelasi antara variabel respon dengan variabel prediktor.
3. Melakukan pemeriksaan kasus multikolinieritas.
4. Melakukan uji overdispersi.

5. Menentukan nilai penaksir parameter model *Regresi Poisson Invers Gaussian* dengan langkah-langkah sebagai berikut:
  - a. Mendapatkan penduga parameter dengan menggunakan *Maximum Likelihood Estimation* (MLE).
  - b. Melakukan pengujian hipotesis untuk *Regresi Poisson Invers Gaussian*.
6. Membandingkan nilai AIC untuk mencari model terbaik.
7. Melakukan interpretasi model *Regresi Poisson Invers Gaussian* yang didapatkan.
8. Membuat kesimpulan dari hasil analisis tersebut.

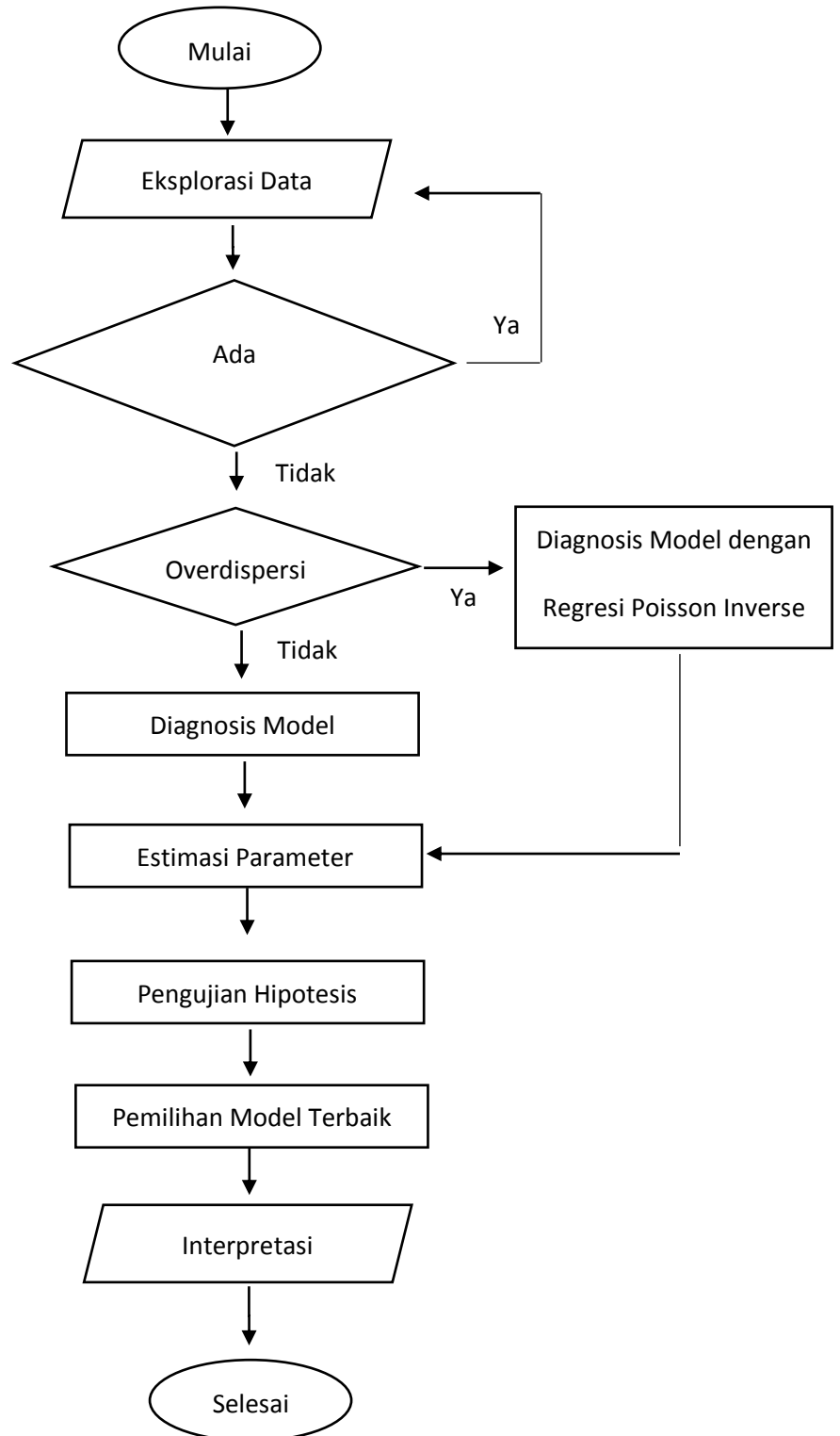
**DIAGRAM ALIR**

**BAB IV**  
**HASIL DAN PEMBAHASAN**

Pada bab ini akan dilakukan analisis, pembahasan model dan faktor-faktor yang mempengaruhi jumlah kasus HIV. Analisis yang dilakukan meliputi analisis deskriptif dan pemodelan jumlah kasus HIV menggunakan Regresi *Poisson Inverse Gaussian*.

**Tabel 4.1**  
**Data Jumlah kasus HIV, persentase daerah berstatus desa, persentase jumlah sarana kesehatan, persentase pasangan usia subur pengguna kondom, persentase penduduk miskin, persentase penduduk umur 25-44 tahun, dan kepadatan Penduduk per km<sup>2</sup> tahun 2017**

<b>Kabupaten/Kota</b>	<b>(Y)</b>	<b>(X<sub>1</sub>)</b>	<b>(X<sub>2</sub>)</b>	<b>(X<sub>3</sub>)</b>	<b>(X<sub>4</sub>)</b>	<b>(X<sub>5</sub>)</b>	<b>(X<sub>6</sub>)</b>
Kab. Selayar	0	92,04	0,0110	11,52	13,3	28,347	150,31
Kab. Bulukumba	20	80,15	0,0048	3,70	8,0	29,243	374,25
Kab. Bantaeng	0	68,65	0,0071	1,75	9,7	31,754	496,07
Kab. Jeneponto	81	72,56	0,0046	1,46	15,4	29,414	453,53
Kab. Takalar	0	76,00	0,0056	4,63	9,2	29,499	505,53
Kab. Gowa	13	72,45	0,0036	2,45	8,4	30,072	399,77
Kab. Sinjai	27	83,75	0,0066	4,85	9,2	28,288	312,03
Kab. Maros	1	77,67	0,0037	7,46	11,1	29,509	245,77
Kab. Pangkep	0	63,10	0,0066	2,69	16,2	29,183	325,13
Kab. Barru	0	74,54	0,0075	6,32	9,7	27,276	147,85
Kab. Bone	0	88,17	0,0049	1,70	10,3	27,521	190,01



Kab. Soppeng	0	70,00	0,0072	5,37	8,3	27,138	183,73
Kab. Wajo	37	72,72	0,0056	3,34	7,4	29,690	183,83
Kab. Sidrap	28	64,15	0,0058	3,19	5,3	29,643	164,87
Kab. Pinrang	0	63,89	0,0046	3,28	8,5	27,748	210,00
Kab. Enrekang	2	86,82	0,0062	5,16	13,2	26,382	134,21
Kab. Luwu	0	91,19	0,0056	5,50	14,0	27,689	125,17
Kab. Tana Toraja	0	69,18	0,0081	3,36	12,6	25,577	137,86
Kab. Luwu Utara	3	95,95	0,0044	1,51	14,3	29,136	48,63
Kab. Luwu Timur	1	97,64	0,0058	5,29	7,7	31,305	42,39
Kab. Toraja Utara	0	73,51	0,0112	3,09	14,4	22,950	208,05
Kota Makassar	1038	0	0,0054	3,06	4,6	30,600	9463,95
Kota Pare-Pare	43	0	0,0056	7,63	5,7	29,750	1788,49
Kota Palopo	72	0	0,0104	5,71	8,8	29,027	738,08

Keterangan:

- Y : Jumlah kasus HIV di Sulawesi Selatan
- X<sub>1</sub> : Persentase daerah berstatus desa
- X<sub>2</sub> : Persentase jumlah sarana kesehatan
- X<sub>3</sub> : Persentase pasangan usia subur pengguna kondom
- X<sub>4</sub> : Persentase penduduk miskin
- X<sub>5</sub> : Persentase penduduk umur 25-44 tahun
- X<sub>6</sub> : Kepadatan Penduduk *per km<sup>2</sup>*

## A. Hasil Penelitian

### 1. Deskripsi Data

Data yang dipakai dalam penelitian ini adalah jumlah kasus pengidap HIV di Provinsi Sulawesi Selatan yang terdiri dari 24 Kabupaten/Kota Tahun 2017 (Y), persentase daerah berstatus miskin ( $X_1$ ), persentase jumlah sarana kesehatan ( $X_2$ ), persentase pasangan usia subur pengguna kondom ( $X_3$ ), persentase penduduk miskin ( $X_4$ ), persentase kelompok penduduk umur 25-44 tahun ( $X_5$ ), kepadatan penduduk ( $X_6$ ). Berikut ini adalah table deskripsi data tiap variable yang digunakan dalam penelitian ini.

#### a. Deskripsi Variabel Jumlah Kasus Pengidap HIV (Y)

**Tabel 4.2**  
**Deskripsi Variabel Kasus Pengidap HIV (Y)**

Statistik	Nilai
Mean	56,92
Variansi	44207
Standar Deviasi	210
Minimum	0
Maksimum	1038

(Sumber: Data diolah 2019)

Pada hasil analisa deskriptif variabel jumlah kasus pengidap HIV (**Table 4.2**), dapat dilihat bahwa rata-rata jumlah kasus pengidap HIV di Provinsi Sulawesi Selatan tahun 2017 adalah 56,92 atau dibulatkan menjadi 57 kasus. Jumlah kasus pengidap HIV terbanyak yaitu sebanyak 1038 kasus yang terjadi di kota Makassar.

b. Deskripsi Variabel Presentase Daerah Berstatus Desa ( $X_1$ )

**Tabel 4.3**  
**Deskripsi Persentase Daerah Berstatus Desa ( $X_1$ )**

Statistik	Nilai
Mean	68,09
Variansi	789,5218
Standar Deviasi	28,0984
Minimum	0
Maksimum	97,64

(Sumber: Data diolah 2019)

Pada hasil analisa deskriptif variabel presentase daerah berstatus desa (**Table 4.3**), dapat dilihat bahwa rata-rata presentase daerah berstatus desa di Provinsi Sulawesi Selatan tahun 2017 adalah 68,09, dengan presentase tertinggi di Kabupaten Luwu Timur yaitu 97,64 dan presentase terendah di tiga kota (Makassar, Palopo, Pare-Pare) yaitu 0.

c. Deskripsi Variabel Persentase Jumlah Sarana Kesehatan ( $X_2$ )

**Tabel 4.4**  
**Deskripsi Persentase Jumlah Sarana Kesehatan ( $X_2$ )**

Statistik	Nilai
Mean	0,0063
Variansi	$4,3534 \times 10^{-6}$
Standar Deviasi	0,0020
Minimum	0,0036
Maksimum	0,0112

(Sumber: Data diolah 2019)

Pada hasil analisa deskriptif variabel presentase jumlah sarana kesehatan (**Table 4.4**), dapat dilihat bahwa rata-rata presentase jumlah sarana kesehatan di Provinsi Sulawesi Selatan tahun 2017 adalah 0,0063, dengan persentase tertinggi di Kabupaten Toraja Utara yaitu 0,0112 dan persentase terendah di Kabupaten Gowa yaitu 0,0036.

d. Deskripsi Variabel Persentase Pasangan Usia Subur Pengguna Kondom ( $X_3$ )

**Tabel 4.5**  
**Deskripsi Persentase Pasangan Usia Subur Pengguna Kondom ( $X_3$ )**

<b>Statistik</b>	<b>Nilai</b>
Mean	4,334
Variansi	5,5011
Standar Deviasi	2,3454
Minimum	1,460
Maksimum	11,520

(Sumber: Data diolah 2019)

Pada hasil analisa deskriptif variabel presentase pasangan usia subur pengguna kondom (**Table 4.5**), dapat dilihat bahwa rata-rata presentase pasangan usia subur pengguna kondom di Provinsi Sulawesi Selatan tahun 2017 adalah 4,334, dengan persentase tertinggi di Kabupaten Selayar yaitu 11,52 dan persentase terendah di Kabupaten Jeneponto yaitu 1,460.

e. Deskripsi Variabel Persentase Penduduk Miskin ( $X_4$ )

**Tabel 4.6**  
**Deskripsi Persentase Penduduk Miskin ( $X_4$ )**

<b>Statistik</b>	<b>Nilai</b>
------------------	--------------

Mean	10,221
Variansi	10,6895
Standar Deviasi	3,2694
Minimum	4,6
Maksimum	16,2

(Sumber: Data diolah 2019)

Pada hasil analisa deskriptif variabel presentase penduduk miskin (**Table 4.6**), dapat dilihat bahwa rata-rata persentase penduduk miskin di Provinsi Sulawesi Selatan tahun 2017 adalah 10,221, dengan persentase tertinggi di Kabupaten Pangkep yaitu 16,2 dan persentase terendah di Kota Makassar yaitu 4,6.

f. Deskripsi Variabel Persentase Kelompok Penduduk Umur 25-44 Tahun ( $X_5$ )

**Tabel 4.7**

**Deskripsi Persentase Kemlompok Penduduk Umur 25-44 Tahun ( $X_5$ )**

Statistik	Nilai
Mean	28,61
Variansi	3,6216
Standar Deviasi	1,9030
Minimum	22,95
Maksimum	31,75

(Sumber: Data diolah 2019)

Pada hasil analisa deskriptif variabel presentase kemlompok penduduk umur 25-44 tahun (**Table 4.7**), dapat dilihat bahwa rata-rata persentase kemlompok penduduk umur 25-44 tahun di Provinsi Sulawesi Selatan tahun 2017

adalah 28,61, dengan persentase tertinggi di Kabupaten Bantaeng yaitu 31,75 dan persentase terendah di Kabupaten Toraja Utara yaitu 22,95.

g. Deskripsi Variabel Kepadatan Penduduk ( $X_6$ )

**Tabel 4.8**  
**Deskripsi Kepadatan Penduduk ( $X_6$ )**

Statistik	Nilai
Mean	709,56
Variansi	3600718,77
Standar Deviasi	1897,556
Minimum	42,39
Maksimum	9463,95

(Sumber: Data diolah 2019)

Pada hasil analisa deskriptif variabel kepadatan penduduk (**Table 4.8**), dapat dilihat bahwa rata-rata kepadatan penduduk di Provinsi Sulawesi Selatan tahun 2017 adalah 709,56, dengan persentase tertinggi di Kota Makassar yaitu 9463,95 dan persentase terendah di Kabupaten Luwu Timur yaitu 42,39.

## **2. Uji Multikolinearitas (Memeriksa Tingkat Hubungan Variabel Prediktor)**

Sebelum melakukan pembentukan model dengan analisis regresi poisson, sebelumnya harus dilakukan uji multikolinearitas antar variabel prediktor untuk mengetahui tingkat hubungan antar variabel prediktor, sebab dalam regresi poisson ada asumsi yang mengharuskan bahwa tidak ada korelasi yang kuat antar variabel prediktor. Untuk mengetahui hal tersebut, maka harus dilakukan analisis

korelasi. Salah satu metode analisis korelasi untuk data numerik ialah dengan analisis korelasi *Pearson Product Moment*. Berikut ini hasil analisis korelasi

**Tabel 4.9**  
**Hasil Analisis Korelasi**

Korelasi	X1	X2	X3	X4	X5
X2	-0.1423				
X3	-0.0596	0.3966			
X4	0.4824	0.2296	-0.0665		
X5	-0.2051	-0.4887	-0.0603	-0.4506	
X6	-0.6367	-0.0965	-0.0775	-0.4201	0.2674

(Sumber: Data Diolah 2019)

Pada hasil Analisis korelasi (**Tabel 4.9**), dapat dilihat semua korelasi variabel prediktor. Salah satu kriteria yang digunakan dalam mendeteksi multikolinearitas (korelasi yang kuat antar variabel) ialah dengan melihat nilai korelasinya dan dibandingkan dengan 0,8.

- ada korelasi yang kuat, jika nilai korelasi  $\geq 0,8$
- tidak ada korelasi yang kuat, jika nilai korelasi  $< 0,8$ .

Berdasarkan hasil yang telah dilakukan, dapat dilihat pada **Tabel 4.9**, semua nilai korelasi antar variabel lebih kecil dari 0,8 ( $\tau < 0,8$ ). Sehingga dapat disimpulkan tidak ada variabel prediktor berkorelasi kuat. Oleh karena itu dapat dikatakan bahwa tidak terjadi multikolinearitas antar variabel prediktor dan pemodelan dengan analisis regresi Poisson invers Gaussian dapat dilakukan.

### 3. Uji Overdispersi

Dari hasil analisis deskriptif pada **Tabel 4.2** diperoleh jika nilai variansi (*variance*) data penelitian lebih besar dari rata-ratanya (*mean*). Karena nilai

variansi (*variance*) data penelitian lebih besar dari rata-ratanya (*mean*) maka dapat dinyatakan jika data penelitian mengalami overdispersi. Pada hasil uji overdispersi juga menunjukkan jika terjadi overdispersi karena nilai  $p - value = 0,0046 < \alpha = 0,05$ , sehingga data penelitian (Y) dapat dikatakan mengalami overdispersi. Oleh karena itu pemodelan akan dilakukan dengan menggunakan Regresi Poisson Inverse Gaussian agar overdispersi pada data tidak mempengaruhi model.

#### **4. Pemodelan dengan Regresi *Poisson Inverse Gaussian***

Regresi poisson merupakan salah satu regresi yang diaplikan pada data yang variabel responnya berdistribusi poisson. Regresi Poisson Inverse Gaussian (PIG) dapat dapat diaplikasi pada data yang mengalami overdispersi. Data yang digunakan untuk penerapan Regresi Poisson adalah data jumlah kasus HIV di Provinsi Sulawesi Selatan pada tahun 2017 yang melibatkan enam variabel prediktor, yaitu Persentase Daerah Berstatus Desa (X1), Persentase Jumlah Sarana Kesehatan (X2), Persentase Pasangan Usia Subur Pengguna Kondom (X3), Persentase Penduduk Miskin (X4), Persentase Kelompok Penduduk Umur 25-44 Tahun (X5) dan Pesentase Penduduk yang Maksimal Tamat SMA (X6). Berdasarkan hasil analisis yang dilakukan, diperoleh empat(4) model yang kovegen sebagai berikut :

$$\hat{\mu} = \exp(\beta_0 + \beta_1 X_1 + \beta_2 X_2 + \beta_3 X_3 + \beta_4 X_4 + \beta_5 X_5 + \beta_6 X_6)$$

$$\hat{\mu} = \exp(\beta_0 + \beta_1 X_1 + \beta_2 X_2 + \beta_3 X_3 + +\beta_4 X_4 + \beta_5 X_5)$$

$$\hat{\mu} = \exp(\beta_0 + \beta_1 X_1 + \beta_2 X_2 + \beta_3 X_3 + \beta_5 X_5)$$



$$\hat{\mu} = \exp(\beta_0 + \beta_1 X_1 + \beta_2 X_2 + \beta_5 X_5)$$

Sebelum menentukan model terbaiknya, maka perlu dilakukan penaksiran parameter dengan metode *Maximum Likelihood Estimation (MLE)* dan pengujian parameter yang dilihat dari nilai *p\_value*. Pengujian parameter dilakukan secara parsial untuk melihat tingkat pengaruh masing-masing variabel.

**Tabel 4.10**  
**Hasil Estimasi Parameter**

Variabel dari model	$\beta_0$	$\beta_1$	$\beta_2$	$\beta_3$	$\beta_4$	$\beta_5$	$\beta_6$
(Model1) X <sub>1</sub> , X <sub>2</sub> , X <sub>3</sub> , X <sub>4</sub> , X <sub>5</sub> , X <sub>6</sub>	-11,154	$-6,444 \times 10^{-2}$	$-1.195 \times 10^3$	$4,768 \times 10^{-1}$	$-6,562 \times 10^{-2}$	$8,701 \times 10^{-1}$	$7,489 \times 10^{-4}$
(Model2) X <sub>1</sub> , X <sub>2</sub> , X <sub>3</sub> , X <sub>4</sub> , X <sub>5</sub>	2,477	-0,05965	-563,40350	-0,27057	-0,19767	0,36563	
(Model3) X <sub>1</sub> , X <sub>2</sub> , X <sub>3</sub> , X <sub>5</sub>	-0,931	-0,06935	-644,63920	-0,21804		0,45009	
(Model4) X <sub>1</sub> , X <sub>2</sub> , , X <sub>5</sub>	-4,368	-0,06133	-590,05971			0,50436	

(Sumber: Data Diolah 2019)

Setelah memperoleh estimasi parameter, maka selanjutnya dilakukan pengujian hipotesis atau uji signifikansi parameter.

## 5. Pengujian Hipotesis

Pengujian hipotesis dilakukan secara parsial untuk mengetahui tingkat signifikansi masing-masing variabel bebas.

- Hipotesis

$H_0: \beta_i = 0, \quad i = 1, 2, \dots, 6,$  variabel prediktor ke-i tidak berpengaruh secara signifikan terhadap variabel respon.

$H_0: \beta_i \neq 0, \quad i = 1, 2, \dots, 6,$  variabel prediktor ke-i berpengaruh secara signifikan terhadap variabel respon.

- Taraf Signifikansi :  $\alpha = 0,05$

- Pengambilan Keputusan :

- Tolak  $H_0$ , jika nilai  $p\_value < (\alpha = 0,05)$

- Terima  $H_0$ , jika nilai  $p\_value \geq (\alpha = 0,05)$

Berdasarkan hasil pengujian yang dilakukan maka diperoleh hasil sebagai berikut :

**Tabel 4.11**  
**Hasil Uji Hipotesis**

Model1 ( $X_1, X_2, X_3, X_4, X_5, X_6$ )					
Variabel	Estimasi parameter ( $\beta$ )	$p\_value$	$\alpha$	keputusan	Keterangan
$X_1$	$-6,444 \times 10^{-2}$	0,0894	0,05	Terima $H_0$	Tidak Siginfikan
$X_2$	$-1.195 \times 10^3$	0,0415	0,05	Tolak $H_0$	Siginifikan
$X_3$	$4,768 \times 10^{-1}$	0,4010	0,05	Terima $H_0$	Tidak Siginfikan
$X_4$	$-6,562 \times 10^{-2}$	0,7661	0,05	Terima $H_0$	Tidak Siginfikan

$X_5$	$1,235 \times 10^{-1}$	0,0853	0,05	Terima H0	Tidak Signifikan
$X_6$	$8,701 \times 10^{-1}$	0,0242	0,05	Tolak H0	Signifikan
Model2 ( $X_1, X_2, X_3, X_4, X_5$ )					
Variabel	Estimasi pamater ( $\beta$ )	<i>p_value</i>	$\alpha$	keputusan	Keterangan
$X_1$	-0,05965	0,00659	0,05	Tolak H0	Signifikan
$X_2$	-563,40350	0,13140	0,05	Terima H0	Tidak Signifikan
$X_3$	-0,27057	0,29269	0,05	Terima H0	Tidak Signifikan
$X_4$	-0,19767	0,35955	0,05	Terima H0	Tidak Signifikan
$X_5$	0,36563	0,28590	0,05	Terima H0	Tidak Signifikan
Model3 ( $X_1, X_2, X_3, X_5$ )					
$X_1$	-0,93122	0,00148	0,05	Tolak H0	Signifikan
$X_2$	-644,6392	0,16925	0,05	Terima H0	Tidak Signifikan
$X_3$	-0,21804	0,39866	0,05	Terima H0	Tidak Signifikan
$X_5$	0,45009	0,20450	0,05	Terima H0	Tidak Signifikan
Model4 ( $X_1, X_2, X_5$ )					
$X_1$	-4,36847	0,00038	0,05	Tolak H0	Signifikan
$X_2$	-0,06133	0,11053	0,05	Terima H0	Tidak Signifikan
$X_5$	0,50436	0,15791	0,05	Terima H0	Tidak Signifikan

(Sumber: Data Diolah, 2019)

Pada **Table 4.11**, dapat dilihat hasil pengujian hipotesis untuk empat model. Model pertama (Model1), variabel prediktor yang signifikan

mempengaruhi respon ialah variabel  $X_1$  dan  $X_6$ , sedangkan untuk Model2, Model3, dan Model 4, variabel prediktor yang signifikan mempengaruhi respon hanya variabel  $X_1$ .

## 6. Pemilihan Model Terbaik

Setelah melakukan uji hipotesis untuk masing-masing model, maka selanjutnya akan dilakukan pemilihan model terbaik. Pemilihan model terbaik dapat dilakukan dengan beberapa cara, namun pada penelitian ini akan dilakukan dengan melihat nilai *Akaike Information Critical* (AIC). Model yang baik ialah model yang memiliki nilai AIC terkecil. Berikut ini nilai AIC untuk masing-masing model :

**Tabel 4.12**  
*Akaike Information Critical (AIC)*

Model	AIC
Model1 ( $X_1, X_2, X_3, X_4, X_5, X_6$ )	685,0917
Model2 ( $X_1, X_2, X_3, X_4, X_5$ )	161,085
Model3 ( $X_1, X_2, X_3, X_5,$ )	159,977
Model4 ( $X_1, X_2, X_5,$ )	158,765

(Sumber: Data Diolah 2019)

Pada **Tabel 4.12**, dapat dilihat nilai AIC untuk masing-masing model. Nilai AIC terkecil ialah ada pada model4 yaitu 158,765, maka dapat disimpulkan bahwa model terbaik dalam penelitian ini ialah model4 yaitu model yang melibatkan variabel prediktor Persentase Daerah Berstatus Desa ( $X_1$ ), Persentase Jumlah Sarana Kesehatan ( $X_2$ ), dan Persentase Kelompok Penduduk Umur 25-44

Tahun (X5). Oleh karena itu, maka diperoleh model regresi poisson sebagai berikut :

$$\hat{\mu} = \exp(\beta_0 + \beta_1 X_1 + \beta_2 X_2 + \beta_5 X_5)$$

Dimana :

$$\beta_0 = -0,3687 \qquad \beta_2 = -590,05971$$

$$\beta_1 = -0,06133 \qquad \beta_5 = 0,50436$$

Berdasarkan model tersebut maka dapat diinterpretasikan bahwa setiap penambahan 1 persen variabel  $X_1$  (Persentase Daerah Berstatus Desa), maka akan melipatgandakan rata-rata variabel respon Y sebesar  $\exp(-0,06133) = 0,9405$ , dengan kata lain penambahan rasio persentase daerah berstatus desa akan sebanding dengan kenaikan rata-rata jumlah kasus pengidap HIV di Provinsi Sulawesi Selatan sebesar 0,9405

## **B. Pembahasan**

Berdasarkan deskripsi pada Tabel 4.2, dapat dilihat bahwa rata-rata jumlah kasus pengidap HIV di Provinsi Sulawesi Selatan tahun 2017 adalah 56,92 atau dibulatkan 57 kasus. Jumlah kasus pengidap HIV terbanyak yaitu sebanyak 1038 kasus yang terjadi di kota Makassar. Hal tersebut dikarenakan kota Makassar merupakan ibu kota dari Provinsi Sulawesi Selatan dengan jumlah penduduk yang jauh lebih besar dibandingkan kota/kabupaten lainnya yang ada di Provinsi Sulawesi Selatan.

Dari Tabel 4.3, terlihat bahwa rata-rata presentase daerah berstatus desa di Provinsi Sulawesi Selatan tahun 2017 adalah 68,09, dengan presentase tertinggi di Kabupaten Luwu Timur yaitu 97,64 dan presentase terendah di tiga kota (Makassar, Palopo, Pare-Pare) yaitu 0.

Dari Tabel 4.4, terlihat bahwa rata-rata presentase jumlah sarana kesehatan di Provinsi Sulawesi Selatan tahun 2017 adalah 0,0063, dengan persentase tertinggi di Kabupaten Toraja Utara yaitu 0,0112 dan persentase terendah di Kabupaten Gowa yaitu 0,0036.

Dari Tabel 4.5, terlihat bahwa rata-rata presentase pasangan usia subur pengguna kondom di Provinsi Sulawesi Selatan tahun 2017 adalah 4,334, dengan persentase tertinggi di Kabupaten Selayar yaitu 11,52 dan persentase terendah di Kabupaten Jeneponto yaitu 1,460.

Dari Tabel 4.6, terlihat bahwa rata-rata persentase penduduk miskin di Provinsi Sulawesi Selatan tahun 2017 adalah 10,221, dengan persentase tertinggi di Kabupaten Pangkep yaitu 16,2 dan persentase terendah di Kota Makassar yaitu 4,6.

Dari Tabel 4.7, terlihat bahwa rata-rata persentase kelompok penduduk umur 25-44 tahun di Provinsi Sulawesi Selatan tahun 2017 adalah 28,61, dengan persentase tertinggi di Kabupaten Bantaeng yaitu 31,75 dan persentase terendah di Kabupaten Toraja Utara yaitu 22,95.

Dari Tabel 4.8, terlihat bahwa rata-rata kepadatan penduduk di Provinsi Sulawesi Selatan tahun 2017 adalah 709,56, dengan persentase tertinggi di Kota

Makassar yaitu 9463,95 dan persentase terendah di Kabupaten Luwu Timur yaitu 42,39.

Dalam pemodelan analisis regresi poisson, ada asumsi yang mensyaratkan bahwa antar variabel prediktor harus saling bebas, dengan kata lain tidak memiliki korelasi yang kuat. Dari tabel 4.9, dapat dilihat semua nilai korelasi antar variabel lebih kecil dari 0,8 ( $\tau < 0.8$ ). Sehingga dapat disimpulkan tidak ada variabel prediktor berkorelasi kuat. Oleh karena itu dapat dikatakan bahwa tidak terjadi multikolinearitas antar variabel prediktor dan pemodelan dengan analisis regresi poisson dapat dilakukan.

Setelah asumsi multikolinearitas terpenuhi, maka selanjutnya dilakukan uji asumsi overdispersi. Dari hasil pengujian yang dilakukan, dengan memperoleh nilai  $p - value = 0,0046 < \alpha = 0,05$ , maka dapat disimpulkan bahwa data mengalami overdispersi. Oleh karena itu untuk mengatasi hal tersebut, maka pemodelan dilakukan dengan Regresi Poisson Inverse Gaussian.

Selanjutnya dilakukan pemodelan regresi poisson inverse gaussian yang dimulai dengan estimasi parameter dan pengujian hipotesis. Pada tabel 4.10, dapat dilihat hasil estimasi parameter. Pada tabel tersebut terdapat empat kemungkinan model yang cocok, model pertama (model1) melibatkan seluruh variabel prediktor dalam model, selanjutnya model kedua (model2) melibatkan variabel  $X_1, X_2, X_3, X_4, X_5$  dalam model, selanjutnya model ketiga (model3) melibatkan variabel  $X_1, X_2, X_3, X_5$  dalam model, selanjutnya model keempat (model4) melibatkan variabel  $X_1, X_2, X_5$  dalam model. Selanjutnya dilakukan pengujian hipotesis pada masing-masing parameter yang ada pada setiap model. Hasil pengujian hipotesis

dapat dilihat pada table 4.11, dapat dilihat hasil pengujian hipotesis untuk dua model. Model pertama (Model1), variabel prediktor yang signifikan mempengaruhi respon ialah variabel  $X_1$  dan  $X_6$ , sedangkan untuk Model2, Model3, dan Model 4, variabel prediktor yang signifikan mempengaruhi respon hanya variabel  $X_1$ .

Setelah melakukan pengujian hipotesis, selanjutnya dilakukan pemilihan model terbaik berdasarkan nilai AIC terkecil. Pada tabel 4.12 dapat dilihat nilai AIC untuk masing-masing model. Nilai AIC terkecil ialah ada pada model4 yaitu 158,765, maka dapat disimpulkan bahwa model terbaik dalam penelitian ini ialah model4 yaitu model yang melibatkan variabel prediktor Persentase Daerah Berstatus Desa ( $X_1$ ), Persentase Jumlah Sarana Kesehatan ( $X_2$ ), dan Persentase Kelompok Penduduk Umur 25-44 Tahun ( $X_5$ ). Oleh karena itu, maka diperoleh model regresi poisson sebagai berikut :

$$\hat{\mu} = \exp(\beta_0 + \beta_1 X_1 + \beta_2 X_2 + \beta_5 X_5)$$

Dimana :

$$\beta_0 = -0,3687$$

$$\beta_2 = -590,05971$$

$$\beta_1 = -0,06133$$

$$\beta_5 = 0,50436$$

Berdasarkan model tersebut maka dapat diinterpretasikan bahwa setiap penambahan 1 persen variabel  $X_1$  (Persentase Daerah Berstatus Desa), maka akan melipatgandakan rata-rata variabel respon  $Y$  sebesar  $\exp(-0,06133) = 0,9405$ , dengan kata lain penambahan rasio persentase daerah



berstatus desa akan sebanding dengan kenaikan rata-rata jumlah kasus pengidap HIV di Provinsi Sulawesi Selatan sebesar 0,9405.

## BAB V PENUTUP

### A. Kesimpulan

Adapun kesimpulan dari hasil penelitian yang telah dilakukan terhadap faktor-faktor yang mempengaruhi jumlah kasus HIV di Provinsi Sulawesi Selatan dengan pemodelan *Regresi Poisson Invers Gaussian* dapat dilihat pada model berikut:

$$\hat{\mu} = \exp(\beta_0 + \beta_1 X_1 + \beta_2 X_2 + \beta_5 X_5)$$

Dimana :

$$\beta_0 = -0,3687 \qquad \beta_2 = -590,05971$$

$$\beta_1 = -0,06133 \qquad \beta_5 = 0,50436$$

Berdasarkan model tersebut maka dapat diinterpretasikan bahwa setiap penambahan 1 persen variabel  $X_1$  (Persentase Daerah Berstatus Desa), maka akan melipatgandakan rata-rata variabel respon  $Y$  sebesar  $\exp(-0,06133) = 0,9405$ , dengan kata lain penambahan rasio persentase daerah berstatus desa akan sebanding dengan kenaikan rata-rata jumlah kasus pengidap HIV di Provinsi Sulawesi Selatan sebesar 0,9405.

### B. Saran

Saran yang dapat diberikan setelah melakukan analisis penelitian ini yaitu:

1. Hasil penelitian ini menjadi evaluasi bagi Pemerintah Daerah (Pemda) dan dinas-dinas dalam bidang kesehatan Provinsi Sulawesi Selatan dengan meningkatkan sosialisasi tentang virus HIV serta penyebarannya kepada

berbagai lapisan masyarakat terutama pada masyarakat yang rentan tertular virus tersebut.

2. Pada penelitian selanjutnya diharapkan dapat melakukan pengembangan metode pemodelan *Regresi Poisson Inverse Gaussian*, menggunakan faktor lain atau menambah faktor yang bisa mempengaruhi Jumlah kasus HIV.

## DAFTAR PUSTAKA

- Algifari. *Analisis Regresi Teori, Kasus dan Solusi Edisi 2*. Yogyakarta: BPFE-Yogyakarta, 2002.
- Basarah, Rahmat Santosa. *Menkes: Penularan HIV AIDS Tertinggi Karena Perilaku Heteroseksual* (2017) .Republika.co.id. [https://www.republika.co.id/berita/nasional/umum/16/12/01/ohhpvy352\\_menkes-penularan-hiv-aids-tertinggi-karena-perilaku-heteroseksual](https://www.republika.co.id/berita/nasional/umum/16/12/01/ohhpvy352_menkes-penularan-hiv-aids-tertinggi-karena-perilaku-heteroseksual). (diakses 25 Juli 2019).
- BKKBN. *Keluarga Berencana dan Kesehataan Reproduksi*. Jakarta: BKKBN, 2005.
- Budiarto, Eko. *Biostatistik untuk Kedokteran dan Kesehatan Masyarakat*. Jakarta: EGC, 2001.
- Cahyandari, Rini. “*Pengujian Overdispersi pada Model Regresi Poisson*”, Statistik, 2014.
- Cameron, A.C, dan Trivedi, P.K,. *Regression Analysis of Count Data*. Britania: Cambridge University Press, 1998.
- Departemen Mushaf Agama RI. *Al-Qur'an dan Terjemahannya*. Jakarta: Pustaka Al-Kautsar, 2009.
- Dinas Kesehatan Sulsel. *Profil Kesehatan Provinsi Sulawesi Selatan Tahun 2017*. Makassar: Dinkes Sulsel, 2017.
- Dokter Sehat. “*Mengenal Perbedaan HIV dan AIDS serta Tanda-Tandanya*”, Situs Resmi Dokter Sehat.<https://doktersehat.com/perbedaan-hiv-dan-aids/> (diakes 25 Juli 2019).
- Herindrawati, A.Y., Latra, I.N., dan Purhadi. *Pemodelan Regresi Poisson Inverse Gaussian Studi Kasus: Jumlah Kasus Baru HIV di Provinsi Jawa Tengah Tahun 2015. Jurnal Sains dan Seni ITS Volume 6, Nomor 1, (2017) ISSN: 2337-3520*. 2017.
- Hidayat, Anwar. *Pengertian Multikolinearitas dan Dampaknya* (2016). <https://www.statistikian.com/2016/11/multikolinearitas.html>, (diakses pada tanggal 20 Februari 2019).
- Iffatul, Mardhiyah. *Model Matematika Penyebaran Infeksi HIV pada Komunitas IDU*. Thesis. Depok: Fakultas Matematika dan Ilmu Pengetahuan Alam, Universitas Indonesia, 2012.

- Muninjaya, A. A. Gde. "*AIDS di Indonesia: masalah dan kebijakan penanggulangannya*". Jakarta: EGC, 1998.
- Nugraha, Hilmi. *Statistik Deskriptif* (2012). Dari <https://hilminugraha1826.wordpress.com/category/statistik-deskriptif/>, (diakses pada tanggal 25 Juli 2019).
- Purnamasari. *Penaksiran Parameter dan Statistik Uji dalam Model Regresi Geographically Weighted Poisson Invers Gaussian*. Tesis. Surabaya: Jurusan Statistika Institut Teknologi Sepuluh Nopember, 2016.
- Ratnasari, Novi Tri dan Purhadi. *Pemodelan Faktor yang Mempengaruhi Jumlah HIV dan AIDS Provinsi Jawa Timur Menggunakan Regresi Poisson Bivariat*. Jurnal Sains dan Seni Pomits 2, no. 2, 2013.
- Shihab, M. Quraish. *Tafsir Al-Mishbah : Pesan, Kesan dan Keserasian Al-Qur'an*. Jakarta: Lentera Hati. 2012.
- Turmudi, dkk. *Metode statistika: Pendekatan teoritis dan aplikatif*. Malang: Uin-Maliki Press, 2012.
- Wahyono, Teguh. *Belajar Sendiri SPSS 16*. Jakarta: PT Elex Media Komputindo, 2008.
- Wang, W., dan Famoye, F. *Modeling household fertility decisions with generalized Poisson regression*. *Jurnal Population Economics*, Vol.10, No. 2, 1997.
- Willy, Tjin. "*HIV dan AIDS*" (2017), alodokter. <https://www.alodokter.com/hiv-aids> (diakses pada 24 Juli 2019).

**L**

**A**

**M**



**P**

**I**

**R**

UNIVERSITAS ISLAM NEGERI

**A**  
**ALAUDDIN**

M A K A S S A R

**N**



**TIM VALIDASI PROGRAM STUDI  
MATEMATIKA**  
Fakultas Sains dan Teknologi  
Universitas Islam Negeri Alauddin Makassar

Kampus II : Jalan Sultan Alauddin No. 36, Romang Polong, Gowa. Telp:(0411) 8221400

**SURAT KETERANGAN**  
**VALIDASI PENILAIAN KELAYAKAN DAN SUBSTANSI PROGRAM**

No : 203/ val / m / 358\_2019

Yang bertanda tangan di bawah ini Tim Validasi penilaian kelayakan dan substansi program mahasiswa Jurusan Matematika, Fakultas Sains dan Teknologi, Universitas Islam Negeri Alauddin Makassar menerangkan bahwa karya ilmiah Mahasiswa/ Instansi terkait :

Nama : Jamaluddin  
Nim : 60600112028  
Judul Karya ilmiah : **“Pemodelan Faktor yang Mempengaruhi Jumlah Kasus HIV di Provinsi Sulawesi Selatan Menggunakan Regresi Poisson Invers Gaussian “**

Berdasarkan hasil penelitian kelayakan dan substansi program mahasiswa bersangkutan dengan ini dinyatakan **Valid**.

Demikian surat keterangan ini dibuat untuk digunakan sebagaimana mestinya.

Gowa, Agustus 2019

Kepala TIM Validasi  
Program Studi Matematika

  
**Adnan Sauddin, S. Pd., M. Si**





**TIM VALIDASI PROGRAM STUDI  
MATEMATIKA**  
**Fakultas Sains dan Teknologi**  
**Universitas Islam Negeri Alauddin Makassar**

Kampus II : Jalan Sultan Alauddin No. 36, Romang Polong, Gowa. Telp:(0411) 8221400

---

**A. Data**

Kabupaten/Kota	(Y)	(X <sub>1</sub> )	(X <sub>2</sub> )	(X <sub>3</sub> )	(X <sub>4</sub> )	(X <sub>5</sub> )	(X <sub>6</sub> )
Kab. Selayar	0	92,04	0,0110	11,52	13,3	28,347	150,31
Kab. Bulukumba	20	80,15	0,0048	3,70	8,0	29,243	374,25
Kab. Bantaeng	0	68,65	0,0071	1,75	9,7	31,754	496,07
Kab. Jeneponto	81	72,56	0,0046	1,46	15,4	29,414	453,53
Kab. Takalar	0	76,00	0,0056	4,63	9,2	29,499	505,53
Kab. Gowa	13	72,45	0,0036	2,45	8,4	30,072	399,77
Kab. Sinjai	27	83,75	0,0066	4,85	9,2	28,288	312,03
Kab. Maros	1	77,67	0,0037	7,46	11,1	29,509	245,77
Kab. Pangkep	0	63,10	0,0066	2,69	16,2	29,183	325,13
Kab. Barru	0	74,54	0,0075	6,32	9,7	27,276	147,85
Kab. Bone	0	88,17	0,0049	1,70	10,3	27,521	190,01
Kab. Soppeng	0	70,00	0,0072	5,37	8,3	27,138	183,73
Kab. Wajo	37	72,72	0,0056	3,34	7,4	29,690	183,83
Kab. Sidrap	28	64,15	0,0058	3,19	5,3	29,643	164,87
Kab. Pinrang	0	63,89	0,0046	3,28	8,5	27,748	210,00
Kab. Enrekang	2	86,82	0,0062	5,16	13,2	26,382	134,21
Kab. Luwu	0	91,19	0,0056	5,50	14,0	27,689	125,17
Kab. Tana Toraja	0	69,18	0,0081	3,36	12,6	25,577	137,86
Kab. Luwu Utara	3	95,95	0,0044	1,51	14,3	29,136	48,63
Kab. Luwu Timur	1	97,64	0,0058	5,29	7,7	31,305	42,39
Kab. Toraja Utara	0	73,51	0,0112	3,09	14,4	22,950	208,05
Kota Makassar	1038	0	0,0054	3,06	4,6	30,600	9463,95
Kota Pare-Pare	43	0	0,0056	7,63	5,7	29,750	1788,49
Kota Palopo	72	0	0,0104	5,71	8,8	29,027	738,08

**Keterangan :**

- Y : Jumlah kasus HIV di Sulawesi Selatan
- X<sub>1</sub> : Rasio daerah berstatus desa
- X<sub>2</sub> : Rasio jumlah sarana kesehatan
- X<sub>3</sub> : Rasio pasangan usia subur pengguna kondom
- X<sub>4</sub> : Rasio penduduk miskin
- X<sub>5</sub> : Rasio penduduk umur 25-44 tahun
- X<sub>6</sub> : Kepadatan Penduduk *per km<sup>2</sup>*





# TIM VALIDASI PROGRAM STUDI MATEMATIKA

Fakultas Sains dan Teknologi  
Universitas Islam Negeri Alauddin Makassar

Kampus II : Jalan Sultan Alauddin No. 36, Romang Polong, Gowa. Telp:(0411) 8221400

## B. Program dan Output

### . Analisis Deskriptif

- Mean / Max / Min

Console Terminal

```
> summary(data)
```

Y	x1	x2	x3	x4	x5	x6
Min. : 0.00	Min. : 0.00	Min. : 0.003600	Min. : 1.460	Min. : 4.600	Min. : 22.95	Min. : 42.39
1st Qu.: 0.00	1st Qu.: 67.53	1st Qu.: 0.004875	1st Qu.: 2.967	1st Qu.: 8.225	1st Qu.: 27.65	1st Qu.: 149.69
Median : 1.00	Median : 73.11	Median : 0.005700	Median : 3.530	Median : 9.450	Median : 29.16	Median : 209.03
Mean : 56.92	Mean : 68.09	Mean : 0.006329	Mean : 4.334	Mean : 10.221	Mean : 28.61	Mean : 709.56
3rd Qu.: 27.25	3rd Qu.: 84.52	3rd Qu.: 0.007125	3rd Qu.: 5.402	3rd Qu.: 13.225	3rd Qu.: 29.65	3rd Qu.: 413.21
Max. : 1038.00	Max. : 97.64	Max. : 0.011200	Max. : 11.520	Max. : 16.200	Max. : 31.75	Max. : 9463.95

- Variansi / Standar Deviasi

### Variansi

Console Terminal

```
> Y=data$Y
> var(Y)
[1] 44206.78
> x1=data$x1
> var(x1)
[1] 789.5218
> x2=data$x2
> var(x2)
[1] 4.35346e-06
> x3=data$x3
> var(x3)
[1] 5.501112
> x4=data$x4
> var(x4)
[1] 10.68955
> x5=data$x5
> var(x5)
[1] 3.621633
> x6=data$x6
> var(x6)
[1] 3600718
```

### Standar Deviasi

Source

Console Terminal

```
> sqrt(var(Y))
[1] 210.2541
> sqrt(var(x1))
[1] 28.09843
> sqrt(var(x2))
[1] 0.002086495
> sqrt(var(x3))
[1] 2.345445
> sqrt(var(x4))
[1] 3.269487
> sqrt(var(x5))
[1] 1.903059
> sqrt(var(x6))
[1] 1897.556
```



# TIM VALIDASI PROGRAM STUDI MATEMATIKA

## Fakultas Sains dan Teknologi Universitas Islam Negeri Alauddin Makassar

Kampus II : Jalan Sultan Alauddin No. 36, Romang Polong, Gowa. Telp:(0411) 8221400

### Lampiran 3. Analisis Korelasi

```
Console Terminal
> cor(data)
      Y          x1          x2          x3          x4          x5          x6
Y      1.00000000 -0.56816565 -0.09440488 -0.12426346 -0.38156736  0.24955314  0.98670968
x1     -0.56816565  1.00000000 -0.14233788 -0.05966736  0.48241219 -0.20501035 -0.63678597
x2     -0.09440488 -0.14233788  1.00000000  0.39661063  0.22967027 -0.48870909 -0.09651197
x3     -0.12426346 -0.05966736  0.39661063  1.00000000 -0.06658086 -0.06039181 -0.07759485
x4     -0.38156736  0.48241219  0.22967027 -0.06658086  1.00000000 -0.45065564 -0.42016068
x5     0.24955314 -0.20501035 -0.48870909 -0.06039181 -0.45065564  1.00000000  0.26745115
x6     0.98670968 -0.63678597 -0.09651197 -0.07759485 -0.42016068  0.26745115  1.00000000
> |
```

### Lampiran 4. Uji Overdispersi

```
dt<-glm(Y~c(0,20,0,81,0,13,27,1,0,0,0,0,37,28,0,2,0,0,3,1,0,1038,43,
72), family = poisson)
> dispersiontest(dt)

      overdispersion test

data: dt
z = 2.6042, p-value = 0.004604
alternative hypothesis: true dispersion is greater than 1
sample estimates:
dispersion
 28.22056
```

### Lampiran 5. Pemodelan Regresi Poisson Inverse Gaussian

```
#diagnosis model
> library(gamlss)
> step(gamlss(formula = Y~x1+x2+x3+x4+x5+x6, family=PIG, method = mi
xed(10,50), direction="stepwise"))
GAMLSS-RS iteration 1: Global Deviance = 146.6684
GAMLSS-RS iteration 2: Global Deviance = 2072.931
GAMLSS-RS iteration 3: Global Deviance = 1910.141
GAMLSS-RS iteration 4: Global Deviance = 1744.95
GAMLSS-RS iteration 5: Global Deviance = 1576.571
GAMLSS-RS iteration 6: Global Deviance = 1405.36
GAMLSS-RS iteration 7: Global Deviance = 1219.111
GAMLSS-RS iteration 8: Global Deviance = 1040.644
GAMLSS-RS iteration 9: Global Deviance = 872.7265
```





# TIM VALIDASI PROGRAM STUDI MATEMATIKA

Fakultas Sains dan Teknologi  
Universitas Islam Negeri Alauddin Makassar

Kampus II : Jalan Sultan Alauddin No. 36, Romang Polong, Gowa. Telp:(0411) 8221400

---

GAMLSS-RS iteration 10: Global Deviance = 696.0011  
GAMLSS-CG iteration 1: Global Deviance = 692.0189  
GAMLSS-CG iteration 2: Global Deviance = 687.9936  
GAMLSS-CG iteration 3: Global Deviance = 684.0696  
GAMLSS-CG iteration 4: Global Deviance = 680.1032  
GAMLSS-CG iteration 5: Global Deviance = 676.1895  
GAMLSS-CG iteration 6: Global Deviance = 672.2561  
GAMLSS-CG iteration 7: Global Deviance = 668.3621  
GAMLSS-CG iteration 8: Global Deviance = 664.4638  
GAMLSS-CG iteration 9: Global Deviance = 660.6033  
GAMLSS-CG iteration 10: Global Deviance = 656.7552  
GAMLSS-CG iteration 11: Global Deviance = 652.9529  
GAMLSS-CG iteration 12: Global Deviance = 649.1922  
GAMLSS-CG iteration 13: Global Deviance = 645.5047  
GAMLSS-CG iteration 14: Global Deviance = 641.9372  
GAMLSS-CG iteration 15: Global Deviance = 638.5408  
GAMLSS-CG iteration 16: Global Deviance = 635.6208  
GAMLSS-CG iteration 17: Global Deviance = 633.2743  
GAMLSS-CG iteration 18: Global Deviance = 631.319  
GAMLSS-CG iteration 19: Global Deviance = 630.9587  
GAMLSS-CG iteration 20: Global Deviance = 629.239  
GAMLSS-CG iteration 21: Global Deviance = 629.0703  
GAMLSS-CG iteration 22: Global Deviance = 626.4735  
GAMLSS-CG iteration 23: Global Deviance = 625.5869  
GAMLSS-CG iteration 24: Global Deviance = 623.7023  
GAMLSS-CG iteration 25: Global Deviance = 623.6976  
GAMLSS-CG iteration 26: Global Deviance = 620.9745  
GAMLSS-CG iteration 27: Global Deviance = 619.1911  
GAMLSS-CG iteration 28: Global Deviance = 617.7283  
GAMLSS-CG iteration 29: Global Deviance = 616.4546  
GAMLSS-CG iteration 30: Global Deviance = 614.672  
GAMLSS-CG iteration 31: Global Deviance = 614.6492  
GAMLSS-CG iteration 32: Global Deviance = 612.022  
GAMLSS-CG iteration 33: Global Deviance = 611.2984  
GAMLSS-CG iteration 34: Global Deviance = 609.1309  
GAMLSS-CG iteration 35: Global Deviance = 608.9691  
GAMLSS-CG iteration 36: Global Deviance = 606.4699  
GAMLSS-CG iteration 37: Global Deviance = 605.8482  
GAMLSS-CG iteration 38: Global Deviance = 603.6691  
GAMLSS-CG iteration 39: Global Deviance = 603.4294  
GAMLSS-CG iteration 40: Global Deviance = 600.9678  
GAMLSS-CG iteration 41: Global Deviance = 600.5335  
GAMLSS-CG iteration 42: Global Deviance = 598.1286  
GAMLSS-CG iteration 43: Global Deviance = 597.5875



**TIM VALIDASI PROGRAM STUDI  
MATEMATIKA**  
Fakultas Sains dan Teknologi  
Universitas Islam Negeri Alauddin Makassar

Kampus II : Jalan Sultan Alauddin No. 36, Romang Polong, Gowa. Telp:(0411) 8221400

GAMLSS-CG iteration 44: Global Deviance = 595.5122  
GAMLSS-CG iteration 45: Global Deviance = 595.1002  
GAMLSS-CG iteration 46: Global Deviance = 593.4216  
GAMLSS-CG iteration 47: Global Deviance = 592.8149  
GAMLSS-CG iteration 48: Global Deviance = 591.0826  
GAMLSS-CG iteration 49: Global Deviance = 590.5853  
GAMLSS-CG iteration 50: Global Deviance = 589.0745

Start: AIC=605.07

$Y \sim X1 + X2 + X3 + X4 + X5 + X6$

trying - x1  
trying - x2  
trying - x3  
trying - x4  
trying - x5  
trying - x6

	Df	AIC	LRT	Pr(Chi)
- x6	1	161	-442	1
<none>		605		
- x2	1	645	42	1.164e-10 ***
- x3	1	20140	19536	< 2.2e-16 ***
- x4	1	38626	38023	< 2.2e-16 ***
- x5	1	38771	38168	< 2.2e-16 ***
- x1	2	5551123	5550522	< 2.2e-16 ***

---  
Signif. codes: 0 '\*\*\*' 0.001 '\*\*' 0.01 '\*' 0.05 '.' 0.1 ' ' 1

GAMLSS-RS iteration 1: Global Deviance = 147.0974  
GAMLSS-RS iteration 2: Global Deviance = 147.0845  
GAMLSS-RS iteration 3: Global Deviance = 147.0799  
GAMLSS-RS iteration 4: Global Deviance = 147.0762  
GAMLSS-RS iteration 5: Global Deviance = 147.0743  
GAMLSS-RS iteration 6: Global Deviance = 147.0731  
GAMLSS-RS iteration 7: Global Deviance = 147.0722  
GAMLSS-CG iteration 1: Global Deviance = 147.0838  
GAMLSS-CG iteration 2: Global Deviance = 147.2724  
GAMLSS-CG iteration 3: Global Deviance = 147.0934  
GAMLSS-CG iteration 4: Global Deviance = 147.0706  
GAMLSS-CG iteration 5: Global Deviance = 147.069  
GAMLSS-CG iteration 6: Global Deviance = 147.0685

Step: AIC=161.07

$Y \sim X1 + X2 + X3 + X4 + X5$

trying - x1





**TIM VALIDASI PROGRAM STUDI  
MATEMATIKA**  
Fakultas Sains dan Teknologi  
Universitas Islam Negeri Alauddin Makassar

Kampus II : Jalan Sultan Alauddin No. 36, Romang Polong, Gowa. Telp:(0411) 8221400

GAMLSS-RS iteration 5: Global Deviance = 148.768  
GAMLSS-RS iteration 6: Global Deviance = 148.7664  
GAMLSS-RS iteration 7: Global Deviance = 148.7657  
GAMLSS-CG iteration 1: Global Deviance = 148.7653

Step: AIC=158.77  
Y ~ X1 + X2 + X5

trying - X1  
trying - X2  
trying - X5

	Df	AIC	LRT	Pr(Chi)
<none>		158.76		
- X5	1	158.98	2.2188	0.1363430
- X2	1	160.12	3.3536	0.0670572 .
- X1	1	167.77	11.0067	0.0009078 ***

---  
Signif. codes: 0 '\*\*\*' 0.001 '\*\*' 0.01 '\*' 0.05 '.' 0.1 ' ' 1

Family: c("PIG", "Poisson.Inverse.Gaussian")  
Fitting method: mixed(10, 50)

Call: gamlss(formula = Y ~ X1 + X2 + X5, family = PIG, method = mixed(10, 50), direction = "stepwise")

Mu Coefficients:

(Intercept)	X1	X2	X5
-4.36847	-0.06133	-590.05971	0.50436

Sigma Coefficients:

(Intercept)  
2.835

Degrees of Freedom for the fit: 5 Residual Deg. of Freedom 19  
Global Deviance: 148.765  
AIC: 158.765  
SBC: 164.656



# TIM VALIDASI PROGRAM STUDI MATEMATIKA

Fakultas Sains dan Teknologi  
Universitas Islam Negeri Alauddin Makassar

Kampus II : Jalan Sultan Alauddin No. 36, Romang Polong, Gowa. Telp:(0411) 8221400

---

## Lampiran 6. Estimasi Parameter dan Pengujian Hipotesis dan Nilai AIC

- Model 1

```
summary(model1<-gamlss(formula = Y~X1+X2+X3+X4+X5+X6, family=PIG,  
method = mixed(10,50), direction="stepwise"))  
GAMLSS-RS iteration 1: Global Deviance = 146.6684  
GAMLSS-RS iteration 2: Global Deviance = 2072.931  
GAMLSS-RS iteration 3: Global Deviance = 1910.141  
GAMLSS-RS iteration 4: Global Deviance = 1744.951  
GAMLSS-RS iteration 5: Global Deviance = 1577.314  
GAMLSS-RS iteration 6: Global Deviance = 1409.94  
GAMLSS-RS iteration 7: Global Deviance = 1240.331  
GAMLSS-RS iteration 8: Global Deviance = 1066.647  
GAMLSS-RS iteration 9: Global Deviance = 903.7563  
GAMLSS-RS iteration 10: Global Deviance = 740.7169  
GAMLSS-CG iteration 1: Global Deviance = 738.7333  
GAMLSS-CG iteration 2: Global Deviance = 737.6885  
GAMLSS-CG iteration 3: Global Deviance = 736.2375  
GAMLSS-CG iteration 4: Global Deviance = 734.7182  
GAMLSS-CG iteration 5: Global Deviance = 734.2173  
GAMLSS-CG iteration 6: Global Deviance = 732.0557  
GAMLSS-CG iteration 7: Global Deviance = 731.9575  
GAMLSS-CG iteration 8: Global Deviance = 729.3586  
GAMLSS-CG iteration 9: Global Deviance = 728.6827  
GAMLSS-CG iteration 10: Global Deviance = 725.3309  
GAMLSS-CG iteration 11: Global Deviance = 723.7786  
GAMLSS-CG iteration 12: Global Deviance = 721.8082  
GAMLSS-CG iteration 13: Global Deviance = 721.4138  
GAMLSS-CG iteration 14: Global Deviance = 718.8963  
GAMLSS-CG iteration 15: Global Deviance = 718.804  
GAMLSS-CG iteration 16: Global Deviance = 715.9626  
GAMLSS-CG iteration 17: Global Deviance = 714.2979  
GAMLSS-CG iteration 18: Global Deviance = 712.4447  
GAMLSS-CG iteration 19: Global Deviance = 711.7302  
GAMLSS-CG iteration 20: Global Deviance = 709.4682  
GAMLSS-CG iteration 21: Global Deviance = 709.2953  
GAMLSS-CG iteration 22: Global Deviance = 706.9651  
GAMLSS-CG iteration 23: Global Deviance = 706.5375  
GAMLSS-CG iteration 24: Global Deviance = 704.5098  
GAMLSS-CG iteration 25: Global Deviance = 704.033  
GAMLSS-CG iteration 26: Global Deviance = 702.195  
GAMLSS-CG iteration 27: Global Deviance = 701.7553  
GAMLSS-CG iteration 28: Global Deviance = 700.3028
```



# TIM VALIDASI PROGRAM STUDI MATEMATIKA

Fakultas Sains dan Teknologi  
Universitas Islam Negeri Alauddin Makassar

Kampus II : Jalan Sultan Alauddin No. 36, Romang Polong, Gowa. Telp:(0411) 8221400

```
GAMLSS-CG iteration 29: Global Deviance = 699.7972
GAMLSS-CG iteration 30: Global Deviance = 697.6202
GAMLSS-CG iteration 31: Global Deviance = 697.4921
GAMLSS-CG iteration 32: Global Deviance = 694.9322
GAMLSS-CG iteration 33: Global Deviance = 694.9192
GAMLSS-CG iteration 34: Global Deviance = 690.987
GAMLSS-CG iteration 35: Global Deviance = 688.8736
GAMLSS-CG iteration 36: Global Deviance = 688.7707
GAMLSS-CG iteration 37: Global Deviance = 686.7527
GAMLSS-CG iteration 38: Global Deviance = 686.7066
GAMLSS-CG iteration 39: Global Deviance = 683.9748
GAMLSS-CG iteration 40: Global Deviance = 682.1864
GAMLSS-CG iteration 41: Global Deviance = 680.7855
GAMLSS-CG iteration 42: Global Deviance = 679.4611
GAMLSS-CG iteration 43: Global Deviance = 677.7017
GAMLSS-CG iteration 44: Global Deviance = 677.6494
GAMLSS-CG iteration 45: Global Deviance = 675.0575
GAMLSS-CG iteration 46: Global Deviance = 674.5355
GAMLSS-CG iteration 47: Global Deviance = 672.0844
GAMLSS-CG iteration 48: Global Deviance = 671.5264
GAMLSS-CG iteration 49: Global Deviance = 669.5434
GAMLSS-CG iteration 50: Global Deviance = 669.0917
```

\*\*\*\*\*

```
Family: c("PIG", "Poisson.Inverse.Gaussian")
```

```
Call: gamlss(formula = Y ~ X1 + X2 + X3 + X4 + X5 + X6, family =
PIG,
method = mixed(10, 50), direction = "stepwise")
```

```
Fitting method: mixed(10, 50)
```

```
-----
Mu link function: log
```

```
Mu Coefficients:
```

	Estimate	Std. Error	t value	Pr(> t )
(Intercept)	-1.154e+01	1.438e+01	-0.802	0.4335
X1	-6.444e-02	3.578e-02	-1.801	0.0894 .
X2	-1.195e+03	5.419e+02	-2.205	0.0415 *
X3	4.768e-01	5.536e-01	0.861	0.4010
X4	-6.562e-02	2.171e-01	-0.302	0.7661
X5	8.701e-01	4.763e-01	1.827	0.0853 .
X6	7.489e-04	3.027e-04	2.474	0.0242 *

```
---
```

```
signif. codes: 0 '***' 0.001 '**' 0.01 '*' 0.05 '.' 0.1 ' ' 1
```





**TIM VALIDASI PROGRAM STUDI  
MATEMATIKA**  
Fakultas Sains dan Teknologi  
Universitas Islam Negeri Alauddin Makassar

Kampus II : Jalan Sultan Alauddin No. 36, Romang Polong, Gowa. Telp:(0411) 8221400

Sigma link function: log

Sigma Coefficients:

	Estimate	Std. Error	t value	Pr(> t )
(Intercept)	3.553690	0.004168	852.6	<2e-16 ***

Signif. codes: 0 '\*\*\*' 0.001 '\*\*' 0.01 '\*' 0.05 '.' 0.1 ' ' 1

No. of observations in the fit: 24  
Degrees of Freedom for the fit: 8  
Residual Deg. of Freedom: 16  
at cycle: 50

Global Deviance: 669.0917  
AIC: 685.0917  
SBC: 694.5162

- Model 2

```
summary(model2<-gamlss(formula = Y~x1+x2+x3+x4+x5, family=PIG, method = mixed(10,50), direction="stepwise"))
```

```
GAMLSS-RS iteration 1: Global Deviance = 147.0974
```

```
GAMLSS-RS iteration 2: Global Deviance = 147.0845
```

```
GAMLSS-RS iteration 3: Global Deviance = 147.0799
```

```
GAMLSS-RS iteration 4: Global Deviance = 147.0762
```

```
GAMLSS-RS iteration 5: Global Deviance = 147.0743
```

```
GAMLSS-RS iteration 6: Global Deviance = 147.0731
```

```
GAMLSS-RS iteration 7: Global Deviance = 147.0722
```

```
GAMLSS-CG iteration 1: Global Deviance = 147.0838
```

```
GAMLSS-CG iteration 2: Global Deviance = 147.2724
```

```
GAMLSS-CG iteration 3: Global Deviance = 147.0934
```

```
GAMLSS-CG iteration 4: Global Deviance = 147.0706
```

```
GAMLSS-CG iteration 5: Global Deviance = 147.069
```

```
GAMLSS-CG iteration 6: Global Deviance = 147.0685
```

```
*****
```

```
*
```

```
Family: c("PIG", "Poisson.Inverse.Gaussian")
```

```
Call: gamlss(formula = Y ~ X1 + X2 + X3 + X4 + X5, family = PIG,
```





# TIM VALIDASI PROGRAM STUDI MATEMATIKA

Fakultas Sains dan Teknologi  
Universitas Islam Negeri Alauddin Makassar

Kampus II : Jalan Sultan Alauddin No. 36, Romang Polong, Gowa. Telp:(0411) 8221400

method = mixed(10, 50), direction = "stepwise")

Fitting method: mixed(10, 50)

-----  
-  
Mu link function: log  
Mu Coefficients:

	Estimate	Std. Error	t value	Pr(> t )
(Intercept)	2.47773	10.73832	0.231	0.82027
X1	-0.05965	0.01928	-3.094	0.00659 **
X2	-563.40350	355.47150	-1.585	0.13140
X3	-0.27057	0.24917	-1.086	0.29269
X4	-0.19767	0.20992	-0.942	0.35955
X5	0.36563	0.33184	1.102	0.28590

---  
Signif. codes: 0 '\*\*\*' 0.001 '\*\*' 0.01 '\*' 0.05 '.' 0.1 ' ' 1

-----  
-  
Sigma link function: log  
Sigma Coefficients:

	Estimate	Std. Error	t value	Pr(> t )
(Intercept)	2.816	1.138	2.475	0.0241 *

---  
Signif. codes: 0 '\*\*\*' 0.001 '\*\*' 0.01 '\*' 0.05 '.' 0.1 ' ' 1

-----  
-  
No. of observations in the fit: 24  
Degrees of Freedom for the fit: 7  
Residual Deg. of Freedom: 17  
at cycle: 6

Global Deviance: 147.0685  
AIC: 161.0685  
SBC: 169.3149



# TIM VALIDASI PROGRAM STUDI MATEMATIKA

Fakultas Sains dan Teknologi

Universitas Islam Negeri Alauddin Makassar

Kampus II : Jalan Sultan Alauddin No. 36, Romang Polong, Gowa. Telp:(0411) 8221400

- Model 3

```
summary(model3<-gamlss(formula = Y~X1+X2+X3+X5, family=PIG, metho
d = mixed(10,50), direction="stepwise"))
GAMLSS-RS iteration 1: Global Deviance = 148.0436
GAMLSS-RS iteration 2: Global Deviance = 148.0212
GAMLSS-RS iteration 3: Global Deviance = 148.0034
GAMLSS-RS iteration 4: Global Deviance = 147.9923
GAMLSS-RS iteration 5: Global Deviance = 147.9868
GAMLSS-RS iteration 6: Global Deviance = 147.9815
GAMLSS-RS iteration 7: Global Deviance = 147.9792
GAMLSS-RS iteration 8: Global Deviance = 147.9779
GAMLSS-RS iteration 9: Global Deviance = 147.9767
GAMLSS-RS iteration 10: Global Deviance = 147.9762
GAMLSS-CG iteration 1: Global Deviance = 147.977
*****
*
Family: c("PIG", "Poisson.Inverse.Gaussian")

Call:  gamlss(formula = Y ~ X1 + X2 + X3 + X5, family = PIG,
          method = mixed(10, 50), direction = "stepwise")

Fitting method: mixed(10, 50)

-----
-
Mu link function: log
Mu Coefficients:
          Estimate Std. Error t value Pr(>|t|)
(Intercept) -0.93122    10.95258  -0.085  0.93318
X1           -0.06935     0.01851  -3.747  0.00148 **
X2          -644.63920    450.12799  -1.432  0.16925
X3           -0.21804     0.25220  -0.865  0.39866
X5            0.45009     0.34186   1.317  0.20450
---
Signif. codes:  0 '***' 0.001 '**' 0.01 '*' 0.05 '.' 0.1 ' ' 1

-----
-
Sigma link function: log
Sigma Coefficients:
          Estimate Std. Error t value Pr(>|t|)
(Intercept)   2.923     1.249   2.339  0.0311 *
```



**TIM VALIDASI PROGRAM STUDI  
MATEMATIKA**  
**Fakultas Sains dan Teknologi**  
**Universitas Islam Negeri Alauddin Makassar**

Kampus II : Jalan Sultan Alauddin No. 36, Romang Polong, Gowa. Telp:(0411) 8221400

---

signif. codes: 0 '\*\*\*' 0.001 '\*\*' 0.01 '\*' 0.05 '.' 0.1 ' ' 1

-----  
-  
No. of observations in the fit: 24  
Degrees of Freedom for the fit: 6  
Residual Deg. of Freedom: 18  
at cycle: 1

Global Deviance: 147.977  
AIC: 159.977  
SBC: 167.0453

- Model 4

```
summary(model4<-gamlss(formula = Y~X1+X2+X5, family=PIG, method = mixed(10,50), direction="stepwise"))
```

```
GAMLSS-RS iteration 1: Global Deviance = 148.8008  
GAMLSS-RS iteration 2: Global Deviance = 148.7861  
GAMLSS-RS iteration 3: Global Deviance = 148.7751  
GAMLSS-RS iteration 4: Global Deviance = 148.7706  
GAMLSS-RS iteration 5: Global Deviance = 148.768  
GAMLSS-RS iteration 6: Global Deviance = 148.7664  
GAMLSS-RS iteration 7: Global Deviance = 148.7657  
GAMLSS-CG iteration 1: Global Deviance = 148.7653
```

```
*****  
Family: c("PIG", "Poisson.Inverse.Gaussian")
```

```
Call: gamlss(formula = Y ~ X1 + X2 + X5, family = PIG, method = mixed(10, 50), direction = "stepwise")
```

```
Fitting method: mixed(10, 50)
```

-----  
Mu link function: log  
Mu Coefficients:

	Estimate	Std. Error	t value	Pr(> t )
(Intercept)	-4.36847	10.37440	-0.421	0.67842
X1	-0.06133	0.01424	-4.307	0.00038 ***
X2	-590.05971	352.49771	-1.674	0.11053
X5	0.50436	0.34309	1.470	0.15791

---  
Signif. codes: 0 '\*\*\*' 0.001 '\*\*' 0.01 '\*' 0.05 '.' 0.1 ' ' 1

-----  
sigma link function: log





# TIM VALIDASI PROGRAM STUDI MATEMATIKA

Fakultas Sains dan Teknologi  
Universitas Islam Negeri Alauddin Makassar

Kampus II : Jalan Sultan Alauddin No. 36, Romang Polong, Gowa. Telp:(0411) 8221400

```
Sigma Coefficients:
      Estimate Std. Error t value Pr(>|t|)
(Intercept)  2.835      1.091   2.598  0.0177 *
---
Signif. codes:  0 '***' 0.001 '**' 0.01 '*' 0.05 '.' 0.1 ' ' 1
```

```
-----
No. of observations in the fit: 24
Degrees of Freedom for the fit: 5
Residual Deg. of Freedom: 19
                             at cycle: 1
```

```
Global Deviance: 148.7653
AIC: 158.7653
SBC: 164.6555
```

```
*****
> exp(coef(model4))
      (Intercept)      x1      x2      x5
1.267060e-02  9.405171e-01  5.499491e-257  1.655926e+00
```

## RIWAYAT HIDUP



**Jamaluddin**, lahir pada tanggal 19 November 1993 di Warue (Kabupaten Bone) Sulawesi Selatan, merupakan anak pertama dari empat bersaudara. Hasil buah kasih dari **Saimin** dengan **Hj. Resmi**. Pendidikan formal dimulai dari Sekolah Dasar di SD Negeri 116 Timurung, dan lulus pada tahun 2006. Pada tahun yang sama penulis melanjutkan pendidikan di SMP Negeri 5 Ajangale dan dinyatakan lulus pada tahun 2009. Dan pada tahun yang sama pula penulis melanjutkan pendidikan di SMA Negeri 1 Ajangale (sekarang berganti nama menjadi SMA Negeri 4 Bone), lulus pada tahun 2012. Setelah menyelesaikan studi di SMA 4 Bone pada tahun 2012 penulis kemudian melanjutkan pendidikan di Universitas Islam Negeri (UIN) Alauddin Makassar pada tahun yang sama. Dengan penuh syukur pada tahun 2019 dinyatakan lulus Strata 1 pada Fakultas Sains dan Teknologi di Jurusan Matematika dengan menyandang gelar Sarjana Matematika (S.Mat).

Pengalaman penulis dalam organisasi yang diikuti yaitu Taekwondo dan Himpunan Mahasiswa Jurusan (HMJ) Matematika. Pernah menjabat sebagai anggota bidang Iptek di HMJ Matematika.

