

***Green Accounting: Urgensi Laporan Biaya Lingkungan dalam  
Bingkai Tabligh***

(Studi pada PTPN XIV Pabrik Gula Takalar)



**SKRIPSI**

Diajukan Untuk Memenuhi Salah Satu Syarat Meraih Gelar Sarjana Akuntansi  
Jurusan Akuntansi pada Fakultas Ekonomi dan Bisnis Islam  
UIN Alauddin Makassar

*Oleh:*

**EMY UTARI**  
**90400116096**

UNIVERSITAS ISLAM NEGERI

**JURUSAN AKUNTANSI**  
**FAKULTAS EKONOMI DAN BISNIS ISLAM**  
**UNIVERSITAS ISLAM NEGERI ALAUDDIN MAKASSAR**

**2020**

M A K A S S A R

## PERNYATAAN KEASLIAN SKRIPSI

Mahasiswa yang bertanda tangan di bawah ini:

Nama : Emy Utari  
NIM : 90400116096  
Tempat/Tgl. Lahir : Amessangeng, 19 Juni 1998  
Jur/Prodi/Konsentrasi : Akuntansi  
Fakultas/Program : Ekonomi dan Bisnis Islam  
Alamat : Perumahan Bumi Samata Permai B3/9  
Judul : *Green Accounting: Urgensi Laporan Biaya Lingkungan dalam Bingkai Tabligh* (Studi pada PTPN XIV Pabrik Gula Takalar)

Menyatakan dengan sesungguhnya dan penuh kesadaran bahwa skripsi ini benar adalah hasil karya sendiri. Jika di kemudian hari terbukti bahwa ini merupakan duplikat, tiruan, plagiat, atau dibuat oleh orang lain, sebagian atau seluruhnya, maka skripsi dan gelar yang diperoleh karenanya batal demi hukum.

Samata-Gowa, 21 Februari 2021

Penyusun,



**Emy Utari**  
**NIM. 90400116096**



KEMENTERIAN AGAMA  
UNIVERSITAS ISLAM NEGERI ALAUDDIN MAKASSAR  
FAKULTAS EKONOMI DAN BISNIS ISLAM

Kampus I Jl Sultan Alauddin No 63 Makassar ■ (0411) 864924, Fax 864923  
Kampus II Jl. H.M. Yasin Limpo Romangpolong - Uowa ■ 424835, Fax 424836

PENGESAHAN SKRIPSI



Skripsi yang berjudul "Green Accounting: Urgensi Laporan Biaya Lingkungan

- dalam Bingkai Tabligh (Studi pada PTPN XIV Pabrik Gula Takalar)", yang disusun oleh Emy Utari, NIM 90400116096, Mahasiswa Jurusan Akuntansi Fakultas Ekonomi dan Bisnis Islam UIN Alauddin Makassar, telah diuji dan dipertahankan dalam sidang munaqasyah yang diselenggarakan pada tanggal 20 November 2020 bertepatan dengan 5 Rabiul Akhir 1442, dan dinyatakan telah dapat diterima sebagai salah satu syarat untuk memperoleh gelar Sarjana Akuntansi pada Fakultas Ekonomi dan Bisnis Islam.

Samata-Gowa, 3 Februari 2021

21 Jumadil Akhir 1442

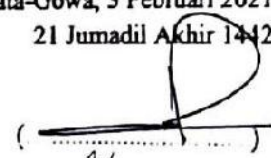
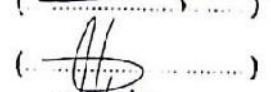
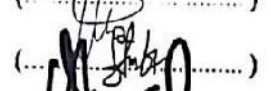
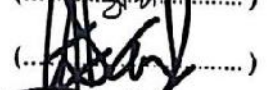
DEWAN PENGUJI

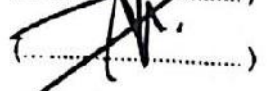
Ketua	: Prof. Dr. H. Abustani Ilyas, M.Ag.	(  )
Sekretaris	: Dr. Hj. Rahmawati Muin, M.Ag.	(  )
Penguji I	: Dr. Lince Bulutoding, SE., M.Si., Ak.	(  )
Penguji II	: Andi Wawo, SE., M.Sc., Ak.	(  )
Pembimbing I	: Dr. Muh. Wahyuddin Abdullah, SE., M.Si., Ak.	(  )
Pembimbing II	: Dr. Ir. Idris Perakassi, MM.	(  )

Diketahui Oleh:

Dekan Fakultas Ekonomi dan Bisnis Islam  
UIN Alauddin Makassar

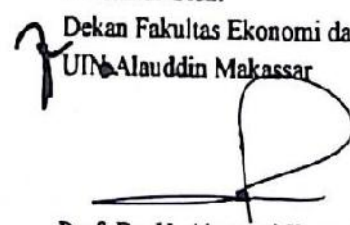
  
Prof. Dr. H. Abustani Ilyas, M.Ag.  
NIP. 19661130 199303 1 003

## KATA PENGANTAR

بِسْمِ اللَّهِ الرَّحْمَنِ الرَّحِيمِ

*Assalamu'alaikum Wr. Wb.*

Puji syukur Kehadirat Allah SWT atas rahmat dan karunia-Nya sehingga penulis berhasil menyelesaikan skripsi ini dengan judul “**Green Accounting: Urgensi Laporan Biaya Lingkungan dalam Bingkai *Tabligh* (Studi pada PT Perkebunan Nusantara XIV Kabupaten Takalar)**”. Shalawat dan taslim semoga selalu tercurah kepada suri tauladan kita pada segala aspek kehidupan yakni Rasulullah Muhammad SAW.

Penulis menyadari bahwa penulisan skripsi ini masih jauh dari kata sempurna karena keterbatasan penulis sebagai manusia biasa. Oleh karena itu, untuk menjadikan tulisan ini menjadi karya yang baik, penulis senantiasa bersedia menerima saran dan kritikan dari berbagai pihak.

Ketekunan dan Keseriusan senantiasa diiringi dengan do'a telah mengantar penulis untuk mendapatkan semestinya, walaupun tidak seutuhnya. Penulis tidak dapat memungkiri bahwa apa yang diperoleh selama ini adalah perjuangan bersama. Dukungan, semangat dan perhatian yang tulus menjadi semangat baru dalam mengiringi perjalanan penulis.

Secara khusus, penulis menyampaikan terima kasih yang sebesar-besarnya kepada kedua orang tua tercinta dan terkasih ayahanda **Kamaruddin** dan Ibunda **Karniati** yang dengan kesederhanaan dan kerendahan hati telah melahirkan, membesarkan, merawat, dan mendidik serta mendoakan dengan tulus untuk

keberhasilan penulis. Kepada saudara tercinta **Muh. Azman** yang telah memberikan dukungan baik secara moral maupun material sehingga penulis bisa sampai ketahap penyelesaian studi.

Selain itu, penulis juga mengucapkan terima kasih kepada berbagai pihak diantaranya:

1. Bapak Prof. Hamdan Juhanis, MA., Ph.D selaku Rektor universitas Islam Negeri (UIN) Alauddin Makassar dan para pembantu rektor serta seluruh jajarannya.
2. Bapak Prof. Dr. H. Abustani Ilyas, M.Ag. selaku Dekan Fakultas Ekonomi dan Bisnis Islam UIN Alauddin Makassar.
3. Bapak Memen Suwandi, SE, M.Si. selaku Ketua Jurusan Akuntansi Fakultas Eknonomi dan Bisnis Islam UIN Alauddin Makassar.
4. Ibu Dr. Lince Bulutoding, SE, M.Si. Ak. selaku Sekertaris Jurusan Akuntansi Fakultas Ekonomi dan Bisnis Islam UIN Alauddin Makassar sekaligus sebagai penguji I yang telah memberikan masukan agar skripsi ini dapat disusun dengan baik.
5. Bapak Dr. Muh, Wahyuddin Abdullah, SE, M.Si. Ak. selaku Pembimbing I yang dengan sabar membimbing, membantu dan memberikan arahan serta nasihat yang baik dalam penyusunan skripsi ini hingga pada tahap penyelesaian.
6. Bapak Dr. Ir. H. Idris Parakassi, MM. selaku Pembimbing II yang dengan sabar membimbing dan memberikan dalam meberikan arahan dalam penyelesaian skripsi ini hingga tahap penyelesaian.



7. Dosen-dosen yang telah memberikan khazanah ilmu pengetahuan dan Staf Fakultas Ekonomi dan Bisnis Islam UIN Alauddin Makassar.
8. Teman-teman Bebehcan, sahabat dekat penulis yang bernama Andi Nurul Suci Aulia, Misba, Murtina, Nurainun Fitri, Nurhasanah, dan Rahmawati yang selalu menjadi tempat bercerita dan berkeluh kesah, terima kasih atas dukungan dan solusi yang telah diberikan.
9. Kepada CEPI, mimisan, kurni, kasmir dan fiya sahabat dekat penulis yang telah memberikan warna dan saling bertukar suka dan duka selama 4 tahun kebersamaan.
10. Teman-teman SPARTAN dan COASTER khususnya Kelas Akuntansi C yang selalu memberikan warna dan semangat kepada penulis dalam menjalani tahap-tahap perkuliahan.
11. Keluarga besar KOPMA Sultan Alauddin Makassar, dan KSEI FORKEIS UINAM yang telah menjadi tempat belajar terbaik untuk menempa diri.
12. Teman-teman KKN Reguler Angkatan 63 Kec. Wonomulyo, Kab. Polewali Mandar, Sulbar khususnya Posko 12 Kebunsari yang selalu memberikan motivasi dalam menyelesaikan skripsi ini.
13. Pihak PTPN XIV Pabrik Gula Takalar yang telah menerima dengan baik, mengizinkan melakukan penelitian dan bersedia memberikan data-data terkait penelitian penulis.
14. Semua pihak yang tidak disebutkan satu per satu, yang telah memberi kontribusi selama proses penyelesaian skripsi.

Akhirnya dengan segala keterbukaan dan ketulusan, penulis mempersembahkan skripsi ini sebagai upaya pemenuhan salah satu persyaratan untuk memperoleh gelar Sarjana Akuntansi pada UIN Alauddin Makassar, dan semoga skripsi yang penulis persembahkan ini bermanfaat adanya. Kesempurnaan hanyalah milik Allah dan kekurangan tentunya datang dari penulis. Kiranya dengan semakin bertambahnya wawasan dan pengetahuan, kita semakin menyadari bahwa Allah SWT adalah sumber ilmu pengetahuan dan alam semesta beserta segala isinya sehingga dapat menjadi manusia yang lebih baik dan semakin bertakwa kepada-Nya.

*Wassalamu'alaikum Wr. Wb.*

Penulis,

**Emy Utari**  
**90400116096**

UNIVERSITAS ISLAM NEGERI  
**ALAUDDIN**  
M A K A S S A R

## DAFTAR ISI

<b>HALAMAN JUDUL .....</b>	<b>i</b>
<b>PERNYATAAN KEASLIAN SKRIPSI.....</b>	<b>ii</b>
<b>PENGESAHAN SKRIPSI.....</b>	<b>iii</b>
<b>KATA PENGANTAR.....</b>	<b>iv</b>
<b>DAFTAR ISI.....</b>	<b>viii</b>
<b>DAFTAR GAMBAR.....</b>	<b>x</b>
<b>DAFTAR TABEL .....</b>	<b>xi</b>
<b>ABSTRAK .....</b>	<b>xii</b>
<b>BAB I : PENDAHULUAN.....</b>	<b>1</b>
A. Latar Belakang Masalah.....	1
B. Rumusan Masalah .....	8
C. Fokus Penelitian dan Deskripsi Fokus.....	8
D. Penelitian Terdahulu .....	11
E. Tujuan Penelitian .....	14
F. Manfaat Penelitian .....	14
<b>BAB II : TINJAUAN TEORETIS.....</b>	<b>17</b>
A. Konsep Tabligh .....	17
B. Teori Legitimasi .....	21
C. Karakteristik Pribadi Muslim.....	23
D. Green Accounting .....	27
E. Laporan Biaya Lingkungan.....	29
F. <i>Going Concern</i> .....	32



G. Biaya Lingkungan dalam Mewujudkan <i>Green Accounting</i> .....	34
H. <i>Green Accounting</i> Berbasis Konsep Tabligh .....	35
I. <i>Green Accounting</i> Berbasis Konsep Tabligh dalam Mewujudkan <i>Going Concern</i> .....	38
J. Rerangka Fikir .....	39
<b>BAB III : METODOLOGI PENELITIAN</b> .....	<b>41</b>
A. Jenis dan Lokasi Penelitian .....	41
B. Pendekatan Penelitian .....	42
C. Jenis dan Sumber Data Penelitian .....	43
D. Metode Pengumpulan Data .....	44
E. Instrumen Penelitian .....	45
F. Teknik Analisis Data .....	47
<b>BAB IV : HASIL DAN PEMBAHASAN</b> .....	<b>49</b>
A. Gambaran Umum Perusahaan .....	49
B. Hasil dan Pembahasan .....	61
<b>BAB V : PENUTUP</b> .....	<b>98</b>
A. Kesimpulan .....	98
B. Implikasi Penelitian .....	99
C. Saran .....	100
<b>DAFTAR PUSTAKA</b> .....	<b>101</b>
<b>LAMPIRAN</b>	
<b>BIODATA PENULIS</b>	

## DAFTAR GAMBAR

Gambar 3.1 Rerangka Fikir..... 40

Gambar 4.1 Struktur Organisasi PTPN XIV Pabrik Gula Takalar ..... 54

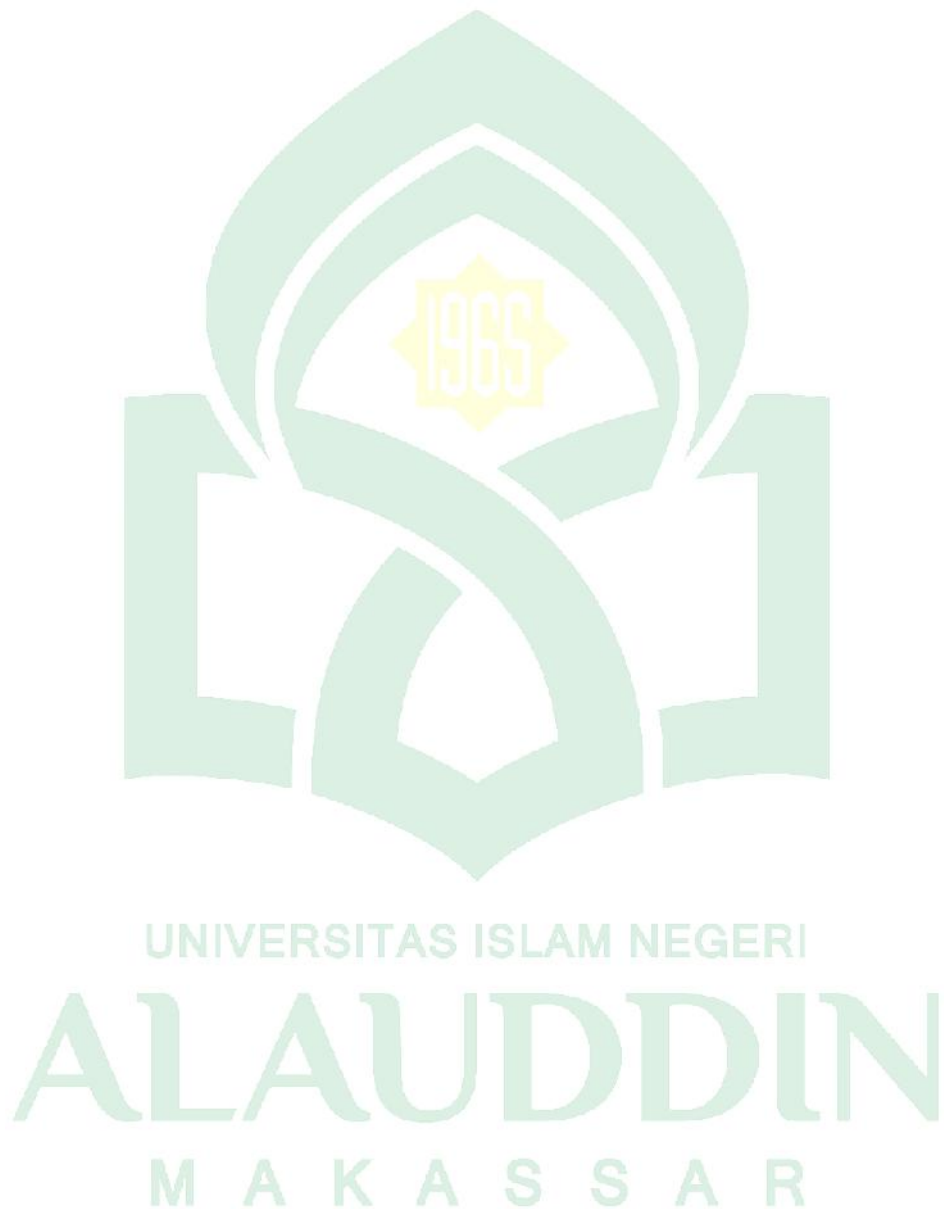

## DAFTAR TABEL

Tabel 1.1 Fokus penelitian dan Deskripsi Fokus .....	9
Tabel 1.2 Penelitian Terdahulu.....	11
Tabel 4.1 Jumlah Tenaga Kerja PTPN XIV Pabrik Gula Takalar.....	56
Tabel 4.2 Komponen Utama Pabrik .....	57
Tabel 4.3 Keberadaan dan Urgensi Laporan Biaya Lingkungan di PTPN Pabrik Gula takalar .....	69
Tabel 4.4 Perbandingan Pengklasifikasian Laporan Biaya Lingkungan Hansen dan Mowen dengan PTPN XIV Pabrik Gula Takalar.....	79
Tabel 4.5 Relevansi Laporan Biaya Lingkungan dalam Perspektif <i>tabligh</i> di PTPN XIV Pabrik Gula Takalar .....	90
Tabel 4.6 Laporan Biaya Lingkungan dalam Bingkai <i>Going Concern</i> .....	97

## ABSTRAK

**Nama** : Emy Utari  
**Nim** : 90400116096  
**Judul** : *Green Accounting: Urgensi Laporan Biaya Lingkungan dalam Bingkai *tabligh* (Studi Pada PT Perkebunan Nusantara XIV Kab. Takalar)*

---

Penelitian ini bertujuan untuk mengetahui bagaimana model laporan biaya lingkungan yang diterapkan di PTPN XIV Pabrik Gula Takalar. Selain itu, untuk mengetahui bagaimana pelaporan biaya lingkungan dalam bingkai *tabligh* bisa mewujudkan *going concern* yang terefleksi dalam laporan biaya lingkungan PTPN XIV Pabrik Gula Takalar.

Penelitian ini merupakan penelitian kualitatif menggunakan pendekatan fenomenologi interpretif. Sumber data dalam penelitian ini didapatkan dari dua sumber yaitu data primer yang diperoleh dari informan dan hasil observasi lapangan serta ditunjang dari data sekunder dengan menggunakan literatur lainnya. Metode pengumpulan data dilakukan mulai dari wawancara, dokumentasi, studi pustaka dan *internet searching*. Selanjutnya, teknik analisis data yang digunakan dalam penelitian ini yaitu reduksi data (*data reduction*), penyajian data (*data display*) dan penarikan kesimpulan/verifikasi (*conclusion drawing/verification*).

Hasil penelitian ini menunjukkan bahwa PTPN XIV Pabrik Gula Takalar sudah mengeluarkan biaya untuk menanggulangi kerusakan lingkungan. Namun, pengakuan biaya tersebut belum dikelompokkan berdasarkan kategori dan disatukan dalam satu pos biaya pada laporan keuangan tahunan, yaitu biaya pencegahan limbah. Permasalahan ini menyebabkan PTPN XIV Pabrik Gula Takalar kurang memenuhi realisasi laporan biaya lingkungan dalam bingkai *tabligh* dari segi transparansi. Selain itu, perusahaan juga belum membuat laporan *sustainability report* sehingga bentuk akuntabilitas perusahaan kepada *stakeholders* tersembunyi. Penerapan *green accounting* berbasis *tabligh* akan memberikan citra positif pada perusahaan sehingga berujung pada *going concern*.

**Kata Kunci:** *Green Accounting, Laporan Biaya Lingkungan, Tabligh, Going Concern*

# BAB I

## PENDAHULUAN

### ***A. Latar Belakang Permasalahan***

Pelaku industri di seluruh dunia dihadapkan oleh persaingan yang semakin ketat. Pelaku bisnis akan mendapatkan peluang besar bagi perkembangan bisnis namun akan menjadi tantangan yang berat pula, tidak bisa dipungkiri menimbulkan efek permasalahan terhadap lingkungan, dimana perilaku industri seringkali mengabaikan dampak yang ditimbulkan bagi lingkungan, seperti timbulnya polusi air, tanah, udara dan adanya kesenjangan sosial pada lingkungan (Jolly, 2014). Peristiwa ini menimbulkan kesadaran sehingga memunculkan berbagai upaya dari berbagai bidang untuk menanggulangi dan menemukan solusi atas permasalahan lingkungan ini. Salah satunya adalah dari sisi akuntansi sehingga timbullah *green accounting* (Andika dkk., 2017). Keberadaan perusahaan tidak terlepas dari kepentingan dari berbagai pihak. Salah satunya adalah dukungan lingkungan. Dalam upaya pelestarian lingkungan, ilmu akuntansi berperan melalui pengungkapan sukarela dalam laporan keuangannya terkait dengan biaya lingkungan atau *environmental costs*. Sistem akuntansi yang didalamnya terdapat akun-akun terkait dengan biaya lingkungan ini disebut sebagai *green accounting* atau *environmental accounting*.

*Green accounting* adalah akuntansi yang mengidentifikasi, mengukur, menilai dan mengungkapkan biaya yang terkait dengan perusahaan yang berkaitan dengan lingkungan (Hapsoro dan Adyaksana, 2020). Akuntansi lingkungan juga

menyediakan arus informasi fisik (penggunaan bahan baku dan daftar pengiriman barang-barang) bantuan menandai dampak lingkungan (Sela dkk., 2019). Penerapan *green accounting* menjadi suatu media akuntabilitas dan dasar keputusan bagi pihak *stakeholder* pada perusahaan untuk menentukan biaya-biaya lingkungan yang terdapat pada laporan yang disajikan sehingga mudah untuk diidentifikasi dan sudah terlaksana, dimana biaya lingkungan telah dikelompokkan (Jaya, 2015). Hal ini sejalan dengan penelitian Astuti (2012) yang mengatakan bahwa perusahaan juga dituntut untuk memberikan informasi yang transparan, organisasi yang akuntabel serta tata kelola perusahaan yang semakin bagus, sehingga perusahaan dipaksa untuk memberikan informasi mengenai aktivitas sosialnya. Sedangkan, penelitian Abdullah dan Yuliana (2018) mengatakan bahwa perusahaan telah mengeluarkan biaya lingkungan, tetapi biaya-biaya lingkungan belum dikelompokkan berdasarkan kategori. Akibatnya biaya lingkungan menjadi tersembunyi. Penyebab adanya perusahaan yang mengelompokkan biaya lingkungan dengan yang tidak mengelompokkan biaya lingkungan itu semua tergantung pada pengetahuan mengenai biaya yang diketahui oleh pengelola perusahaan (Astuti dan Nugroho, 2016).

Akuntansi wajib mengidentifikasi semua biaya lingkungan secara rinci, karena akan berdampak pada kinerja laporan lingkungan. Akuntan perusahaan sangat berperan dalam hal perencanaan hingga pelaporannya. Perhitungan laporan biaya lingkungan dilakukan dengan menghitung dan mempertimbangkan seluruh aktivitas produksi yang telah dilakukan oleh perusahaan (Mardikawati dkk., 2014). Biaya-biaya yang terdapat dalam akuntansi biaya lingkungan yaitu biaya



pemeliharaan, biaya pencegahan, biaya pembelian, biaya pengelolaan, dan penghematan biaya lingkungan. Secara akuntansi biaya lingkungan dibagi menjadi dua yaitu biaya lingkungan langsung dan biaya lingkungan tidak langsung (Sari dkk., 2017). Perusahaan yang menerapkan *green accounting* akan mempunyai *going concern* dan merupakan faktor strategis untuk mengembangkan perusahaan kedepan (Pratiwi dan Pravasanti, 2018).

Beberapa hambatan yang menjadikan perusahaan tidak mampu mengimplementasikan *green accounting* secara utuh seringkali karena kesadaran biaya lingkungan menitikberatkan bahwa biaya lingkungan adalah tanggung jawab usaha (Abdullah dan Yuliana, 2018). Perusahaan seringkali mengabaikan biaya lingkungan karena menganggap biaya yang terjadi merupakan pendukung kegiatan operasional, bukan berkaitan dengan produksi langsung (Lestari dkk., 2020). Para pengelola usaha sadar terhadap lingkungan sekitar, namun tidak disertai dengan adanya *action* ataupun dorongan untuk mewujudkan kepeduliannya dengan mengolah menjadi lebih aman untuk lingkungan sekitar usaha. Teori legitimasi harus disosialisasikan bukan hanya kepada pengelola usaha berskala besar, melainkan juga kepada pengelola usaha kecil (Astuti dan Nugroho, 2016; Qodriana 2017). Teori legitimasi menjelaskan tentang tanggung jawab perusahaan yang berkaitan dengan masalah lingkungan dan sosial sehingga mendapatkan legitimasi dilingkungan setempat. Seiring banyaknya perusahaan yang muncul, pemahaman implementasi *green accounting* di beberapa perusahaan sudah baik dan telah diimplementasikan pada laporan keuangan beberapa perusahaan (Nuryana dkk., 2018). Indryani dkk. (2018) yang mengatakan

perusahaan yang mendapatkan penghargaan ISRA tidak menjamin bahwa perusahaan itu dikatakan mencerminkan *green accounting*. Perusahaan tersebut masih melaporkan aktivitas lingkungannya sesuai dengan kebijakan yang diterapkan di perusahaan.

Berdasarkan permasalahan tentang biaya lingkungan, merumuskan standar khusus yang mengatur akuntansi lingkungan adalah sesuatu yang harus dilakukan oleh Ikatan Akuntansi Indonesia (IAI). Pemerintah tidak perlu untuk menyusun standar akuntansi lingkungan tetapi juga membuat peraturan yang mewajibkan pelaku usaha untuk mengungkapkan kinerja lingkungan mereka. Peraturan yang dibuat oleh pemerintah dan IAI diharapkan di masa depan dapat menerapkan *green accounting*. Namun, Astuti dan Nugroho (2016) mengungkapkan bahwa di Indonesia IAI telah menyusun standar pengungkapan akuntansi lingkungan dalam Pernyataan Standar Akuntansi Keuangan (PSAK) No. 32 dan 33. Kedua PSAK ini mengatur tentang kewajiban perusahaan dari sektor pertambangan dan Pemilik Hak Pengusahaan Hutan untuk melaporkan item-item lingkungannya dalam laporan keuangan. Zulhaimi (2015) mengatakan bahwa di Indonesia masih belum diatur secara khusus dalam standar akuntansi, artinya pelaporan informasi lingkungan dalam laporan tahunan perusahaan atau laporan yang terpisah masih bersifat sukarela. Hal ini sejalan dengan penelitian Susilo dan Astuti (2014) yang mengatakan bahwa sampai saat ini tidak ada standar yang mewajibkan secara penuh pengungkapan akuntansi lingkungan. Seiring berjalannya waktu pemerintah Indonesia melalui kementerian lingkungan hidup memiliki program khusus yang memotivasi perusahaan agar taat terhadap peraturan lingkungan

hidup dalam mencapai keunggulan lingkungan. Program tersebut bernama program penilaian peringkat kinerja perusahaan dalam pengelolaan lingkungan hidup (PROPER). Peringkat kinerja lingkungan dalam PROPER dibagi menjadi lima, yaitu yang terbaik Emas, Hijau, Biru, Merah, sampai ke yang terburuk Hitam (Sulistiawati dan Dirgantari, 2016; Nisa dkk., 2020; Hamzah, 2018).

Perusahaan yang menerapkan *green accounting* memiliki potensi keberhasilan yang lebih tinggi dibandingkan perusahaan yang acuh. Manfaat internal yang didapatkan yaitu perusahaan memberikan laporan mengenai pengelolaan internal, berupa keputusan manajemen mengenai pemberian harga, pengendalian biaya overhead dan penganggaran modal. Sedangkan manfaat eksternal yang didapatkan yaitu memungkinkan perusahaan untuk mempengaruhi keputusan *stakeholder*, seperti konsumen, mitra bisnis, investor, dan masyarakat lokal untuk lebih percaya kepada perusahaan sehingga perusahaan mendapatkan citra positif (Astuti, 2012; Yenti dkk., 2020). Nastia (2019) mengatakan bahwa penerapan *green accounting* dapat memberikan keuntungan tersendiri perusahaan, seperti menambah daya Tarik konsumen untuk menggunakan produk dari perusahaan yang *green accounting* dan menambah citra baik bagi perusahaan. Sebaliknya, perusahaan yang enggan menerapkan *green accounting* cenderung tidak dipercayai oleh *stakeholder* karena informasi biaya lingkungan yang tertutup sehingga dapat mengakibatkan perusahaan tidak berumur lama.

Tatanan realita, walaupun sudah ada regulasi yang mengatur, masih banyak perusahaan yang gelap mata akan pentingnya pelaporan biaya lingkungan. Diperlukan konsep islam dalam memecahkan masalah tersebut. Apalagi,

Indonesia merupakan Negara dengan penganut agama islam terbanyak. Salah satu konsep yang dapat diterapkan yaitu *tabligh*. *Tabligh* merupakan salah satu sifat wajib Nabi yang artinya menyampaikan segala sesuatu yang berasal dari Allah. Hal ini biasanya menyangkut ajaran kebenaran yang telah disampaikan oleh Allah kepada rasul-Nya. Kebenaran dari Allah itu biasa disebut dengan kebenaran mutlak (Alamsyah, 2017). Sedangkan *tabligh* menurut Adinugraha (2013) yaitu komunikatif, transparansi dan *marketable*. Merupakan *soft Skill* yang selayaknya dimiliki oleh setiap manusia, karena setiap peribadi beragama mengemban tanggung jawab penyampaian. Apabila sifat *tabligh* di internalisasikan kedalam pelaporan biaya lingkungan, maka semua perusahaan akan menyampaikan biaya lingkungan dengan komunikatif, transparansi dan akuntabel. Penerapan *green accounting* diinternalisasikan dengan sifat *tabligh* diharapkan dapat mencapai *going concern* perusahaan. Adapun alasan peneliti memilih lokasi penelitian pada PT Perkebunan Nusantara XIV Kabupaten Takalar karena sesuai dengan objek penelitian yang akan dikaji yaitu biaya lingkungan.

PT Perkebunan Nusantara XIV atau PTPN XIV Pabrik Gula Takalar berada terletak di Desa Pa'rappunganta, Kecamatan Polongbangkeng Utara, Kabupaten Takalar yang didirikan pada tanggal 11 Maret 1996 berdasarkan peraturan pemerintah Nomor 19 tahun 1996. PTPN XIV Pabrik Gula Takalar atau PT Perkebunan Nusantara XIV didirikan dalam rangka melaksanakan kebijaksanaan pemerintah untuk swasembada gula nasional berdasarkan surat keputusan Menteri pertanian R.I Nomor 66/Kpts/Org/8/1981 tanggal 11 Agustus 1981. Wilayah kerja PTPN XIV Pabrik Gula Takalar meliputi areal 9.794,12 Ha.

Pengadaan bahan baku tebu selain oleh pihak PG takalar juga diperoleh dari pihak petani tebu Rakyat dengan sistem bagi hasil. PTPN XIV memiliki 18 unit perkebunan dan 25 unit pabrik pengelolaan dengan komoditi kelapa sawit, kelapa hiprida, kelapa nias, kopi, gula dan pala pada area konsensi seluas 55.425,25 ha. Komoditi unggulan yang dikelola adalah pemanis alami berupa gula tebu, minyak nabati dari kelapa sawit, dan protein hewan ternak sapi. Khusus komoditi gula, PTPN XIV kini mengelola tiga pabrik gula yaitu PG Camming, PG Araso dan PG Takalar di kabupaten takalar dengan total area seluas 14.312 Ha. Dalam setahun pabrik ini memproduksi 36.000 ton atau memasok 1,33% konsumsi gula nasional yang mencapai 2,7 juta ton pertahun.

PT Perkebunan Nusantara atau PTPN XIV Pabrik Gula Takalar memproduksi tebu menjadi gula. Dalam proses produksi tersebut, menghasilkan limbah baik berupa limbah padat seperti ampas tebu maupun limbah cair. Ampas tebu yang sudah digunakan diolah kembali menjadi pupuk tanaman. PT Perkebunan Nusantara mencatat biaya lingkungan di laporan laba rugi dengan akun biaya instalasi limbah. Keberhasilan suatu perusahaan mengelola limbahnya dapat dilihat dari seberapa besar anggaran yang dikeluarkan perusahaan itu sendiri untuk mengelola limbah dan minimnya pencemaran lingkungan yang terjadi sehingga tidak mengganggu masyarakat disekitar pabrik. Manfaat yang didapatkan perusahaan yang menerapkan *green accounting*.

## **B. Rumusan Masalah**

Rumusan permasalahan penelitian ini disusun sebagai berikut:

1. Bagaimana urgensi laporan biaya lingkungan di PTPN XIV Pabrik Gula Takalar?
2. Bagaimana model laporan biaya lingkungan di PTPN XIV Pabrik Gula Takalar?
3. Bagaimana relevansi laporan biaya lingkungan dalam perspektif *tabligh* menuju *going concern* di PTPN XIV Pabrik Gula Takalar?

## **C. Fokus Penelitian dan Deskripsi Fokus**

Penelitian ini berfokus pada biaya lingkungan yang dikeluarkan oleh PT Perkebunan Nusantara XIV atau PTPN XIV Pabrik Gula Takalar di Kabupaten Takalar. Peneliti berfokus pada bagaimana perusahaan mengidentifikasi, menyajikan, mengungkapkan dan melaporkan biaya lingkungan PT Perkebunan Nusantara XIV. Hal ini dilakukan karena melihat banyak sekali perusahaan yang menerapkan *green accounting* tapi tidak sesuai dengan kebijakan yang berlaku.

Demi menunjang fokus penelitian ini, peneliti menggunakan konsep *tabligh* yang dikuatkan oleh teori legitimasi. Konsep *tabligh* memungkinkan perusahaan untuk transparansi dalam penyampaian biaya lingkungan sesuai dengan etika yang berlaku. Penunjang tersebut bertujuan untuk meninjau bagaimana pelaporan biaya lingkungan yang dilakukan oleh PT Perkebunan Nusantara XIV dalam mewujudkan *going concern*.



Tabel 1.1 Fokus Penelitian dan Deskripsi Fokus

No.	Fokus Penelitian	Deskripsi Fokus
1	<p><i>Green Accounting</i>: Perusahaan yang bergerak dalam bidang industry umumnya memiliki limbah. Maka dari itu diperlukan pengelolaan limbah yang dilakukan oleh perusahaan untuk mengukur, meninali, pengungkapan dan pelaporan biaya pengelolaan limbah dari hasil kegiatan operasional perusahaan (Abdullah dan Yuliana, 2018).</p>	<p>Adapun yang akan dibahas pada fokus <i>green accounting</i> di perusahaan yaitu:</p> <ul style="list-style-type: none"> <li>- Identifikasi biaya lingkungan</li> <li>- Pengukuran biaya lingkungan</li> <li>- Penyajian biaya lingkungan</li> <li>- Pengungkapan biaya lingkungan</li> </ul>
2	<p><i>Konseptabligh</i>: Salah satu sifat yang dimiliki oleh Rasulullah yang menitikberatkan pada penyampaian kebenaran (Almansyah, 2017). Pemimpin yang memilii sifat <i>tabligh</i> dapat menyampaikan kebenaran atau jujur dibalik pembuatan laporan biaya lingkungan perusahaan.</p>	<p>Adapun yang akan dibahas pada fokus ini yaitu:</p> <ul style="list-style-type: none"> <li>- Transparansi perusahaan dalam pelaporan biaya lingkungan</li> <li>- Akuntabilitas perusahaan dalam pelaporan biaya lingkungan</li> </ul>

3	<p>Laporan Biaya Lingkungan: Penerapan <i>green accounting</i> menjadi suatu media akuntabilitas dan dasar keputusan bagi pihak <i>stakeholder</i> pada perusahaan untuk menentukan biaya-biaya lingkungan yang terdapat pada laporan yang disajikan sehingga mudah untuk diidentifikasi dan sudah terlaksana yang dimana biaya lingkungan telah dikelompokkan (Jaya, 2015).</p>	<p>Adapun yang akan dibahas pada fokus ini yaitu:</p> <ul style="list-style-type: none"> <li>- Biaya Deteksi Lingkungan</li> <li>- Biaya Pencegahan Lingkungan</li> <li>- Biaya Kegagalan Internal</li> <li>- Biaya Kegagalan Eksternal</li> </ul>
4	<p><i>Going Concern: Going concern</i> identic dengan keberlanjutan perusahaan. <i>Going concern</i> sebagai lambang kontinuitas hidup dari entitas perusahaan merupakan asumsi dasar dari pembuatan laporan keuangan (Totanan dan Paranoan, 2018).</p> <p>Perusahaan yang telah menerapkan <i>green accounting</i></p>	<p>Adapun yang akan dibahas pada fokus ini yaitu:</p> <ul style="list-style-type: none"> <li>- Keberlanjutan Operasional</li> <li>- Keberlanjutan Lingkungan</li> <li>- Keberlanjutan Eksistensi</li> </ul>

yang berbasis konsep <i>tabligh</i> akan dapat mencapai target <i>going concern</i> .	
---	--

#### D. Penelitian Terdahulu

Dasar atau acuan yang dijadikan rujukan dalam penelitian ini adalah data pendukung. Salah satu data pendukung yang menurut peneliti perlu digunakan adalah penelitian terdahulu yang relevan dengan permasalahan yang sedang dibahas dalam penelitian ini. Dalam hal ini, fokus penelitian yang dijadikan sebagai acuan yaitu:

**Tabel 1.2 Penelitian Terdahulu**

<b>Nama</b>	<b>Metode dan Pendekatan penelitian</b>	<b>Hasil</b>
Abdullah dan Yuliana (2018)	Penelitian kualitatif dengan pendekatan kritis	Objek dalam penelitian ini adalah PT Semen Tonasa. Hasil penelitian menunjukkan bahwa perusahaan mengklasifikasikan biaya lingkungan berdasarkan kegiatannya tetapi tidak menentukan biaya lingkungan sehingga informasinya tersembunyi dan manajer memiliki kesulitan dalam mengendalikan biaya lingkungan.
Sahiruddin (2017)	Penelitian kualitatif dengan pendekatan deskriptif	Hasil penelitian ini adalah perusahaan dalam mengakui biaya lingkungan dimasukan sebagai komponen biaya pencegahan limbah dengan pertimbangan bahwa limbah yang timbul sebagai akibat dari proses produksi. Perusahaan dalam mengukur dan

		menilai biaya lingkungan sebesar kos yang dikeluarkan ( <i>historical cost</i> ) dan disajikan bersama-sama dengan biaya-biaya yang sejenis dalam laporan keuangan dan informasi mengenai biaya lingkungan diungkapkan dalam catatan atas laporan keuangan.
Pratiwi dan Pravasanti (2018)	Deskriptif kuantitatif dengan menggunakan kuesioner	Hasil penelitian ini menunjukkan bahwa perhatian terhadap lingkungan hidup masuk rata-rata indeks 68,67 yang mempunyai kategori sedang, persepsi manajemen terhadap keterlibatan perusahaan dalam masalah lingkungan hidup mempunyai rata-rata indeks 63,20 sehingga masuk kategori sedang, pelaporan akuntansi lingkungan mempunyai rata-rata indeks 70,32 sehingga masuk kategori sedang, dan audit lingkungan mempunyai rata-rata indeks 32,37 sehingga masuk kategori rendah.
Andika dkk. (2017)	Penelitian kualitatif dengan pendekatan studi kasus	Hasil penelitian ini menjelaskan bahwa PT Indo Citra Jaya Samudra sudah melakukan tahapan perlakuan akuntansi untuk biaya pengolahan limbah, telah mengakui biaya pengolahan limbah, pengukuran biaya lingkungan (dalam hal pengolahan biaya limbah) yang dilakukan menggunakan satuan rupiah. Dalam menyajikan biaya pengelolaan limbah sudah menyajikan sesuai PSAK tahun 2013 serta sudah mengungkapkan kebijakan-kebijakan akuntansi terkait biaya pengolahan limbah.

		<p>Namun dalam menyajikan laporan laba rugi perusahaan masih menggabungkan biaya limbah dengan biaya operasional. Dari hasil penelitian ini juga menemukan kelemahan dalam mengungkapkan biaya pengolahan limbah pabrik tidak rinci dan pencatatan atas laporan keuangan pabrik tidak mencatat secara jelas atau terperinci terkait dengan aset yang berkaitan dengan pengolahan limbah.</p>
Totanan dan Paranoan (2018)	Penelitian kualitatif dengan metode analisis semiotika	<p>Hasil dari penelitian ini menunjukkan bahwa ondel-ondel merupakan simbol dari “seniman jalanan.” Hal ini merupakan akibat logis dari perubahan sosial, teknologi, dan perspektif baru budaya modern. Meskipun demikian, simbol tersebut tetap disosialisasikan secara turun-temurun supaya tetap <i>going concern</i> dalam jangka panjang. <i>Going concern</i> menurut akuntansi bisa berhasil bila entitas mampu menghasilkan pendapatan dan keuntungan.</p>
Almansyah, (2017)	Penelitian kualitatif dengan metode reflektif	<p>Hasil dari penelitian ini menyatakan bahwa sifat-sifat Rasulullah itu bisa diterapkan dalam kepemimpinan pendidikan sejak awal proses seleksi memilih pemimpin pendidikan dan pada tahap-tahap kepemimpinan pendidikan.</p>

### ***E. Tujuan Penelitian***

Berdasarkan dengan rumusan masalah yang telah disebutkan sebelumnya, maka tujuan penelitian ini adalah sebagai berikut:

1. Untuk mengetahui urgensi laporan biaya lingkungan di PTPN XIV Pabrik Gula Takalar.
2. Untuk mengetahui model laporan biaya lingkungan di PTPN XIV Pabrik Gula Takalar.
3. Untuk mengetahui relevansi laporan biaya lingkungan dalam perspektif *tabligh* menuju *going concern* di PTPN XIV Pabrik Gula Takalar

### ***F. Manfaat Penelitian***

Berdasarkan permasalahan yang menjadi fokus kajian penelitian dan tujuan yang ingin dicapai, maka diharapkan penelitian ini dapat memberikan manfaat maupun kontribusi sebagai berikut:

#### **1. Manfaat Teoretis;**

Penelitian ini mencoba untuk mengkaji seberapa besar pentingnya pengungkapan biaya lingkungan perusahaan dalam menunjang *going concern*. Merujuk dari tujuan tersebut maka penelitian ini dibingkai dengan konsep *tabligh* yang merupakan salah satu sifat dari Rasulullah. *Tabligh* berbicara tentang pengungkapan suatu kebenaran tanpa adanya rekayasa sesuai dengan etika yang ada. Untuk mendapatkan hasil yang maksimal maka digunakan teori legitimasi yang diungkapkan oleh Dowling dan Pfeffer pada tahun 1975 yang berpendapat bahwa legitimasi



organisasi dapat dilihat dari sebagai sesuatu yang diberikan masyarakat kepada perusahaan dan sesuatu yang diinginkan perusahaan atau dicari perusahaan dari masyarakat berkaitan dengan *green accounting*. Perusahaan atau industri yang telah bertanggung jawab terhadap lingkungan sekitar akan memperoleh legitimasi dari masyarakat. *Green Accounting* mampu memberikan informasi sejauh mana perusahaan berkontribusi positif maupun negatif terhadap lingkungan. Perusahaan yang menerapkan *Green Accounting* akan mempunyai *going concern* dan merupakan faktor strategis untuk mengembangkan perusahaan kedepan.

## 2. Manfaat Praktis

Secara umum, penelitian ini diharapkan dapat memberikan saran atau masukan sebagai pengetahuan dan bahan perbaikan bagi pembaca. Adapun untuk pihak-pihak yang terkait, yaitu:

- a. Bagi Perusahaan: Penelitian ini dapat dijadikan perhatian khususnya kepala bagian AK dan U serta kepala pengelolaan perusahaan untuk lebih memperhatikan *green accounting* sebagai bentuk kepedulian terhadap Allah, *stakeholder*, lingkungan dan masyarakat.
- b. Bagi Pemerintah: Penelitian ini dapat dijadikan sebagai alat untuk lebih memperhatikan lagi perusahaan dalam kegiatan operasional perusahaan dengan memberikan sanksi yang berat bagi perusahaan yang melanggar.

- c. Bagi Akademisi: Penelitian ini dapat dijadikan sebagai referensi untuk mengkaji lebih lanjut mengenai *green accounting* dengan konsep yang berbeda.

### 3. Manfaat Regulasi

Penelitian ini diharapkan mampu menyempurnakan peraturan yang mewajibkan pihak perusahaan menerapkan *green accounting*. Kewajiban ini sudah diatur dalam (PP) RI No 47 tahun 2012 yang mengatur tentang tanggung jawab sosial serta lingkungan (TJSL) pada Perseroan Terbatas (PT) tentu ini diharapkan menjadi tonggak dimulainya pelaksanaan akuntansi lingkungan (*green accounting*) yang lebih luas bagi perusahaan yang bisnisnya dibidang atau terkait dengan sumber daya alam di Indonesia. Namun, Menurut Ratulangi dkk. (2018) mengemukakan bahwa tahun 2009 pemerintah menerbitkan UU No 32/2009 pasal 2 yang mengatur bahwa perlindungan dan pengelolaan lingkungan hidup dilaksanakan berdasarkan asas partisipatif dan kearifan lokal. Artinya undang-undang tersebut mengemukakan bahwa di perintahkan untuk menjaga, melindungi dan merawat lingkungan disekitar. Dijelaskan dalam PSAK No. 1 Tahun 2014, paragraf Sembilan (9) yang menyatakan perusahaan dapat pula menyajikan laporan tambahan seperti laporan mengenai lingkungan hidup dan laporan nilai tambah (*value added statement*). Bahkan dengan adanya regulasi ada beberapa perusahaan yang masih tidak mampu mengimplementasikan *green accounting* secara utuh.

## BAB II

### TINJAUAN TEORETIS

#### A. Konsep Tabligh

*Tabligh* merupakan salah satu sifat wajib Nabi yang berasal dari Bahasa Arab artinya menyampaikan, yaitu menyampaikan ajaran-ajaran agama islam berdasarkan Al-Qur'an dan Hadits sebagai pedoman bagi umat islam. Sifat *tabligh* tertuang dalam surah Al-Jinn ayat 28:

لَيَعْلَمَ أَنْ قَدْ أَبْلَغُوا رَسُولَاتِ رَبِّهِمْ وَأَحَاطَ بِمَا لَدَيْهِمْ وَأَحْصَىٰ كُلَّ شَيْءٍ عَدَدًا ۚ

Terjemahnya:

*“Supaya Dia mengetahui, bahwa sesungguhnya rasul-rasul itu telah menyampaikan risalah-risalah Tuhannya, sedang (sebenarnya) ilmu-Nya meliputi apa yang ada pada mereka, dan Dia menghitung segala sesuatu satu persatu.”*

Tafsir Al-Misbah karya Quraish Shihab tentang surah diatas mengatakan bahwa agar Allah mengetahui sesuai dengan ketetapan-Nya bahwa para nabi telah menyampaikan semua risalah Tuhan. Sungguh Dia Mahatahu segala yang ada pada diri para rasul secara terperinci. Dia pun Mahatahu jumlah seluruh makhluk yang ada, dan tak satupun luput dari pengetahuan-Nya. Hal ini menyangkut ajaran kebenaran yang telah disampaikan oleh Allah kepada rasul-Nya. Kebenaran dari Allah itu biasa disebut dengan kebenaran mutlak (Alamsyah, 2017). Sedangkan *tabligh* menurut Adinugraha (2013) yaitu komunikatif, transparansi dan *marketable*. Merupakan *soft Skill* yang selayaknya dimiliki oleh setiap manusia, karena setiap peribadi beragama mengemban tanggung jawab penyampaian.

Dalam Al-qur'an, *Tabgliah* adalah ayat ke-67 dari surah al-maidah yang merupakan diantara ayat-ayat terakhir turun untuk Nabi Muhammad SAW

يَا أَيُّهَا الرَّسُولُ بَلِّغْ مَا أُنزِلَ إِلَيْكَ مِنْ رَبِّكَ وَإِنْ لَمْ تَفْعَلْ فَمَا بَلَّغْتَ رِسَالَتَهُ وَاللَّهُ  
يَعَصِمُكَ مِنَ النَّاسِ إِنَّ اللَّهَ لَا يَهْدِي الْقَوْمَ الْكَافِرِينَ ٦٧

Terjemahnya:

*“Hai rasul, sampaikanlah apa yang diturunkan kepadamu dari Tuhan-mu. Dan jika kamu tidak mengerjakan (apa yang diperintahkan itu berarti) kamu tidak menyampaikan risalah-Nya. Allah memelihara kamu dari (gangguan) manusia. Sesungguhnya Allah tidak memberi petunjuk kepada orang-orang yang kafir.”*

Tafsir ayat ini berdasarkan dalam Al-Misbah berkenaan dengan perintah yang ditunjukkan kepada Rasulullah untuk menyampaikan pesan penting kepada kaum Muslimin, yang karena sedemikian pentingnya pesan tersebut, sehingga jika Nabi Muhammad SAW tidak menyampaikannya maka sama halnya ia tidak menyampaikan risalah sama sekali. Pandangan Syiah menyebutkan bahwa pesan penting tersebut adalah perintah untuk menyampaikan kepada umat islam bahwa khalifah sepeninggal Nabi Muhammad SAW adalah Imam Ali RA. Dengan turunnya ayat tersebut, Nabi Muhammad SAW pun kemudian mengumumkan di Ghadir Khum bahwa Ali RA akan menjadi khalifah dan imam bagi kaum muslimin sepeninggalnya.

*Tabligh* juga dikenal dalam dunia dakwah islam. *Tabligh* sangat bermanfaat dalam sistem dakwah islam. *Tabligh* berbentuk kegiatan semacam pidato oleh seseorang atau kelompok yang memiliki pengetahuan agama islam lebih mendalam kepada khalayak ramai. Melalui *tabligh* dakwah islam mengenai ajaran agama islam berdasarkan Al-Qur'an dan hadis dapat tersebar luas

keberbagai belahan dunia. Dalam arti lain, visi islam dalam meningkatkan kuantitas dan kualitas umatnya semakin mudah dengan adanya *tabligh*. Sesungguhnya dakwah dengan menggunakan *tabligh* ini bukan hanya kewajiban bagi Nabi Muhammad SAW, melainkan seluruh umatnya yang telah mampu menyampaikan kebenaran islam sesuai dengan tuntutan Al-qur'an dan hadist. Sebagaimana yang tertuang dalam surah Ali Imran ayat 104 yaitu:

وَلْتَكُنْ مِنْكُمْ أُمَّةٌ يَدْعُونَ إِلَى الْخَيْرِ وَيَأْمُرُونَ بِالْمَعْرُوفِ وَيَنْهَوْنَ عَنِ الْمُنْكَرِ  
وَأُولَئِكَ هُمُ الْمُفْلِحُونَ

Terjemahnya:

*“Dan hendaklah ada diantara kamu segolongan umat yang menyeruh kepada kebijakan, menyeruh kepada ma'ruf dan mencegah dari yang munkar, merekalah orang yang beruntung.”*

Isi kandungan surah Ali Imran ayat 104 berdasarkan tafsir Al- Misbah mengatakan bahwa jalan terbaik untuk bersatu dalam kebenaran adalah di bawah naungan Al-Qur'an dan Rasul-Nya adalah dengan menjadi umat yang menyerukan segala bentuk kebaikan dunia dan akhirat. Menyerukan kebaikan mendorong manusia pada kebaikan bersama dan mencegah kejahatan. Mereka yang melakukan prinsip itu adalah orang-orang yang memperoleh keberuntungan yang sempurna.

Seruan untuk berdakwah juga tertuang dalam Hadis Riwayat Bukhari, yang berbunyi:

عَنْ عَبْدِ اللَّهِ بْنِ عَمْرٍو قَالَ قَالَ رَسُولُ اللَّهِ صَلَّى اللَّهُ عَلَيْهِ وَسَلَّمَ بَلِّغُوا عَنِّي وَلَوْ آيَةً

Terjemahnya:

*Dari 'Abdullah bin 'Amr. Diturunkan, bahwasanya Rasulullah SAW bersabda, "Sampaikanlah dariku walaupun satu ayat."*

Hadist di atas berbicara tentang penyampaian penyeimbangan dan akurasi informasi. Rasulullah SAW menjelaskan ayat yang beliau terima tidak selalu didepan sahabat. Adakalanya ketika menerima wahyu, Rasulullah memberikan penjelasan di Masjid. Kemudian, sahabat diminta menyampaikan penjelasan Rasulullah SAW kepada yang tidak hadir atau tidak mendengar langsung dari Rasulullah agar mereka juga tahu apa penjelasan Rasulullah. Jadi, meski seorang sahabat hanya mendengar satu ayat, tetapi apabila satu ayat itu tidak diketahui oleh yang lain, sampaikanlah. Orang yang menyampaikannya harus memiliki hafalan yang bagus, butuh capabilitas dan legalitas tersendiri yang diperoleh dari banyak menggali ilmu dan bisa pula dengan mendapatkan persaksian atau izin dari para ulama. Hal ini dikarenakan memahami nash-nash membutuhkan ilmu lainnya, diantaranya Bahasa, ilmu nahwu (tata Bahasa Arab), ilmu-ilmu ushul, musthalah, dan membutuhkan penelaah terhadap perkataan ahli ilmu. Mengetahui *ikhtilaf* (perbedaan) maupun kesepakatan yang terjadi dikalangan mereka, hingga ia mengetahui mana pendapat yang paling mendekati dalil dalam suatu masalah khilafiyah. Dengan bekal tersebut, akhirnya ia tidak terjerumus menganut pendapat yang bertolak belakang dari fakta yang ada. Sedangkan, larangan hadis tersebut yaitu kita jangan berbohong. Melakukan dusta atas nama Rasul akan dijamin masuk neraka.

*Tabligh* menekankan bahwa risalah dan perintah Allah SWT akan langsung disampaikan kepada umatnya, segala perintah dari Allah tidak ada yang disembunyikan meskipun itu berkaitan dengan hal-hal yang menyindir Nabi.



(Junaedi, 2013). Pemimpin yang *tabligh* berani menyampaikan dan menegakkan kebenaran. Saat ini, ditengah perusahaan yang didominasi sikap materialistis dan hedonistis, *stakeholder* terkadang hanya berfokus mengejar materi dan kepuasan duniawi saja. Hal yang menonjol dari sikap *stakeholder* adalah ketamakan dan kerasukan. Untuk memenuhi materi dan kepuasan duniawi itu, *stakeholder* cenderung berkompetisi secara tidak sehat dengan mengabaikan nilai-nilai moral yang ada. Hati nurani sebagai tempat bersembayannya kebenaran tidak digubris lagi. Baik buruk perbuatannya kadang tidak dipertimbangkan lagi dan hanya mementingkan profit saja. Pada saat seperti inilah pemimpin yang mempunyai sifat *tabligh* akan tetap menyampaikan dan menyuarakan kebenaran. Pemimpin yang *tabligh* juga berani dalam mengungkap kenneran dalam publik meskipun risikonya berat (Almansyah, 2017). Apabila sifat *tabligh* di internalisasikan kedalam pelaporan biaya lingkungan, maka semua perusahaan akan menyampaikan biaya lingkungan dengan transparansi dan secara akuntabilitas.

### ***B. Teori Legitimasi***

Teori legitimasi pertama kali dikemukakan oleh Dowling dan Pfeffer pada tahun 1975 yang mengungkapkan bahwa legitimasi adalah sebuah kondisi dimana perusahaan berusaha menciptakan keselarasan antara nilai-nilai sosial yang melekat pada kegiatannya dengan norma-norma perilaku yang ada dalam sistem sosial masyarakat dimana perusahaan adalah bagian dari sistem tersebut. Karena pentingnya legitimasi dalam suatu perusahaan, maka penekanan norma dan nilai sosial dibutuhkan untuk mendorong pentingnya analisis perilaku perusahaan terhadap lingkungan sekitar (Tisna dkk., 2020; Febriansyah dan Fahreza, 2020).

Teori legitimasi mengandung arti bahwa organisasi atau perusahaan secara berkesinambungan harus memastikan apakah mereka telah beroperasi didalam norma-norma yang dijunjung masyarakat dan memastikan bahwa aktivitas mereka bisa diterima pihak luar (Sulistiawati dan Dirgantari 2016; Citrayantie dkk., 2020). Sedangkan menurut Abdullah dan Yuliana (2018) mengatakan bahwa teori legitimasi mendorong perusahaan untuk memastikan kegiatan dan kinerja mereka diterima oleh masyarakat. Hal ini diharapkan dapat meningkatkan nilai perusahaan yang akan meningkatkan keuntungan perusahaan. Teori legitimasi juga diungkapkan oleh Hendratno (2016) bahwa para pemangku kepentingan perlu memberikan legitimasi kepada perusahaan dan juga perusahaan dapat membangun citranya kepada *stakeholder*-nya.

Teori legitimasi diperlukan untuk para pemangku kepentingan agar memberikan legitimasi kepada perusahaan dan juga perusahaan dapat membangun citranya kepada *stakeholder* (Hendratno, 2016; Daromes, 2020). Perusahaan berusaha untuk mendapatkan legitimasi dari masyarakat dengan menerapkan program-program yang sesuai dengan harapan masyarakat, seperti implementasi nyata melalui pelaksanaan program tanggung jawab perusahaan, penerapan akuntansi lingkungan, dan mengekspresikannya baik dalam laporan tahunan dan melaporkan sebagai bentuk informasi yang dibutuhkan oleh investor untuk membuat keputusan terkait dengan kinerja perusahaan sesuai dengan nilai-nilai di masyarakat. Teori legitimasi adalah dasar untuk mengungkapkan informasi lingkungan kepada pemangku kepentingan (Abdullah dan Yuliana, 2018). Teori legitimasi secara implisit menyatakan bahwa perusahaan harus bertanggungjawab

yang mencakup aspek ekonomi, masyarakat, dan lingkungan agar dapat terus bertahan (Mumtazah dan Purwanto, 2020).

Teori legitimasi menjelaskan bahwa organisasi secara berkala akan beroperasi sesuai dengan batas-batas dan nilai yang diterima oleh masyarakat disekitar perusahaan dalam usaha untuk mendapatkan legitimasi. Usaha perusahaan mengikuti perubahan untuk mendapatkan legitimasi merupakan suatu proses yang dilakukan secara berkesinambungan. Proses untuk mendapatkan legitimasi berkaitan dengan kontrak sosial antara yang dibuat oleh perusahaan dengan berbagai pihak dalam masyarakat. Untuk mendapatkan legitimasi, perusahaan memiliki insentif untuk melakukan kegiatan sosial yang diharapkan oleh masyarakat disekitar kegiatan operasional perusahaan (Yuliarti, 2017; Lingga dan Wirakusuma, 2020).

### ***C. Karakteristik Pribadi Muslim***

Kata karakter berarti mengukir sehingga terbentuk sebuah pola. Mempunyai akhlak mulia tidak secara otomatis dimiliki oleh setiap manusia begitu ia dilahirkan, tetapi memerlukan proses panjang melalui pengasuhan dan pendidikan. Dalam istilah Bahasa Arab, karakter ini mirip dengan akar kata khuluk (akhlak), yaitu proses pengukiran tabiat atau kebiasaan melakukan hal yang baik (Pohan, 2015). Al-Ghazali menggambarkan bahwa akhlak adalah tingkah laku seseorang yang berasal dari hati yang baik. Akhlak terdapat dalam surah Al-Qalam ayat 4:

وَإِنَّكَ لَعَلَىٰ خُلُقٍ عَظِيمٍ (٤)

Terjemahnya:

*“Sesungguhnya engkau (Muhammad) berada di atas budi pekerti yang agung”.*

Hadist yang sangat populer yang menyebutkan kata akhlak adalah Hadis Riwayat Malik yang berbunyi:

إِنَّمَا بُعِثْتُ لِأَتَمِّمَ صَالِحَ الْأَخْلَاقِ

Terjemahnya:

*“Bahwasanya aku (Muhammad) ditutus menjadi Rasul tak lain adalah untuk menyempurnakan akhlak mulia.”*

Tafsir Al-Misbah dalam surah Al-Qalam ayat 4 mengatakan bahwa sesungguhnya kamu benar benar berpegang teguh pada sifat-sifat dan perbuatan-perbuatan baik yang telah ditetapkan Allah untukmu. Perbuatan yang baik dapat menciptakan manusia yang tidak patuh kepada Allah SWT. Hal ini sesuai dengan hadis riwayat malik yang mempunyai makna bahwa Rasulullah diutus untuk menyempurnakan akhlak manusia karena pada saat itu akhlak manusia sangat biadab.

Kepribadian muslim adalah merupakan identitas yang dimiliki oleh seseorang sebagai ciri khas dari keseluruhan tingkah laku lahiriyah maupun batiniyyah. Kepribadian muslim adalah kepribadian yang seluruh aspeknya merealisasikan atau mencerminkan ajaran islam (Elihami dan Syahid, 2018). Pada hakikatnya pembentukan karakter peribadi muslim adalah upaya sadar dan terencana untuk mengenal, memahami, menghayati hingga mengimani, bertaqwa, dan berakhlak mulia dalam mengamalkan ajaran agama islam dari sumber utamanya kitab suci Al-Qur'an dan Hadist.

Dalam islam, suri teladan yang paling sempurna untuk pembentukan karakter muslim terdapat pada diri Nabi Muhammad SAW, seseorang yang mempunyai sifat yang selalu terjaga dan dijaga oleh Allah SWT. Allah berfirman dalam surah Al-Ahzab ayat 21, yaitu:

لَقَدْ كَانَ لَكُمْ فِي رَسُولِ اللَّهِ أُسْوَةٌ حَسَنَةٌ لِّمَن كَانَ يَرْجُوا اللَّهَ وَالْيَوْمَ الْآخِرَ وَذَكَرَ اللَّهَ  
كَثِيرًا (٢١)

Terjemahnya:

*“Sungguh telah ada pada (diri) Rasulullah itu sendiri teladan yang baik bagimu (yaitu) bagi orang yang mengharap (rahmat) Allah dan (kedatangan) hari kiamat dan dia banyak menyebut Allah”.*

Isi ayat tersebut berdasarkan tafsir Al-Misbah mengemukakan bahwa teladan yang baik didapatkan dari sifat Nabi Muhammad SAW. Teladan bagi orang-orang yang mengharap kasih sayang Allah dan kesenangan hidup di akhirat. Teladan bagi orang-orang yang berzikir mengingat Allah setiap kesempatan dikalah susah maupun senang. Jadi, untuk menjadi manusia yang sempurna harus merujuk dari sifat Rasulullah SAW. Sifat yang dimaksud dikenal dengan sebutan sifat wajib Rasul. Sifat wajib Rasul merupakan pencerminan karakter Nabi Muhammad SAW dalam menjalankan tugasnya sebagai pemimpin umat. Secara rinci sifat-sifat tersebut sebagai berikut:

1. **Siddiq**, artinya benar. Bukan hanya perkataannya yang benar, tapi perbuatannya juga benar (Siregar, 2020). Benar adalah suatu sifat mulia yang mewarnai akhlak seseorang yang beriman (percaya) Kepada Allah SWT. Sifat benar adakah sifat yang utama dan pertama yang wajib dimiliki oleh para Nabi dan Rasul Allah yang diutus ke dunia ini untuk

membawa wahyu dan agamanya masing-masing (Hasniati, 2013). Mestinya sifat ini harus diteladani oleh umat muslim dalam kehidupan sehari-hari agar terhindar dari kebohongan.

2. ***Istiqomah***, berasal dari kata *qawama* yang berarti berdiri tegak lurus. Istiqomah sering diartikan dengan teguh hati, tau asas atau konsisten. Istiqomah adalah tegak dihadapan Allah atau tetap pada jalan yang lurus dengan tetap menjalankan kebenaran dan menunaikan janji baik yang berkaitan dengan ucapan, perbuatan, sikap, dan niat (Zuhdi, 2011).
3. ***Fatanah***, berarti cerdas atau pandai. Para Rasul Allah dipastikan seseorang yang cerdas, memiliki daya intelektualitas dan daya nalar yang sempurna. Sebagai seorang pemimpin, beliau menjadi pemimpin yang memecahkan masalah dengan musyawarah (Widjaja, 2020).
4. ***Amanah***, artinya dapat dipercaya mustahil khianat (Nurhadi, 2020). Jika satu urusan diserahkan kepadanya, niscaya orang percaya bahwa urusan itu akan dilaksanakan dengan sebaik-baiknya. Karena sifat yang amanah ini, maka Rasulullah SAW mendapat gelar “Al-Amin” atau dapat dipercaya.
5. ***Tabligh***, artinya menyampaikan. *Tabligh* juga berarti menyampaikan sesuatu dengan terang dan jelas tanpa ada yang disembunyikan (Risminawati dan Arrosyad, 2015). Segala firman Allah yang ditujukan kepada manusia, disampaikan oleh Rasulullah SAW. Tidak ada yang disembunyikan walaupun itu menyinggung beliau sendiri. Sifat *tabligh*

mendukung prinsip transparansi dalam laporan biaya lingkungan sesuai dengan etika yang ada.

#### ***D. Green Accounting***

*Green accounting* adalah akuntansi yang mengukur, mengidentifikasi, menilai, dan mengungkapkan biaya perusahaan yang berkaitan dengan lingkungan (Nasution dan Agustin, 2020; Zulaikhah dan Kristiani, 2020). *Green accounting* merupakan kerangka akuntansi yang melibatkan pendekatan meliputi tiga aspek yaitu pelaporan terkait dengan sosial, lingkungan dan keuangan (Wulandari dkk., 2019). *Green accounting* atau akuntansi lingkungan sebenarnya sudah mulai berkembang sejak tahun 1970-an di Eropa. Akibat tekanan lembaga-lembaga bukan pemerintah dan meningkatnya kesadaran lingkungan dikalangan masyarakat yang mendesak agar perusahaan-perusahaan bukan sekedar berkegiatan industri demi bisnis saja, tetapi juga menerapkan pengelolaan lingkungan (Sulistiawati dan Dirgantari, 2016). Sedangkan Menurut Pratiwi dan Pravasanti (2018) mengatakan *green accounting* menggambarkan upaya untuk menggabungkan manfaat lingkungan dan biaya kedalam pengambilan keputusan ekonomi. Akuntansi lingkungan dapat menjadi alat manajemen lingkungan dan komunikasi kepada masyarakat atas kegiatan operasional yang dilakukan perusahaan. Perusahaan atau industri yang telah bertanggungjawab terhadap lingkungan sekitar akan memperoleh legitimasi dari masyarakat.

*Green accounting* mampu memberikan informasi sejauh mana perusahaan berkontribusi positif maupun negatif terhadap lingkungan (Loen, 2018). Perusahaan yang menerapkan *green accounting* akan mempunyai *going concern*

dan merupakan faktor strategis untuk mengembangkan perusahaan kedepan. *Green accounting* juga diungkapkan Mariani (2017) *green accounting* diterapkan oleh berbagai perusahaan untuk menghasilkan penilaian kuantitatif tentang biaya dan dampak perlindungan lingkungan (*environmental protection*). Beberapa alasan kenapa perusahaan perlu untuk mempertimbangkan untuk mengadopsi *green accounting* sebagai bagian dari sistem akuntansi perusahaan, antara lain: memungkinkan untuk mengelompokkan biaya-biaya lingkungan, memperbaiki kinerja lingkungan perusahaan dan keberlanjutan perusahaan.

Perusahaan merupakan organisasi yang melakukan aktivitas dengan menggunakan sumber daya yang tersedia untuk mencapai tujuan yang telah ditetapkan. Perusahaan yang berorientasi pada laba akan berusaha menggunakan sumber daya yang dimilikinya semaksimal mungkin untuk memperoleh laba demi kelangsungan hidupnya sehingga berakibat pada dampak lingkungan baik secara positif maupun negatif (Jaya, 2015). Akuntansi lingkungan sangat bermanfaat karena dapat digunakan untuk mengelola biaya lingkungan lebih baik, merumuskan strategi bisnis, menghitung biaya produksi lebih akurat, dan menemukan peluang baru untuk menekan biaya lingkungan. Akuntansi lingkungan atau *green accounting* juga memberikan peluang untuk meminimalisasi energi, konservasi sumber daya, mengurangi resiko lingkungan terhadap kesehatan, keamanan dan mendorong kearah keunggulan kompetitif (Ningsih dan Rachmawati, 2017). Akuntansi lingkungan pada dasarnya menuntut kesadaran perusahaan maupun organisasi lainnya yang telah mengambil manfaat dari lingkungan.



*Green accounting* merupakan ilmu akuntansi yang mengakui adanya faktor biaya lingkungan kedalam hasil kegiatan perusahaan, akuntansi hijau merupakan bentuk pendekatan gabungan yang menyediakan bentuk transisi data dari akuntansi keuangan dan akuntansi biaya untuk meningkatkan efisiensi bahan dan mengurangi dampak serta risiko lingkungan sekaligus mengurangi biaya perlindungan lingkungan (Nuryana dkk., 2018). *Green accounting* merujuk pada akuntansi lingkungan yang mengkombinasikan manfaat lingkungan dan biaya kedalam pengambilan keputusan (Abdullah dan Amiruddin, 2020; Dewi, 2020). Penerapan *green accounting* dalam aktivitas industri merupakan langkah awal yang menjadi solusi masalah lingkungan. Penerapan akuntansi lingkungan akan mendorong kemampuan untuk meminimalkan masalah lingkungan yang dihadapinya. Tujuan penerapan akuntansi ini adalah untuk meningkatkan efisiensi pengelolaan lingkungan dengan melakukan penilaian kegiatan lingkungan dari sudut pandang biaya (*environmental cost*) dan manfaat atau efek (*economic benefit*) (Pratiwi dan Pravasanti, 2018).

#### ***E. Laporan Biaya Lingkungan***

Penerapan *Green Accounting* menjadi suatu media akuntabilitas dan dasar keputusan bagi pihak *stakeholder* pada perusahaan untuk menentukan biaya-biaya lingkungan yang terdapat pada laporan yang disajikan sehingga mudah untuk diidentifikasi dan sudah terlaksana yang dimana biaya lingkungan telah dikelompokkan (Jaya, 2015). Laporan biaya lingkungan juga diungkapkan Astuti (2012) yang mengatakan bahwa perusahaan juga dituntut untuk memberikan informasi yang transparan, organisasi yang akuntabel serta tata kelola perusahaan

yang semakin bagus, sehingga perusahaan dipaksa untuk memberikan informasi mengenai aktivitas sosialnya. Namun demikian, penelitian Fatwadi dkk. (2016) yang mengatakan bahwa praktik *green accounting* telah diterapkan di beberapa perusahaan untuk meminimalisir dampak negatif yang ditimbulkan dari hasil aktivitas operasionalnya. Tetapi seluruh biaya yang dikeluarkan perusahaan belum teridentifikasi dan dikelompokkan secara tepat. Biaya-biaya tersebut masih bercampur dengan biaya sejenis lainnya dalam akun sejenis sehingga *stakeholder* kesulitan dalam mengidentifikasi biaya lingkungan yang telah dikeluarkan perusahaan dalam satu periode tertentu. Hal tersebut diperkuat penelitian Abdullah dan Yuliana (2018) yang mengatakan bahwa perusahaan telah mengeluarkan biaya lingkungan, biaya-biaya lingkungan belum dikelompokkan berdasarkan kategori. Akibatnya biaya lingkungan menjadi tersembunyi, serta biaya lingkungan lainnya. Penyebab adanya perusahaan ada yang mengelompokkan biaya lingkungan dengan ada yang tidak mengelompokkan biaya lingkungan itu semua tergantung pada pengetahuan mengenai biaya yang diketahui oleh pengelola perusahaan (Astuti dan Nugroho, 2016).

Biaya lingkungan yang terjadi akibat hasil keuangan dari operasi perusahaan dapat ditentukan dengan cara alat *green accounting* (Farouk dkk., 2012). Biaya lingkungan dapat disebut sebagai biaya yang muncul dalam usaha untuk mencapai tujuan seperti pengurangan biaya lingkungan yang meningkatkan pendapatan, meningkatkan kinerja lingkungan yang perlu dipertimbangkan saat ini (Jaya, 2015). Menurut Santoso (2018) biaya lingkungan adalah biaya yang dikeluarkan perusahaan berhubungan dengan kerusakan lingkungan yang

ditimbulkan, biaya ini mutlak disiapkan oleh perusahaan dalam upaya untuk kelestarian dan kesinambungan perusahaan dalam laporan biaya lingkungan terdiri dari biaya pencegahan lingkungan, deteksi lingkungan, kegagalan internal dan eksternal lingkungan.

Laporan biaya lingkungan menunjukkan biaya riil atas input dan proses bisnis serta memastikan adanya efisiensi biaya. Selain itu biaya lingkungan juga dapat digunakan sebagai alat untuk mengukur biaya kualitas dan jasa. Laporan biaya lingkungan dipertimbangkan untuk melihat beberapa biaya lingkungan secara signifikan mampu mengurangi dan mengeliminasi keputusan. Dalam kebanyakan sistem akuntansi, biaya lingkungan disembunyikan dalam overhead. Klasifikasi biaya lingkungan yang dilakukan itu pun bukan merupakan hal yang mudah untuk dilakukan karena akuntansi memiliki keterbatasan dalam pengukuran biaya-biaya yang berkaitan dengan lingkungan. Hal yang perlu dilakukan oleh perusahaan adalah mengukur dampak-dampak lingkungan yang bernilai material bagi perusahaan, dan perusahaan dapat mempengaruhi kondisi tersebut secara signifikan (Agustia, 2010).

Laporan biaya lingkungan harus diklasifikasikan dalam berbagai jenis biaya. Cakupan biaya yang dikeluarkan meliputi biaya pengelolaan limbah, yaitu biaya yang dikeluarkan untuk memelihara, memperbaiki, dan mengganti kerusakan lingkungan yang terjadi akibat kegiatan operasional perusahaan. Biaya pencegahan lingkungan, yaitu biaya yang dikeluarkan dalam rangka mencegah dan menanggulangi limbah untuk menghindari kerusakan lingkungan. Terakhir, biaya *contigent* yaitu biaya cadangan yang dikeluarkan untuk

kompensasi kecelakaan kerja yang terjadi. Abdullah dan Yuliana (2018) mengatakan bahwa klasifikasi pelaporan biaya lingkungan terbagi dari lima item yaitu, biaya pencegahan lingkungan, biaya deteksi lingkungan, biaya kegagalan internal, biaya kegagalan eksternal, serta biaya penelitian dan pengembangan lingkungan. Hal serupa dijelaskan oleh Gunawan (2012) mengatakan bahwa struktur biaya lingkungan dapat diidentifikasi menjadi empat bagian yaitu *internal failure cost*, adalah biaya yang berkaitan dengan lingkungan internal perusahaan seperti biaya yang timbul dikarenakan pencemaran lingkungan dari racun yang dihasilkan produksi, biaya yang dikeluarkan karena timbulnya sampah dan lain-lain. Selanjutnya yaitu *external failure cost* adalah biaya yang berkaitan dengan lingkungan eksternal perusahaan seperti hilangnya *market share* dampak buruk dari polusi terhadap lingkungan dan masyarakat sekitar perusahaan. *Apprecial cost* adalah biaya yang berkaitan dengan aktifitas monitoring dari penerapan biaya lingkungan tersebut. Terakhir, *prevention cost* adalah biaya yang dikeluarkan oleh perusahaan dalam upaya untuk mencegah kerusakan lingkungan lebih lanjut.

#### ***F. Going Concern***

*Going concern* identik dengan keberlanjutan usaha, *going concern* lahir dari perkembangan konsep akuntansi. Selama ini *going concern* diklaim sebagai prinsip dalam akuntansi. Padahal, secara alamiah setiap makhluk hidup menganut prinsip ini. Suatu prinsip yang berarti tidak ingin mati. *Going concern* adalah aliran paham keabadian, suatu keinginan alamiah dari entitas bahwa ketika didirikan harus tetap bertahan dan beroperasi, untuk mencapai hal tersebut sesuai dengan konsep akuntansi, sebuah entitas harus mampu menghasilkan laba untuk

bisa berkembang. Semakin besar perusahaan dengan pertumbuhannya dianggap akan lebih *going concern* dibandingkan dengan perusahaan yang lebih kecil. Oleh karena itu, semakin kecil entitas konsep *going concern* semakin penting. *Going concern* sebagai simbol ingin abadi dari akuntansi timbul melalui proses perjuangan agar hidup berkelanjutan. Status *going concern* bukan hal mudah karena berkaitan erat dengan eksistensi perusahaan sebagai entitas. *Going concern* sebagai lambang kontinuitas hidup dari entitas perusahaan merupakan asumsi dasar dari pembuatan laporan keuangan (Totanan dan Paranoan, 2018). Perusahaan manufaktur di Indonesia sekarang ini harus mampu mempertahankan proses bisnisnya dan memperhatikan lingkungan demi tercapainya *going concern* (Mardikawati dkk., 2014).

Keberlanjutan perusahaan hanya akan terjamin apabila perusahaan memperhatikan dimensi sosial dan lingkungan hidup. Sudah menjadi fakta bagaimana resistensi masyarakat, diberbagai tempat dan waktu muncul kepermukaan terhadap perusahaan yang dianggap tidak memperhatikan aspek sosial, ekonomi dan lingkungannya (Nurlela dan islahuddin, 2008). Hal ini sejalan dengan penelitian Purwanto (2011) yang menyatakan bahwa keberlanjutan perusahaan akan terjamin apabila orientasi perusahaan bergeser dari yang semula hanya mengutamakan ukuran kinerja ekonomi, kini juga harus bertitik tolak pada keseimbangan lingkungan dan masyarakat dengan memperhatikan berbagai dampak sosial yang ditimbulkan.

*Green accounting* mampu memberikan informasi sejauh mana perusahaan berkontribusi positif maupun negatif terhadap lingkungan. Perusahaan yang

menerapkan *green accounting* akan mempunyai *going concern* dan merupakan faktor strategis untuk mengembangkan perusahaan kedepan (Pratiwi dan Pravasanti, 2018). Pengorbanan perusahaan dalam mengeluarkan biaya untuk lingkungan dapat mengurangi potensi pengeluaran biaya yang lebih besar dimasa depan seperti biaya tuntutan masyarakat atas perusakan lingkungan, resiko penutupan usaha akibat sanksi dari pemerintah sekaligus wujud *going concern* perusahaan tersebut (Zulhaimi, 2015).

### ***G. Biaya Lingkungan dalam Mewujudkan Green Accounting***

Pengelolaan biaya lingkungan merupakan suatu strategi perusahaan dalam mewujudkan *green accounting*. Dengan adanya penerapan *green accounting* menjadi suatu media akuntabilitas dan dasar keputusan bagi pihak stakeholder pada perusahaan untuk menentukan biaya-biaya lingkungan yang terdapat pada laporan yang disajikan sehingga mudah untuk diidentifikasi dan sudah terlaksana yang dimana biaya lingkungan telah dikelompokkan (Jaya, 2015). Seiring banyaknya perusahaan yang muncul pemahaman implementasi *green accounting* di beberapa perusahaan sudah baik dan telah diimplementasikan pada laporan keuangan beberapa perusahaan (Nuryana dkk., 2018).

Akuntansi juga wajib mengidentifikasi semua biaya lingkungan secara rinci, karena dapat berdampak pada laporan kinerja lingkungan. Kinerja lingkungan merupakan salah satu ukuran penting keberhasilan perusahaan (Hasira dkk., 2018). Akuntan perusahaan sangat berperan dalam hal perencanaan hingga pelaporannya. Perhitungan laporan biaya lingkungan dilakukan dengan menghitung dan mempertimbangkan seluruh aktivitas produksi yang telah

dilakukan oleh perusahaan (Mardikawati dkk., 2014). Pemeliharaan produktivitas, keragaman, keseimbangan dalam eko-efisiensi akuntansi lingkungan, mengetahui jenis akuntansi rasio biaya – manfaat dalam hal pengendalian resiko, biaya penyesuaian, biaya overhead dan catatan pengungkapan dapat diidentifikasi secara efektif. Hal ini sangat berguna untuk akuntansi berkelanjutan, eko-efisiensi disini bahwa organisasi dapat mempertahankan memproduksi barang dan jasa yang lebih bermanfaat sambil secara simultan mengurangi dampak negatif (Farouk dkk., 2012; Santoso, 2012).

#### ***H. Green Accounting Berbasis Konsep Tabligh***

*Green Accounting* adalah suatu ilmu yang menunjukkan rill atas input dan proses bisnis serta memastikan adanya efisiensi biaya, selain itu juga dapat digunakan untuk mengukur biaya kualitas dan jasa (Ratulangi dkk., 2018). Tujuan utamanya adalah dipatuhinya perundangan perlindungan lingkungan untuk menentukan efisiensi yang mengurangi dampak lingkungan dan kelestarian manusia beserta seluruh isinya (Sari dkk., 2017). Akuntansi lingkungan pada dasarnya menuntut kesadaran penuh perusahaan-perusahaan atau organisasi lainnya yang mengambil manfaat dari lingkungan. Manfaat yang diambil ternyata telah berdampak pada maju dan berkembangnya bisnis bagi perusahaan. Oleh karena itu, penting bagi perusahaan dan organisasi lainnya agar dapat meningkatkan usaha dalam mempertimbangkan konservasi lingkungan secara berkelanjutan. Menurut Marina dkk. (2017) aktivitas yang dapat dilakukan sehubungan dengan pelestarian lingkungan adalah 1) pencegahan dan meminimalisasi polusi, 2) pencegahan pemanasan global, penipisan lapisan ozon,



dan pencemaran air, 3) pengurangan bahan kimia dalam proses produksi, pengendalian sampah, dan upaya daur ulang.

Melihat realita yang ada, masih banyak sekali perusahaan yang sepertinya belum efektif dalam menerapkan akuntansi lingkungan itu sendiri (Susilo dan Astuti, 2014). Disadari atau tidak, kebanyakan dari perusahaan-perusahaan tersebut menyampingkan risiko kerusakan lingkungan dan mengutamakan tingkat pembangunannya. Para pengelola usaha sadar terhadap lingkungan sekitar, namun tidak disertai dengan adanya *action* ataupun dorongan untuk mewujudkan kepeduliannya dengan mengolah menjadi lebih aman untuk lingkungan sekitar usaha. Meskipun, tidak bisa dipungkiri ada perusahaan yang sudah mengeluarkan biaya lingkungan, akan tetapi terkendala pada pengelompokan biaya lingkungannya sehingga berakibat pada sulitnya pelaporan CSR (Abdullah dan Yuliana, 2018). Bahkan, sudah ada regulasi yang mengatur tentang pentingnya diterapkan *green accounting* yaitu dalam konstitusi No. 40 tahun 2007 tentang perusahaan perseroan terbatas dan perusahaan yang memanfaatkan sumber daya alam wajib mengeluarkan biaya lingkungan. Adanya regulasi tersebut tidak membuat para pelaku usaha menganggap bahwa penerapan *green accounting* merupakan hal yang wajib (*mandatory disclosure*). Perusahaan masih saja enggan melaporkan biaya lingkungannya. Maka dari itu, perlu ditanamkan satu konsep yang betul-betul mampu menjembatangi permasalahan tidak diterapkannya *green accounting*. Konsep yang dimaksud adalah *tabligh*.

*Tabligh* adalah menyampaikan segala kebenaran yang datang dari Allah (Almansyah, 2017). Didalam Al-Qur'an, Allah SWT menegaskan dalam surah

Al-Maidah: 67, bahwa perintah yang ditunjukkan kepada Rasulullah untuk menyampaikan pesan penting kepada kaum Muslimin, yang karena sedemikian pentingnya pesan tersebut, sehingga jika Nabi Muhammad SAW tidak menyampaikannya maka sama halnya ia tidak menyampaikan risalah sama sekali. Sedangkan *tabligh* menurut Adinugraha (2013) yaitu komunikatif, transparansi dan *marketable* yang merupakan *soft Skill* yang selayaknya dimiliki oleh setiap manusia, karena setiap pribadi beragama mengemban tanggung jawab penyampaian. Apabila sifat *tabligh* diinternalisasikan kedalam pelaporan biaya lingkungan, maka semua perusahaan akan menyampaikan biaya lingkungan dengan transparansi dan akuntabilitas sesuai etika. Transparansi dalam hal keterbukaan terhadap anggaran biaya lingkungan yang digunakan, keterbukaan terhadap kegiatan yang diprogramkan dan dijalankan, dan keterbukaan realisasi anggaran yang digunakan dalam pembiayaan *green accounting*. Sedangkan berbicara tentang akuntabilitas, dengan menginternalisasikan konsep *tabligh*, perusahaan akan dapat mempertanggungjawabkan dengan baik pelaporan biaya lingkungannya kepada Allah, *stakeholder*, masyarakat, dan lingkungan.

Selain itu, dengan adanya konsep *tabligh* ini perusahaan tidak akan menganggap bahwa biaya lingkungan merupakan suatu beban dan dapat mengurangi pendapatan. Perusahaan akan menganggap bahwa pengungkapan biaya lingkungan bukan lagi hanya sekedar pengungkapan sukarela (*voluntary disclosure*) tetapi bersifat wajib (*mandatory disclosure*). Hal ini didasari oleh adanya hati yang ikhlas yang ditanamkan pihak perusahaan untuk mengungkapkan biaya lingkungan yang terjadi di perusahaan.

### ***I. Green Accounting Berbasis Konsep Tabligh dalam Mewujudkan Going Concern***

*Going concern* adalah sebuah bisnis yang mapan atau biasa juga dikatakan sebagai suatu harapan keberlangsungan tanpa batas (Totanan dan Paranon, 2018). Dalam akuntansi, *going concern* adalah satu dari asumsi dasar yang digunakan dalam membuat laporan keuangan (*financial statement*). Asumsi ini berarti perusahaan harus konsisten beroperasi agar memiliki pendapatan dan citra positif sehingga perusahaan memiliki kemampuan untuk mempertahankan kelangsungan hidupnya. Perusahaan yang menerapkan *green accounting* akan mempunyai *going concern* dan merupakan faktor strategis untuk mengembangkan perusahaan kedepan (Pratiwi dan Pravasanti, 2018).

Apabila konsep *tabligh* diinternalisasikan kedalam penerapan *green accounting*, tidak bisa dipungkiri perusahaan akan menyandang gelar *going concern*. Seperti yang diungkapkan oleh Adinugraha (2013) yang mengatakan *tabligh* adalah komunikatif, transparansi dan *marketable*. Hal ini menyangkut tentang perusahaan yang mengungkapkan biaya lingkungan tanpa ada manipulasi. Biaya lingkungan yang diungkapkan riil sesuai dengan kegiatan operasi pada perusahaan. Apabila perusahaan menerapkan *green accounting* berbasis konsep *tabligh*, hal ini dapat memberikan nilai yang positif karena perusahaan mendapatkan legitimasi dari masyarakat sehingga perusahaan dapat menarik investor untuk berinvestasi. Perusahaan yang menerapkan konsep *tabligh* secara langsung akan menerapkan etika-etika yang benar dalam mengungkapkan biaya lingkungan.

Ada tiga aspek *going concern* yang akan diperoleh perusahaan yang menerapkan konsep *tabligh*, diantaranya keberlanjutan operasional, keberlanjutan lingkungan, dan keberlanjutan eksistensi. Maksud dari keberlanjutan operasional yaitu kemampuan perusahaan untuk tetap menjalankan inti sari dari jenis usaha yang dilakukannya secara aktif. Keberlanjutan lingkungan yaitu kemampuan perusahaan untuk mendapatkan legitimasi dari masyarakat dan pemerintah sehingga perusahaan akan tetap beroperasi tanpa adanya ancaman. Sedangkan, keberlanjutan eksistensi kemampuan perusahaan untuk tetap mempertahankan kehadiran keberadaan dalam dunia industri agar tetap menjadi pasar bagi konsumen.

#### ***J. Rerangka Fikir***

Dalam penelitian, ada model pemikiran yang harus dikembangkan agar nantinya penelitian ini dapat dilakukan secara sistematis dan hasilnya dapat dipahami secara mudah. Banyak model pemikiran yang dapat digunakan, dan peneliti memilih untuk menggunakan model sesuai dengan judul yang diangkat **“*Green Accounting: Urgensi Laporan Biaya Lingkungan dalam Bingkai Tabligh*”**. Pembahasan dimulai dari konsep sifat Nabi yang ditawarkan sebagai peninjau sekaligus solusi lalu diperkuat dengan teori penunjang. Setelah itu, pembahasan dilanjutkan dengan pembahasan pokok permasalahan. Penelitian pada dasarnya bertujuan untuk meninjau pentingnya laporan biaya lingkungan pada PT Perkebunan Nusantara XIV Kabupaten Takalar sehingga akan berujung pada *going concern* perusahaan. Dari penjelasan diatas secara sederhana rerangka pikir dapat dijelaskan melalui gambar berikut:

**Gambar 3.1 Rerangka Fikir**

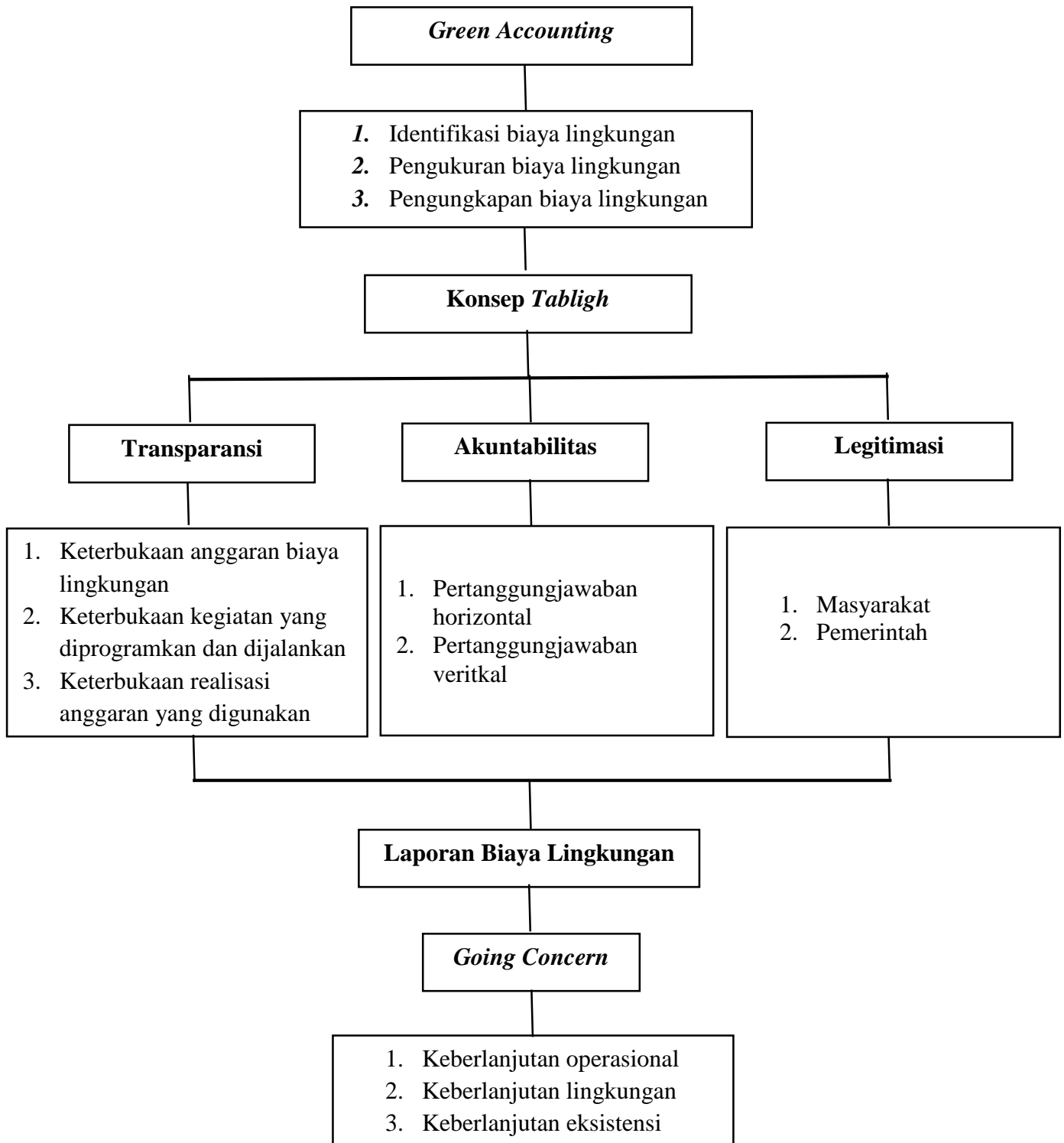

## **BAB III METODOLOGI PENELITIAN**

### ***A. Jenis dan Lokasi Penelitian***

#### **1. Jenis Penelitian**

Jenis penelitian yang digunakan adalah jenis penelitian kualitatif, yaitu mendeskripsikan aspek-aspek yang berkaitan dengan objek penelitian secara mendalam (Sugiyono, 2014). Jenis penelitian kualitatif akan cocok digunakan untuk penelitian seperti hal-hal berikut yaitu: masalah penelitian belum jelas (masih samar atau mungkin masih gelap), untuk memahami makna dibalik data yang tampak, untuk memahami interaksi sosial, untuk memahami perasaan orang lain, untuk mengembangkan teori, untuk memastikan kebenaran data, dan untuk meneliti sejarah perkembangan (Nurul, 2016; Azmi dkk., 2018). Penelitian kualitatif digambarkan sebagai penelitian yang bermaksud untuk memahami fenomena tentang apa yang dialami oleh subjek penelitian misalnya perilaku, persepsi, motivasi, tindakan dan lain lain, secara holistik, dan dengan cara deskripsi dalam bentuk kata-kata dan bahasa, pada suatu konteks khusus yang alamiah dan dengan memanfaatkan berbagai metode alamiah.

Penelitian kualitatif bertujuan untuk mengetahui makna yang tersembunyi, memahami interaksi sosial, mengembangkan teori, memastikan kebenaran data, dan meneliti sejarah perkembangan (Atmadja, 2013). Alasan yang utama dari pemilihan jenis penelitian kualitatif adalah kemauan dari diri

sendiri untuk lebih memahami bagaimana meninjau perilaku perusahaan dalam mengungkapkan biaya lingkungan berdasarkan konsep *tabligh* yang ditunjang dengan teori legitimasi.

## **2. Lokasi Penelitian**

Penelitian dilakukan di PTPN XIV Pabrik Gula Takalar merupakan pabrik gula yang berlokasi di Desa Pa'rappunganta, kecamatan Polongbangkeng Utara, Kabupaten Takalar. PTPN XIV Pabrik Gula Takalar merupakan perusahaan yang memproduksi gula. Perusahaan mendapatkan bahan baku selain dari kebun perusahaan juga berasal dari perkebunan masyarakat dengan sistem bagi hasil.

### ***B. Pendekatan Penelitian***

Pendekatan penelitain memberikan asumsi mengenai dunia sosial, sebagaimana ilmu pengetahuan dikelola dan apa yang sesungguhnya merupakan masalah, solusi, kriteria pembuktian. Jenis penelitian yang digunakan dalam penelitian ini adalah peneltian kualitatif berdasarkan pada pendekatan fenomenologi. Fenomenologi yaitu pendekatan penelitian yang menekankan pada esensi atau hakikat dari suatu fenomena yang dialami oleh beberapa individu. Penulis menggunakan pendekatan fenomenologi interpretif dimana pendekatan ini untuk memberikan wawasan tentang bagaimana seseorang dalam konteks tertentu, masuk akal jika ia diberikan waktu untuk menggambarkan sebuah fenomena tertentu. Fenomena ini berhubungan dengan pengalaman yang memiliki signifikansi secara personal (pribadi), seperti peristiwa dalam kehidupannya.



### ***C. Jenis dan Sumber Data Penelitian***

Jenis data yang digunakan dalam penelitian ini adalah data subjek yang diperoleh melalui responden penelitian berupa informan yang diwawancarai dan dokumenter. Menurut Indriantoro dan Supomo (2013: 145) data subjek adalah jenis data penelitian yang berupa opini, sikap, pengalaman atau karakteristik dari seseorang atau sekelompok orang yang menjadi subjek penelitian (responden). Sumber data penelitian ini adalah data primer dan data sekunder.

#### **1. Data primer**

Data primer merupakan data yang diperoleh melalui wawancara mendalam sesuai dengan pedoman wawancara yang telah disiapkan sebelumnya. Indriantoro dan Supomo (2013:142) mengatakan bahwa data primer merupakan sumber data penelitian yang diperoleh secara langsung dari sumber asli (tidak melalui media perantara). Data primer dapat berupa opini subjek (orang) secara individual atau kelompok, hasil observasi terhadap suatu benda (fisik), kejadian atau kegiatan, dan hasil pengujian. Adapun informan dalam penelitian ini adalah:

1. Kepala Akuntansi dan Keuangan : Sevie Nurrochmany
2. Kepala Bagian Pengelolaan : Tri Rahayu Ningsih
3. Masyarakat : di Desa Massamaturu'

#### **2. Data sekunder**

Indriantoro dan Supomo (2013:142) mengatakan bahwa data sekunder adalah sumber data penelitian diperoleh secara tidak langsung melalui media perantara (diperoleh dan dicatat oleh pihak lain). Data sekunder ini

berupa dokumen/laporan seperti buku, jurnal, dan dokumen-dokumen yang relevan yang terkait dengan *green accounting*.

#### ***D. Metode Pengumpulan Data***

Agar dapat diperoleh data yang dapat diuji kebenarannya, relevan, dan lengkap maka dalam penelitian ini digunakan metode penelitian lapangan. Penelitian lapangan dilakukan dengan melakukan wawancara dan dokumentasi pada entitas yang akan dijadikan objek penelitian untuk mendapatkan data-data yang lengkap dan akurat yang berguna dalam penelitian. Dalam mengadakan pengumpulan data penelitian, penulis menggunakan metode sebagai berikut:

1. Wawancara

Wawancara yaitu teknik pengumpulan data dengan mengadakan wawancara dan tanya jawab secara langsung dengan narasumber atau personal yang terkait seputar pokok permasalahan penelitian.

2. Dokumentasi

Dokumentasi yaitu teknik pengumpulan data dengan cara menggunakan data-data sekunder yang ada pada lokasi atau tempat dilakukannya penelitian berupa laporan-laporan, catatan-catatan dan rekaman data kinerja serta materi pendukung lainnya.

3. Studi pustaka

Studi pustaka adalah teknik pengumpulan data dengan melakukan penelusuran dengan menggunakan informasi dari buku, jurnal, makalah dan perundang-undangan terkait dengan objek penelitian untuk

mendapatkan konsep dan data-data yang relevan dengan perusahaan yang dikaji sebagai penunjang penelitian.

#### 4. *Internet searching*

Merupakan penelitian yang dilakukan dengan mengumpulkan berbagai tambahan referensi yang bersumber dari internet guna melengkapi referensi penulis serta digunakan untuk menemukan fakta atau teori berkaitan masalah yang diteliti.

### ***E. Instrumen Penelitian***

Instrumen utama penelitian kualitatif adalah peneliti itu sendiri, karena pada awalnya fokus permasalahan dalam penelitian kualitatif belum jelas dan pasti. Peneliti dalam penelitian kualitatif harus memahami bagaimana metode penelitian kualitatif, menguasai wawasan pada bidang yang diteliti, serta siap untuk memasuki objek penelitian dan harus memiliki kesiapan baik secara logistik maupun akademiknya. Peneliti sebagai instrumen utama dalam penelitian akan menjadi pihak yang terjun langsung kelapangan serta harus berinteraksi dengan orang-orang yang berkaitan langsung dengan tujuan dari penelitian ini.

Adapun alat-alat penelitian yang digunakan peneliti dalam melakukan penelitian yaitu sebagai berikut:

1. Handphone; Handphone dalam penelitian ini digunakan selain sebagai alat komunikasi dengan informan dalam keperluan penelitian, selain itu handphone ini digunakan sebagai recorder (perekam) suara yang digunakan peneliti pada saat wawancara / interview dengan informan,

yang kemudian rekaman itu akan menjadi data yang kemudian digunakan oleh peneliti.

2. Alat Tulis; Alat tulis dalam hal ini digunakan untuk membantu peneliti dalam mencatat hal-hal penting, informasi, yang diperoleh selama pelaksanaan penelitian, misalnya mencatat jadwal interview atau observasi dengan pihak informan atau KAP terkait, mencatat hal-hal penting dari informasi terkait dengan pengamatan yang dilakukan selama penelitian seperti pada saat interview maupun terkait dengan aktivitas atau kegiatan yang dilakukan oleh informan dalam melakukan tugasnya. Mencatat poin-poin penting dari dokumen atau berkas yang diamati, ini akan membantu peneliti untuk mengingat atau memahami hasil pengumpulan datanya selama penelitian.
3. Leptop; Penggunaan leptop dalam penelitian ini digunakan sebagai media atau alat untuk mengumpulkan, dan selanjutnya megolah data yang sudah didapatkan. Misalnya digunakan untuk menyimpan dan mengamati video, gambar, ataupun rekaman suara yang sudah didapatkan sebelumnya, selain itu leptop digunakan dalam hal penulisan hasil penelitian dan juga sebagai media untuk mengakses internet yang digunakan untuk media mencari beberapa referensi pada situs-situs internet terkait dengan masalah yang diteliti ataupun untuk mengirim *e-mail* dan lain-lainnya kepada pihak tertentu guna kelancaran penyelesaian penelitian yang dilakukan.

### ***F. Teknik Analisis Data***

Analisis data adalah suatu kegiatan yang dilakukan untuk memproses dan menganalisis data yang telah terkumpul. Tujuan utama analisis data adalah menyediakan informasi untuk memecahkan masalah (Kuncoro, 2013: 197). Penelitian ini menggunakan tiga langkah dalam proses analisis data yaitu (1) Reduksi data (*data reduction*); (2) Penyajian data (*data display*); (3) Penarikan kesimpulan/verifikasi (*conclusion drawing/ verification*). Adapun proses-proses tersebut dapat dijelaskan ke dalam tiga tahap berikut:

1. Reduksi data (*data reduction*)

Reduksi data dilakukan dengan cara memfokuskan perhatian dan pencarian materi penelitian dari berbagai literatur yang digunakan sesuai dengan pokok masalah yang telah diajukan pada rumusan masalah. Data yang relevan dianalisis secara cermat, sedangkan yang kurang relevan disisihkan. Proses ini dilakukan dengan melakukan penyerderhanaan, pengabstrakan, dan transformasi data yang muncul dari catatan tertulis dilapangan yang dilakukan.

2. Penyajian data (*data display*)

Penyajian data merupakan sekumpulan informasi yang tersusun yang memberikan kemungkinan adanya penarikan kesimpulan dan pengambilan tindakan. Pada fase ini, peneliti dapat memanfaatkan bantuan teori, khususnya untuk menyusun kerangka domain atau tema. Penyajian data yang dilakukan peneliti dengan menggunakan metode interpretif. diawali dengan menjelaskan rumusan masalah dengan persepsi penulis sebagai

pengantar untuk menyinggung persepsi informan mengenai pertanyaan yang diajukan. Kemudian data yang di peroleh yang berhubungan dengan rumusan masalah dijelaskan terlebih dahulu kemudian menghubungkannya dengan teori untuk bisa menjawab rumusan masalah. Karena penelitian ini menggunakan metode interpretif maka penyajian hanya sebatas pemaparan antara data yang diperoleh dengan teori untuk menjawab permasalahan.

3. Penarikan kesimpulan/verifikasi (*conclusion drawing/ verification*)

Penarikan kesimpulan dari pengumpulan data dan analisa yang telah dilakukan, peneliti mencari makna dari setiap gejala yang diperolehnya dalam proses penelitian, mencatat keterbatasan yang dihadapi dalam penelitian ini, dan implikasi positif yang diharapkan bisa diperoleh dari penelitian ini. Pada proses ini peneliti melakukan interpretasi terhadap makna dari bahan empiris yang telah dikumpulkan dan dikategorisasikan secara tematik sebagaimana telah dilakukan dalam proses sebelumnya. Sedangkan proses verifikasi dilakukan secara dinamis dalam berbagai situasi praktis di lapangan dan di luar lapangan, bagaimanapun ini dilakukan untuk memastikan kesesuaian data dan sekaligus menjaga kredibilitas informan.



## **BAB IV**

### **HASIL DAN PEMBAHASAN**

#### **A. Gambaran Umum Lokasi Penelitian**

##### **1. Sejarah Berdirinya Perusahaan**

PTPN XIV Pabrik Gula Takalar merupakan salah satu pabrik yang berada pada wilayah Sulawesi Selatan dibawah naungan PT Perkebunan Nusantara XIV (Persero). PTPN XIV Pabrik Gula Takalar terletak di Desa Pa'rappunganta, Kecamatan Polombangkeng Utara, Kabupaten Takalar, Propinsi Sulawesi Selatan terletak di  $\pm$  35 kilometer dari ibu kota provinsi dan  $\pm$  15 kilometer dari Ibu Kota Kabupaten. Dilihat dari segi geografis, Kecamatan Polombangkeng merupakan daerah agraris yang sebagian besar lahannya cocok untuk ditanami berbagai jenis tanaman. Polombangkeng termasuk wilayah perbukitan dan memiliki gunung-gunung yang relatif rendah. Pada tahun 1980-an wilayah ini sangat pesat dengan tanaman tebu (gula). Perkembangan yang dapat dilihat dari tanaman tebu (gula) yaitu berdirinya pabrik gula di polombangkeng, tepatnya di Polombangkeng Utara Kabupaten Takalar.

PT Perkebunan Nusantara XIV didirikan pada tanggal 11 Maret 1996 berdasarkan Peraturan Pemerintah Nomor 19 Tahun 1996. Pendirian PT Perkebunan Nusantara XIV tertuang pada Akta Notaris Harun Kamil SH. Nomor 42 Tanggal 11 Maret 1996. Proses Pembentukannya diawali dengan pengelompokan 26 buah PT Perkebunan (Persero) menjadi 9 kelompok pada tahun 1994, sebagaimana ditetapkan dalam Surat Keputusan Menteri Pertanian RI



Tahun 1994, sebagaimana diputuskan dalam Surat Keputusan Menteri Pertanian RI Nomor 361/Kpts/07.210/5/1994 tentang Restrukturisasi BUMN Sektor Pertanian. Peengelompokan tersebut adalah dalam rangka optimalisasi skala usaha untuk meningkatkan daya saing menghadapi pasar bebas yang akan dimulai pada tahun 2004 (AFTA). Setelah tahap pengelompokan, maka pada tanggal 11 Maret 1996 dibentuklah 14 buah PT Perkebunan Nusantara, Salah satunya PT Perkebunan Nusantara XIV (persero) yang merupakan penggabungan beberapa Badan Usaha Milik Negara Bidang pertanian/perkebunan di Kawasan Timur Indonesia.

PT Perkebunan Nusantara XIV merupakan penggabungan dari kebun-kebun proyek pengembangan PTP Sulawesi, Maluku, dan NTT yaitu PTP VII, PTP XXVIII, PTP XXXII dan PT Bima Mulia Ternak. PT Perkebunan Nusantara XIV memiliki 18 unit perkebunan dan 25 unit pabrik pengolahan dengan komanditi kelapa sawit, kelapa hibrida, kelapa nias, kopi, gula, pala, pada area konsesi 55.425,25 ha. Khusus komoditi gula PT Perkebunan Nusantara XIV kini mengelolah tiga pabrik gula yaitu Pabrik Gula Camming, Pabrik Gula Araso di Kabupaten Bone dan PTPN XIV Pabrik Gula Takalar di Kabupaten Takalar. Total area seluas 14.312 ha.

PTPN XIV Pabrik Gula Takalar didirikan dalam rangka melaksanakan kebijaksanaan pemerintah untuk swasembada gula nasional berdasarkan Surat Keputusan Menteri Pertanian R.I Nomor 668/Kpts/Org/8/1981 tanggal 11 Agustus 1981. Peletakan batu pertama pada pembangunan pabrik pada tanggal 19 November 1982 dilakukan oleh bapak Gubernur Dati I Sulawesi Selatan. Studi

kelayakan disusun oleh PT Tanindo pada tahun 1981 dengan menggunakan fasilitas kredit ekspor dari Taiwan. Pelaksanaan pembangunan diserahkan kepada Tashing Co. (Ptc) Ltd. Agency of Taiwan Machinery Manufacturing Co. (TMCC) sebagai Main Contractor dengan partner dalam negeri yaitu PT Sarang Tehnik, PT Multi Mas Corp, dan PT Barata Indonesia. Pembangunan PTPN XIV Pabrik Gula Takalar menghabiskan dana sebesar Rp. 63,5 Milyar dan selesai dibangun pada tanggal 27 November 1984. Performance tesr dilaksanakan pada tanggal 5 sampai 11 Agustus 1985 dengan hasil baik. PTPN XIV Pabrik Gula Takalar dibangun dengan kapasitas giling 3.000 ton tebu per hari (TTH), yang dengan mudah dikembangkan menjadi 4.000 TTH. PTPN XIV Pabrik Gula Takalar giling perdana tahun 1984, dan diremsikan oleh Presiden Republik Indonesia pada tanggal 23 Desember 1987.

Wilayah kerja meliputi areal 9.794,12 ha, meliputi 1.642,00 Ha di kabupaten Gowa, 6.732,12 Ha di Kabupaten Takalar, 1.420,00 di Kabupaten Je'nepono. Kepemilikan lahan: HGU 9.256,19 ha, HGB 181,93 ha, dan kerja sama dengan petani 356,00 ha. Pengadaan bahan baku tebu selain berasal dari pihak PTPN XIV Pabrik Gula Takalar juga didapatkan dari masyarakat yang dinamakan Tebu Rakyat Mandiri dengan menggunakan sistem bagi hasil yaitu 70% untuk masyarakat dan 30% untuk pihak PTPN XIV Pabrik Gula Takalar. PTPN XIV Pabrik Gula Takalar menggunakan kebijakan baru dalam pemilihan tebu menggunakan ARI yaitu Analisa Rendemen Individu. Rendemen Merupakan banyaknya Kristal gula yang dihasilkan dibanding dengan tebu giling. Pengelolaan tanah di PTPN XIV Pabrik Gula Takalar menggunakan sistem

mekanisasi sepenuhnya. Proses penanaman masih menggunakan sistem manual, untuk pemupukan menggunakan sistem mekanisasi dan manual dan pada tahap panen menggunakan sistem semi mekanisasi dan manual.

## 2. Visi Misi Perusahaan

### a. Visi;

”Menjadi perusahaan agribisnis dan agroindustri di Kawasan Timur Indonesia yang kompetitif, mandiri, dan memberdayakan ekonomi rakyat”

### b. Misi;

1. Menghasilkan produk utama perkebunan berupa gula yang berdaya saing tinggi untuk memenuhi kebutuhan pasar domestik dan/atau internasional.
2. Mengelola bisnis dengan teknologi akrab lingkungan yang memberikan kontribusi nilai kepada produk dan mendorong pembangunan berwawasan lingkungan.
3. Melalui kepemimpinan, *teamwork*, inovasi, dan SDM yang kompeten, dalam meningkatkan nilai secara terus-menerus kepada shareholder dan stakeholders.
4. Menempatkan Sumber daya Manusia sebagai pilar utama penciptaan nilai (*value creation*) yang mendorong perusahaan tumbuh dan berkembang bersama mitra strategis.

### 3. Struktur Organisasi Perusahaan dan Jumlah Tenaga Kerja

Struktur organisasi merupakan suatu komponen atau unit kerja dalam suatu organisasi dengan maksud untuk mencapai tujuan yang telah ditentukan oleh perusahaan. Struktur organisasi menunjukkan adanya pembagian kerja antara yang satu dengan yang lainnya dan juga bagaimana hubungan antara aktifitas dan fungsi dibatasi. Adanya struktur organisasi maka dapat diketahui kegiatan apa saja yang ada dalam organisasi, karena dalam struktur organisasi terdapat informasi mengenai bagian-bagian (departemen) yang ada, nama dan masing-masing individu, dimana didalamnya terdapat garis penghubung yang menunjukkan siapa melapor pada siapa dan siapa bertanggung jawab pada siapa.

Perusahaan dapat berjalan dengan baik apabila dapat memenuhi salah satu syarat yaitu memiliki struktur organisasi yang baik. Suatu perusahaan yang memiliki kerja sama yang baik antara karyawan akan mencapai prestasi kerja yang efektif, dimana fungsi-fungsi didalam perusahaan tersebut mempunyai pembagian tugas, wewenang dan tanggung jawab yang telah diuraikan dengan jelas di struktur organisasi.

Struktur organisasi PT Perkebunan Nusantara (Persero) di PTPN XIV Pabrik Gula Takalar menekankan pada pemisahan tugas, wewenang dan tanggung jawab secara tegas dan jelas. Sesuai dengan Anggaran dasar PTPN XIV Pabrik Gula Takalar perusahaan ini dipimpin oleh suatu direksi dan terdiri dari empat orang direktur. Struktur organisasi PTPN XIV Pabrik Gula Takalar digambarkan sebagai berikut:

**Gambar 4.1 Struktur Organisasi PTPN XIV Pabrik Gula Takalar**

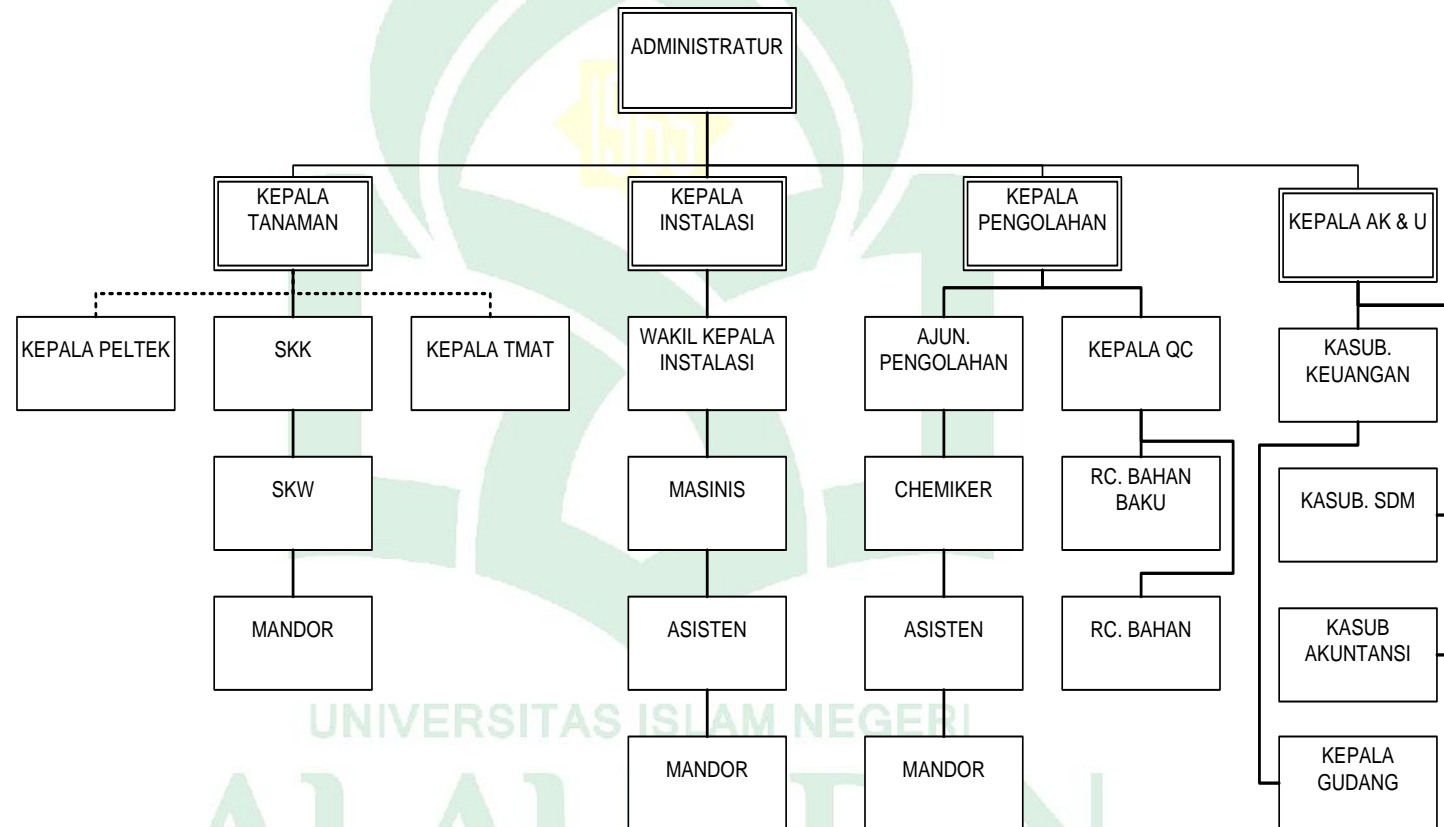

Sumber: PTPN XIV Pabrik Gula Takalar

Salah satu kunci keberhasilan suatu perusahaan adalah memiliki tenaga kerja. Menurut UU No. 13 Tahun 2003 Bab 1 Pasal 1 Ayat 2 yang berbunyi tenaga kerja adalah setiap orang yang mampu melakukan pekerjaan guna menghasilkan barang atau jasa baik untuk memenuhi kebutuhan sendiri maupun kebutuhan masyarakat. Penduduk yang sudah memasuki usia kerja dapat dikatakan sebagai tenaga kerja. Batas usia kerja yang berlaku di Indonesia adalah berumur 15 tahun – 64 Tahun. Tersedianya tenaga kerja yang cakap dapat menentukan keberhasilan yang dapat dicapai oleh suatu perusahaan, karena secanggih apapun teknologi yang diterapkan akan tetap menggunakan tenaga manusia sebagai penggerakannya (Sunandar dan Satar, 2016).

PTPN XIV Pabrik Gula Takalar memiliki dua jenis karyawan, yaitu karyawan tetap dan karyawan tidak tetap. Karyawan tetap merupakan karyawan yang telah memiliki perjanjian kerja ataupun kontrak dengan perusahaan dalam jangka waktu yang tidak ditetapkan atau permanent, karyawan tetap cenderung memiliki hak yang jauh lebih besar dibandingkan karyawan tidak tetap. Selain itu, karyawan tetap cenderung jauh lebih aman (dalam hal kepastian lapangan pekerjaan) dibandingkan dengan karyawan tidak tetap. Karyawan tidak tetap merupakan karyawan yang hanya dipekerjakan ketika perusahaan membutuhkan tenaga kerja tambahan. Karyawan tidak tetap biasanya dapat diberhentikan sewaktu-waktu oleh perusahaan ketika perusahaan sudah tidak membutuhkan tenaga tambahan. Apabila dibandingkan dengan karyawan tetap, mereka cenderung memiliki hak yang lebih sedikit dan juga cenderung tidak aman (dalam kepastian lapangan pekerjaan) (Onibala, dkk., 2017).



Adapun jumlah tenaga kerja di PTPN XIV Pabrik Gula Takalar dapat dilihat pada table berikut:

**Tabel 4.1 Jumlah Tenaga Kerja PTPN XIV Pabrik Gula Takalar**

NO	Jenis	Jabatan	Jumlah (orang)
1.	Karyawan Tetap	a. Pimpinan	1
		b. Staf	21
		c. Pelaksana	125
2.	Karyawan Tidak Tetap	a. Bulanan	174
		b. Musiman	460
		c. Buruh Tebang	± 2.800
<b>Total</b>			<b>3.581</b>

*Sumber: PTPN XIV Pabrik Gula Takalar*

#### **4. Prasarana Pendukung**

##### **a. Koperasi**

Koperasi adalah sebuah organisasi ekonomi yang dimiliki dan dioperasikan orang atau perorangan untuk kepentingan bersama. Koperasi dilandasi oleh prinsip gerakan ekonomi rakyat berdasarkan asas kekeluargaan. Perusahaan PTPN XIV Pabrik Gula Takalar memiliki 4 koperasi yang dinamakan Tebu Rakyat yang disediakan untuk seluruh karyawan, yaitu:

1. Asosiasi Petani Tebu Rakyat
2. Koperasi Ummat Sehati

3. Koperasi Cinta Manis
4. Koperasi Sayang Manis

#### **b. Fasilitas Sosial**

Perusahaan PTPN XIV Pabrik Gula Takalar juga menyediakan beberapa fasilitas sosial yang dapat digunakan baik karyawan maupun masyarakat di sekitar perusahaan. Adapun fasilitas sosial yang disediakan yaitu: Pembuatan bendungan bissua, pembuatan jalan, poliklinik (1 unit), balai pertemuan (2 unit), lapangan tenis (2 Unit), lapangan bulutangkis (2 unit), Sekolah Dasar (1 unit), Taman Kanak-Kanak (1 unit), Masjid (1 unit), Musholla (3 unit), Mess (1 Unit), dan pembangunan embung/penampung air ± 35 embung.

#### **5. Komponen Utama Pabrik**

Ada beberapa komponen utama pabrik yang menjadi penunjang dalam lingkup kerja PTPN XIV Pabrik Gula Takalar. Komponen tersebut dihasilkan dari Negara-negara penghasil teknologi canggih. Diantaranya;

**Tabel 4.2 Komponen Utama Pabrik**

<b>No.</b>	<b>Uraian</b>	<b>Asal Negara</b>
1	Gilingan	Jepang & Taiwan
2	Boiler	Jepang
3	Pembangkit Listrik	Jepang
4	Pemurnian & Penguapan	Taiwan & Indonesia
5	Masakan	Taiwan & Indonesia



6	Putaran	Inggris
7	Water Treatment	Indonesia
8	Besali	Taiwan

*Sumber: PTPN XIV Pabrik Gula Takalar*

Komponen diatas merupakan alat yang digunakan dalam operasional perusahaan pada pembuatan gula tebu. PTPN XIV Pabrik Gula Takalar diharapkan menghasilkan gula tebu yang berkualitas tinggi dan murni karena didukung oleh peralatan yang canggih

#### **6. Budaya PTPN XIV Pabrik Gula Takalar**

Budaya adalah suatu pandangan hidup yang berkembang yang dimiliki oleh seseorang ataupun sekelompok orang. Kata budaya tidak lepas dari norma, etika, cara berfikir, falsafah dan kepercayaan. Budaya sangat berpengaruh terhadap pembentukan karakter atau pribadi seseorang maupun sekelompok orang. Di Indonesia sendiri, terdapat beragam budaya. Setiap daerah memiliki budaya tersendiri yang dibentuk oleh nenek moyang mereka sampai turun-temurun disetiap generasi. Perusahaan adalah sebuah lembaga atau organisasi yang didalamnya terdapat banyak karyawan yang memiliki latar belakang budaya yang berbeda. Oleh karena itu terlepas dari perbedaan budaya yang terdapat pada setiap karyawan, terciptalah budaya perusahaan.

Budaya perusahaan merupakan salah satu kunci suksesnya suatu perusahaan. Perusahaan perlu menanamkan nilai-nilai yang sama terhadap karyawannya untuk

dapat memanfaatkan budaya perusahaan secara maksimal. Kebersamaan dalam memegang budaya perusahaan yang sama akan mendorong karyawan dapat bekerja sama dengan baik karena memiliki satu pandangan. PTPN XIV Pabrik Gula Takalar memiliki budaya perusahaan yang dilandasi oleh:

a. Falsafah Hidup

Sumber Daya Manusia merupakan subyek yang menentukan keberhasilan usaha dalam perusahaan.

b. Tujuan Akhir Perusahaan

Menjadi Badan Usaha yang bermanfaat bagi peningkatan kesejahteraan masyarakat secara berkesinambungan.

c. Asas Perusahaan

Asas yang melandasi kegiatan Sumber Daya Manusia yaitu kebersamaan dan keterbukaan. Oleh karenanya budaya PTPN XIV Pabrik Gula Takalar yaitu (1) Sukses merupakan hal kerjasama yang didukung oleh prakarsa perorangan, (2) Senantiasa berorientasi pada pertumbuhan dengan menciptakan dan memanfaatkan peluang, dan (3) Mutu melandasi setiap perilaku.

## 7. Etika PTPN XIV Pabrik Gula Takalar

Etika secara etimologi biasa disebut sebagai ilmu tentang baik dan buruknya atau kata lainnya adalah teori tentang nilai. Etika mengajarkan seseorang tentang bagaimana berperilaku dalam kehidupan. Dalam dunia perusahaan, etika sangat diperlukan dalam menjalankan dan mengelolah sebuah bisnis. Etika yang diterapkan

dalam suatu perusahaan akan membantu membentuk nilai, norma dan perilaku karyawan maupun pimpinannya. Oleh karena itu, etika dapat dijadikan standar maupun pedoman perusahaan dalam bekerja. Adapun etika yang berlaku dalam PTPN XIV Pabrik Gula Takalar yaitu diantaranya;

- a. Taat pada kaidah-kaidah agama, hokum dan moral
- b. Patuh pada perjanjian kerja dan kebijakan perusahaan
- c. Jujur/ dapat dipercaya
- d. Mempunyai harga diri yang tinggi
- e. Selalu bersikap adil
- f. Menghargai orang lain
- g. Mampu bekerjasama dengan siapa saja
- h. Berani mengambil keputusan
- i. Bertanggung jawab, loyal, dan sopan
- j. Dapat diandalkan/ tidak menyalahgunakan wewenang
- k. Peka akan kepentingan orang lain
- l. Mendahulukan kepentingan perusahaan/ orang banyak
- m. Senantiasa siap membantu
- n. Tekun dan bersungguh-sungguh
- o. Berdisiplin tinggi dan menghargai waktu
- p. Mampu mengendalikan diri
- q. Memiliki kepedulian yang dalam atas keragaman/ masa depan perusahaan

- r. Memperhatikan keselamatan dan kesehatan kerja baik pribadi maupun orang lain.

## **B. Hasil dan Pembahasan**

### **1. Keberadaan dan Urgensi Laporan Biaya Lingkungan di PTPN XIV**

#### **Pabrik Gula Takalar**

Keberadaan *green accounting* pada dasarnya untuk menuntut kesadaran penuh oleh pihak perusahaan maupun organisasi yang telah mengambil manfaat dari lingkungan. *Green accounting* diterapkan dalam perusahaan untuk mengidentifikasi, mengakui, menyajikan, dan mengungkapkan biaya lingkungan perusahaan. *Green accounting* menggambarkan upaya dalam menggabungkan manfaat lingkungan dan biaya dalam pengambilan keputusan ekonomi (Pratiwi dan Pravasanti, 2018). *Green accounting* dapat dijadikan sebagai alat ukur dalam manajemen lingkungan dan komunikasi kepada masyarakat atas aktivitas produksi yang dilakukan perusahaan dan dapat memberikan sejauh mana perusahaan berkontribusi positif maupun negatif terhadap lingkungan. Hasil wawancara dari ibu sevi selaku Kepala bagian Akuntansi dan Keuangan mengatakan bahwa:

*“Dalam akuntansi ada yang dinamakan green accounting yang hasilnya sebagai bentuk laporan pertanggung jawaban sosial perusahaan dengan mengeluarkan biaya lingkungan dalam ranah lingkungan perusahaan”*

Hasil wawancara diatas menunjukkan bahwa PTPN XIV Pabrik Gula Takalar mengakui keberadaan *green accounting* dalam perusahaan. Hal ini sejalan dengan penelitian Mariani (2017) yang mengatakan bahwa *green accounting* adalah biaya

yang dikeluarkan perusahaan berhubungan dengan kerusakan lingkungan dan perlindungan yang dilakukan. Penerapan *green accounting* dapat mendorong perusahaan untuk meminimalisir masalah lingkungan yang dihadapi sehingga dapat meminimalisir kerusakan lingkungan.

Islam sebagai rahmatan lil-'alamin melarang manusia untuk berbuat kerusakan dimuka bumi ini akan berakibat fatal bagi kehidupan manusia itu sendiri. Islam mengajarkan kita untuk memperhatikan keselamatan dan pemeliharaan lingkungan. Allah SWT menciptakan bumi, memiliki sumber daya alam yang melimpah untuk dimanfaatkan bukan dirusak. Allah SWT berfirman dalam surah Al-A'raf ayat 56 yang berbunyi:

وَلَا تُفْسِدُوا فِي الْأَرْضِ بَعْدَ إِصْلَاحِهَا وَادْعُوهُ خَوْفًا وَطَمَعًا إِنَّ رَحْمَتَ اللَّهِ قَرِيبٌ مِّنَ الْمُحْسِنِينَ ٥٦

Terjemahnya:

*“Dan janganlah kamu berbuat kerusakan di bumi setelah (diciptakan) dengan baik. Berdoalah kepada-Nya dengan rasa takut dan penuh haraf. Sesungguhnya rahmat Allah sangat dekat kepada orang yang berbuat kebaikan.”*

Menurut tafsir Al-Misbah surah Al-'araf menjelaskan tentang larangan membuat kerusakan dimuka bumi dengan menebar kemaksiatan, kezaliman dan pemusnahan seperti membunuh manusia. Menghancurkan rumah, membunuh hewan dan menebang pepohonan. Merusak alam termasuk perbuatan yang kafir. Berdoalah kepada-Nya dengan rasa takut akan siksa Allah dan berharap pahala kasih sayang.

Allah sangat dekat kepada setiap orang yang berbuat baik dan pasti telaksana. Maka dari itu, dibutuhkan penerapan *green accounting* yang mendorong perusahaan untuk menjaga alam dan tidak melakukan kerusakan di muka bumi ini. PTPN XIV Pabrik Gula Takalar selaku perusahaan yang menggunakan sumber daya alam dalam melakukan proses produksi telah mengeluarkan biaya lingkungan dengan maksud menjaga lingkungan dari berbagai kerusakan.

Pentingnya perusahaan perlu untuk mengadopsi *green accounting* sebagai bagian dari akuntansi perusahaan, antara lain: memungkinkan untuk mengurangi dan menghapus biaya-biaya lingkungan, memperbaiki kinerja lingkungan perusahaan yang selama ini mungkin mempunyai dampak negatif terhadap kesehatan manusia dan keberhasilan bisnis perusahaan, yang diharapkan menghasilkan biaya atau harga yang lebih akurat terhadap produk dari proses lingkungan yang diinginkan dan memungkinkan memenuhi kebutuhan pelanggan yang mengharapkan produk atau jasa lingkungan yang lebih bersahabat (Andika, dkk., 2017). Tujuan *green accounting* tidak luput dari peningkatan jumlah informasi relevan biaya yang digunakan perusahaan terkait permasalahan lingkungan. Tujuan lain dari *green accounting* yaitu berkaitan dengan kegiatan konservasi lingkungan oleh perusahaan yang mencakup kepentingan publik dan perusahaan publik yang bersifat lokal. Menurut Ikhsan (2009:27) tujuan dan maksud dikembangkannya akuntansi lingkungan yaitu:

1. Akuntansi lingkungan digunakan sebagai alat manajamen lingkungan.

Akuntansi lingkungan digunakan untuk menilai keefektifan kegiatan konservasi lingkungan. Data akuntansi lingkungan juga digunakan untuk



menentukan biaya fasilitas pengelolaan lingkungan, biaya keseluruhan konservasi lingkungan dan juga investasi yang diperlukan untuk kegiatan pengelolaan lingkungan.

2. Akuntansi lingkungan sebagai alat komunikasi dengan masyarakat, sebagai alat komunikasi publik. Akuntansi lingkungan digunakan untuk menyampaikan dampak negatif lingkungan, kegiatan konservasi lingkungan dan hasilnya pada publik. Tanggapan dan pandangan masyarakat digunakan sebagai umpan balik untuk mengubah pendekatan perusahaan dalam pelestarian atau pengelolaan lingkungan.

Perusahaan yang baik tidak hanya menuntut laba yang besar akan tetapi harus memiliki kepedulian lingkungan dan kesejahteraan masyarakat untuk terus bergerak maju agar dapat menjaga keberlanjutan perusahaan. Namun, banyak perusahaan yang menganggap bahwa penerapan *green accounting* merupakan beban bagi perusahaan karena harus mengeluarkan biaya yang relatif besar. Ada pula yang menerapkan *green accounting* semata-mata untuk pencitraan saja. Apabila perusahaan ingin meningkatkan kinerja lingkungan maka akuntansi harus terlibat didalamnya untuk melakukan fungsi pengumpulan, penghitungan analisis dan pelaporan biaya-biaya lingkungan dan transaksi lain yang berkaitan dengan lingkungan agar dapat digunakan oleh manajemen untuk mengelolah aspek lingkungan. Hasil wawancara dengan ibu Sevi bagian dari Akuntansi dan Keuangan mengatakan.

*“Mengenai biaya green accounting itu sendiri PTPN XIV Pabrik Gula Takalar tidak pernah bermasalah karena setiap tahunnya memang sudah dianggarkan di pusat. Jadi, perusahaan selalu siap siaga*

*apabila ada proposal yang masuk dari masyarakat walaupun pengelolaan biaya limbah pada saat proses produksi”.*

Berdasarkan wawancara diatas mencerminkan bahwa PTPN XIV Pabrik Gula Takalar sudah mempersiapkan biaya *green accounting* dalam satu periode untuk membiayai kerusakan yang terjadi selama operasional pabrik. Hal ini menandakan bahwa pemahaman akan pentingnya *green accounting* oleh PTPN XIV Pabrik Gula Takalar sudah baik. Sejalan dengan penelitian Nuryana dkk. (2018) yang mengatakan bahwa pemahaman implementasi *green accounting* didaerah Banjarnegara sudah baik. Hal ini terbukti dari hasil *in-depth interview* dan observasi partisipan sudah mengetahui prosedur mengenai pengelolaan berkaitan dengan tanggap darurat bencana, laporan keuangan mengenai *green accounting* yang dihasilkan oleh Pemerintah Daerah Banjarnegses sudah terintegrasi dengan baik. Walaupun penerapan *green accounting* dapat dianggap menambah beban perusahaan karena harus menyisihkan dana untuk biaya lingkungan, nyatanya penerapan *green accounting* dapat memberikan keuntungan dari perusahaan.

Pelaporan biaya lingkungan dianggap penting jika sebuah organisasi serius dalam menangani kinerja lingkungan dan mengendalikan biaya lingkungannya. Perusahaan dalam melakukan operasional pabrik harus memperhatikan biaya-biaya lingkungan yang dikeluarkan selama proses produksi. Laporan biaya lingkungan tidak hanya berfokus pada biaya proteksi lingkungan tetapi juga mempertimbangkan biaya lingkungan terhadap material dan energi. Laporan biaya lingkungan menunjukkan biaya rill atas input dan proses bisnis serta memastikan adanya efisiensi



biaya. Tujuan utama adanya pelaporan biaya lingkungan adalah mematuhi peraturan perundang-undangan perlindungan lingkungan dalam memenuhi efisiensi pengurangan dampak lingkungan.

Ada tiga faktor penentu suksesnya suatu perusahaan yaitu kualitas, profitabilitas dan tanggung jawab lingkungan. Perusahaan tidak diperuntungkan hanya memephrhatikan salah satu diantara ketiga faktor tersebut. Hansen dan Mowen 2005 mengatakan bahwa laporan biaya lingkungan tidak lepas dari informasi yang berhubungan dengan distribusi relatif dari biaya lingkungan yang berguna untuk memperbaiki dan mengendlikan kinerja lingkungan. Oleh sebab itu PTPN XIV Pabrik Gula Takalar harus benar-benar memperhatikan limbah yang dihasilkan selama masaa giling. Berbagai penanganan lingkungan mestinya diperkirakan secara matang agar tidak merusak lingkungan khusunya pemukiman warga. Berikut wawancara penulis dengan ibu Sevi di bagian akuntansi dan keuangan mengenai pengelolaan limbah di PTPTN PTPN XIV Pabrik Gula Takalar.

*“Untuk pengelolaan limbah di pabrik sendiri menggunakan dua pihak yaitu pihak internal dan pihak eksternal. Apabila limbah itu dapat didaur ulang maka kami memakai orang-orang perusahaan, seperti menimbun sampah. Pihak eksternal digunakan ketika ada limbah yang tidak bisa dihancurkan seperti besi”.*

Hasil wawancara diatas menunjukkan bahwa untuk menghancurkan limbah selama masa giling, PTPN XIV Pabrik Gula Takalar menggunakan pihak internal dan eksternal. Tentunya hal ini dilakukan demi melestarikan lingkungan agar tidak ada pihak yang dirugikan. Sejatinya lingkungan yang bersih membawa berkah baik perusahaan maupun *stakeholders*.

Dalam pengukuran biaya limbahnya, PTPN XIV Pabrik Gula Takalar mengeluarkan biaya seperti seperti; (1) Biaya pembuatan laporan dan analisis limbah Rp 4.990.000,- (2) Biaya operasional BLHD Kabupaten Takalar Rp 1.500.000,- (3) Biaya Perpanjangan izin penyimpangan limbah Rp 8.000.000,- (4) Biaya pupuk TSP sebesar Rp 2.250.000,- dan pupuk UREA sebesar Rp 1.850.000,- dan (5) Biaya pengurusan limbah B3 sebesar Rp 4.000.000. Semua biaya tersebut digolongkan kedalam biaya pengelolaan limbah pada laporan keuangan tahunan.

Walaupun perusahaan telah melakukan pengukuran dalam laporan biaya lingkungan, akan tetapi dalam penyajian laporan biaya lingkungan, perusahaan menyajikan dengan cara menggabungkan semua biaya dan mengkategorikannya menjadi satu post akun biaya yaitu biaya pencegahan lingkungan pada posisi laba rugi laporan keuangan PTPN XIV Pabrik Gula Takalar. hal ini sesuai dengan pernyataan ibu sevi selaku kepala Bagian Keuangan mengatakan bahwa:

*“Perusahaan menyajikan semua biaya yang digunakan untuk menanggulangi limbah kedalam laporan laba/rugi dengan akun biaya pencegahan limbah”*

Dari pernyataan wawancara diatas mengungkapkan bahwa PTPN Pabrik Gula Takalar dalam penyajian laporan biaya lingkungan masih menggabungkan biaya tersebut kedalam laporan keuangan tahunan. Seharusnya laporan biaya lingkungan disajikan secara tersendiri agar perusahaan bisa mengidentifikasi secara jelas biaya apa saja yang dikeluarkan selama operasi berlangsung.

Berbicara tentang *green accounting* tidak lepas dari Peraturan Pemerintah yang mengatur. Terkait masalah pemeriksaan lingkungan, Pemerintah Indonesia

melalui kementerian Lingkungan Hidup memiliki program khusus yang dapat memberikan motivasi perusahaan agar taat terhadap peraturan lingkungan hidup dalam mencapai keunggulan lingkungan. Program tersebut adalah Program Penilaian Peringkat Kerja Perusahaan dalam Pengelolaan Lingkungan Hidup (PROPER). Pengelolaan lingkungan ini mulai dikembangkan sejak tahun 1995 dan diperluas pada tahun 2002 (Sulistiawati dan Dirgantari, 2016). Penggunaan warna dalam PROPER merupakan bentuk komunikatif penyampaian kinerja pada kepada masyarakat, mulai dari yang terbaik, emas, hijau, biru, merah sampai yang terburuk, hitam. Aspek penilaian PROPER adalah ketaatan terhadap peraturan pengendalian pencemaran air, pengendalian pencemaran udara, pengendalian limbah B3, penerapan AMDAL (Analisis Mengenai Dampak Lingkungan) dan pengendalian pencemaran laut. Ketentuan ini bersifat wajib untuk dipenuhi. Apabila perusahaan memenuhi seluruh aspek tersebut maka akan diperoleh peringkat biru, jika tidak maka akan memperoleh peringkat merah atau hitam, tergantung pada aspek ketidaktaatannya. Dari penilaian proper perusahaan akan mendapatkan reputasi sesuai bagaimana pengelolaan lingkungannya. Berikut wawancara dengan ibu Tri selaku kepala bagian pengelolaan:

*“Untuk PROPER itu sendiri, perusahaan sudah sampai pada warna BIRU. Kami dari pihak perusahaan bangga sudah bias mendapatkan warna itu, kedepannya kami menginginkan bisa terus naik kelas dalam hal kinerja lingkungan”.*

Berdasarkan hasil wawancara diatas menandakan bahwa PTPN XIV Pabrik Gula Takalar mendapatkan peringkat PROPER warna biru. Warna biru dalam hal ini perusahaan telah melakukan upaya pengelolaan lingkungan yang dipersyaratkan

sesuai dengan ketentuan atau peraturan perundang-undangan yang berlaku. Aspek yang telah dicapai oleh PTPN XIV Pabrik Gula Takalar yaitu (1) Penilaian tata kelola air, (2) Penilaian kerusakan lahan, (2) Pengendalian pencemaran laut, (3) Pengelolaan limbah B3, (4) Pengendalian pencemaran udara, (5) Pengendalian pencemaran air, dan (6) AMDAL.

Pencapaian PROPER berwarna biru yang didapatkan oleh PTPN XIV Pabrik Gula Takalar tentunya sudah memenuhi semua syarat terkait dengan pencemaran lingkungan. Tidak ada pihak yang dirugikan baik itu dari pihak masyarakat maupun pemerintah. Hal ini terjadi karena pihak perusahaan mematuhi semua prosedur pengelolaan limbah yang baik sehingga limbah yang dihasilkan tidak tercemar dan mengikuti semua keinginan masyarakat maupun pemerintah. Sejalan dengan teori legitimasi yang mengatakan bahwa perusahaan berusaha untuk menyesuaikan keadaan dengan peraturan-peraturan yang berlaku dimasyarakat sehingga dapat diterima dilingkungan eksternal karena dalam teori legitimasi menyatakan bahwa suatu organisasi hanya bisa bertahan jika masyarakat sekitar merasa bahwa organisasi beroperasi berdasarkan nilai yang sepadan dengan sistem nilai yang dimiliki oleh masyarakat setempat.

**Tabel 4.3 Keberadaan dan Urgensi Laporan Biaya Lingkungan di PTPN XIV Pabrik Gula Takalar**

<b>Urgensi Biaya Lingkungan sebagai Wujud <i>Green Accounting</i></b>	<b>Keberadaan Biaya Lingkungan di PTPN XIV Pabrik Gula Takalar</b>
1. Identifikasi biaya lingkungan	a. Biaya pembuatan laporan dan analisis limbah b. Biaya operasional BLHD Kabupaten

	<p>Takalar</p> <p>c. Biaya perpanjangan izin penyimpangan limbah</p> <p>d. Biaya Pupuk TSP</p> <p>e. Biaya Pupuk Urea</p> <p>f. Biaya Pengurusan Limbah B3</p>
2. Pengukuran biaya lingkungan	<p>a. Biaya pembuatan laporan dan analisis limbah sebesar Rp 4.990.000,-</p> <p>b. Biaya operasional BLHD Kabupaten Takalar sebesar Rp 1.500.000,-</p> <p>c. Biaya perpanjangan izin penyimpangan limbah sebesar Rp 8.000.000,-</p> <p>d. Biaya Pupuk TSP sebesar Rp 2.250.000,-</p> <p>e. Biaya Pupuk Urea sebesar 1.850.000,-</p> <p>f. Biaya Pengurusan Limbah B3 sebesar Rp 4.000.000,-</p>
3. Penyajian biaya lingkungan	<p>a. Satu post biaya</p> <p>b. Laporan laba rugi</p>
4. Pengungkapan biaya lingkungan	<p>a. Biaya pencegahan limbah</p> <p>b. Laporan keuangan tahunan</p>

*Sumber: data olahan peneliti, 2020*

## 2. Model Laporan Biaya Lingkungan di PTPN XIV Pabrik Gula Takalar

*Green accounting* sangat bermanfaat dalam perusahaan karena dapat digunakan untuk mengelola biaya lingkungan lebih baik, merumuskan strategi bisnis,

menghitung biaya produksi lebih akurat, dan menemukan peluang baru untuk menekan biaya lingkungan. Biaya lingkungan tidak lepas dari upaya yang dilakukan perusahaan dalam hal peletarian lingkungan. Biaya lingkungan adalah biaya yang dikeluarkan karena buruknya kualitas lingkungan yang terjadi di perusahaan. Alhasil, biaya lingkungan memiliki kaitan erat dengan penciptaan, deteksi, perbaikan dan pencegahan kerusakan lingkungan. Laporan biaya lingkungan yang baik ditandai dengan adanya pengkalsifikasian biaya lingkungan disetiap perusahaan. Namun, masih banyak perusahaan yang tidak mengklasifikasikan biaya lingkungan. Hal ini sejalan dengan penelitian Abdullah dan Yuliana 2018 yang mengatakan perusahaan telah mengeluarkan biaya lingkungan. Namun, biaya-biaya lingkungan belum dikelompokkan berdasarkan kategori. Akibat yang ditimbulkan dari tidak mengklasifikasikan biaya lingkungan adalah pelaporannya masih bercampur dengan biaya yang lainnya sehingga menyulitkan dalam pelaporan CSR. Pelaporan biaya lingkungan di PTPN XIV Pabrik Gula Takalar dapat dilihat dari hasil wawancara ibu Sevi selaku kepala bagian akuntansi dan keuangan:

*“Melihat perusahaan yang bergerak dalam bidang industri, perusahaan pastilah menghasilkan limbah yang pastinya akan berdampak pada lingkungan. Maka dari itu, kami mengeluarkan biaya lingkungan untuk mengatasi hal tersebut. Namun masalah pengelompokan biaya yang adik sebutkan, perusahaan masih memasukkan kedalam satu pos biaya saja”*.

Hasil wawancara diatas menunjukkan bahwa PTPN XIV Pabrik Gula Takalar telah menerapkan laporan biaya lingkungan. Perusahaan sudah sadar bahwa dalam pengoperasian pabrik selama masa giling menghasilkan limbah yang banyak



sehingga berdampak pada kerusakan lingkungan disekitar perusahaan. Namun, perusahaan masih belum mengungkapkan biaya lingkungan berdasarkan kategori sehingga masih bercampur dengan biaya lainnya. Hal ini menandakan bahwa PTPN XIV Pabrik Gula Takalar belum terlalu mengerti cara kerja *green accounting* yang sebenarnya.

Kualitas lingkungan yang buruk merupakan penyebab adanya laporan biaya lingkungan. Oleh karena itu perusahaan harus mengestimasi biaya yang dikeluarkan untuk menangani kerusakan lingkungan yang ditimbulkan. Biaya-biaya yang dikeluarkan seperti biaya yang dikeluarkan untuk mencegah terjadinya polusi, biaya yang dikeluarkan untuk melakukan proses daur ulang limbah, dan biaya yang dikeluarkan untuk mengatasi polusi atau kerusakan lingkungan yang sudah terjadi.

Menurut ibu Tri selaku bagian Pengelolaan mengatakan bahwa;

*“Dalam mengelola limbah memerhatikan dua aspek yaitu biaya pencegahan lingkungan dan biaya deteksi lingkungan”.*

Berdasarkan wawancara diatas PTPN XIV Pabrik Gula Takalar tahu betul bagaimana memperlakukan limbah agar tidak merusak lingkungan. Tanggung jawab tersebut dilakukan secara sadar dan sukarela tanpa adanya paksaan dari pihak masyarakat. Berbagai biaya yang dikeluarkan terkait lingkungan yang dikeluarkan PTPN XIV Pabrik Gula Takalar sebagai berikut: (1) Pembuatan Kolam Penampungan Limbah cair, (2) Penanaman berbagai jenis pohon disekitar perusahaan, (3) Pemeriksaan limbah cair di laboratorium sebelum dialirkan ke tempat penampungan, (4) Pembelian kapur untuk penjernihan, (5) pembelian air asin, (6) Pembelian

makanan dan nutrisi untuk mikroorganise dalam limbah cair, (7) Biaya pembuatan kolam stabilisasi, dan (8) Biaya pembuatan kolam penangkapan minyak. Semua biaya tersebut dikelompokkan kedalam 1 pos biaya yaitu biaya pencegahan limbah. Hasil wawancara dengan Ibu Sevi Kepala Bagian Akuntansi dan Keuangan, bahwa:

*“Sebelum limbah sampai kealam, ada biaya-biaya limbah yang dikeluarkan seperti pembuatan laporan analisis limbah, perpanjangan izin penyimpangan limbah B3 dll”.*

Hasil wawancara diatas menunjukkan bahwa untuk menghindari adanya limbah cair yang beracun, pihak pabrik melakukan pengelolaan limbah terlebih dahulu agar tidak terjadi kerusakan dilingkungan sekitar perusahaan. Biaya yang dikeluarkan seperti; (1) Biaya pembuatan laporan dan analisis limbah Rp 4.990.000,- (2) Biaya operasional BLHD Kabupaten Takalar Rp 1.500.000,- (3) Biaya Perpanjangan izin penyimpangan limbah Rp 8.000.000,- (4) Biaya pupuk TSP sebesar Rp 2.250.000,- dan pupuk UREA sebesar Rp 1.850.000,- dan (5) Biaya pengurusan limbah B3 sebesar Rp 4.000.000. Semua biaya tersebut digolongkan kedalam biaya pengelolaan limbah.

Laporan biaya lingkungan yang baik adalah laporan yang memberikan rincian biaya yang jelas dan disusun berdasakan kategori. Menilik dari pengkalsifikasian laporan biaya lingkungan, Hansen dan Mowen mengkalsifikasikan biaya lingkungan menjadi 4 kategori, yaitu:

**a. Biaya Pencegahan Lingkungan (*Environmental Prevention Cost*)**

Biaya Pencegahan lingkungan adalah biaya-biaya untuk aktivitas yang dilakukan untuk mencegah diproduksinya limbah dan atau sampah yang



menyebabkan kerusakan lingkungan. PTPN XIV Pabrik Gula Takalar memasang alat penangkap minyak agar limbah cair yang akan dialirkan ketempat penampungan terbebas dari minyak sisa pengelolaan. Hal ini diungkapkan oleh ibu Tri selaku kepala bagian pengelolaan yang mengatakan bahwa:

*“Limbah cair yang dihasilkan selalu diolah terlebih dahulu sebelum sampai ke lingkungan dengan cara melakukan penyaringan minyak. Apabila tidak disaring hal ini akan membunuh makhluk hidup yang ada di tanah. Adapun biaya untuk pemeliharaan limbah cair seperti pengurusan lumpur, biaya penerangan, biaya pembelian bakteri inola, biaya pembelian TSP dan UREA dan biaya sarana”.*

Berdasarkan wawancara diatas bahwa PTPN XIV Pabrik Gula Takalar dalam menjaga agar tidak terjadi pencemaran lingkungan sangatlah teliti karena memperhitungkan hal-hal yang akan terjadi apabila limbah cair tidak ditindak lanjuti. Kepedulian pabrik terhadap lingkungan dapat diukur dari segi pengelolaan limbah cair ini, karena apabila perusahaan tidak peduli, maka limbah cair yang dihasilkan tidak akan diolah bahkan langsung dibuang di lingkungan. Perusahaan yang baik adalah perusahaan yang tidak hanya mementingkan profit saja, tetapi juga memperhatikan aspek lingkungan juga dan itu tercermin pada PTPN XIV Pabrik Gula Takalar.

#### **b. Biaya Deteksi Lingkungan (*Environmental Detection Cost*)**

Biaya deteksi lingkungan adalah biaya-biaya untuk menentukan apakah produk, proses, dan aktivitas lainnya di perusahaan telah memenuhi standar lingkungan yang berlaku atau tidak. Biaya deteksi lingkungan dapat diukur melalui prosedur dan standar lingkungan untuk mengukur kinerja lingkungan perusahaan.

Pengkajian kinerja lingkungan didasarkan pada kebijakan lingkungan dan target lingkungan (ISO 14004, dari ISO 14001 oleh setrum, 1998). Kinerja lingkungan kuantitatif dapat diukur dari system manajemen lingkungan yang terkait kontrol aspek lingkungan fisiknya. Sedangkan kinerja lingkungan kualitatif dapat diukur dari hal-hal yang terkait dengan ukuran asset non fisik, seperti prosedur, proses inovasi, motivasi, dan semangat kerja dalam mewujudkan kebijakan lingkungan organisasi, sasaran dan targetnya. Selain itu, *green accounting* juga diatur dalam peraturan pemerintah dan perundang-undangan untuk menilai kinerja lingkungan perusahaan. Hasil wawancara dengan ibu Tri selaku bagian pengelolaan mengatakan bahwa:

*“Setiap proses giling kami mengeluarkan biaya untuk pemrosesan limbah, kami juga memiliki sertifikat PROPER yang langsung dinilai oleh pihak provinsi. Hal ini kami lakukan agar limbah tidak tercemar”*

Melihat hasil wawancara diatas menandakan bahwa PTPN XIV Pabrik Gula Takalar setiap tahunnya melakukan pemeriksaan limbah dan mendapatkan sertifikat PROPER. Hal ini menandakan bahwa tidak ditemukan pencemaran limbah pada perusahaan. Menurut pihak perusahaan, belum ada masyarakat setempat yang pernah mengadu mengenai keluhan masyarakat mengenai permasalahan lingkungan oleh perusahaan.

**c. Biaya Kegagalan Internal Lingkungan (*Environmental Internal Failure Cost*)**

Biaya kegagalan internal lingkungan adalah biaya-biaya untuk aktivitas yang dilakukan karena diproduksinya limbah dan sampah, tetapi tidak dibuang ke

lingkungan luar. PTPN XIV Pabrik Gula Takalar selalu mendaur ulang limbahnya dengan cara menimbun ampas tebu kembali ketanah. Hal ini berdampak pada kesuburan tanah sehingga bisa ditanami kembali. Selain itu, pihak pabrik juga selalu memanggil pihak ketiga untuk menghancurkan limbah besi. Hasil wawancara dari ibu Tri sebagai kepala bagian pengelolaan mengatakan bahwa;

*“Ampas tebu yang sudah diperas gulanya diolah kembali dengan cara ditimbun ketanah. Limbah ampas tebu juga biasa diolah kembali menjadi pupuk, sedangkan untuk limbah besi kami memanggil pihak ketiga karena perusahaan tidak bisa menghancurkan secara langsung. Untuk limbah cair sendiri menggunakan alat penangkap minyak untuk menyaring sisa minyak pada air bekas produskai. Setelah dilakukan penyaringan barulah dilairkan ke tempat pembuangan limbah cair yang sudah kami sediakan. Karena kami tidak membuang langsung limbah cair ke perairan warga. Hal itu dilakukan untuk menghindari ceckok dengan warga sekitar. Untuk proses pengangkutan sendiri, kami mengeluarkan biaya transportasi. Dan dipabrik juga mengubah ampas menjadi blutong yang dapat digunakan kembali sebagai bahan bakar sehingga dapat meminimalisir dana untuk pembelian bahan bakar”*

Berdasarkan wawancara diatas menunjukkan bahwa untuk limbah padat sendiri seperti ampas tebu didaur ulang menjadi pupuk yang dapat digunakan kembali pihak perusahaan untuk memupuk tanaman tebu, selain itu ampas tebu yang sudah di timbun ketika sudah terurai dalam tanah dapat membuat tanah menjadi subur. Persoalan limbah besi, besi tersebut dihancurkan oleh pihak ketiga. Sedangkan untuk limbah cair yang sudah disaring dapat digunakan untuk mengairi tanaman tebu yang baru ditanam. Dengan demikian, PTPN XIV Pabrik Gula Takalar tahu betul cara mengelolah limbah yang baik agar dapat digunakan kembali sehingga tidak menyentuh lingkungan luar dalam pembuangan limbahnya.

**d. Biaya Kegagalan Eksternal Lingkungan (*Environmental Exsternal Failure Cost*)**

Biaya kegagalan eksternal lingkungan adalah biaya-biaya untuk aktivitas yang dilakukan setelah melepas limbah atau sampah kedalam lingkungan. Biaya ini dapat dibagi lagi menjadi 2 kategori yaitu, (1) Biaya kegagalan eksternal yang direalisasi (*realized external failure cost*), dan (2) Biaya kegagalan yang tidak dapat direalisasikan (*unrealized external failure cost*). Perusahaan yang bergerak dalam bidang industri biasanya memiliki limbah melebihi ambang batas sehingga perusahaan kadang tidak mampu mengelolah limbahnya sendiri dan akhirnya limbahnya sampai ke pemukiman warga. Maka dari itu, harus ada biaya yang dikeluarkan oleh perusahaan. Hasil wawancara dari ibu sevi selaku kepala Bagian Keuangan dan Akuntansi, bahwa:

*“Pabrik ini memiliki biaya asuransi untuk menanggulangi pencemaran lingkungan. Biaya asuransi itu sendiri ditujukan untuk membiayai limbah yang terbuang keluar lingkungan pabrik, dan hal ini akan diproses kepolisian”*

Pencemaran lingkungan yang terjadi akan menimbulkan biaya-biaya untuk penanganan limbah. Biaya-biaya ini diungkapkan oleh ibu Sevi selaku bagian keuangan dan akuntansi:

*“Biaya yang kami keluarkan untuk penanggulangan lingkungan seperti biaya pembelian kapur untuk menetralsir limbah cair, pembelian mesin penangkap dan penyaring minyak, biaya kapur. Untuk pengeluaran biaya pembuatan kolam, biaya pembendungan, biaya tanggap darurat dan biaya compressor diperuntungkan untuk pencegahan polusi sebelum dialirkan kembali kealam”*

Penjelasan dari hasil wawancara diatas menunjukkan bahwa perusahaan telah berupaya dalam menjaga lingkungannya. Hal ini dapat dilihat dari proses pengelolaan limbah yang dilakukan oleh PTPN XIV Pabrik Gula Takalar yang direncanakan secara matang. Pabrik sudah menganggap bawah memeperhatikan kelestarian lingkungan merupakan sesuatu yang wajib dan penting. Pabrik yang memegang teguh budaya dan etika perusahaan harus mentimbangi dengan sistem atau tatanam nilai yang ada dimasyarakat agar mendapatkan legitimasi dari masyarakat. Legitimasi mengandung arti bahwa organisasi atau perusahaan secara berkesinambungan harus memastikan apakah mereka telah beorperasi didalam norma yang dijunjung tinggi oleh masyarakat dan memastikan bahwa aktivitas mereka bisa diterima oleh pihak luar (Sulistiawati dan Dirgantari, 2016). Selain mendapatkan untung dalam *profit*, perusahaan juga tetap bisa menjaga silaturahmi dengan masyarakat disekitar pabrik. Legitimasi dari masyarakat sangatlah penting. Legitimasi dapat berwujud pada citra perusahaan yang baik.

Setelah membahas tentang pengklasifikasian laporan biaya lingkungan yang diungkapkan oleh Hansen dan Mowen, penulis akan membandingkan dengan laporan biaya lingkungan yang ada di PTPN XIV Pabrik Gula Takalar. PTPN XIV Pabrik Gula Takalar belum mengklasifikasikan biaya lingkungannya secara rinci. Berdasarkan data yang diperoleh oleh penulis, babrik hanya mengklasifikasikan biaya lingkungan dalam dua 2 aspek yaitu biaya pencegahan lingkungan dan biaya deteksi lingkungan. Berikut hasil perbandingan pengklasifikasian biaya laporan lingkungan Hansen dan Mowen dengan PTPN XIV Pabrik Gula Takalar:



**Tabel 4.4 Perbandingan Pengklasifikasian Laporan Biaya Lingkungan Hansen dan Mowen dengan PTPTN PTPN XIV Pabrik Gula Takalar**

Hansen dan Mowen	PTPN XIV Pabrik Gula Takalar
<p><b>1. Biaya Pencegahan Lingkungan:</b></p> <ul style="list-style-type: none"> <li>a. Biaya pelatihan karyawan terkait dampak lingkungan.</li> <li>b. Biaya evaluasi dan pembelian alat untuk mengatasi limbah.</li> <li>c. Biaya produk yang dihasilkan untuk mengurangi limbah.</li> <li>d. Biaya audit risiko lingkungan.</li> <li>e. Biaya penelitian lapangan</li> <li>f. Biaya pengembangan lingkungan</li> <li>g. Biaya memperoleh sertifikasi ISO 14001</li> </ul>	<p><b>1. Biaya Pencegahan Lingkungan</b></p> <ul style="list-style-type: none"> <li>a. Biaya limbah cair (pembelian pupuk TSP dan Urea, biaya penyaringan minyak)</li> <li>b. Biaya limbah padat (penimbunan dan penghancuran besi)</li> </ul>
<p><b>2. Biaya deteksi lingkungan:</b></p> <ul style="list-style-type: none"> <li>a. Biaya pemeriksaan aktifitas lingkungan</li> <li>b. Biaya Pemeriksaan produk dan proses dalam wujud ramah lingkungan</li> <li>c. Biaya pengembangan dan pengukuran kinerja lingkungan</li> <li>d. Biaya pelaksanaan pengujian pencemaran</li> <li>e. Biaya pembuktian kinerja lingkungan dari pemasok</li> <li>f. Biaya pengukuran tingkat</li> </ul>	<p><b>2. Biaya deteksi lingkungan:</b></p> <ul style="list-style-type: none"> <li>a. Biaya instalasi limbah cair (Biaya analisis limbah)</li> <li>b. Biaya instalasi limbah padat (Biaya analisis limbah)</li> </ul>

pencemaran	
<p><b>3. Biaya kegagalan internal lingkungan:</b></p> <ul style="list-style-type: none"> <li>a. Biaya pengoperasian peralatan untuk mengurangi dan menghilangkan polusi</li> <li>b. Biaya pengelolaan dan pembangunan limbah-limbah beracun</li> <li>c. Biaya pemeliharaan peralatan polusi</li> <li>d. Biaya lisensi fasilitas untuk memproduksi limbah</li> <li>e. Biaya daur ulang sisa bahan</li> </ul>	<p><b>3. Biaya kegagalan internal lingkungan:</b></p> <ul style="list-style-type: none"> <li>a. Biaya instalasi limbah cair (Biaya penyaringan minyak, biaya kapur)</li> <li>b. Biaya instalasi limbah padat (Biaya transportasi)</li> </ul>
<p><b>4. Biaya kegagalan eksternal lingkungan:</b></p> <ul style="list-style-type: none"> <li>a. Biaya pencemaran lingkungan (pencemaran tanah dan sungai)</li> <li>b. Biaya pembersihan minyak yang tertumpah</li> <li>c. Biaya penyelesaian klaim</li> </ul>	<p><b>4. Biaya kegagalan eksternal lingkungan:</b></p> <ul style="list-style-type: none"> <li>a. biaya penghijauan</li> <li>b. biaya asuransi</li> </ul>

*Sumber: data olahan peneliti, 2020*

Pengklasifikasian biaya PTPN XIV Pabrik Gula Takalar tidak sesuai dengan pengklasifikasian laporan biaya lingkungan Hansen dan Mowen. Perusahaan hanya berfokus pada biaya pengelolaan limbah cair, limbah padat, dan limbah pada biaya pencegahan lingkungan, biaya deteksi lingkungan dan biaya kegagalan internal. Sedangkan Hansen dan Mowen lebih spesifik di setiap pengklasifikasiannya, tidak

hanya membahas tentang limbah. PTPN XIV Pabrik Gula Takalar belum menerapkan *green accounting* sesuai dengan prosedur. Dimana, perusahaan harus mengontrol tanggung jawab sebab pengelolaan limbah yang dilakukan perusahaan memerlukan, pengukuran, pengklasifikasian, pengungkapan dan pelaporan biaya pengolahan limbah dari hasil produksi perusahaan.

### 3. Relevansi Laporan Biaya Lingkungan dalam Perspektif *Tabligh* menuju *Going Concern* di PTPN XIV Pabrik Gula Takalar

*Tabligh* adalah salah satu sifat Nabi Muhammad SAW yaitu menyampaikan segala kebenaran yang datang dari Allah SWT berdasarkan Al-Qur'an dan Hadist. *Tabligh* menekankan bahwa risalah atau perintah Allah SWT akan langsung disampaikan kepada umatnya, segala perintah dari Allah SWT tidak ada yang disembunyikan meskipun hal tersebut menyinggung. Pemimpin yang memiliki sifat *tabligh* berani dalam menyampaikan dan menegakkan kebenaran meskipun memiliki resiko yang sangat berat. Dalam Al-qur'an, *Tabgih* adalah ayat ke-67 dari surah al-maidah yang merupakan diantara ayat-ayat terakhir turun untuk Nabi Muhammad SAW.

يَا أَيُّهَا الرَّسُولُ بَلِّغْ مَا أُنزِلَ إِلَيْكَ مِنْ رَبِّكَ وَإِنْ لَمْ تَفْعَلْ فَمَا بَلَّغْتَ رِسَالَتَهُ  
وَاللَّهُ يَعْصِمُكَ مِنَ النَّاسِ إِنَّ اللَّهَ لَا يَهْدِي الْقَوْمَ الْكَافِرِينَ ٦٧

Terjemahnya:

“Hai rasul, sampaikanlah apa yang diturunkan kepadamu dari Tuhan-mu. Dan jika kamu tidak mengerjakan (apa yang diperintahkan itu berarti) kamu



*tidak menyampaikan risalah-Nya. Allah memelihara kamu dari (gangguan) manusia. Sesungguhnya Allah tidak memberi petunjuk kepada orang-orang yang kafir.”*

Isi ayat ini berdasarkan tafsir Al-Misbah berkenaan dengan perintah yang ditunjukkan kepada Rasulullah untuk menyampaikan pesan penting kepada kaum Muslimin, yang karena sedemikian pentingnya pesan tersebut, sehingga jika Nabi Muhammad SAW tidak menyampaikannya maka sama halnya ia tidak menyampaikan risalah sama sekali. Dari ayat diatas, berkenaan dengan perintah yang ditunjukkan kepada Rasulullah dalam menyampaikan pesan penting kepada kaum muslimin, yang karena sedemikian pentingnya pesan tersebut sehingga jika Rasulullah tidak menyampaikan sama halnya iya menyembunyikan risalah itu.

*Tabligh* memiliki kaitan erat dengan *green acocunting*. *Green accounting* menitikberatkan pada fungsi mengidentifikasi, mengukur, menilai dan melaporkan akuntansi keuangan. Dimana, dalam penyusunan laporan biaya lingkungan perlu ditanamkan sifat *tabligh* yaitu menyampaikan kebenaran tentang biaya-biaya yang dikeluarkan selama pabrik beroperasi. Menurut Adinugraha (2013) *tabligh* adalah komunikatif, transparansi dan *marketable*. *Green accounting* yang berbasis *tabligh* membuat perusahaan menyampaikan laporan keuangan yang transparan dan memiliki nilai akuntabilitas yang tinggi terhadap *stakeholders*.

**a. Model Transparansi dalam Menyampaikan Laporan Biaya Lingkungan di PTPN XIV Pabrik Gula Takalar**

Laporan biaya lingkungan secara spesifik mengklasifikasikan dan mengidentifikasi semua biaya lingkungan kedalam laporan keuangan perusahaan.

Bila biaya-biaya tersebut secara jelas teridentifikasi, perusahaan akan cenderung mengambil keuntungan dari peluang-peluang untuk mengurangi dampak lingkungan. PTPN abrik Gula Takalar dalam hal pelaporan biaya lingkungan sudah melaporkan biaya lingkungan, namun nyatanya belum diklasifikasikan secara jelas dan masih tercampur dengan pos biaya lain dalam laporan keuangan yaitu biaya pengelolaan limbah. Hal ini dilihat dari hasil wawancara dengan ibu Sevi selaku Kepala Bagian Keuangan dan Akuntansi, bahwa:

*“Biaya pencegahan, biaya deteksi lingkungan sebetulnya ada di perusahaan. Namun, semua biaya-biaya tersebut kami hanya masukkan kedalam satu pos biaya dilaporan keuangan yaitu biaya pencegahan limbah”.*

Hasil wawancara diatas dapat disimpulkan bahwa kegiatan lingkungan PTPN XIV Pabrik Gula Takalar menimbulkan biaya, namun biaya yang berkaitan dengan kegiatan tersebut belum dikelompokkan berdasarkan kategorinya. Akibatnya, biaya lingkungan menjadi tersembunyi dan tidak transparansi pada *stakeholders*.

Berbicara tentang transparansi tidak terlepas dari kesadaran penyampaian kebenaran atau kejujuran. Transparansi laporan biaya lingkungan adalah memberikan informasi mengenai biaya-biaya yang dikeluarkan perusahaan selama 1 periode kepada yang berkepentingan baik perusahaan itu sendiri, investor maupun masyarakat yang berada disekitar perusahaan. Definisi transparansi didapatkan dalam Peraturan Pemerintah yang mengatur Standar Akuntansi Pemerintahan yaitu Peraturan Nomor 24 tahun 2004 (PP24/2004) yang telah diganti melalui PP71/2010. Dalam peraturan ini ditemukan batasan tentang transparansi.

*“Memberikan informasi keuangan yang terbuka dan jujur kepada masyarakat berdasarkan pertimbangan bahwa masyarakat meemiliki hak untuk mengetahui secara terbuka dan menyeluruh atas pertanggungjawaban pemerintah dalam pengelolaan sumber daya yang dipercayakan kepadanya dan ketaatannya pada peraturan perundang-undangan.”*

Definisi diatas menegaskan bahwa transparansi merupakan wujud keterbukaan informasi mengenai keuangan kepada publik. Makna yang terkandung bahwa perusahaan sebagai badan yang berdiri di pemukiman warga harus menyediakan informasi kepada publik. Maka dari itu, PTPN XIV Pabrik Gula Takalar harus transparansi dalam mengidentifikasi laporan biaya lingkungan perusahaan. Menekankan sikap transparan (keterbukaan) sangat penting untuk diperhatikan karena dalam surat Al-Maidah ayat 8 mengatakan:

وَيْلٌ لِّلْمُطَفِّفِينَ ۝ الَّذِينَ إِذَا أَكْتَالُوا عَلَى النَّاسِ يَسْتَوْفُونَ ۚ وَإِذَا كَالُوهُمْ  
يَأْتِيهَا الَّذِينَ ءَامَنُوا كُونُوا قَوْمِينَ لِلَّهِ شُهَدَاءَ بِالْقِسْطِ ۗ وَلَا يَجْرِمَنَّكُمْ شَنَا  
نُ قَوْمٍ عَلَىٰ ءَلَّا تَعْدِلُوا ءَعْدِلُوا هُوَ أَقْرَبُ لِلتَّقْوَىٰ وَاتَّقُوا اللَّهَ إِنَّ اللَّهَ خَبِيرٌ بِمَا  
تَعْمَلُونَ ۝

Terjemahnya:

*”Hai orang-orang yang beriman hendaklah kamu jadi orang-orang yang selalu menegakkan (kebenaran) karena Allah, menjadi saksi dengan adil. Dan janganlah sekali-kali kebencianmu terhadap sesuatu kaum, mendorong kamu untuk berlaku tidak adil. Berlaku adillah, karena adil itu lebih dekat kepada takwa. Dan bertakwalah kepada Allah, sesungguhnya Allah Maha Mengetahui apa yang kamu kerjakan”.*

Isi tafsir Al-Misbah dalam surah Al-Maidah ayat 8 mengajak manusia untuk senantiasa menjalankan perintah Allah dan melaksanakan persaksian di antara manusia dengan mengungkapkan kebenaran. Manusia harus tetap berperilaku adil karena keadilan merupakan jalan terdekat menuju ketawaan kepada Allah dan menjauhi kemurkahannya. Islam telah menyeru umat manusia untuk selalu konsisten dengan keadilan, baik dengan penguasa maupun musuh. Untuk meningkatkan rasa tanggung jawab sosial dan transparansi (kejujuran/kebenaran), PTPN XIV Pabrik Gula Takalar sebaiknya membuat laporan sosial berisi mengenai laporan kegiatan CSR maupun biaya sosial sebagai wujud keterbukaan terhadap *stakeholders*. PTPN XIV Pabrik Gula Takalar hanya perusahaan cabang dari PT Perkebunan Nusantara XIV sehingga tidak membuat laporan *sustainability report* perusahaan. Perusahaan hanya diberikan rincian biaya mengenai kegiatan lingkungan dan melaksanakan kegiatan tersebut.

Dalam melaksanakan kegiatan atau program CSR (*Corporate Social Responsibility*), PTPN XIV Pabrik Gula Takalar mengeluarkan bantuan sosial dengan membuat beragam fasilitas, seperti; poliklinik, balai pertemuan, lapangan tenis, lapangan bulutangkis, sekolah dasar, Taman Kanak-kanak, Masjid, Musholah, dan mess yang diperuntungkan untuk warga sekitar. Setiap tahunnya, PTPN XIV Pabrik Gula Takalar selalu mengadakan kegiatan pembagian Gula yang disalurkan pada warga sekitar, mengadakan sunnat masal setiap masa giling, dan melaksanakan operasi massal. Hal ini dilakukan untuk memenuhi tanggung jawab perusahaan kepada masyarakat. Pemberian yang diberikan oleh PTPN XIV Pabrik Gula Takalar

didasarkan dengan niat dan keikhlasan dalam berbagi. Allah berfirman dalam surah Al-Baqarah ayat 195, yaitu:

وَأَنْفِقُوا فِي سَبِيلِ اللَّهِ وَلَا تُلْقُوا بِأَيْدِيكُمْ إِلَى التَّهْلُكَةِ وَأَحْسِنُوا إِنَّ اللَّهَ يُحِبُّ  
الْمُحْسِنِينَ ١٩٥

Terjemahnya:

*“Dan belanjakanlah (harta bendamu) di jalan Allah, dan janganlah kamu menjatuhkan dirimu sendiri kedalam kebinasaan, berbuat baiklah, karena sesungguhnya Allah menyukai orang-orang yang baik”*

Dalam tafsir Al-Misbah, ayat diatas menjelaskan bahwa, sebagaimana berjihad dilakukan dengan pengorbanan jiwa. Ia juga dapat disalurkan lewat pengorbanan harta. Maka infakkanlah harta kalian untuk menyiapkan peperangan. Ketahuilah memerangi mereka itu merupakan perang dijalan Allah. Janganlah berpangku tangan dan dermawanylah harta kalian untuk peperangan itu. Memberi atau berbagi itu berfaedah dan bermanfaat, memberi atau berbagi itu indah dan memberi dan berbagi itu berkah. PTPN XIV Pabrik Gula Takalar secara terang-terangan memberikan bantuan kepada warga. Pemberian bantuan ini merupakan wujud transparansi perusahaan kepada masyarakat bahwa keberadaan perusahaan tidak membuat rugi, bahkan membawa berkah bagi masyarakat maupun perusahaan itu sendiri.

## **b. Model Akuntabilitas dalam Menyampaikan Laporan Biaya Lingkungan di PTPN XIV Pabrik Gula Takalar**

Akuntabilitas adalah informasi akuntansi yang disajikan memperhitungkan semua aspek informasi entitas, terutama informasi yang berkaitan dengan tanggung jawab ekonomi, sosial, dan lingkungan entitas, serta biaya-manfaat dari dampak yang ditimbulkan. Akuntabilitas lingkungan menyangkut kegiatan yang dilakukan perusahaan dan efek yang ditimbulkan atas kegiatan tersebut terhadap lingkungan. Kerusakan lingkungan yang terus terjadi pada saat perusahaan beroperasi dapat meningkatkan akuntabilitas lingkungan karena disebabkan oleh adanya tekanan dari berbagai pemangku kepentingan agar perusahaan lebih peduli dengan lingkungannya dan ini semakin memberikan motivasi kepada perusahaan untuk menunjukkan bahwa mereka adalah perusahaan yang bersih. Peranan pemangku kepentingan juga dibutuhkan dalam pengelolaan dan akuntabilitas lingkungan. Kooperasi, kolaborasi, pengawasan dan audit lingkungan merupakan bentuk peran *stakeholders* dalam pengelolaan dan akuntabilitas lingkungan yang dapat memperkuat hubungan antara perusahaan dan *stakeholders*, menghasilkan kepuasan dan kenyamanan pelanggan, meningkatkan kinerja lingkungan serta berkontribusi pada perusahaan yang *going concern*.

Kontribusi atau pertanggungjawaban perusahaan terhadap lingkungan biasanya dituangkan ke dalam program CSR. Pelaporan CSR di setiap perusahaan berbeda-beda. Hal ini terjadi karena belum adanya regulasi atau kebijakan yang mengikat atau mewajibkan perusahaan untuk melaporkannya. Adapun bentuk akuntabilitas CSR di



PTPN XIV Pabrik Gula Takalar dilakukan secara sukarela. Perusahaan setiap tahunnya memberikan bantuan kepada masyarakat. Hasil wawancara dengan ibu selaku kepala bagian keuangan mengatakan:

*Berbagai fasilitas kami bangun agar masyarakat dan pihak perusahaan bisa menggunakan fasilitas tersebut, seperti masjid, mushalah, Taman Kanak-Kanak dll. Setiap tahunnya kami juga kami melaksanakan sunnat massal pada saat masa penggilingan, memberikan bantuan gula, dan mengadakan operasi pasar. Hal ini kami lakukan demi menyenangkan hati masyarakat.*

Hasil wawancara diatas menunjukkan bahwa PTPN XIV Pabrik Gula Takalar melaksanakan program CSR sebagai wujud pertanggungjawaban perusahaan kepada masyarakat karena telah beroperasi ditengah-tengah pemukiman warga. Bisa dilihat bahwa melalui program CSR, perusahaan bisa melegitimasi masyarakat dengan mengikuti sistem nilai yang ada didalam masyarakat tersebut. Perusahaan memastikan bahwa segala sesuatu yang dilakukan, *stakeholders* menganggap aktivitas mereka sebagai bentuk legitimasi.

Wawancara dari ibu kasrah warga Desa Massamaturu' mengatakan bahwa:

*Banyak sekali bantuan yang diberikan pabrik pada masyarakat di sini. Kalau masa giling perusahaan merekrut pekerja di desa ini. Pabrik gula memberikan secara gratis permintaan warga asalkan memasukkan proposal kedalam perusahaan. Perusahaan memberikan besi bekas untuk destinasi wisata DEWITA. Kemudian, pada saat masa penggilingan, perusahaan memberikan gula ke desa, kemudian desa yang membagikan kepada masyarakat. Setiap masa penggilingan juga sering diadakan sunnat massal. Selanjutnya, perusahaan sering memperbaiki kerusakan yang ada di masjid dan sekolah.”*

Hasil wawancara ini menunjukkan bahwa masyarakat turut merasakan langsung pertanggungjawaban PTPN Pabrik Gula Takalar melalui program CSR yang dilaksanakan setiap tahunnya. Tidak hanya bentuk pertanggungjawaban kepada *stakeholders*, CSR juga sebagai bentuk pertanggungjawaban kepada Allah SWT dalam bentuk sedekah. Diharapkan bahwa publikasi program CSR ini dapat membantu perusahaan memenuhi akuntabilitas kepada *stakeholders*. Akuntabilitas pelaporan biaya lingkungan dapat menunjang *going concern* perusahaan.

Terkait dengan pertanggungjawaban lingkungan perusahaan, pelaporan adalah bentuk akuntabilitas kepada *stakeholders*. Pembuatan laporan biaya lingkungan harus dilakukan dengan jujur dan benar. Perusahaan harus membuat laporan biaya lingkungan secara terpisah agar pihak *stakeholders* bisa melihat dengan jelas identifikasi biaya lingkungan yang dikeluarkan perusahaan selama beroperasi setiap tahunnya. Perusahaan juga sebaiknya membuat laporan *sustainability report* yang memuat tentang laporan keberlanjutan perusahaan. Hasil wawancara dengan ibu Sevi selaku kepala bagian keuangan mengatakan:

*“Untuk laporan biaya lingkungan tersendiri kami belum punya. Kami masih gabungkan didalam laporan keuangan. kami juga memiliki laporan sustainability report.”*

Hasil wawancara ini menyatakan bahwa pertanggungjawaban PTPN XIV Pabrik Gula Takalar dalam bentuk pelaporan belum terealisasi dengan baik. Untuk meningkatkan akuntabilitas, perusahaan sebaiknya membuat laporan biaya lingkungan terpisah. Membuat laporan *sustainability report* perusahaan. Namun PTPN XIV Pabrik Gula Takalar tidak membuat laporan *sustainability report* karena



merupakan perusahaan cabang dari PTPN X. PTPN XIV Pabrik Gula Takalar hanya diberikan rincian biaya mengenai kegiatan lingkungan dan melaksanakan kegiatan tersebut.

**Tabel 4.5 Relevansi Laporan Biaya Lingkungan dalam Perspektif *Tabligh* di PTPN XIV Pabrik Gula Takalar**

<b>Konsep <i>Tabligh</i></b>	<b>Relevansi Konsep <i>Tabligh</i> dalam Pelaporan Biaya Lingkungan di PTPN XIV Pabrik Gula Takalar</b>
Transparansi	<ul style="list-style-type: none"> <li>a. Keterbukaan anggaran biaya lingkungan dalam bentuk penganggaran</li> <li>b. Keterbukaan kegiatan yang diprogramkan dan dijalankan dalam melaksanakan program CSR (<i>Corporate Social Responsibility</i>)</li> <li>c. Keterbukaan realisasi anggaran yang digunakan dalam bentuk dikeluarkannya biaya lingkungan</li> </ul>
Akuntabilitas	<ul style="list-style-type: none"> <li>a. Akuntabilitas vertikal dalam bentuk pertanggungjawaban lingkungan.</li> <li>b. Akuntabilitas horizontal dalam bentuk pelaporan pertanggungjawaban lingkungan.</li> </ul>

*Sumber: data olahan peneliti, 2020*

Laporan biaya lingkungan dalam perspektif *tabligh* menghasilkan laporan keuangan yang transparansi dan akurat yang dapat menunjang keberlangsungan perusahaan (*going concern*). Keberadaan *going concern* pada suatu badan akan

mampu mempertahankan kegiatan usahanya dalam jangka panjang. Laporan keuangan yang disiapkan pada dasar *going concern* akan mengasumsikan bahwa perusahaan akan bertahan melebihi jangka waktu pendek. Kajian atas *going concern* dilakukan dengan melihat kondisi internal dan eksternal perusahaan yang tercermin dalam profitabilitas, likuiditas dan respon *stakeholders* terhadap perusahaan. Prediksi tentang kemungkinan bangkrut atau tidaknya suatu perusahaan termasuk salah satu komponen keputusan tentang *going concern*.

Perusahaan yang menerapkan *green accounting* akan mempunyai *going concern* dan merupakan faktor strategis untuk mengembangkan perusahaan kedepan. Penerapan *green accounting* di perusahaan akan mengurangi terjadinya kerusakan lingkungan sehingga diharapkan kesadaran dan pengetahuan perusahaan akan dampak kerusakan lingkungan yang akan mempengaruhi keberlangsungan hidup dimasa yang akan datang. *Going concern* sangatlah dibutuhkan dalam perusahaan sebagai dalam membentuk citra positif perusahaan sehingga perusahaan memiliki kemampuan untuk mempertahankan kelangsungan hidupnya.

#### **a. Keberlanjutan Operasional PTPN XIV Pabrik Gula Takalar**

Keberlanjutan operasional merupakan kemampuan perusahaan untuk tetap menjalankan inti sari dari jenis usaha yang dilakukan secara efektif. Keberlanjutan operasional perusahaan akan terjadi apabila perusahaan berfokus pula kepada dimensi sosial dan dimensi lingkungan yang berbeda diluar perusahaan. PTPN Pabrik Gula dalam menjaga keberlanjutan operasionalnya dalam mengelolah tebu menjadi gula tidak main-main dalam pemilihan kualitas tebu. PTPN XIV Pabrik Gula Takalar

menggunakan kebijakan baru dalam pemilihan tebu menggunakan ARI yaitu Analisa Rendemen Individu. Rendemen Merupakan banyaknya Kristal gula yang dihasilkan dibanding dengan tebu giling. Hasil wawancara ibu Tri selaku bagian Pengelolaan bahwa:

*“Dalam pemilihan tebu dari warga kami menggunakan sistem ARI. ARI adalah Analisa Rendemen Individu. Kami pernah mengeluarkan ARI 7-12”.*

Hasil wawancara diatas menunjukkan bahwa PTPN XIV Pabrik Gula Takalar sangat memperhatikan kualitas gula dengan menggunakan sistem ARI untuk mendapatkan bahan baku tebu berkualitas tinggi. Selain itu, penggunaan teknologi yang dapat mengukur rendemen individu dengan adil dan mengurangi campur tangan manusia dapat membuat kepercayaan petani terhadap PTPN XIV Pabrik Gula Takalar meningkat sehingga makin banyak petani tebu yang bekerjasama dengan perusahaan. PTPN XIV Pabrik Gula Takalar memproduksi 21.700 Ton gula pada tahun 2019 yang dihasilkan dari 250.000 ton tebu. Dengan dicapainya produksi sebanyak itu dapat meningkatkan taraf hidup masyarakat Kabupaten Takalar.

Keberlanjutan lingkungan adalah PTPN XIV Pabrik Gula Takalar dalam menjaga keberlanjutan operasionalnya, selain memperhatikan kualitas tebu, juga memperhatikan lingkungannya. Dalam proses produksi tebu, perusahaan menghasilkan limbah cair dan limbah padat. Limbah cair selalu diproses terlebih dahulu sebelum sampai kelingkungan. Sedangkan limbah padat seperti besi dihancurkan oleh pihak ketiga dan ampas tebu ditimbun kedalam tanah agar tanah

menjadi humus kembali. Wawancara dari ibu Tri selaku Kepala Bagian Pengelolaan, bahwa:

*“Dalam beroperasi perusahaan kami mengacu pada dokumen AMDAL perusahaan. Perusahaan dalam melakukan proses evaluasi seperti kegiatan lingkungan, selalu melakukan analisa terutama dalam masalah limbah. Pelestarian lingkungan ini harus dilakukan terus menerus untuk menforong keberlanjutan operasional perusahaan. Adapun kegiatan yang kami lakukan, seperti melakukan penghijauan, penyediaan sarana limbah B3 dengan cara pembuatan kolam penampungan limbah.”*

Melalui hasil wawancara diatas, maka dapat dilihat bahwa melalui penerapan *green accounting* diharapkan lingkungan sekitar perusahaan akan selalu bersahabat atau terhindar dari kerusakan lingkungan. Perusahaan akan secara sadar dan sukarela mematuhi peraturan pemerintah setempat. Penerapan *green accounting* pada perusahaan diatur dalam PP No. 47 tahun 2012 yang merupakan tindak lanjut dari UU Perseroan Terbatas No. 40 Tahun 2007 yang berbunyi setiap perseroan mempunyai tanggung jawab sosial dan lingkungan bagi yang menjalankan usahanya dibidang yang berkaitan dengan Sumber Daya Alam. Menjaga lingkungan akan membuat perusahaan memiliki citra positif terhadap *stakeholders* sehingga memiliki kemungkinan akan terus beroperasi dalam jangka panjang.

#### **b. Keberlanjutan Lingkungan PTPN XIV Pabrik Gula Takalar**

Keberlanjutan Lingkungan adalah kemampuan perusahaan untuk mendapatkan legitimasi dari masyarakat dan pemerintah sehingga perusahaan akan tetap beroperasi tanpa adanya ancaman. Dalam mempertahankan legitimasi dari masyarakat, PTPN XIV Pabrik Gula Takalar memiliki hubungan silaturahmi dengan

warga penduduk sekitar dengan cara menjaga limbah agar tidak merembes ke pemukiman warga. Ibu Sevi selaku kepala Bagian Keuangan dan Akuntansi Mengatakan bahwa:

*“Sampai saat ini belum ada yang pernah mengadu masalah pencemaran lingkungan ke perusahaan. Malah menurut kami kami ini termasuk perusahaan yang melakukan penghijauan karena kami kan menanam tebu.”*

Wawancara diatas membuktikan bahwa PTPN XIV Pabrik Gula Takalar sampai sekarang belum pernah mendapatkan teguran dari warga maupun pemerintah Kabupaten Takalar dalam hal kerusakan lingkungan. Perusahaan sadar betul bahwa mereka beroperasi di sekitaran permukiman warga sehingga harus bertanggung jawab penuh apabila ada kerusakan lingkungan. Kesadaran PTPN XIV Pabrik Gula Takalar diperkuat oleh bukti bahwa perusahaan mendapatkan warna biru dalam PROPER. Hasil wawancara dari ibu Sevi selaku Kepala Bagian Keuangan dan Akuntansi mengatakan bahwa:

*“Kami sudah 4 kali mendapatkan sertifikat penilaian pengolahan limbah berwarna biru dari Badan Lingkungan Hidup. Alhamdulillah disini kita bisa lihat bahwa limbah yang dihasilkan perusahaan tidak berbahaya bagi lingkungan. Kami juga dipantau langsung oleh pusat per 6 bulan sekali. ”*

Hasil wawancara diatas menunjukkan bahwa PTPN XIV Pabrik Gula Takalar tidak hanya berkiprah pada penilaian sendiri tapi sudah mendapatkan sertifikat PROPER yang menandakan bahwa perusahaan menjaga lingkungan dengan sangat baik. PROPER biru menandakan bahwa limbah sudah diolah oleh perusahaan sudah tidak berbahaya bagi lingkungan.

### c. Keberlanjutan Eksistensi PTPN XIV Pabrik Gula Takalar

Keberlanjutan eksistensi adalah kemampuan perusahaan untuk tetap mempertahankan kehadiran keberadaannya dalam dunia industri agar tetap menjadi pasar bagi konsumen. Eksistensi perusahaan akan tetap berlanjut apabila perusahaan memperhatikan profit, lingkungan dan masyarakat. Perusahaan yang hanya mementingkan keuntungan saja tidak akan bertahan lama dalam dunia bisnis. PTPN XIV Pabrik Gula Takalar dalam mempertahankan eksistensi perusahaan selalu memperhatikan kualitas gula yang dihasilkan. Hal ini dibuktikan PTPN XIV Pabrik Gula Takalar masih berdiri sampai sekarang. Hasil Wawancara dari ibu Sevi selaku kepala Bagian Keuangan dan Akuntansi Mengatakan bahwa:

*“Untuk mempertahankan eksistensi perusahaan kami terlebih dahulu meyakinkan warga sekitar bahwa kami tidak membawa kerugian disini. Kami membawa keuntungan. Hal ini dibuktikan kami bekerjasama dengan petani dengan membentuk Koperasi bernama Tebu Rakyat untuk mengelolah tebu petani menjadi gula dengan bagi hasil yang sudah ditentukan”*

Hasil wawancara diatas menunjukkan bahwa dalam mempertahankan eksistensi, PTPN XIV Pabrik Gula Takalar membuka lapangan pekerjaan bagi warga di sekitar perusahaan. Perusahaan bekerjasama dengan masyarakat untuk menyediakan bahan baku utama yaitu tebu. Tak hanya itu, masyarakat yang berada disekitar perusahaan belum pernah mendengar keluhan warga mengenai pencemaran lingkungan. Ibu Hasrah warga dari desa Massamaturu’ mengungkapkan bahwa:

*“Saya belum pernah mendengar ada warga yang masuk kesana menuntut pertanggungjawaban lingkungan. Bahkan hubungan*



*warga dengan perusahaan sangatlah baik. Banyak sekali bantuan yang diberikan kepada warga sekitar. Saya sendiri merasakan bantuan dari pabrik gula. Pabrik bahkan menambah lowongan pekerjaan bagi petani.”*

Hasil wawancara diatas menunjukkan bahwa PTPN XIV Pabrik Gula Takalar berusaha menyetarakan sistem nilai yang ada diperusahaan dan system nilai yang ada dimasyarakat. Hal ini sejalan dengan teori legitimasi yang mengatakan bahwa organisasi berusaha menciptakan keselarasan nilai-nilai sosial yang melekat pada kegiatannya dengan norma yang dijunjung tinggi oleh masyarakat. Dengan memperhatikan masalah lingkungan maka respon positif dari masyarakat setempat dan pasar akan mempengaruhi pengambilan keputusan atas adanya pengungkapan lingkungan. Oleh karena itu penerapan *green accounting* sesuai dengan prosedur dan yang dilakukan dengan niat tanpa ada paksaan merupakan wujud dari keberlanjutan eksistensi perusahaan perusahaan.

Berkaca pada 3 bentuk *going concern*, kita dapat melihat bahwa PTPN XIV Pabrik Gula Takalar memiliki keberlansungan hidup dalam jangka panjang. Selain itu citra perusahaan dimata masyarakat dan pemerintah sangat positif hal ini ditandai dengan adanya hubungan kerjasama dan tidak adanya aduan masyarakat terkait pencemaran lingkungan yang terjadi karena aktifitas produksi perusahaan. hal ini menunjukkan bahwa perusahaan berhasil mendapatkan legitimasi dari masyarakat setempat.

**Tabel 4.6 Laporan Biaya Lingkungan dalam Bingkai Going Concern**

<b>Indikator <i>Going Concern</i></b>	<b>Bingkai <i>Going Concern</i> di PTPN XIV Pabrik Gula Takalar</b>
1. Keberlanjutan Operasional	<ul style="list-style-type: none"> <li>a. Menggunakan sistem ARI (Analisa Rendemen Individu)</li> <li>b. Mengikuti AMDAL (Analisis Mengenai Dampak Lingkungan)</li> </ul>
2. Keberlanjutan Lingkungan	<ul style="list-style-type: none"> <li>a. Perusahaan memanfaatkan sumber daya alam sehingga sangat penting untuk pelestarian lingkungan</li> <li>b. Perusahaan mendapatkan PROPER berrwarna Biru</li> </ul>
3. Keberlanjutan Eksistensi	<ul style="list-style-type: none"> <li>a. Bekerja sama dengan masyarakat dengan mendirikan Koperasi Tebu Rakyat</li> <li>b. Belum ada aduan negatif dari masyarakat mengenai kerusakan lingkungan</li> </ul>



## **BAB V**

### **PENUTUP**

#### **A. Kesimpulan**

Berdasarkan hasil penelitian dan pembahasan yang telah dimuat dan diuraikan pada bab sebelumnya, maka peneliti dapat menarik kesimpulan yaitu:

1. Keberadaan *green accounting* sangatlah penting bagi PTPN XIV Pabrik Gula Takalar. PTPN XIV Pabrik Gula Takalar sudah menyiapkan biaya lingkungan dalam suatu periode untuk membiayai kerusakan yang terjadi selama pengoperasian pabrik. Dalam penghancuran limbah, perusahaan menggunakan dua pihak, yaitu pihak internal dan pihak eksternal. Pihak internal diperuntukkan limbah yang bisa dimusnahkan oleh perusahaan sedangkan pihak internal digunakan untuk ketika perusahaan tidak bisa memusnahkan sendiri limbahnya.
2. PTPN XIV Pabrik Gula Takalar sudah mengeluarkan biaya untuk menanggulangi kerusakan lingkungan, tetapi pengakuan biaya-biaya tersebut belum dikelompokkan berdasarkan kategori. Biaya lingkungan PTPN XIV Pabrik Gula Takalar di satukan dalam satu pos biaya, yaitu biaya pencegahan limbah. Hal ini berakibat pada tersembunyinya biaya lingkungan. Dengan demikian, PTPN XIV Pabrik Gula Takalar belum sepenuhnya menerapkan *green accounting* dalam hal pengidentifikasian, pengukuran, dan pelaporan biaya lingkungan.
3. Konsep *tabligh* (menyampaikan) dalam relevansinya terhadap laporan biaya lingkungan ditekankan komponen transparansi dan akuntabilitas. PTPN XIV Pabrik Gula Takalar masih kurang transparansi dalam hal pelaporan biaya

lingkungan karena perusahaan tidak mengkategorikan biaya lingkungan. sedangkan, dalam segi akuntabilitas, PTPN XIV Pabrik Gula Takalar belum bisa membuat laporan *sustainability report*.

4. Indikator *going concern* terdiri dari tiga, yaitu *pertama*, Keberlanjutan Operasional, ditandai dengan penggunaan sistem ARI (analisa Rendemen Individu) dalam pemilihan tebu di PTPN XIV Pabrik Gula Takalar, dan dalam pengelolaan limbah, perusahaan mengikuti AMDAL (Analisis mengenai Dampak Lingkungan). *Kedua*, keberlanjutan Lingkungan, ditandai dengan penerimaan sertifikat PROPER berwarna biru yang langung dinilai oleh pihak provinsi. *Terkahir* keberlanjutan Eksistensi ditandai dengan belum adanya aduan dari masyarakat terkait masalah lingkungan yang disebabkan oleh perusahaan.

## **B. Implikasi Penelitian**

Implikasi yang diajukan peneliti sebagai bentuk saran-saran atas keterbatasan yang ada yang dapat dijadikan perbaikan PTPN XIV Pabrik Gula Takalar dimasa mendatang, diantaranya:

1. Perusahaan sebaiknya menggolongkan laporan biaya lingkungan berdasarkan kategori. Laporan biaya lingkungan yang dibuat memuat akun yang dapat menjelaskan secara rinci biaya yang digunakan dalam pengelolaan limbah. Dengan demikian, informasi laporan biaya lingkungan menjadi transparan dan memudahkan *stakeholders* dalam membaca laporan biaya lingkungan.
2. Penyusunan laporan biaya lingkungan sebaiknya dipisahkan dari laporan keuangan tahunan perusahaan dan sebaiknya perusahaan membuat laporan laporan

*sustainability report* terpisah dengan perusahaan pusat agar informasi tentang kegiatan lingkungan dapat dilihat secara jelas dan rinci.

### **C. Saran**

Berdasarkan hasil dan kesimpulan yang telah dipaparkan oleh penulis sebelumnya, maka peneliti memberikan saran kepada PTPN XIV Pabrik Gula Takalar untuk tetap mempertahankan hubungan baik dengan masyarakat disekitar perusahaan. Apalagi perusahaan berdiri ditengah-tengah pemukiman warga yang otomatis apabila terjadi pencemaran lingkungan akan berimbas kepada masyarakat. Citra buruk yang diberikan perusahaan pada masyarakat dapat membuat perusahaan tidak bertahan lama.

## DAFTAR PUSTAKA

*Al-Qur'an Al Karim.*

- Abdullah, M. W. dan A. Yuliana. 2018. Corporate Environmental Responsibility: An Effort to Develop A Green Accounting Model. *Jurnal Akuntansi*, XXII(3): 305-320.
- Abdullah, M. W. dan H. Amiruddin. 2020. Efek *Green Accounting* terhadap *Material Flow Cost Accounting* dalam Meningkatkan Keberlangsungan Perusahaan. *Jurnal Ekonomi dan Keuangan*. 4(2): 166-186.
- Adinugraha, H. H. 2013. Norma dan Nilai dalam Ilmu Ekonomi Islam. *Media Ekonomi dan Teknologi Informasi*, 21(1): 49-59.
- Agustia, D. 2010. Pelaporan Biaya Lingkungan sebagai Alat Bantu Bagi Pengambilan Keputusan yang Berkaitan dengan Pengelolaan Lingkungan. *Akrual Jurnal Akuntansi*, 1(2): 190-214.
- Alamsyah, Y. A. 2017. Membumikan Sifat Rasul dalam Kepemimpinan Pendidikan: Memosisikan Nabi Muhammad SAW Sebagai Panutan Dalam Kepemimpinan Pendidikan. *Jurnal Kependidikan Islam*, VII(II): 137-147.
- Andika, A., N. L. G. E. Sulindawati, dan P. S. Kurniawan. 2017. Analisis Perlakuan Akuntansi Atas Biaya Pengolahan Limbah Pabrik (Studi Penerapan Akuntansi Lingkungan pada PT Indo Citra Jaya Samudra Jmebrana). *E-Journal AKk Universitas Pendidikan Genesha*, 8(2): 1-10.
- Astuti, A. D. dan P. I. Nugroho. 2016. Kepedulian dan Pengetahuan Pelaku Bisnis Mengenai Green Accounting. *Jurnal Bisnis dan Ekonomi*, 14(1): 34-45.
- Astuti, N. 2012. Mengenal Green Accounting. *Permana*, IV(1): 69-75.
- Atmadja, A. T. 2013. Pergulatan Metodologi dan Penelitian Kualitatif dalam Ranah Ilmu Akuntansi. *Jurnal Akuntansi Profesi*, 3(2): 122-141.
- Azmi, Z., Abdillah Arif N. dan Wardayani. 2018. Memahami Penelitian Kualitatif dalam Akuntansi. *Akuntabilitas: Jurnal Ilmu Akuntansi*, 11(1): 159-168.
- Citrayantie, T., D. Said, dan Mediaty. 2020. *Green Accounting* dalam Penelitian Kepustakaan. *Jurnal Akuntansi, Kewirausahaan dan Bisnis*, 5(1):1-11.
- Daromes, F. E. 2020. Peran Pengungkapan Lingkungan dalam memediasi Pengaruh Kinerja Lingkungan terhadap Nilai Perusahaan. *Jurnal Akuntansi*, 14(1): 77-101.
- Dewi, M. A. 2020. Pengaruh *Green Accounting* dan *Dividend Payout Ratio* terhadap *Firm Size* melalui CSR sebagai Variabel Moderating. *Jurnal Bisnis dan Manajemen*, 14(1): 34-47.
- Elihmi, E. dan A. Syahid. 2018. Penerapan Pembelajaran Pendidikan Agama Islam dalam Membentuk Karakter Pribadi yang Islami. *Jurnal Edumaspul*, 2(1): 1-18.

- Farouk, S., J. Cherian, dan J. Jacob. 2012. Akuntansi hijau dan manajemen untuk manufaktur berkelanjutan di negara berkembang. *International journal of bisnis dan manajemen*, 7(20): 36-43.
- Fatwadi, L. Handajani, dan N. Fitriah. 2016. Voluntary Report Berbasis Green Accounting. *jurnal Akuntansi Multiparadigma*, 7(3): 370-387.
- Febriansyah, E. dan R. Fahreza. 2020. Pengaruh Pengungkapan Akuntansi Lingkungan dan Mekanisme *Good Corporate Governance* terhadap Kinerja Keuangan (Studi Empiris pada Perusahaan yang Terdaftar di Bursa Efek Indonesia). *Jurnal Pasar Modal dan Bisnis*, 2(2): 129-154.
- Fitriani, A. 2013. Pengaruh Kinerja Lingkungan dan Biaya Lingkungan terhadap Kinerja Keuangan pada BUMN. *Jurnal Ilmu Manajemen*, 1(1): 137-148.
- Gunawan, E. 2012. Tinjauan teoritis Biaya lingkungan terhadap Kualitas Produk dan Konsekuensinya terhadap Keunggulan Komopetitif Perusahaan. *Jurnal Ilmiah Mahasiswa Akuntansi*, 1(2):47-50.
- Hamzah, A. 2018. Pengaruh Biaya Lingkungan, *Corporate Social Responsibility* terhadap Kinerja Keuangan dan Kinerja Lingkungan sebagai Variabel Intervening. *Jurnal Ekonomi Akuntansi dan Manajemen*, 13(2): 1-18.
- Hapsoro, D. dan R. I. Adyaksana. 2020. Apakah Pengungkapan Informasi Lingkungan Memoderasi Pengaruh Kinerja Lingkungan dan Biaya Lingkungan terhadap Nilai Perusahaan?. *Jurnal Riset Akuntansi dan Keuangan*, 8(1): 41-52.
- Hasira, L. O., R. Fitriana, dan B. C. D. Harso. 2018. Analisis Penerapan Akuntansi Lingkungan pada Rumah Sakit Medika Citra dalam Proses Pengelolaan Limbah. *Jurnal Akuntansi Multi Dimensi*, 1(1): 1-9.
- Hasniati. 2013. Sikap dan Perilaku Birokrat Garis-Depan dalam Pelayanan Publik Ditinjau dari Perspektif Syariat Islam. *Al-Fikr*, 17(1):1-14.
- Hendratno, S. P. 2016. Sudut pandang perusahaan di akuntansi hijau. *Binus Business Review*, 7(3): 247-253.
- Ikhsan, A. 2009. Akuntansi Manajemen Lingkungan. Jogjakarta: Graha Ilmu.
- Indriantoro, N. dan B. Supomo. 2013. *Metodologi Penelitian Bisnis untuk Akuntansi dan Manajemen*. Edisi Pertama. Yogyakarta: BPFE Fakultas Ekonomi dan Bisnis UGM.
- Indryani, H., S. Fransisca, dan S. Purnama. 2018. Analisis Corporate Social Responsibility Disclosure sebagai Perwujudan Green Accounting. *Jurnal Accounting Politeknik tSekayu*, VII(1): 52-58.
- Jaya, H. 2015. Analisis Penerapan Akuntansi Biaya Lingkungan terhadap Laba Perusahaan PT. Imeco Batam Tusbular. *Jurnal Measurement*, 9(1): 59-77.
- Jolly, L. 2014. Green Accounting a Way to Sustainable Development. *Sai Om Journal of Commerce & Management*, 1(5): 44-47.
- Junaedi, D. 2013. Memahami Teks, Melahirkan Konteks: Menelisik Interpretasi Ideologis Jamaah Tabligh. *Journal Qur'an and Hadith Studies*, 2(1): 1-17.



- Lestari, N. P. R. K., I. G. A. P. Yudiantara, dan P. S. Kurniawan. 2020. Analisis Potensi Pelaporan Akuntansi Lingkungan sebagai Bentuk Pertanggungjawaban Perusahaan terhadap Lingkungan (Studi pada PG Madikismo Cabang Denpasar). *Jurnal Ilmiah Akuntansi dan Humanikah*, 10(1): 51-61.
- Lingga, V. P. dan M.G. Wirakusuma. 2019. Pengaruh *Corporate Social Responsibility* pada Nilai Perusahaan dengan Kinerja Lingkungan sebagai Pemoderasi. *E-Jurnal Ekonomi dan Bisnis Universitas Udayana*, 8(4): 413-442.
- Loen, M. 2018. Penerapan *Green Accounting* dan *Material Flow Costaccounting* (Mfca) erhadap *Sustainable Development*. *Jurnal Akuntansi & Bisnis Krisnadwipayana*, 5(1): 1-14.
- Mardikawati, S. I., L. P. Widianingsih, dan R. Magdalena. 2014. Evaluasi Penerapan Akuntansi Manajemen Lingkungan pada PT II. *Jurnal Gema Aktualita*, 3(2): 98-106.
- Mariani, D. 2017. Pengaruh Penerapan Green Accounting, Kepemilikan Saham Publik, Publikasi CSR terhadap Pengungkapan CSR dengan Kinerja Keuangan sebagai Variabel Intervening (Studi Empiris Pada Perusahaan Property dan *Real Estate* yang Terdaftar di Bursa Efek Indonesia Tahun 2011-2015). *Jurnal Akuntansi dan Keuangan*, 6(2): 141-160.
- Marina, A., A. I. Wahjono, dan G. Desipradani. 2017. Akuntansi Hijau Berbasis Etika Bisnis: Implementasi di RSUA Ponogoro, Jawa Timur. *Balance*, VIX(1): 19-28.
- Mumtazah, F. dan A. Purwanto. 2020. Analisis Pengaruh Kinerja Keuangan dan Pengungkapan Lingkungan terhadap Nilai Perusahaan. *Diponegoro Journal of Accounting*, 9(2): 1-8.
- Muslim. 2016. Varian-varian Paradigma, Pendekatan, Metode, dan Jenis Penelitian dalam Ilmu Komunikasi. *Wahana*, 1(10): 77-85.
- Nastia, D. A. 2019. Analisis Profitabilitas terhadap Perusahaan Pelaku Green Accounting (Studi Kasus pada Perusahaan Peraih Industri Hijau yang Tercatat di Bursa Efek Indonesia). *Jurnal Prosding*, 46-54.
- Nasution, H. dan S. A. Agustin. 2020. Analisis Aktivitas dan Biaya Lingkungan dalam Mewujudkan *Green Accounting* pada BUMDES Setia Asih. *Jurnal PETA*, 5(2): 17-35.
- Ningsih, F. W. dan R. Rachmawati. 2017. Implementasi Green Accounting dalam Meningkatkan Kinerja Perusahaan. *Journal of Applied Business and Economics*, 4(2): 149-158.
- Nisa, A. C., A. Malikhah, S. A. Anwar. 2020. Analisis Penerapan *Green Accounting* Sesuai PSAK 57 dan Kinerja Lingkungan terhadap Profitabilitas Perusahaan Pertambangan (Studi Empiris pada Perusahaan yang Listing di Bursa Efek Indonesia Tahun 2014-2018). *Jurnal Ilmiah Riset Akuntansi*, 9(3): 15-26.

- Nurhadi. 2020. Kajian Tauhid Aqidah di Pondok Pesantren Al-Hidayaj Rutan Kelas II B Pekanbaru. *Jurnal Pendidikan dan Dakwah*, 2(1):1-24.
- Nurlela, R. dan Islahuddin. Pengaruh Corporate Social Responsibility terhadap Nilai Perusahaan dengan Prosentase Kepemilikan Manajemen Sebagai Variabel Moderating. *Simposium Nasional Akuntansi (SNA)*, 1-31.
- Nurul, Farida R. 2016. Menggunakan Metode Etnografi dalam Penelitian Sosial. *Dimensi*, 9(2): 87-92.
- Nuryana, I., W. S. Rachmadani, dan K. W. Jati. 2018. Implementasi Green Accounting pada Daerah Rawan Bencana (Studi Fenomenologis pada Pemerintah Daerah Kabupaten Banjarnegara). *Equilibrium*, 6(1): 11-25.
- Onibala, A. G., I. L. Saerang, dan L. O. H. Dotulong. 2017. Analisis Perbandingan Prestasi Kerja Karyawan tetap dan Karyawan Tidak Tetap di Kantor Sinode GMIM. *Jurnal EMBA*, 5(2): 380-387.
- Pohan, I. 2015. Pembentukan Karakter Pribadi Muslim (Studi pada Siswa Taman Kanak-kanak Islam Terpadu Ad-Dhuha Dusun Purwasari Kecamatan Pelepat Ilir kabupaten Bungo). *Nur El-Islami*, 2(2): 74-87.
- Pratiwi, D. N. dan Y. A. Pravasanti. 2018. Analisis Penerapan Green Accounting pada Industri Batik Laweyan. *Jurnal Accounting, Auditing, & Accountability*, 3(2): 536-550.
- Purwanto, A. 2011. Pengaruh Tipe Industri, Ukuran Perusahaan, Profitabilitas, terhadap Corporate Social Responsibility. *Jurnal Akuntansi dan Auditing*, 8(1): 1-94.
- Qodriana, E. L. 2017. Akuntansi Lingkungan Kajian Penerapan Pada Perusahaan yang Terdaftar Di Bei. *Ekonomi – Akuntansi*, 1(3): 1-18.
- Ratulangi, A. V. J., S. Pangemanan, dan V. Tirayoh. 2018. Analisis Penerapan Akuntansi Lingkungan terhadap Biaya Operasional Pengelolaan Limbah pada Rumah Sakit Pancaran Kasih Manado. *Jurnal Riset Akuntansi Going Concern*, 13(13): 410-418.
- Risminawati dan M. I. Arrosyad. 2015. Analisis Penanaman Pendidikan Karakter 4 Aifat Nabi “SAFT” pada Buku Siswa Kelas 4 tema 1 “Indahnya Kebersamaan” Kurikulum 2013. *Prosiding Seminar Nasional dan Call for Papers*, 282-294.
- Santoso, A.F D. 2018. Penerapan Biaya Lingkungan dalam Perlindungan Sumber Daya Alam dan Kelestarian Lingkungan. *Jurnal penerapan biaya lingkungan*, 11(1): 1-6.
- Santoso, H. F. 2012. Akuntansi lingkungan tinjauan terhadap sistem informasi akuntansi manajemen atas biaya lingkungan. *Jurnal akuntansi*, 12(2): 635-654.
- Sari, M., Faridah, dan L. Setiawan. 2017. Analisis Penerapan Akuntansi Lingkungan pada Rumah Sakit Umum Daerah Daya Makassar. *Jurnal Riset Edisi XII*, 3(1): 42-54.

- Sela, A. Y., H. Karamoy, dan L. M. Mawikere. 2019. Analilis Penerapan Akuntansi Lingkungan pada RSUD DR. Sam Ratulangi Tondano. *Indonesia Accounting Journal*, 1(2): 63-73.
- Siregar, A. Y. 2020. Implementasi Algoritma Crochemore-Perrin pada Aplikasi Silsilah Keturunan Nabi Berbasis Android. *Journal of Information Sistem Research*, 1(3): 216-222.
- Sugiyono. 2014. *Metode Penelitian Kuantitatif Kualitatif dan R&D*. Cetakan ke-21. Bandung: Alfabeta
- Sulistiawati, E. dan N. Dirgantari. 2016. Analisis Pengaruh Penerapan Green Accounting terhadap Profitabilitas pada Perusahaan Pertambangan yang Terdaftar di Bursa Efek Indonesia. *Jurnal Reviu Akuntansi dan Keuangan*, 6(1): 865-872.
- Sunandar, H. S. dan M. Satar. 2016. Tinjauan tentang Proses Recruitment Tenaga Kerjs di Kantor Pusat PT Y Bandung. *INDEPT*, 6(1): 24-34.
- Susilo, J. dan N. Astuti. 2014. Penyusunan Model *Green Accounting* untuk Perusahaan Melalui Perhatian, Keterlibatan, Pelaporan Akuntansi Lingkungan dan Auditnya. *Permana*, V(2): 17-32.
- Tafsir Al-Misbah karya Quraish Shihab.
- Tisna, R. D. A., N. Diana, dan Afifudin. 2020. Pengaruh Penerapan *Green Accounting* terhadap Profitabilitas Perusahaan Manufaktur yang Terdaftar di BEI Tahun 2015-2018. *E-JRA*, 9(1): 17-28.
- Totanan, C. dan N. Paranoan. 2018. Going Concern dalam Metafora Ondel-Ondel. *Jurnal Akuntansi Multiparadigma*, 9(1): 87-105.
- Widjaja, M. Y. A. 2020. Konsep *Spiritual Leadership* Menghidupkan Sunnah Harian Nabi Muhammad dalam Pembentukan Karakter SDI di Era Millenial. *Jurnal Perbankan Syariah dan Ekonomi Syariah*, 2(1): 69-84.
- Wulandari, R., D. Natasari, I. A. Faiz. 2019. Penerapan Akuntansi Lingkungan pada Badan Usaha Milik Desa untuk Mewujudkan *Green Accounting* (Studi Kasus pada Badan Usaha Milik Desa "X"). *Jurnal MONEX*, 8(1): 189-188.
- Yenti E., R. Candra, dan R. A. Julianti. 2020. Penerapan Akuntansi Lingkungan terhadap Biaya Operasional Pengelolaan pada RSUD Prof. Dr. M.A. Hanafiah SM Batusangkar. *Jurnal IMARA*, 4(4): 67-77.
- Zuhdi, M. H. 2011. Istiqomah dan Konsep Diri Seorang Muslim. *Religia*, 14(1): 111-128.
- Zulaikhah, S. dan E. Kristiani. 2020. Pengetahuan Biaya lingkungan dan Konsep Green Accounting pada Hotel Klasifikasi Melati di Kota Surakarta. *Media Akuntansi*, 32(1): 69-85.
- Zulhaimi, H. 2015. Pengaruh Penerapan Green Accounting terhadap Kinerja Perusahaan. *Jurnal Riset Akuntansi dan Keuangan*, 3(1): 603-625.





**LAMPIRAN I**

**RESUME WAWANCARA**

**ALAUDDIN**  
M A K A S S A R

## MANUSKRIP WAWANCARA

**Informan** : Kepala Akuntansi dan Keuangan

**Nama** : Sevie Nurrochmany

**Perusahaan** : PT Perkebunan Nusantara XIV Kabupaten Takalar

1. Apakah perusahaan telah mengetahui tentang adanya *green accounting*?

**Jawaban:**

Iya, secara umum saja. Dalam akuntansi ada yang dinamakan *green accounting* yang hasilnya sebagai bentuk laporan pertanggung jawaban sosial perusahaan dengan mengeluarkan biaya lingkungan dalam ranah lingkungan perusahaan

2. *Green accounting* memiliki beberapa indikator penting yaitu, pengidentifikasi, mengukur dan mengungkapkan biaya lingkungan yang ada diperusahaan.

Apakah perusahaan ini telah memenuhi indikator tersebut dalam laporan biaya lingkungan?

**Jawaban:**

Sudah. Dalam proses *green accounting*, perusahaan melakukan pengidentifikasian, pengukuran dan pengungkapan biaya lingkungan.

3. Dalam *green accounting* menurut Hansen dan mowen terdapat 4 klasifikasi biaya yaitu biaya pencegahan lingkungan, biaya deteksi lingkungan, biaya kegagalan

internal dan biaya kegagalan eksternal. Apakah perusahaan menerapkan klasifikasi biaya ini?

**Jawaban:**

Biaya pencegahan, biaya deteksi lingkungan sebetulnya ada di perusahaan. Namun, semua biaya-biaya tersebut kami hanya masukkan kedalam satu pos biaya dilaporan keuangan yaitu biaya pencegahan limbah. Namun untuk laporan biaya lingkungan tersendiri kami belum punya. Kami masih gabungkan didalam laporan keuangan. kami juga memiliki laporan sustainability report.

4. Biaya apa saja yang bapak/ibu laporkan terkait biaya lingkungan?

**Jawaban:**

Biaya yang kami keluarkan untuk penanggulangan lingkungan seperti biaya pembelian kapur untuk menetralsir limbah cair, pembelian mesin penangkap dan penyaring minyak, biaya kapur. Untuk pengeluaran biaya pembuatan kolam, biaya pembendungan, biaya tanggap darurat dan biaya compressor diperuntungkan untuk pencegahan polusi sebelum dialirkan kembali kealam. Namun limbah sampai kealam, ada biaya yang dikeluarkan seperti pembuatan laporan analisis limbah, perpanjangan izin limbah B3 dan lain-lain.

5. Berdasarkan apakah perusahaan mengukur biaya lingkungan yang dikeluarkan?

**Jawaban:**

Jumlah yang dihasilkan limbah itu. Kalau misalkan tahun ini limbah yang dihasilkan sekian, maka kami keluarkan sesuai kebutuhan: seperti (1) Biaya pembuatan laporan dan analisis limbah Rp 4.990.000,- (2) Biaya operasional

BLHD Kabupaten Takalar Rp 1.500.000.- (3) Biaya Perpanjangan izin penyimpanan limbah Rp 8.000.000,- (4) Biaya pupuk TSP sebesar Rp 2.250.000,- dan pupuk UREA sebesar Rp 1.850.000,- dan (5) Biaya pengurusan limbah B3 sebesar Rp 4.000.000.

6. Bagaimana penyajian laporan biaya lingkungan di perusahaan ini?

**Jawaban:**

Perusahaan menyajikan semua biaya yang digunakan untuk menanggulangi limbah kedalam laporan laba/rugi dengan akun biaya pencegahan limbah.

7. Berbicara tentang *green accounting* tentu tidak lepas dari kepedulian terhadap lingkungan. Bagaimana bentuk perhatian dan keterlibatan perusahaan mengenai kepedulian lingkungan dalam pengelolaan limbah?

**Jawaban:**

Untuk pengelolaan limbah di pabrik sendiri menggunakan dua pihak yaitu pihak internal dan pihak eksternal. Apabila limbah itu dapat didaur ulang maka kami memakai orang-orang perusahaan, seperti menimbun sampah. Pihak eksternal digunakan ketika ada limbah yang tidak bisa dihancurkan seperti besi.

8. Perusahaan dituntut untuk memiliki tanggung jawab terhadap *stakeholders* atas aktivitas lingkungan, bagaimana pendapat bapak/ibu mengenai hal tersebut?

**Jawaban:**

Pabrik ini memiliki biaya asuransi untuk menanggulangi pencemaran lingkungan. Biaya asuransi itu sendiri ditujukan untuk membiayai limbah yang terbuang keluar lingkungan pabrik, dan hal ini akan diproses kepolisian.

9. Faktor apakah yang paling dominan mempengaruhi perusahaan dalam menyajikan dan mengungkapkan biaya lingkungan tersebut kedalam laporan keuangan?

**Jawaban:**

Tidak ada faktor tertentu. Semuanya sudah dianggarkan, karena perusahaan mengetahui bahwa perusahaan memiliki limbah. Jadi, kita tunggu waktunya kapan untuk dimusnahkan. Misalnya bulan juli dibutuhkan pemusnahan, maka real time kita keluarkan biaya juga pada bulan juli. Supaya perusahaan mendapatkan warna biru di PROFFER akhirnya dikeluarkan biaya pemusnahan limbah. Ada beberapa yang memakai pihak ketiga seperti limbah besi, karena tidak bisa dimusnahkan secara langsung oleh perusahaan. Limbah yang dapat terurai seperti bekas tanaman tebu kita timbun. Kalau limbah cair kita alihkan supaya bias menjadi pengairan kebun.

10. Apakah perusahaan merencanakan anggaran tertentu dalam melaksanakan bentuk kepedulian lingkungan sebagai wujud dari penerapan *green accountin*? Dan bagaimana bentuk kepedulian perusahaan terhadap masyarakat?

**Jawaban:**

Mengenai biaya *green accounting* itu sendiri PTPN XIV Pabrik Gula Takalar tidak pernah bermasalah karena setiap tahunnya memang sudah dianggarkan di

pusat. Jadi, perusahaan selalu siap siaga apabila ada proposal yang masuk dari masyarakat walaupun pengelolaan biaya limbah pada saat proses produksi.

Berbagai fasilitas kami bangun agar masyarakat dan pihak perusahaan bisa menggunakan fasilitas tersebut, seperti masjid, mushalah, Taman Kanak-Kanak dll. Setiap tahunnya kami juga kami melaksanakan sunnat massal pada saat masa penggilingan, memberikan bantuan gula, dan mengadakan operasi pasar. Hal ini kami lakukan demi menyenangkan hati masyarakat.

11. Apakah ada kerusakan lingkungan yang timbul dari kegiatan operasional pabrik gula dan apakah pernah ada masyarakat yang mengadu ke perusahaan terkait kerusakan lingkungan yang diakibatkan oleh pabrik?

**Jawaban:**

Sampai saat ini belum ada yang pernah mengadu masalah pencemaran lingkungan ke perusahaan. Malah menurut kami kami ini termasuk perusahaan yang melakukan penghijauan karena kami kan menanam tebu.

12. Apakah ada bukti bahwa perusahaan betul- betul mengeluarkan biaya lingkungan dalam mengelolah limbah dan bagaimana cara itu memepertahankan eksistensi perusahaan?

**Jawaban:**

Kami sudah 4 kali mendapatkan sertifikat penilaian pengelolaan limbah berwarna biru dari Badan Lingkungan Hidup. Alhamdulillah disini kita bisa lihat bahwa limbah yang dihasilkan perusahaan tidak berbahaya bagi lingkungan. Kami juga dipantau langsung oleh pusat per 6 bulan sekali. Dan untuk

mempertahankan eksistensi perusahaan kami terlebih dahulu meyakinkan warga sekitar bahwa kami tidak membawa kerugian disini. Kami membawa keuntungan. Hal ini dibuktikan kami bekerjasama dengan petani dengan membentuk Koperasi bernama Tebu Rakyat untuk mengelolah tebu petani menjadi gula dengan bagi hasil yang sudah ditentukan

13. Apakah ibu mengetahui 4 sifat rasulullah?

**Jawaban:**

Iya, saya tau. siddiq, tabligh, amanah dan fatanah.

14. Salah satu sifat rasulullah adalah *tabligh*. *Tabligh* dalam artian menyampaikan kebenaran dari Allah SWT. Apakah perusahaan telah memperhatikan konsep tersebut dalam kaitannya pelaporan biaya lingkungan?

**Jawaban:**

iya, karena kami selalu di audit. Jadi ketika melakukan pemeriksaan fungsinya benar-benar disampaikan bahwa ada biaya yang disampaikan.

15. Ada 3 bentuk *going concern* yaitu, keberlanjutan operasional, keberlanjutan lingkungan, dan keberlanjutan eksistensi. Menurut anda, apakah dengan menerapkan *green accounting* dapat mewujudkan ke-tiga bentuk *going concern* tersebut?

**Jawaban:**

iya, kalau dari keberlanjutan eksistensi buktinya perusahaan masih berdiri sampai sekarang. Kalau keberlanjutan operasional, misalkan limbah cair bisa digunakan



dalam pengairan air tebu. Keberlanjutan lingkungan dengan memberikan bantuan berupa lapangan pekerjaan.

**Informan** : Kepala Bagian Pengelolaan

**Nama** : Tri Rahayu Ningsih

**Perusahaan** : PT Perkebunan Nusantara XIV Kabupaten Takalar

1. Dalam beroprasi PTPN XIV Pabrik Gula Takalar membutuhkan sumber daya alam. Dan dalam aktifitas produksinya menghasilkan limbah/sampah. Bagaimana Pandangan bapak/ibu mengenai hal tersebut?

**Jawaban:**

Limbah di perusahaan ini sangat diperhatikan. Setelah terdapat limbah karena kami akan langsung mengelolah limbah tersebut.

2. Apakah ada pencegahan yang dapat dilakukan agar dampak dari aktivitas perusahaan tidak langsung berdampak pada lingkungan?

**Jawaban:**

Dalam beroperasi perusahaan kami mengacu pada dokumen AMDAL perusahaan. Perusahaan dalam melakukan proses evaluasi seperti kegiatan lingkungan, selalu melakukan analisa terutama dalam masalah limbah. Pelestrian lingkungan ini harus dilakukan terus menerus untuk mendorong keberlanjutan operasional perusahaan. Adapun kegiatan yang kami lakukan, seperti melakukan penghijauan, penyediaan sarana limbah B3 dengan cara pembuatan kolam penampungan limbah.



3. Dalam melakukan pencegahan tersebut, pastinya membutuhkan biaya, biaya apa saja yang termasuk dalam pencegahan tersebut?

**Jawaban:**

Dalam pengelolaan limbah itu sendiri pasti ada biaya yang dikeluarkan, kami memperhatikan dua aspek yaitu biaya pencegahan lingkungan dan biaya deteksi lingkungan. dan setiap proses giling kami mengeluarkan biaya untuk pemrosesan limbah, kami juga memiliki sertifikat PROPER yang langsung dinilai oleh pihak provinsi. Hal ini kami lakukan agar limbah tidak tercemar. Untuk PROPER itu sendiri, perusahaan sudah sampai pada warna BIRU. Kami dari pihak perusahaan bangga sudah bias mendapatkan warna itu, kedepannya kami menginginkan bisa terus naik kelas dalam hal kinerja lingkungan”.

4. Dalam proses produksi, apakah dilakukan pencegahan pencemaran lingkungan yang akan dibuang langsung ke lingkungan?

**Jawaban:**

Iya, pasti dilakukan pencegahan, seperti Ampas tebu yang sudah diperas gulanya diolah kembali dengan cara ditimbun ke tanah. Limbah ampas tebu juga biasa diolah kembali menjadi pupuk, sedangkan untuk limbah besi kami memanggil pihak ketiga karena perusahaan tidak bisa menghancurkan secara langsung. Untuk limbah cair sendiri menggunakan alat penangkap minyak untuk menyaring sisa minyak pada air bekas produksi. Setelah dilakukan penyaringan barulah dilairkan ke tempat pembuangan limbah cair yang sudah kami sediakan. Karena kami tidak membuang langsung limbah cair ke perairan warga. Hal itu dilakukan

untuk menghindari ceckok dengan warga sekitar. Untuk proses pengangkutan sendiri, kami mengeluarkan biaya transportasi. Dan dipabrik juga mengubah ampas menjadi blutong yang dapat digunakan kembali sebagai bahan bakar sehingga dapat meminimalisir dana untuk pembelian bahan bakar.

Karena bapak menyinggung soal ampas tebu, saya mau bertanya bagaimana prosedur pemilihan tebu yang dilakukan oleh perusahaan sehingga menghasilkan gula yang berkualitas tinggi?

**Jawaban:**

Dalam pemilihan tebu dari warga kami menggunakan sistem ARI. ARI adalah Analisa Rendemen Individu. Kami pernah mengeluarkan ARI 7-12.

5. Berbicara tentang limbah, bagaimana proses pengolahan limbah cair pada perusahaan ini?

**Jawaban:**

Limbah cair yang dihasilkan selalu diolah terlebih dahulu sebelum sampai ke lingkungan dengan cara melakukan penyaringan minyak. Apabila tidak disaring hal ini akan membunuh makhluk hidup yang ada ditanah. Adapun biaya untuk pemeliharaan limbah cair seperti pengurasan lumpur, biaya penerangan, biaya pembelian bakteri inola, biaya pembelian TSP dan UREA dan biaya sarana.

6. Apakah bapak/ibu pernah melihat ada warga yang melapor karena buruknya kualitas lingkungan?

**Jawaban:**

Sampai sekarang belum ada masyarakat yang pernah mengeluh atau mengadu langsung ke perusahaan terkait masalah kerusakan lingkungan yang terjadi. Bisa dibbilang kami termasuk perusahaan yang menghijaukan karena kami menanam tebu. Selain itu, banyak juga warga kabupaten takalar yang bekerja di pabrik kami. Baik itu hanya sebagai pekerja musiman maupun pekerja tetap. Jadi, perusahaan ini juga membuka lapangan pekerjaan.

7. Apakah pernah ada masyarakat yang mengeluh akibat kerusakan lingkungan yang disebabkan oleh pabrik?

**Jawaban:**

Sampai sekarang belum ada masyarakat yang pernah mengeluh atau mengadu langsung ke perusahaan terkait masalah kerusakan lingkungan yang terjadi. Bisa dibbilang kami termasuk perusahaan yang menghijaukan karena kami menanam tebu. Selain itu, banyak juga warga kabupaten takalar yang bekerja di pabrik kami. Baik itu hanya sebagai pekerja musiman maupun pekerja tetap. Jadi, perusahaan ini juga membuka lapangan pekerjaan.

**Informan** : Masyarakat/ibu Kasrah

**Tempat** : Desa Massamaturu'

1. Bagaimana hubungan masyarakat dengan pabrik gula?

**Jawaban:**

Tau, hubungannya sangat erat.

2. Apakah perusahaan merekrut pekerja di kalangan masyarakat di Desa ini?

Jawab: iya. Kebanyakan perusahaan merekrut pekerja dari desa Massamaturu' dengan pa'rappunganta. Pekerjaannya tergantung ijazah. Kalau lulusan S1 bisa menjadi tim pembukuan. Tapi kalau ijazah sampai SD dipekerjakan sebagai buruh pengangkat tebu dan gula. Proses perekrutan pekerjaanya yaitu musiman.

3. Apakah anda mengetahui limbah apa saja yang dihasilkan perusahaan?

**Jawaban:**

Limbah cair bekas operasional perusahaan. Limbahnya bau karena sering bocor dan kalau bocor maka berdampak pada matinya ikan dan masyarakat bisa gatal-gatal.

4. Pernahkah terjadi pencemaran lingkungan yang diakibatkan oleh limbah perusahaan?

**Jawaban:**

Pencamaran udara. Tapi pada masa giling saja. Tapi masyarakat sudah terbiasa dengan bau seperti itu.

5. Apakah pernah ada masyarakat yang resah akibat limbah yang dihasilkan perusahaan? Bagaimana cara masyarakat mengadukan hal ini?

**Jawaban:**

Yang saya ketahui belum ada dan saya tidak pernah mendengar ada warga yang protes.

6. Pernahkah anda menyaksikan langsung bentuk kegiatan peduli lingkungan yang dilaksanakan oleh perusahaan?

**Jawaban:**

Iya

7. Apa saja bentuk kegiatan peduli lingkungan yang dilaksanakan perusahaan?

**Jawaban:**

Kalau pabrik gula dan desa massamaturu sangat membantu sekali. Baik mengenai besi-besi. Pabrik gula memberikan secara gratis asalkan masyarakat memasukkan proposal kedalam perusahaan. Perusahaan memberikan besi bekas untuk destinasi wisata DEWITA. Kemudian, pada saat masa penggilingan, perusahaan memberikan gula ke desa, kemudian desa yang membagikan kepada masyarakat yang berhak. Selanjutnya, perusahaan sering memperbaiki kerusakan yang ada di masjid dan sekolah. Sunnat massal dilakukan setiap idul adha dan kurban.

8. Menurut anda, apakah perusahaan melaksanakan tanggung jawab dengan niat yang baik?

**Jawaban:**

Kalau menurut saya iya.

9. Apa saja manfaat yang anda rasakan selama perusahaan itu didirikan?

**Jawaban:**

Banyak, saya mendapat intensif menjadi guru di TK TPA, setiap ada pembagian gula saya dapat.

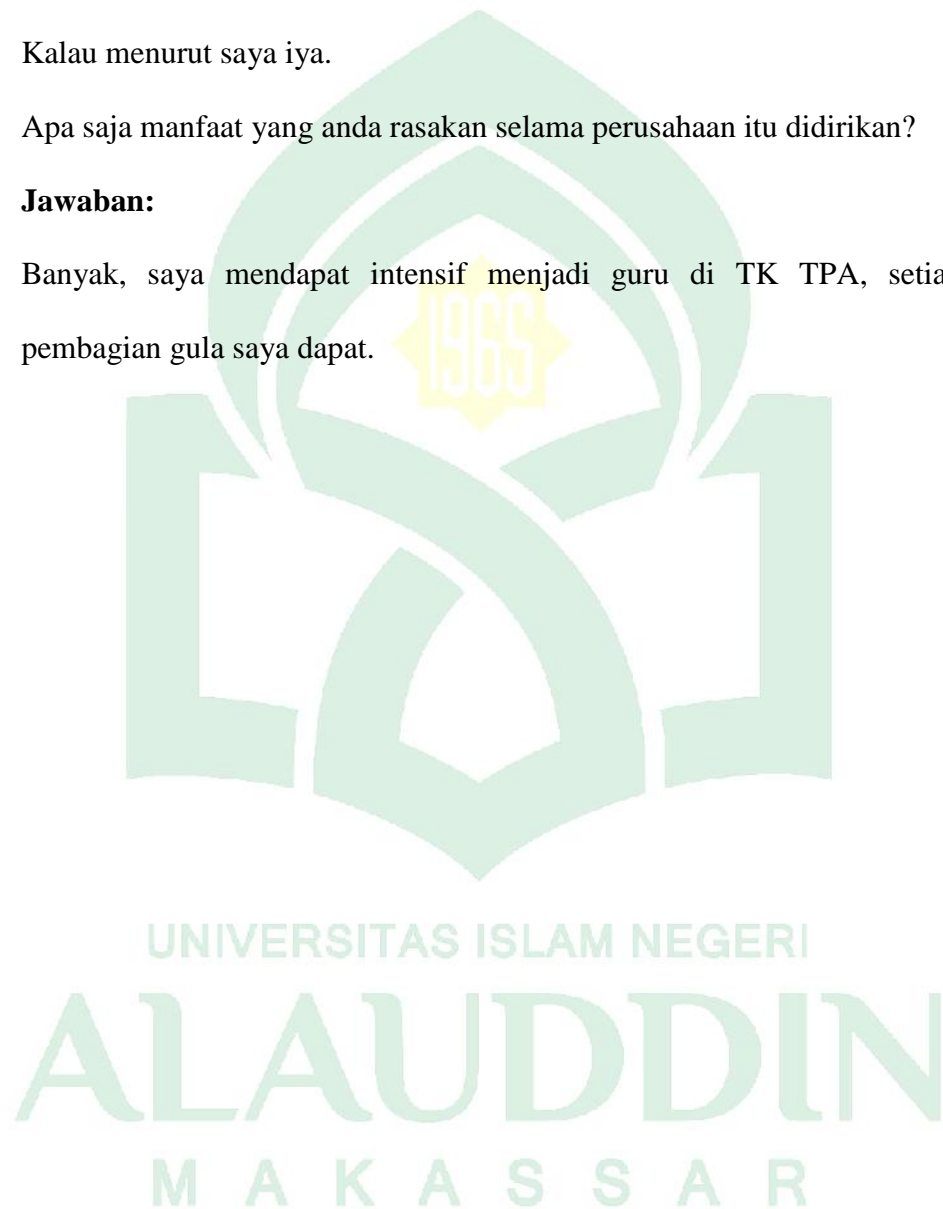



**LAMPIRAN II**

**DOKUMENTASI**

UNIVERSITAS ISLAM NEGERI

**ALAUDDIN**

MAKASSAR





ALAUDDIN  
MAKASSAR





UNIVERSITAS ISLAM NEGERI  
**ALAUDDIN**  
M A K A S S A R



**LAMPIRAN III**

**SURAT-SURAT**

UNIVERSITAS ISLAM NEGERI

**ALAUDDIN**

M A K A S S A R



UNIVERSITAS ISLAM NEGERI  
**ALAUDDIN**  
M A K A S S A R





**PEMERINTAH PROVINSI SULAWESI SELATAN**  
**DINAS PENANAMAN MODAL DAN PELAYANAN TERPADU SATU PINTU**  
**BIDANG PENYELENGGARAAN PELAYANAN PERIZINAN**

Nomor : 5482/S.01/PTSP/2020  
 Lampiran :  
 Perihal : Izin Penelitian

KepadaYth.  
 Pimpinan PT. Pekerbunan Nusantara XIV  
 Kab. Takalar

di-  
**Tempat**

Berdasarkan surat Dekan Fak. Ekonomi dan Bisnis Islam UIN Alauddin Makassar Nomor : 3076/EB.I/PP.00.0/8/2020 tanggal 24 Agustus 2020 perihal tersebut diatas, mahasiswa/peneliti dibawah ini:

**N a m a** : EMY UTARI  
**Nomor Pokok** : 90400116096  
**Program Studi** : Akuntansi  
**Pekerjaan/Lembaga** : Mahasiswa(S1)  
**Alamat** : Jl. H. M. Yasin Limpo No. 36, Samata Gowa

Bermaksud untuk melakukan penelitian di daerah/kantor saudara dalam rangka penyusunan Skripsi, dengan judul :

**" GREEN ACCOUNTING: URGENSI LAPORAN BIAYA LINGKUNGAN DALAM BINGKAI TABLIGH (STUDI PADA PT. PERKEBUNAN NUSANTARA XIV KABUPATEN TAKALAR) "**

Yang akan dilaksanakan dari : Tgl. **03 September s/d 03 Oktober 2020**

Sehubungan dengan hal tersebut diatas, pada prinsipnya kami **menyetujui** kegiatan dimaksud dengan ketentuan yang tertera di belakang surat izin penelitian. Dokumen ini ditandatangani secara elektronik dan Surat ini dapat dibuktikan keasliannya dengan menggunakan **barcode**.

Demikian surat izin penelitian ini diberikan agar dipergunakan sebagaimana mestinya.

Diterbitkan di Makassar  
 Pada tanggal : 03 September 2020

**A.n. GUBERNUR SULAWESI SELATAN**  
**KEPALA DINAS PENANAMAN MODAL DAN PELAYANAN TERPADU**  
**SATU PINTU PROVINSI SULAWESI SELATAN**  
 Selaku Administrator Pelayanan Perizinan Terpadu



**Dr. JAYADI NAS, S.Sos., M.Si**  
 Pangkat : Pembina Tk.I  
 Nip : 19710501 199803 1 004

Tembusan Yth  
 1. Dekan Fak. Ekonomi dan Bisnis Islam UIN Alauddin Makassar di Makassar;  
 2. *Feringgal*

SIMAP PTSP 03-09-2020



Jl. Bougenville No.5 Telp. (0411) 441077 Fax. (0411) 448936  
 Website : <http://simap.sulselprov.go.id> Email : [ptsp@sulselprov.go.id](mailto:ptsp@sulselprov.go.id)  
 Makassar 90231





KEMENTERIAN AGAMA  
UNIVERSITAS ISLAM NEGERI (UIN) ALAUDDIN MAKASSAR  
**FAKULTAS EKONOMI DAN BISNIS ISLAM**

Kampus I Jl Sultan Alauddin No 61 Makassar (0411) 864928 Fax 864923  
Kampus II Jl H M Yasin Lempu No 36 Samata Sungguminasa - Gowa Tlp 841879 Fax 8221400

Nomor **172** /EB I/PP 00 9/1/2020

Gowa, 10 Januari 2020

Sifat **Penting**

Lampiran **-**

Perihal **Pengambilan Data Awal**

Kepada

**Yth. PT. Perkebunan Nusantara XIV Kab. Takalar**

Di Tempat

Assalamu Alaikum Warohmatullahi Wabarakatuh.

Dengan hormat disampaikan bahwa Mahasiswa Fakultas Ekonomi dan Bisnis Islam UIN Alauddin Makassar yang tersebut namanya dibawah ini

Nama **Emy Utari**  
NIM **90400116096**  
Fakultas **Ekonomi dan Bisnis Islam**  
Jurusan **Akuntansi**  
Semester **VII (Tujuh)**  
Alamat **Bumi Samata Permai**

Bermaksud melakukan penelitian dalam rangka pengambilan data awal sebagai salah satu syarat untuk melanjutkan penyusunan skripsi. Adapun judul skripsinya "Green Accounting : Urgensi Laporan Biaya Lingkungan dalam Bingkai Tablig"  
Demikian harapan kami dan Terima Kasih

KEMENTERIAN AGAMA	
No	035
Tgl	21/1/20
Ke	bag AK & U
CC	
Ke	bag Tambahan
Ke	bag Umum
Ke	bag Teknik
Ke	bag Bidang
Ke	bag
Ke	bag

Wassalam

Dekan Fakultas Ekonomi dan Bisnis Islam

UIN Alauddin Makassar



Prof. Dr. R. Abustani Ilyas, M.Ag.  
Telp. (066) 1130 199303 / 003





**KEPUTUSAN DEKAN FAKULTAS EKONOMI DAN BISNIS ISLAM  
UIN ALAUDDIN MAKASSAR  
Nomor : 3158 Tahun 2019**

**PEMBIMBING DALAM PENELITIAN DAN PENYUSUNAN SKRIPSI MAHASISWA JURUSAN AKUNTANSI FAKULTAS  
EKONOMI DAN BISNIS ISLAM UIN ALAUDDIN MAKASSAR**

Dekan Fakultas Ekonomi dan Bisnis Islam UIN Alauddin Makassar seteah

- Membaca** Surat Permohonan Mahasiswa Fakultas Ekonomi dan Bisnis Islam UIN Alauddin Makassar, Emy Utari Nim: 90400116096 tertanggal 23 Desember 2019 untuk mendapatkan Pembimbing Skripsi dengan Judul: "Green Accounting : Urgensi Laporan Biaya lingkungan dalam bingkai Tabligh
- Menimbang**
- a. Bahwa untuk membantu penelitian dan penyusunan skripsi mahasiswa tersebut, dipandang perlu untuk menetapkan pembimbing/ pembantu pembimbing penyusunan skripsi mahasiswa tersebut diatas
  - b. Bahwa mereka yang ditetapkan dalam surat keputusan dipandang cakap dan memenuhi syarat untuk diserahi tugas sebagai pembimbing/pembantu pembimbing menyusun skripsi mahasiswa tersebut diatas
- Mengingat**
1. Undang-Undang Nomor 20 Tahun 2003 tentang Sistem Pendidikan Nasional,
  2. Undang-undang Nomor 12 Tahun 2012 tentang Pendidikan Tinggi,
  3. Peraturan Pemerintah Nomor 12 Tahun 2010 yang disempurnakan dengan Peraturan Pemerintah Nomor 66 Tahun 2010
  4. Keputusan Presiden RI Nomor 57 Tahun 2005 tentang Perubahan Status Institute Agama Islam Negeri Alauddin Makassar menjadi Universitas Islam Negeri Alauddin Makassar,
  5. Keputusan Menteri Agama RI Nomor 2 Tahun 2006 tentang Mekanisme Pelaksanaan Pembayaran atas Bahan Anggaran Pendapatan Dan Belanja Negara di Lingkungan Kementerian Agama
  6. Peraturan Menteri Agama RI Nomor 25 Tahun 2013 dan Peraturan Menteri Agama Nomor 85 Tahun 2013 Tentang Organisasi dan Tata Kerja UIN Alauddin Makassar
  7. Keputusan Menteri Agama RI Nomor 93 Tahun 2007 tentang Statuta UIN Alauddin Makassar

**MEMUTUSKAN**

- Pertama** Mengangkat / Menunjuk Saudara
1. Dr Muhammad Wahyuddin Abdullah, SE, M.Si., Ak
  2. Dr Ir H. Idris Parakkasi, MM
- Kedua** Tugas Pembimbing/ Pembantu Pembimbing dalam Penelitian dan Penyusunan Skripsi Mahasiswa adalah memeriksa draft skripsi dan naskah skripsi memberi bimbingan, petunjuk-petunjuk, perbaikan mengenai materi, metode, bahasa dan kemampuan menguasai masalah
- Ketiga** Segala biaya yang timbul akibat dikeluarkannya surat keputusan ini dibebankan pada anggaran belanja Fakultas Ekonomi Dan Bisnis Islam UIN Alauddin Makassar
- Keempat** Surat Keputusan ini mulai berlaku sejak tanggal ditetapkan dan apabila dikemudian hari terdapat kekeliruan didalamnya akan diperbaiki sebagaimana mestinya.
- Kelima** Surat Keputusan ini disampaikan kepada masing-masing yang bersangkutan untuk diketahui dan dilaksanakan dengan penuh tanggungjawab

Ditetapkan di Samata-Gowa  
Pada tanggal 30 Desember 2019



PROF. DR. H. ABUSTANI ILYAS, M.Ag  
NIP. 196611301993031003





**KEPUTUSAN DEKAN FAKULTAS EKONOMI DAN BISNIS ISLAM UIN ALAUDDIN MAKASSAR  
NOMOR : 785 TAHUN 2020**

**TENTANG**

**PANITIA DAN TIM PENGUJI SEMINAR PROPOSAL PENELITIAN DAN PENYUSUNAN SKRIPSI MAHASISWA  
A.n. Emy Utari, NIM : 90400116096  
JURUSAN AKUNTANSI FAKULTAS EKONOMI DAN BISNIS ISLAM UIN ALAUDDIN MAKASSAR**

**DEKAN FAKULTAS EKONOMI DAN BISNIS ISLAM UIN ALAUDDIN MAKASSAR**

- Membaca** : Surat Permohonan Mahasiswa Fakultas Ekonomi dan Bisnis Islam UIN Alauddin Makassar, Nama **Emy Utari**, NIM: **90400116096** tertanggal 20 Februari 2020 untuk melaksanakan Seminar Proposal Skripsi dengan Judul: **"Green Accounting: Urgensi Laporan Blaya Lingkungan dalam Bingkal Tabligh (Studi pada PT. Perkebunan Nusantara XIV Kabupaten Takalar)"**.
- Menimbang** : a. Bahwa untuk pelaksanaan dan kelancaran seminar proposal penelitian, perlu dibentuk panitia dan tim penguji seminar proposal penelitian dan penyusunan skripsi  
b. Bahwa mereka yang ditetapkan dalam surat keputusan ini dipandang cakap dan memenuhi syarat untuk diserahi tugas sebagai pembimbing dan penguji penyusunan skripsi mahasiswa tersebut diatas.  
c. Pembimbing dan penguji penyusunan skripsi mahasiswa tersebut diatas.
- Mengingat** : 1. Undang-undang No. 20 Tahun 2003 tentang Sistem Pendidikan Nasional;  
2. Undang-undang No. 12 Tahun 2012 tentang Pendidikan Tinggi;  
3. Peraturan Pemerintah Nomor 12 Tahun 2010 yang disempurnakan dengan Peraturan Pemerintah No. 66 Tahun 2010;  
4. Keputusan Presiden Nomor 57 Tahun 2005 tentang Perubahan Institut Agama Islam Negeri Alauddin menjadi Universitas Islam Negeri Alauddin Makassar;  
5. Keputusan Menteri Agama  
6. RI Nomor 2 Tahun 2006 tentang Mekanisme Pelaksanaan Pembayaran atas Bahan Anggaran Pendapatan dan Belanja Negara di Lingkungan Kementerian Agama;  
7. Peraturan Menteri Agama RI, No. 25 Tahun 2013 dan Peraturan Menteri Agama R.I. No 85 Tahun 2013 tentang Organisasi dan Tata Kerja UIN Alauddin Makassar;  
8. Keputusan Menteri Agama RI, Nomor 93 Tahun 2007 tentang Statuta UIN Alauddin Makassar.

**MEMUTUSKAN**

- Menetapkan** : 1. Membentuk Panitia dan Tim Penguji Seminar Proposal penelitian dan penyusunan skripsi, Jurusan **AKUNTANSI** Fakultas Ekonomi dan Bisnis Islam UIN Alauddin Makassar dengan komposisi :
- Ketua** : Prof. Dr. H. Abustani Ilyas, M.Ag.  
**Sekretaris** : Dr. Hj. Rahmawati Mulin, M.Ag.  
**Pembimbing I** : Dr. Muh. Wahyuddin Abdullah, SE., M.Si., Ak.  
**Pembimbing II** : Dr. Ir. Idris Parakkasi, MM.  
**Penguji I** : Dr. Linca Bulutading SE., M.Si., Ak  
**Penguji II** : Andi Wawa, SE., M.Sc., Ak  
**Pelaksana** : Nurmiati, SE., MM.
2. Panitia bertugas melaksanakan seminar proposal skripsi, memberi bimbingan, petunjuk-petunjuk, perbaikan mengenai materi, metode, bahasa dan dan kemampuan menguasai masalah penyusunan skripsi  
3. Surat Keputusan ini mulai berlaku sejak tanggal ditetapkan dan apabila dikemudian hari terdapat kekeliruan didalamnya akan diperbaiki sebagaimana mestinya  
4. Apabila dikemudian hari ternyata terdapat kekeliruan dalam surat keputusan ini akan diubah dan diperbaiki sebagaimana mestinya

Surat Keputusan ini disampaikan kepada yang bersangkutan untuk diketahui dan dilaksanakan dengan penuh tanggungjawab.

Ditetapkan di : **Samata-Gowa**  
Pada tanggal : **06 Maret 2020**



PEMRAKARSA (FAKPRUNNISA)	KASUBAG AKADEMIK (NURMIAH MULIN, S.IP.,MM)
-----------------------------	---



**KEPUTUSAN DEKAN FAKULTAS EKONOMI DAN BISNIS ISLAM  
UIN ALAUDDIN MAKASSAR  
NOMOR : 1156 TAHUN 2020**

**TENTANG**

**PANITIA DAN TIM PENGUJI KOMPREHENSIF  
JURUSAN EKONOMI ISLAM FAKULTAS EKONOMI DAN BISNIS ISLAM**

**DEKAN FAKULTAS EKONOMI DAN BISNIS ISLAM UIN ALAUDDIN MAKASSAR**

- Membaca : Surat permohonan Ujian Komprehensif **Emy Ulari** : NIM: 90400116096
- Menimbang : Bahwa untuk pelaksanaan dan kelancaran ujian komprehensif perlu dibentuk Panitia dan Tim Penguji
- Mengingat : 1. Undang-undang No. 20 Tahun 2003 tentang Sistem Pendidikan Nasional;  
2. Undang-undang No. 12 Tahun 2012 tentang Pendidikan Tinggi;  
3. Peraturan Pemerintah Nomor 12 Tahun 2010 yang disempurnakan dengan Peraturan Pemerintah No. 66 Tahun 2010;  
4. Keputusan Presiden Nomor 57 Tahun 2005 tentang Perubahan Institut Agama Islam Negeri Alauddin menjadi Universitas Islam Negeri Alauddin Makassar;  
5. Keputusan Menteri Agama RI Nomor 2 Tahun 2006 tentang Mekanisme Pelaksanaan Pembayaran atas Bahan Anggaran Pendapatan dan belanja Negara di Lingkungan Kementerian Agama;  
6. Peraturan Menteri Agama RI. No. 25 Tahun 2013 dan Peraturan Menteri Agama R.I. No 85 Tahun 2013 tentang Organisasi dan Tata Kerja UIN Alauddin Makassar;  
7. Keputusan Menteri Agama RI. Nomor 93 Tahun 2007 tentang Statuta UIN Alauddin Makassar;

**MEMUTUSKAN**

- Menetapkan : 1. Membentuk Panitia dan Tim Penguji Komprehensif, Jurusan **AKUNTANSI** Fakultas Ekonomi dan Bisnis Islam UIN Alauddin Makassar dengan komposisi:
- |                            |  |
|----------------------------|--|
| Kelua                      | : Dr. Muh. Wahyuddin Abdullah, SE., M.Si., Ak. |
| Sekretaris                 | : Dr. Linca Bulutoding, SE., M.Si., Ak.        |
| Penguji Dirasah Islamiyah  | : Hj. Wahidah Abdullah, S.Ag., M.Ag.           |
| Penguji Akuntansi Keuangan | : Dr. Saiful, SE., M.SA., Ak.                  |
| Penguji Auditing           | : Andi Wawo, SE., Ak.                          |
| Pelaksana                  | : Drs. Baharuddin.S                            |
2. Panitia bertugas melaksanakan ujian  
3. Biaya pelaksanaan ujian dibebankan kepada anggaran Fakultas Ekonomi dan Bisnis Islam UIN Alauddin Makassar.  
4. Panitia dianggap bubar setelah menyelesaikan tugasnya.  
5. Apabila dikemudian hari ternyata terdapat kekeliruan dalam surat keputusan ini akan diubah dan diperbaiki sebagaimana mestinya.

Surat keputusan ini disampaikan kepada yang bersangkutan untuk diketahui dan dilaksanakan dengan penuh rasa tanggung jawab.

Ditetapkan di : Samata-Gowa  
Pada tanggal : 19 Juni 2020

Dekan  
Fakultas Ekonomi dan Bisnis Islam

  
 Prof. Dr. H. Abu Hanif Ilyas, M. Ag.  
 NIS. 196610301993031003

- Lampiran:
1. Foto UIN Alauddin Makassar di Samata-Gowa
  2. Foto Dekan dalam Lingkup UIN Alauddin Makassar di Makassar
  3. Aneq

PEMERAKASA RIYAHATUNNI WIRANTI (SITI RIFQAH WIRANTI)	KASUBAG AKADEMIK (NURMAH MUIN, S.IP., MM)



**KEPUTUSAN DEKAN FAKULTAS EKONOMI DAN BISNIS ISLAM UIN ALAUDDIN MAKASSAR  
NOMOR : 2256 TAHUN 2020**

**TENTANG**

**PANITIA DAN TIM PENGUJI SEMINAR HASIL PENELITIAN DAN PENYUSUNAN SKRIPSI MAHASISWA  
A.n. Emy Utari, NIM : 90400116096  
JURUSAN AKUNTANSI FAKULTAS EKONOMI DAN BISNIS ISLAM UIN ALAUDDIN MAKASSAR**

**DEKAN FAKULTAS EKONOMI DAN BISNIS ISLAM UIN ALAUDDIN MAKASSAR**

- Membaca** : Surat Permohonan Mahasiswa Fakultas Ekonomi dan Bisnis Islam UIN Alauddin Makassar, **Emy Utari, NIM: 90400116096** untuk melaksanakan seminar hasil.
- Menimbang** : Bahwa untuk pelaksanaan dan kelancaran seminar draft/hasil, perlu dibentuk panitia dan tim penguji seminar hasil dan penyusunan skripsi
- Mengingat** : 1. Undang-undang No. 20 Tahun 2003 tentang Sistem Pendidikan Nasional;  
2. Undang-undang No. 12 Tahun 2012 tentang Pendidikan Tinggi;  
3. Peraturan Pemerintah Nomor 12 Tahun 2010 yang disempurnakan dengan Peraturan Pemerintah No. 66 Tahun 2010;  
4. Keputusan Presiden Nomor 57 Tahun 2005 tentang Perubahan Institut Agama Islam Negeri Alauddin menjadi Universitas Islam Negeri Alauddin Makassar;  
5. Keputusan Menteri Agama RI Nomor 2 Tahun 2006 tentang Mekanisme Pelaksanaan Pembayaran atas Bahan Anggaran Pendapatan dan Belanja Negara di Lingkungan Kementerian Agama;  
6. Peraturan Menteri Agama RI No. 25 Tahun 2013 dan Peraturan Menteri Agama RI No 85 Tahun 2013 tentang Organisasi dan Tata Kerja UIN Alauddin Makassar;  
7. Keputusan Menteri Agama RI Nomor 93 Tahun 2007 tentang Statuta UIN Alauddin Makassar;

**MEMUTUSKAN**

- Menetapkan Pertama** : Membentuk Panitia dan Tim Penguji Seminar hasil, Jurusan **AKUNTANSI** Fakultas Ekonomi dan Bisnis Islam UIN Alauddin Makassar dengan komposisi :
- Kelua** : Prof. Dr. H. Abustani Ilyas, M.Ag.  
**Sekretaris** : Dr. Hj. Rahmawati Muin, M.Ag.  
**Pembimbing** : Dr. Muh. Wahyuddin Abdullah, SE., M.Si., Ak.  
**Pembimbing II** : Dr. Ir. Idris Parakkasi, MM.  
**Penguji I** : Dr. Unce Bulutoding SE., M.Si., Ak.  
**Penguji II** : Andi Wawo, SE., M.Sc., Ak.  
**Pelaksana** : Ismunandar, S.Kom.
1. Panitia bertugas melaksanakan seminar hasil, memberi bimbingan, petunjuk-petunjuk, perbaikan mengenai materi, metode, bahasa dan kemampuan menguasai masalah penyusunan skripsi
2. Biaya pelaksanaan seminar hasil penelitian dibebankan kepada anggaran Fakultas Ekonomi dan Bisnis Islam UIN Alauddin Makassar
3. Apabila dikemudian hari ternyata terdapat kekeliruan dalam surat keputusan ini akan diubah dan diperbaiki sebagaimana mestinya
- Kedua** : 1. Panitia bertugas melaksanakan seminar hasil, memberi bimbingan, petunjuk-petunjuk, perbaikan mengenai materi, metode, bahasa;  
2. Surat Keputusan ini disampaikan kepada yang bersangkutan untuk diketahui dan dilaksanakan dengan penuh tanggungjawab.

Ditetapkan di : Samata-Gowa  
Pada tanggal : 9 November 2020

Dekan  
Fakultas Ekonomi dan Bisnis Islam

Prof. Dr. H. Abustani Ilyas, M.Ag.  
NIP. 19681130 199303 1 003

Terdapat di:  
1. Kantor UIN Alauddin Makassar di Samata-Gowa  
2. Para Jurusan di Fakultas Ekonomi dan Bisnis Islam  
3. Arsip

PEMRAKARSA (Fakhruunnisa, SE)	KASUBAG AKADEMIK (Nurmiyah Muin, S.IP.,M.M)





**ALAUDDIN**  
**KEPUTUSAN DEKAN FAKULTAS EKONOMI DAN BISNIS ISLAM**  
**UIN ALAUDDIN MAKASSAR**  
**NOMOR : 2455 TAHUN 2020**

**TENTANG**

**PANITIA DAN TIM PENGUJI MUNAQASYAH**  
**JURUSAN AKUNTANSI FAKULTAS EKONOMI DAN BISNIS ISLAM**

**DEKAN FAKULTAS EKONOMI DAN BISNIS ISLAM UIN ALAUDDIN MAKASSAR**

- Membaca** : Surat permohonan : Emy Utari  
 NIM : 90400116096  
 Tanggal : 18 November 2020  
 Mahasiswa Jurusan : AKUNTANSI  
 Untuk Ujian Skripsi/ Munaqasyah yang berjudul "Green Accounting: Urgensi Laporan Biaya Lingkungan dalam Bingkai Tabligh (Studi pada PTPN XIV Fabrik Gula Takalar)"
- Menimbang** : 1. Bahwa saudara tersebut diatas telah memenuhi persyaratan Ujian Skripsi/ Munaqasyah  
 2. Bahwa untuk pelaksanaan dan kelancaran ujian/ Munaqasyah perlu dibentuk panitia ujian.
- Mengingat** : 1. Undang-undang No. 20 Tahun 2003 tentang Sistem Pendidikan Nasional;  
 2. Peraturan Pemerintah Nomor 60 Tahun 1999 tentang Pendidikan Tinggi;  
 3. Keputusan Presiden Nomor 57 Tahun 2005 tentang Perubahan IAIN Alauddin menjadi UIN Alauddin Makassar;  
 4. Keputusan Menteri Agama RI Nomor 2 Tahun 2006 tentang Mekanisme Pelaksanaan Pembayaran atas Bahan Anggaran Pendapatan dan Belanja Negara di Lingkungan Kementerian Agama;  
 5. Keputusan Menteri Agama RI. No. 5 Tahun 2006 tentang Organisasi dan Tata Kerja UIN Alauddin Makassar  
 6. Keputusan Menteri Agama RI. Nomor 93 Tahun 2007 tentang Statuta UIN Alauddin Makassar;  
 7. Keputusan Menteri Keuangan No.330/05/2008 tentang penetapan UIN Alauddin Makassar pada Departemen Agama sebagai Instansi Pemerintah yang menerapkan pengelolaan Badan Layanan Umum (BLU).  
 8. Surat Keputusan Rektor UIN Alauddin Nomor 241 B Tahun 2010 Tentang Pedoman Edukasi UIN Alauddin;

**MEMUTUSKAN**

- Menetapkan** : 1. Membentuk Panitia Ujian Skripsi/ Munaqasyah Fakultas Ekonomi dan Bisnis Islam UIN Alauddin Makassar dengan komposisi :
- Ketua** : Prof. Dr. H. Abustani Ilyas, M.Ag.  
**Sekretaris** : Dr. Hj. Rahmawati Muin, M.Ag.  
**Penguji I** : Dr. Linca Bulutoding SE., M.Si., Ak  
**Penguji II** : Andi Wawa, SE., M.Sc., Ak  
**Pembimbing I** : Dr. Muh. Wahyuddin Abdulrah. SE., M.Si., Ak.  
**Pembimbing II** : Dr. Ir. Idris Parakkasi, MM.  
**Pelaksana** : Ismunandar, S.Kom.
2. Panitia bertugas melaksanakan ujian Skripsi/Munaqasyah bagi saudara yang namanya tersebut diatas.  
 3. Biaya pelaksanaan ujian dibebankan kepada anggaran Fakultas Ekonomi dan Bisnis Islam UIN Alauddin Makassar.  
 4. Apabila dikemudian hari ternyata terdapat kekeliruan dalam surat keputusan ini akan diubah dan diperbaiki sebagaimana mestinya.

Keputusan ini disampaikan kepada yang bersangkutan untuk diketahui dan dilaksanakan dengan penuh rasa tanggung jawab.

Ditetapkan di : Samata-Gowa  
 pada tanggal : 18 November 2020

Dekan  
 Fakultas Ekonomi dan Bisnis Islam

PROF. DR. H. ABUSTANI ILYAS, M.Ag.  
 NIP. 19661130 199303 1 003

PEMRAKARSA (FAKHRUNNISA)	KASUBAG AKADEMIK (NURMIAH MUJIN, S.IP.,MM)

## DAFTAR RIWAYAT HIDUP



**Emy Utari** dilahirkan di Kabupaten Soppeng, Sulawesi Selatan pada tanggal 19 Juni 1998. Putri ke-2 dari 2 bersaudara, dari pasangan Kamaruddin dan Karniati. Penulis memulai pendidikan pada tahun 2004-2010 di SD Negeri 235 Goarie. Kemudian penulis melanjutkan pendidikan di SMP Negeri 1 Marioriwawo pada tahun 2010-2013, lalu pada tahun 2013-2016 di SMA Negeri 1 Marioriwawo dengan mengambil jurusan IPS (Ilmu Pengetahuan Sosial). Tahun 2016 melanjutkan pendidikan di Universitas Islam Negeri Alauddin Makassar pada Fakultas Ekonomi dan Bisnis Islam jurusan Akuntansi.

Selama masa perkuliahan, penulis aktif mengurus di beberapa organisasi yaitu: departemen media dan jurnalistik Forum Kajian EKonomi Syariah tahun 2017-2018, Staf Keuangan dan Lembaga Koperasi Mahasiswa Sultan Alauddin tahun 2017-2018, Bendahara Umum Koperasi Mahasiswa Sultan Alauddin tahun 2018-2019 dan Anggota di Gowa Menyala tahun 2020 sampai sekarang.