

**SIKAP KEBERAGAMAAN MASYARAKAT NELAYAN
DI KELURAHAN TANAH LEMO KECAMATAN BONTOLAHARI
KABUPATEN BULUKUMBA**



**Diajukan Untuk Memenuhi Salah Satu Gelar Sarjana (S1) Pada Jurusan
Sosiologi Agama Fakultas Ushuluddin Filsafat Dan Politik
Universitas Islam Negeri Alauddin Makassar**

OLEH :

ARMAWATI

30400114023

**FAKULTAS USHULUDDIN FILSAFAT DAN POLITIK
UNIVERSITAS ISLAM NEGERI ALAUDDIN
MAKASSAR**

2019

PERNYATAAN KEASLIAN SKRIPSI

Mahasiswa yang bertanda tangan di bawah ini:

Nama : Armawati
Nim : 30400114023
Tempat/Tgl.Lahir : Ara, 20 Maret 1997
Jurusan : Sosiologi Agama
Alamat : Samata, Gowa
Judul : Sikap Keberagaman Masyarakat Nelayan di Kelurahan
Tanah Lemo Kecamatan Bontobahari Kabupaten
Bulukumba

menyatakan dengan sesungguhnya dan penuh kesadaran bahwa skripsi ini benar adalah hasil karya sendiri. Jika di kemudian hari terbukti bahwa ia merupakan duplikat, tiruan, plagiat, atau dibuat oleh orang lain, sebagian atau seluruhnya, maka skripsi danglelar yang diperoleh karenanya batal demi hukum.

UNIVERSITAS ISLAM NEGERI

ALAUDDIN

MAKASSAR

Samata Gowa, 22-02-2019

Penyusun,



ARMAWATI
NIM: 30400114023

PERSETUJUAN PEMBIMBING

Pembimbing penulisan proposal skripsi Saudari Armawati, NIM: 30400114023, mahasiswa Jurusan Sosiologi Agama pada Fakultas Ushuluddin Filsafat dan Politik UIN Alauddin Makassar, setelah membimbing dan mengoreksi secara seksama proposal skripsi yang berjudul **“Sikap Keberagaman Masyarakat Nelayan di Kelurahan Tanah Lemo Kecamatan Bontobahari Kabupaten Bulukumba”**, memandang bahwa skripsi tersebut telah memenuhi syarat-syarat ilmiah dan disetujui untuk melakukan ujian kualifikasi hasil.

Demikian persetujuan ini diberikan untuk proses lebih lanjut.

Gowa, 29 Januari 2019

Disetujui:

Pembimbing I



Dr. M. Hajir Nonci, M.Sos.I
NIP. 195912311991021005

Pembimbing II

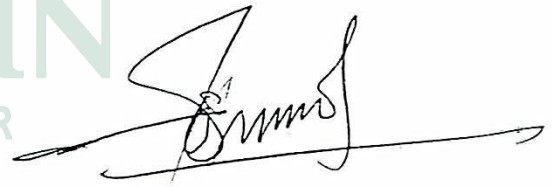

Hj. Surivani, S.Ag. M.Pd.
NIP. 197107032003122002

PENGESAHAN SKRIPSI

Skripsi yang berjudul “Sikap Keberagamaan Masyarakat Nelayan di Kelurahan Tanah Lemo Kecamatan Bontobahari Kabupaten Bulukumba.”, yang disusun oleh Armawati, NIM: 30400114023, mahasiswi Jurusan Sosiologi Agama Fakultas Ushuluddin, Filsafat dan Politik UIN Alauddin Makassar, telah diuji dan dipertahankan dalam sidang munaqasyah yang diselenggarakan pada hari Kamis, tanggal 28 Februari 2019 M, bertepatan dengan 23 Jumadil Akhir 1440 H, dan dinyatakan telah dapat diterima sebagai salah satu syarat untuk mendapatkan gelar Sarjana Sosial (S.Sos.) pada Jurusan Sosiologi Agama Fakultas Ushuluddin, Filsafat dan Politik dengan beberapa perbaikan.

Samata-Gowa, 28 Februari 2019 M.
23 Jumadil Akhir 1440 H.

DEWAN PENGUJI

Ketua	: Dr. Tasmin, M.Ag.	(.....)
Sekretaris	: Dr. Dewi Anggariyani, S.Sos., M.Si.	(.....)
Munaqisy I	: Wahyuni, S.Sos., M.Si.	(.....)
Munaqisy II	: Dra. Hj. Andi Nirwana., M.Hi.	(.....)
Pembimbing I	: Dr. M. Hajir Nonci, M.Sos.I.	(.....)
Pembimbing II	: Hj. Suriyani, S.Ag. M.Pd.	(.....)

Diketahui oleh:
Dekan Fakultas Ushuluddin, Filsafat dan Politik
UIN Alauddin Makassar,

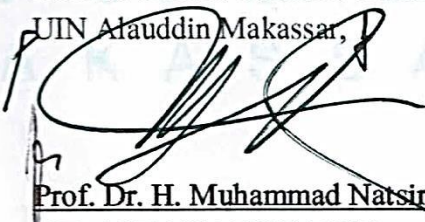
Prof. Dr. H. Muhammad Natsir, MA.
NIP. 195907041989031003

KATA PENGANTAR

Assalamu'alaikum Wr, Wb.

Alhamdulillah, puji syukur penulis panjatkan pada Allah swt atas rahmat dan hidayah-Nya serta keberkahan-Nya sehingga skripsi ini dapat terselesaikan dengan baik, karena tanpa izin-Nya penulis tidak akan mungkin bisa mengerjakan walaupun sepele terlihat mudah, itulah kuasa Allah yang ketika Dia menghendaki sesuatu untuk terjadi maka akan terjadi, sebaliknya ketika Dia tidak menghendaki maka tidak ada yang sanggup melaksanakannya. Salam serta shalawat disampaikan pada Rasulullah, Nabi akhir zaman, Muhammad saw utusan yang membawa risalah ketuhanan berupa pedoman hidup dunia menuju akhirat. Manusia yang telah berhasil merubah zaman yang biadab dan jahiliyah menjadi zaman yang penuh dengan keadaandan nilai-nilai moral yang sempurna dengan landasan-landasan agama Islam yang *rahmatan lil a'lamin*.

Skripsi ini menguraikan tentang “ **SIKAP KEBERAGAMAAN MASYARAKAT NELAYAN DI KELURAHAN TANAH LEMO KECAMATAN BONTOLAHARI KABUPATEN BULUKUMBA**”, yang ditulis sebagai syarat mutlak dalam penyelesaian studi pada tingkat strata satu (S1) di jurusan Sosiologi Agama Fakultas Ushuluddin dan Filsafat Universitas Islam Negeri (UIN) Alauddin Makassar.

Skripsi ini saya persembahkan untuk orang tua tercinta yang tiada hentimelantunkan doa di setiap sujudnya, serta dukungan dan motivasi yang tidakbosannya diberikan kepada penulis, Ayahanda **Johari** dan Ibunda **Masnawati** Terima kasih atas segalanya. Persembahan skripsi ini tiada setitik pun sepadandengan perjuangan yang tiada pernah mengeluh membesarkan penulis, mereka yang mengajarkan tentang kesederhanaan, kesabaran, keikhlasan, pandai bersyukur, menghargai orang lain, semoga amalmu dilimpahkan sejuta kali lipat oleh Allah swt.

Penulis juga patut menyampaikan ucapan terima kasih banyak dan penghormatan besar kepada mereka yang membantu penulis baik moril, materil, serta spirit, khususnya kepada yang mulia dan terhormat:

1. Bapak Prof. Dr. H. Musafir Pababbari, M.Si., selaku Rektor Universitas Islam Negeri (UIN) Alauddin Makassar, beserta jajarannya sebagai penentu kebijakandi Universitas Islam Negeri (UIN) Alauddin Makassar, sebagai tempat penulismenempu studi program strata satu.
2. Bapak Prof. Dr. H. Muh. Natsir, MA., selaku Dekan Fakultas Ushuluddin dan Filsafat dan Dr. Tasmin, M. Ag., selaku Wakil Dekan (WD) I, Dr. H. Mahmuddin, S.Ag, M.Ag. selaku Wakil Dekan (WD) II, Dr. Abdullah, S.Ag, M.Ag., selaku Wakil Dekan (WD) III, serta civitas akademik yang telah memberikan petunjuk serta pelayanan selama penulis menuntut ilmu di Fakultas Ushuluddin dan Filsafat.

3. Ibu Wahyuni, S.Sos, M.Si, selaku ketua jurusan dan Ibu Dewi Anggariani, S.Sos, M.Si, selaku sekretaris jurusan Sosiologi Agama dan sekaligus sebagai Dosen yang telah memberikan banyak nasihat serta arahan pada penulis selama ini.
4. Penyusunan skripsi ini tidak terlepas dari bantuan dan bimbingan secara intensif dari para pembimbing penulis yakni Dr.M.Hajir Nonci, M.Sos.I. selaku pembimbing I dan Hj. Suriyani, S.Ag. M.Pd. selaku pembimbing II, sehingga skripsi ini dapat terselesaikan dengan baik.
5. Ibu Wahyuni, S.Sos, M.Si dan Dra.Hj. Andi Nirwana., M.Hi selaku dosen penguji.
6. Teman-teman yang telah memberikan bantuan moril dan materi serta arahan kepada penulis dalam menempuh pendidikan sampai sekarang ini.
7. Segenap Dosen dan Asisten Dosen tanpa terkecuali yang telah mentransfer ilmunya dengan ikhlas, selama penulis menjalani proses perkuliahan.
8. Kepala Perpustakaan Fakultas Ushuluddin dan Filsafat serta kepala Perpustakaan UIN Alauddin Makassar dan stafnya yang telah menyediakan literature yang peneliti gunakan dalam penulisan skripsi ini.
9. Bapak Baharuddin, S.Sos, selaku Kepala Kelurahan Tanah Lemo Kecamatan Bontobahari Kabupaten Bulukumba beserta Jajarannya, Tokoh Masyarakat dan Tokoh Agama.

Namun penulis menyadari sepenuhnya bahwa skripsi ini tidak luput dari berbagai kekurangan sebagai akibat keterbatasan kemampuan dan jauh dari

kesempurnaan karena Allah yang memiliki kesempurnaan itu. Olehnya itu peneliti mengharapkan saran dan kritikan yang membangun dari berbagai pihak demi perbaikan dan penyempurnaan skripsi ini akan penulis terima dengan baik agar dapat memperbaiki dan menjadi rujukan dalam penulisan berikutnya. Terakhir penulis sampaikan permohonan maaf kepada semua pihak atas segala kesalahan dan kekhilafan penulis lakukan dan semoga bantuan mereka dapat bernilai ibadah di sisi Tuhan dan pahala berlipat ganda kepada semua pihak yang telah membantu dalam penyelesaian skripsi ini, semoga karya yang sederhana ini dapat bermanfaat bagi kita semua. Amin Ya Rabbal Alamin.

Wailahi Muaffiq Ila Aqwamith Thariq, Wassalamu'alaikum Wr. Wb.

Samata Gowa, 22 - 02 - 2019

Hormat penulis,

UNIVERSITAS ISLAM NEGERI
ALAUDDIN
M A K A S S A R

ARMAWATI

NIM: 30400114023

DAFTAR ISI

PERNYATAAN KEASLIAN SKRIPSI	i
KATA PENGANTAR	ii-v
DAFTAR ISI	vi-vii
DAFTAR TABEL	viii
TRANSLITERASI	ix-xv
ABSTRAK	xvi
BAB I PENDAHULUAN	1-11
A. Latar Belakang	1
B. Fokus Penelitian dan Deskripsi fokus	6
C. Rumusan Masalah	7
D. Tujuan Penelitian	8
E. Kajian Pustaka	8
BAB II TINJAUAN TEORETIS	12-40
A. Sikap Keberagamaan	12
B. Masyarakat Nelayan	32
BAB III METODOLOGI PENELITIAN	41-49
A. Jenis dan lokasi Penelitian	41
B. Pendekatan Penelitian	42
C. Teknik Pemilihan Informan	43

D. Sumber Data	44
E. Metode pengumpulan Data	45
F. Instrumen Penelitian	47
G. Teknik Pengolahan dan Analisis Data	48
BAB IV HASIL PENELITIAN	50-68
A. Gambaran Umum Lokasi Penelitian	50
B. Sikap Keberagaman Masyarakat Nelayan di Kelurahan Tanah Lemo Kecamatan Bontobahari Kabupaten Bulukumba	58
C. Pengaruh Keagamaan terhadap Masyarakat Nelayan di Kelurahan Tanah Lemo Kecamatan Bontobahari Kabupaten Bulukumba	64
BAB V PENUTUP	69-70
A. Kesimpulan	69
B. Implikasi penelitian	69
DAFTAR PUSTAKA	71-72
LAMPIRAN-LAMPIRAN	

DAFTAR TABEL

Tabel 4.1 Data Penduduk Kelurahan Tanah Lemo	52
Tabel 4.2 Data Mata Pencaharian.....	53
Tabel 4.3 Data Pendidikan.....	54
Table 4.4 Data Sarana dan Prasarana.....	55



UNIVERSITAS ISLAM NEGERI
ALAUDDIN
M A K A S S A R

PEDOMAN TRANSLITERASI ARAB-LATIN DAN SINGKATAN

A. *Transliterasi Arab-Latin*

Daftar huruf bahasa Arab dan transliterasinya ke dalam huruf Latin dapat dilihat pada tabel berikut :

1. Konsonan

Huruf Arab	Nama	Huruf Latin	Nama
ا	alif	A	tidak dilambangkan
ب	ba	B	bc
ت	ta	T	tc
ث	ša	š	es (dengan titik di atas)
ج	jim	J	je
ح	ħa	ħ	ha (dengan titik di bawah)
خ	kha	K	ka dan ha
د	dal	D	de
ذ	zal	Z	zet (dengan titik di atas)
ر	ra	R	er
ز	zai	Z	zet
س	sin	S	es

ش	syin	S	es dan ye
ص	şad	ş	es (dengan titik di bawah)
ض	ḍad	ḍ	de (dengan titik di bawah)
ط	ṭa	ṭ	te (dengan titik di bawah)
ظ	ẓa	ẓ	zet (dengan titik di bawah)
ع	‘ain	‘	apostrof terbalik
غ	gain	G	ge
ف	fa	F	ef
ق	qaf	Q	qi
ك	kaf	K	ka
ل	lam	L	el
م	mim	M	em
ن	nun	n	en
و	wau	w	we
ه	ha	h	ha
ء	hamzah	‘	apostrof
ي	ya	y	ye

Hamzah (ء) yang terletak diawal kata mengikuti vokalnya tanpa diberi tanda apa pun. Jika ia terletak di tengah atau di akhir, maka ditulis dengan tanda (‘).

2. Vokal

Vokal bahasa Arab, seperti vokal bahasa Indonesia, terdiri atas vokal tunggal atau monoftong dan vokal rangkap atau diftong.

Vokal tunggal bahasa Arab yang lambangnya berupa tanda atau harakat, transliterasinya sebagai berikut :

Tanda	Nama	Huruf Latin	Nama
اَ	<i>fathah</i>	a	a
اِ	<i>kasrah</i>	i	i
اُ	<i>ḍammah</i>	u	u

Vokal rangkap bahasa Arab yang lambangnya berupa gabungan antara harakat dan huruf, transliterasinya berupa gambar huruf, yaitu :

Tanda	Nama	Huruf Latin	Nama
اِي	<i>fathah dan yā’</i>	ai	a dan i
اُو	<i>fathah dan wau</i>	au	a dan u

Contoh :

كَيْفَ : *kaifa*

هَوْل : *hauला*

3. Maddah

Maddah atau vokal panjang yang lambangnya berupa harakat dan huruf, transliterasinya berupa huruf dan tanda, yaitu:

Harakat dan Huruf	Nama	Huruf dan Tanda	Nama
...ا...ى...	<i>Fathah dan alif atau ya'</i>	a	a dan garis di atas
ى	<i>Kasrah dan ya'</i>	i	i dan garis di atas
و	<i>Dammah dan wau</i>	u	u dan garis di atas

Contoh

مَاتَ : *mata*

رَمَى : *rama*

قِيلَ : *qila*

يَمُوتُ : *yamutu*

4. Tā' marbūtah

Transliterasi untuk tā' marbūtah ada dua, yaitu: tā' marbūtah yang hidup (berharakat fathah, kasrah atau dammah) dilambangkan dengan huruf "t". ta'marbutah yang mati (tidak berharakat) dilambangkan dengan "h".

Contoh:

رَوْضَةُ الْأَطْفَالِ : *raudal al-at fal*

الْمَدِينَةُ الْفَادِلَةُ : *al-madinah al-fadilah*

الْحِكْمَةُ : *al-hikmah*

5. *Syaddah (Tasydid)*

Tanda Syaddah atau tasydid dalam bahasa Arab, dalam transliterasinya dilambangkan menjadi huruf ganda, yaitu huruf yang sama dengan huruf yang diberi tanda syaddah tersebut.

Contoh:

رَبَّنَا: *rabbana*

نَجِينَا: *najjainah*

6. *Kata Sandang*

Kata sandang yang diikuti oleh huruf syamsiah ditransliterasikan sesuai dengan bunyi huruf yang ada setelah kata sandang. Huruf "l" (ل) diganti dengan huruf yang sama dengan huruf yang langsung mengikuti kata sandang tersebut.

Kata sandang yang diikuti oleh huruf qamariyah ditransliterasikan sesuai dengan bunyinya.

Contoh:

الْفَلْسَفَةُ: *al-falsafah*

الْبِلَادُ: *al-biladu*

7. *Hamzah*

Dinyatakan di depan pada Daftar Transliterasi Arab-Latin bahwa hamzah ditransliterasikan dengan apostrop. Namun, itu apabila hamzah terletak di tengah dan akhir kata. Apabila hamzah terletak di awal kata, ia tidak dilambangkan karena dalam tulisan Arab ia berupa alif.

Contoh:

1. Hamzah di awal

أُمِرْتُ: *umirtu*

2. Hamzah tengah

تَأْمُرُونَ: *ta' muruna*

3. Hamzah akhir

سَيِّءٌ: *syai'un*

8. Penulisan Kata Arab yang Lazim Digunakan dalam Bahasa Indonesia

Pada dasarnya setiap kata, baik fi'il, isim maupun huruf, ditulis terpisah. Bagi kata-kata tertentu yang penulisannya dengan huruf Arab yang sudah lazim dirangkaikan dengan kata lain karena ada huruf atau harakat yang dihilangkan, maka dalam transliterasinya penulisan kata tersebut bisa dilakukan dengan dua cara; bisa terpisah per kata dan bisa pula dirangkaikan.

Contoh:

Fil Zilal al-Qur'an

Al-Sunnah qabl al-tadwin

9. Lafz al-Jalalah (الله)

Kata "Allah" yang didahului partikel seperti huruf *jarr* dan huruf lainnya atau berkedudukan sebagai *mudaf ilahi* (frasa nominal), ditransliterasi tanpa huruf hamzah.

Contoh:

دِينُ اللَّهِ *Dinullah billah*

Adapun ta' marbutah di akhir kata yang di sandarkan kepada lafz al-jalalah, ditransliterasi dengan huruf [t].

Contoh:

هُمُ فِي رَحْمَةِ اللَّهِ *Hum fi rahmatillah*

10. Huruf Kapital

Meskipun dalam sistem tulisan Arab huruf kapital tidak dikenal, dalam transliterasi ini huruf kapital dipakai. Penggunaan huruf kapital seperti yang berlaku dalam EYD. Di antaranya, huruf kapital digunakan untuk menuliskan huruf awal dan nama diri. Apabila nama diri didahului oleh kata sandang, maka yang ditulis dengan huruf kapital tetap huruf awal dari nama diri tersebut, bukan huruf awal dari kata sandang.

Contoh: *Syahru ramadan al-lazi unzila fih al-Qur'an*

Wa ma Muhammadun illa rasul

B. Daftar Singkatan

Beberapa singkatan yang dibakukan adalah:

Swt.	= <i>subhānahū wa ta'ālā</i>
Saw.	= <i>sallallāhu 'alaihi wa sallam</i>
a.s.	= <i>'alaihi al-salām</i>
H	= Hijrah
M	= Masehi
SM	= Sebelum Masehi
l.	= Lahir tahun (untuk orang yang masih hidup saja)
w.	= Wafat tahun
QS .../...:4	= QS al-Baqarah/2:4 atau QS Ali 'Imrān/3:4
HR	= Hadis Riwayat
h.	= Halaman

ABSTRAK

Nama Penyusun : Armawati
Nim : 30400114023
Judul : **Sikap Keberagamaan masyarakat nelayan di Kelurahan Tanah Lemo Kecamatan Bontobahari Kabupaten Bulukumba.**

Skripsi ini adalah salah satu kajian ilmiah yang membahas sikap Keberagamaan masyarakat nelayan di Kelurahan Tanah Lemo Kecamatan Bontobahari Kabupaten Bulukumba.

Pokok masalah dalam penelitian ini adalah sikap Keberagamaan masyarakat nelayan di Kelurahan Tanah Lemo Kecamatan Bontobahari Kabupaten Bulukumba. Pokok masalah tersebut melahirkan dan memunculkan sub permasalahan atau pertanyaan yaitu; 1. Bagaimana sikap Keberagamaan masyarakat nelayan di Kelurahan Tanah Lemo Kecamatan Bontobahari Kabupaten Bulukumba? 2. Bagaimana Pengaruh Keagamaan terhadap nelayan di Kelurahan Tanah Lemo Kecamatan Bontobahari Kabupaten Bulukumba?

Jenis penelitian ini adalah penelitian lapangan dengan jenis penelitian kualitatif deskriptif dengan menggunakan pendekatan sosiologis, fenomenologi dan teologis. Adapun sumber data penelitian ini adalah masyarakat nelayan, tokoh pemerintah dan tokoh agama. Metode pengumpulan data yang dipakai adalah wawancara, observasi dan dokumentasi. Adapun pengolahan data dan analisis data dengan cara reduksi data, dan verifikasi dan penarikan kesimpulan data.

Hasil penelitian ini menunjukkan bahwa Masyarakat nelayan di Kelurahan Tanah Lemo pengetahuan Agamanya ada, namun kurang dalam mengaplikasikannya seperti dalam pelaksanaan ibadah Salat dan adapun pengaruh keagamaan pada masyarakat nelayan lebih mengarah pada tipe-tipe keperibadian masing- masing serta mendorong masyarakat nelayan untuk terus berusaha memenuhi kebutuhan hidupnya sehingga terlihat adanya pengaruh kepribadian dalam menerima, memahami serta melaksanakan ajaran agama yang diyakininya.

Implikasi penelitian Bagi masyarakat nelayan di kelurahan Tanah Lemo Kecamatan Bontobahari Kabupaten Bulukumba, hendaknya lebih disiplin dalam melaksanakan ibadahnya.

Diharapkan kepada para masyarakat yang bersangkutan untuk memperdalam ajaran-ajaran agama sehingga menjadi suatu pedoman hidup agar terbentuk kepribadian yang lebih baik dan dibimbing oleh tokoh agama yang lebih memahami tentang ajaran-ajaran agama Islam dalam kehidupan sehari-hari. Sehingga dengan demikian terbentuk insan yang mulia yang memahami akan pentingnya ajaran agama Islam dalam kehidupan.

BAB I

PENDAHULUAN

A. Latar Belakang Masalah

Agama dan kehidupan beragama merupakan unsur yang tak terpisahkan dari kehidupan dan sistem budaya umat manusia. Sejak awal manusia berbudaya, agama dan kehidupan beragama tersebut telah menggejala dalam kehidupan bahkan memberikan corak dan bentuk dari semua sikap budayanya.

Manusia berbudaya untuk mempertahankan dan memenuhi kebutuhan hidup, mengatur, dan mengembangkan kehidupan bersama, serta menyusun sistem kehidupan dan budaya serta lingkungan hidup yang aman dan sejahtera. Manusia mampu untuk menjawab tantangan dan memecahkan permasalahan yang dihadapi dalam kehidupannya, baik yang bersumber dari rasa keagamaan maupun rasa kebersamaan hidup bermasyarakat, serta rasa untuk memenuhi kebutuhan dan mempertahankan kehidupannya.

Agama dan sikap keagamaan ini tumbuh dan berkembang dari adanya rasa ketergantungan manusia terhadap kekuatan ghaib yang mereka rasakan sebagai sumber kehidupan mereka. Mereka harus berkomunikasi untuk memohon bantuan dan pertolongan kepada kekuatan ghaib tersebut, agar mendapat kehidupan yang aman, selamat, dan sejahtera. Tetapi, “apa” dan “siapa” kekuatan ghaib yang mereka rasakan sebagai sumber kehidupan tersebut, dan bagaimana cara berkomunikasi dan

memohon perlindungan dan bantuan tersebut, mereka tidak tahu, mereka hanya merasakan adanya dan kebutuhan akan bantuan dan perlindungannya.

Bagaimana bentuk sikap keagamaan seseorang dapat dilihat seberapa jauh keterkaitan komponen kognisi, afeksi, dan konasi seseorang dengan masalah-masalah yang menyangkut agama. Hubungan tersebut jelasnya tidak ditentukan oleh hubungan sesaat, melainkan sebagai hubungan proses, sebab, pembentukan melalui hasil belajar dari interaksi dan pengalaman.

Agama menyangkut kehidupan batin manusia. Oleh karena itu, kesadaran agama dan pengalaman agama seseorang lebih menggambarkan sisi-sisi batin dalam kehidupan yang ada kaitannya dengan sesuatu yang sakral dan gaib. Dari kesadaran agama dan pengalaman agama ini pula kemudian muncul sikap keagamaan yang ditampilkan seseorang.

Sikap keagamaan merupakan suatu keadaan yang ada dalam diri seseorang yang mendorongnya untuk bertingkah laku sesuai dengan kadar ketaatannya terhadap agama. Sikap keberagamaan tersebut oleh adanya konsistensi antara kepercayaan terhadap agama sebagai unsur kognitif, perasaan terhadap agama sebagai unsur afektif dan perilaku terhadap agama sebagai unsur konatif.

Sikap keagamaan merupakan cerminan dari pemahaman seseorang terhadap agamanya. Jika seseorang memahami agama secara formal atau yang menekankan aspek lahiriahnya saja, seperti yang nampak dalam ritus-ritus keagamaan yang ada,

maka sudah tentu juga akan melahirkan sikap keagamaan yang lebih mengutamakan bentuk formalitas atau lahiriahnya juga.¹

Sikap keagamaan merupakan integrasi secara kompleks antara pengetahuan agama, perasaan agama serta tindak keagamaan dalam diri seseorang. Hal ini menunjukkan bahwa sikap keagamaan menyangkut atau berhubungan erat dengan gejala kejiwaan.

Itulah awal rasa agama, yang merupakan desakan dari dalam diri mereka, yang mendorong timbulnya sikap keagamaan. Dengan demikian, rasa agama dan sikap keagamaan dan kehidupan beragama merupakan pembawaan dari kehidupan manusia atau dengan istilah lain merupakan “fitrah” manusia.²

Dorongan untuk beragama, penghayatan terhadap wujud agama serta bentuk pelaksanaannya dalam masyarakat biasanya berbeda-beda, namun pada hakekatnya sama, yaitu, bahwa semua agama merupakan jawaban terhadap kerinduan manusia yang paling dalam mengatasi semua masalah manusia.

Sikap keberagaman pada masyarakat nelayan memposisikan alam sebagai makhluk ciptaan Allah swt. yang harus dihargai dan diperlakukan secara proporsional. Mereka berpandangan tauhid, meyakini bahwa Allah swt. adalah *centrum* segalanya. Dia yang menciptakan bumi dan langit serta segala apa yang ada di dalamnya (alam), bahkan segala bentuk pengaturan dan segala kejadian yang ada

¹ Zakiah Daradjat, *Ilmu Jiwa Agama* (Cet. I; Jakarta: Bulan Bintang, 1987), h.76-77.

² Darwis Muhdina, *Kerukunan Agama dalam Kearifan Lokal Kota Makassar* (Cet. I; Makassar: Cara Baca, 2016), h. 2-3.

adalah dibawah kehendak dan kekuasaannya.³ Keyakinan dan pandangan ini sesuai dengan yang telah difirmankan oleh Allah swt dalam Q.S al-Baqarah/2: 22.

الَّذِي جَعَلَ لَكُمُ الْأَرْضَ فِرَاشًا وَالسَّمَاءَ بِنَاءً وَأَنْزَلَ مِنَ السَّمَاءِ مَاءً فَأَخْرَجَ بِهِ مِنَ الثَّمَرَاتِ رِزْقًا لَكُمْ ۗ فَلَا تَجْعَلُوا لِلَّهِ أَنْدَادًا وَأَنْتُمْ تَعْلَمُونَ ﴿٢٢﴾

Terjemahnya:

Dialah yang menjadikan bumi sebagai hamparan bagimu dan langit sebagai atap, dan Dia menurunkan air (hujan) dari langit, lalu Dia menghasilkan dengan hujan itu segala buah-buahan sebagai rezeki untukmu; karena itu janganlah kamu mengadakan sekutu-sekutu bagi Allah Padahal kamu mengetahui.⁴

Selain firman Allah di atas, berikut adalah firman Allah yang menegaskan hal yang sama pada Q.S al-Baqarah/2: 117.

بَدِيعُ السَّمَوَاتِ وَالْأَرْضِ ۗ وَإِذَا قَضَىٰ أَمْرًا فَإِنَّمَا يَقُولُ لَهُ كُنْ فَيَكُونُ ﴿١١٧﴾

Terjemahnya:

Allah Pencipta langit dan bumi, dan bila Dia berkehendak (untuk menciptakan) sesuatu, Maka (cukuplah) Dia hanya mengatakan kepadanya: "Jadilah!" lalu jadilah ia.⁵

Kemudian terdapat pula Hadis Rasulullah saw. yang menjelaskan mengenai Agama Islam yang diturunkan berlandaskan pada asas kemudahan. Sebagaimana yang diriwayatkan oleh Al-Bukhari.

³ Arifuddin Ismail, *Agama Nelayan* (Cet. I; Yogyakarta: Pustaka Belajar, 2012), h. 134.

⁴ Kementerian Agama RI, *al-Qur'an dan Terjemahnya* (Surabaya: Al-Kaffah, 2012), h. 5.

⁵ Kementerian Agama RI, *al-Qur'an dan Terjemahnya* (Surabaya: Al-Kaffah, 2012), h. 19.

حَدَّثَنَا عَبْدُ السَّلَامِ بْنُ مُطَهَّرٍ قَالَ حَدَّثَنَا عُمَرُ بْنُ عَلِيٍّ عَنْ مَعْنِ بْنِ مُحَمَّدٍ الْغِفَارِيِّ عَنْ سَعِيدِ بْنِ أَبِي سَعِيدٍ الْمُقْبَرِيِّ وَبِهِ عَنْ هُرَيْرَةَ عَنِ النَّبِيِّ صَلَّى اللَّهُ عَلَيْهِ وَسَلَّمَ قَالَ إِنَّ الدِّينَ يُسْرٌ وَلَنْ يُشَادَّ الدِّينَ أَحَدٌ إِلَّا غَلَبَهُ فَسَدِّدُوا وَقَالَ رُبُوا وَأَبْشِرُوا وَسَتَعِينُوا بِالْعَدْوَةِ وَالرَّوْحَةِ وَشَيْءٍ مِّنَ الدُّجَةِ.

Artinya:

Telah menceritakan kepada kami Abdus Salam bin Muthahhar berkata, telah menceritakan kepada kami Umar bin Ali dari Ma'an bin Muhammad Al Ghifari dari Sa'id bin Abu Sa'id Al Maqburi dari Abu Hurairah bahwa Nabi shallallahu 'alaihi wasallam bersabda: "Sesungguhnya agama itu mudah, dan tidaklah seseorang mempersulit agama kecuali dia akan dikalahkan (semakin berat dan sulit). Maka berlakulah lurus kalian, mendekatlah (kepada yang benar) dan berilah kabar gembira dan minta tolonglah dengan *al-ghadwah* (berangkat dari awal pagi) dan *ar-ruhah* (berangkat setelah zhuhur) dan sesuatu dari *ad-duljah* (berangkat di waktu malam)".⁶

Penjelasan Surah Al-Baqarah ayat 22 dan 117 serta Hadis Rasulullah saw. di atas tampak bahwa apa yang ada di dalam diri para nelayan merupakan wujud keyakinan yang Islami. Keyakinan yang sudah dicanangkan oleh para ulama beberapa tahun sebelumnya dan telah menjadi keyakinan masyarakat nelayan. Mengenai keberadaan laut sebagai tempat mencari nafkah, para nelayan mengakui bahwa laut juga ciptaan Tuhan yang diperuntukkan bagi manusia. Makanya para nelayan sangat menghargai dan memperlakukan secara baik ketika akan memasuki area laut.

Masyarakat yang tinggal di Kelurahan Tanah Lemo Kecamatan Bontobahari Kabupaten Bulukumba merupakan masyarakat mayoritas penduduknya bermata

⁶HR. Bukhari.

pencarian sebagai Nelayan. Masyarakat ini dalam hal pendidikan masih kurang karena hanya memprioritaskan dalam hal melaut saja. Kemudian masyarakat Tanah Lemo juga memiliki sikap keberagaman yang kurang disiplin dalam hal melaksanakan ibadah seperti pelaksanaan salat lima waktu.

Berdasarkan dengan hal di atas, menarik perhatian penulis untuk melakukan penelitian di Kelurahan Tanah Lemo Kecamatan Bontobahari Kabupaten Bulukumba. Sehingga penulis bermaksud untuk mengangkat hal ini ke dalam bentuk penelitian dengan judul “*Sikap Keberagaman Masyarakat Nelayan di Kelurahan Tanah Lemo Kecamatan Bontobahari Kabupaten Bulukumba*”.

B. Fokus Penelitian dan Deskripsi Fokus

1. Fokus Penelitian

Penelitian ini berjudul “ Sikap Keberagaman Masyarakat Nelayan di Kelurahan Tanah Lemo Kecamatan Bontobahari Kabupaten Bulukumba”. Oleh karena itu, dalam penelitian ini penulis akan memfokuskan dalam hal melaksanakan salat lima waktu pada masyarakat nelayan di Kelurahan Tanah Lemo Kecamatan Bontobahari Kabupaten Bulukumba.

2. Deskripsi Fokus

Agar tidak terjadi kesalahpahaman dalam mendefinisikan dan memahami penelitian ini, maka penulis akan mendeskripsikan beberapa kalimat yang dianggap penting sebagai berikut:

a. Sikap Keberagamaan

Sikap Keberagamaan adalah tanggapan atau bentuk perlakuan terhadap agama yang diyakini dan dianut oleh seseorang. Sikap Keberagamaan juga bisa diartikan sebagai suatu keadaan diri seseorang dimana setiap melakukan aktivitasnya selalu berkaitan dengan agamanya. Sikap Keberagamaan yang dimaksud dalam penelitian ini adalah pengetahuan dan pemahaman masyarakat nelayan di Kelurahan Tanah Lemo Kecamatan Bontobahari Kabupaten Bulukumba terhadap ajaran agamanya terutama dalam hal pelaksanaan salat lima waktu.

b. Masyarakat Nelayan

Masyarakat Nelayan adalah kelompok masyarakat yang mata pencahariannya memanfaatkan sumber daya yang ada di laut untuk memenuhi kebutuhan hidupnya sehari-hari. Masyarakat Nelayan yang dimaksud dalam penelitian ini yaitu nelayan pencari ikan yang melaut di Kelurahan Tanah Lemo Kecamatan Bontobahari Kabupaten Bulukumba saja dan hasil laut yang di dapatnya akan di pasarkan kembali di Kelurahan Tanah Lemo Kecamatan Bontobahari Kabupaten Bulukumba.

C. Rumusan Masalah

1. Bagaimana Sikap Keberagamaan Masyarakat Nelayan di Kelurahan Tanah Lemo Kecamatan Bontobahari Kabupaten Bulukumba ?
2. Bagaimana Pengaruh Keagamaan terhadap Masyarakat Nelayan di Kelurahan Tanah Lemo Kecamatan Bontobahari Kabupaten Bulukumba?

D. Tujuan Penelitian

1. Untuk mengetahui Sikap Keberagamaan Masyarakat Nelayan di Kelurahan Tanah Lemo Kecamatan Bontobahari Kabupaten Bulukumba.
2. Untuk mengetahui Pengaruh Keagamaan terhadap Masyarakat Nelayan di Kelurahan Tanah Lemo Kecamatan Bontobahari Kabupaten Bulukumba.

E. Kajian Pustaka

Dalam sub bab ini penulis memaparkan tentang penelitian terdahulu yang penulis ketahui dan pernah dilakukan oleh peneliti lain yang sebelumnya tentang judul skripsi yang berkaitan dengan “Sikap Keberagamaan Masyarakat Nelayan di Kelurahan Tanah Lemo Kecamatan Bontobahari Kabupaten Bulukumba”

Ada beberapa judul skripsi yang terkait tentang tema pembahasan di atas, di antaranya yaitu :

1. Skripsi yang disusun oleh Andi Syahrul Mubarak yang berjudul “*Perilaku Kehidupan Anak-anak Masyarakat Nelayan di Pusat Pelelangan Ikan (PPI) Lappa Kabupaten Sinjai*”. Hasil penelitian menunjukkan bahwa Perilaku kehidupan anak-anak masyarakat nelayan di pusat pelelangan ikan (PPI) Lappa Kabupaten Sinjai lebih terfokus untuk mencari uang dibandingkan mementingkan pendidikan terutama pendidikan agama. Banyak anak yang telah memperoleh uang mereka malah menyalagunakan uangnya untuk membeli sesuatu yang tidak penting seperti rokok, minuman beralkohol dan lain-lain tetapi ada juga yang memanfaatkan uang yang dihasilkan dengan baik

yaitu membantu orang tua atau pun di tabung. Bentuk interaksi yang terjadi di Pusat Pelelangan Ikan (PPI) Lappa kabupaten Sinjai antara sesama anak-anak yang bekerja sebagai buruh dan interaksi anak-anak yang bekerja dengan pemilik kapal, bentuk interaksinya adalah kerjasama dan persaingan.⁷

2. Kemudian penelitian dari Debara Br Ginting, yang meneliti pada tahun 2014 tentang “*Perilaku Hidup Sehat pada Masyarakat Nelayan di Tanjung Balai*”. Penilitin ini menggunakan metode observasi digunakan untuk mengamati bagaimana kegiatan sehari-hari yang dilakukan masyarakat setempat dan bagaimana cara mereka menerapkan hidup sehat. Metode wawancara ditujukan kepada informan biasa dan kunci. Metode wawancara mendalam yang dilakukan kepada informan kunci ialah untuk memperoleh informasi mengenai bagaimana masyarakat melakukan praktek hidup sehat dan kegiatan seperti apa yang biasa dilakukan oleh masyarakat setempat. Hasil penelitian mengungkapkan bahwa masyarakat di Kelurahan Keramat Kubah masih jauh dari standar Kesehatan. Berdasarkan ke 10 indikator PHBS hanya 3 (tiga) yang terpenuhi, yaitu: persalinan ditolong oleh tenaga kesehatan, melakukan aktifitas fisik, dan memberi bayi Asi eksklusif.⁸

⁷ Andi Syahrul Mubarak, *Perilaku Kehidupan Anak-anak Masyarakat Nelayan di Pusat Pelelangan Ikan (PPI) Lappa Kabupaten Sinjai, Skripsi* (Makassar: Fak. Ushuluddin dan Filsafat UIN Alauddin, 2017), h. xix.

⁸ Debara Br Ginting, *Perilaku Hidup Sehat pada Masyarakat Nelayan di Tanjung Balai, Skripsi* (Medan: Universitas Sumatera Utara, 2014), h. xi

3. Kemudian skripsi dari Muhammad Rizal dengan judul “*Pemahaman Keagamaan Masyarakat Nelayan (Studi Kasus Desa Pusong Lama, Kecamatan Banda Sakti, Kota Lhokseumawe)*”. Penelitian tersebut menunjukkan bahwa masyarakat setempat masih memiliki kesadaran agama yang tinggi terlihat dari masih tingginya angka keterlibatan masyarakat dalam pengeluaran zakat yang di lakukan pada tiap-tiap bulan puasa, atau perbulannya bagi toke-toke kapal tangkapan ikan. Selanjutnya pada lokasi penelitian penulis juga menyaksikan bagaimana sikap sosial masyarakat di Kecamatan masih terjaga. Pada kegiatan sosial keagamaan seperti upacara kematian, para nelayan meliburkan kegiatan berlayar mencari ikan agar bisa melaksanakan ritual kematian seperti, memandikan, menyalatkan, menguburkan dan mendoakan orang yang meninggal, dan juga memberikan dukungan bagi keluarga yang di tinggal untuk tetap tabah.⁹

Penelitian terdahulu menjadi pertimbangan dalam penelitian ini. Kesamaan penelitian ini dengan penelitian terdahulu adalah sama-sama menggunakan penelitian kualitatif. Kemudian perbedaannya yaitu, pada penelitian terdahulu ingin mengetahui perilaku kehidupan anak-anak masyarakat nelayan di Pusat Pelelangan Ikan Kelurahan Lappa Kecamatan Sinjai Utara Kabupaten Sinjai, sedangkan pada penelitian ini ingin mengetahui

⁹ Muhammad Rizal, *Pemahaman Keagamaan Masyarakat Nelayan: Studi Kasus Desa Pusong Lama, Kecamatan Banda Sakti, Kota Lhokseumawe* (Banda Aceh: UIN Ar-Raniri, 2015), h. xi.

Sikap Keberagaman Masyarakat Nelayan di Kelurahan Tanah Lemo
Kecamatan Bontobahari Kabupaten Bulukumba.



BAB II

TINJAUAN TEORITIS

A. Sikap Keberagamaan

1. Pengertian dan Tipe-tipe Tindakan Sosial

a. Pengertian Tindakan Sosial

Istilah tindakan berasal dari kata tindak yang memiliki makna sesuatu yang dilakukan atau perbuatan yang dilakukan seseorang. Sedangkan Tindakan sosial adalah tindakan yang dilakukan oleh seorang individu yang diarahkan pada lingkungan, khususnya pada tindakan orang lain. Tindakan sosial yang di dasari dari individu akan memberi pengaruh terhadap perubahan dalam masyarakat baik perubahan yang bisa menimbulkan dampak positif maupun dampak negatif.

Max Weber mengemukakan bahwa sosiologi adalah ilmu yang berhubungan dengan pemahaman interpretatif mengenai tindakan sosial. dalam pandangan Weber tentunya perlu kita pahami konsep pemahaman interpretatif dan tindakan sosial.

1) Pemahaman interpretative

Pemahaman interpretative merupakan konsep yang diterjemahkan dari konsep *verstehen*. Pemahaman interpretatif, yaitu suatu cara atau usaha untuk memahami suatu tindakan arti/makna subjektif bagi dirinya dan dikaitkan dengan orang lain. Ada beberapa cara untuk memahami (*verstehen/understandin*) makna :

a) Rasional

Rasional dipahami secara sederhana sebagai sesuatu yang dipahami secara masuk akal. Misalnya, “jika air membasahi, sedangkan api membakar”, “matahari terbit pada sebelah timur dan akan tenggelam pada sisi barat”, atau $1+1=2$ bukan yang lain.

b) Empatik

Empatik merupakan suatu kemampuan untuk menempatkan diri dalam kerangka berpikir orang lain. Sering dalam kehidupan sehari-hari kita menggunakan ungkapan berikut: “jika saya menjadi anda, saya akan melakukan hal yang sama”. Itulah merupakan cara empatik untuk memahami suatu tindakan sosial.

c) Apresiatif

Apresiatif adalah cara pemahaman arti subjektif sendiri untuk memahami arti subjektif tindakan orang lain. Pemahaman tersebut juga sering dilakukan oleh masyarakat Indonesia. Seperti jika kaki kita terinjak maka akan terasa sakit. Maka demikian pula orang lain merasakan sakit jika kaki mereka terinjak. Oleh karena itu kita harus berhati-hati agar kaki orang lain tidak terinjak.

Pemahaman (*understanding*) dapat dibagi menjadi 2 jenis, yaitu: 1, *observational understanding/actualles verstehen* (pemahaman observasional atau pemahaman aktual) pemahaman melalui observasi langsung atau ekspresi simbolis tanpa melihat konteks yang lebih luas. Misalnya seseorang yang terserang kesedihan mendalam atau kemarahan besar yang terlihat dari wajahnya. Seseorang yang

dirundung kesedihan mendalam tanpa dari kerutan atau mimik wajah yang sendu dan kelam. Adapun seseorang yang terserang kemarahan besar terlihat dari wajah yang memerah, menahan marah.

Dua, *eksplanatory understanding/eklarandes verstehen* (pemahaman penjelasan) merupakan pemahaman dengan menempatkan aksi ke dalam konteks makna yang lebih luas. Pemahaman ini mencari bentuk motif, yaitu : apa yang menyebabkan seseorang melakukan hal seperti itu dalam situasi itu. Misalnya, seseorang membeli gas tabung karena persediaan gas di rumahnya telah habis. Seseorang harus memantik tombol pemantik kompor gas agar menyala apinya sehingga bisa memanaskan makanan. Kata “karena” dan “agar” menunjukkan suatu motif. Kaitan antara bagian yang disatukan oleh kata “karena” dan “agar” menunjukkan suatu motif.

Apabila konteks pemaknaan peristiwa diatas diperluas, maka bisa dipahami sebagai berikut: seseorang membeli gas tabung karena persediaan gas di rumahnya telah habis sehingga dia tidak bisa memanaskan makanan. Agar menyala apinya dia harus memantik tombol pemantik kompor. Pemahaman penjelasan dapat dimengerti karena disebabkan oleh susunan keseluruhannya memperlihatkan konsistensi logis, harmoni yang estetis, atau kecocokan anatara tujuan dan cara.

Setiap interpretasi pemahaman tentunya diusahakan mencapai tingkat kejelasan dan kepastian yang tinggi. Meskipun demikian, jelasnya interpretasi itu, tidak dapat dikatakan *causally valid* (apsa secara kausal), itu hanya dilihat sebagai

peculiarly plausible hypothesis (sebagai hipotesis saja). Hal tersebut disebabkan karena:

- a) Motif yang disadari, bahkan oleh aktornya sendiri, di mungkinkan menyelubungi motif lainnya yang merupakan pendorong utama aksi itu.
- b) Proses aksi yang bagi pengamat kelihatan persis sama bentuknya dapat saja di dorong oleh 2 motif yang sama sekali berbeda.
- c) Aktor dalam suatu situasi sering di dorong oleh beberapa dorongan yang kontradiktif yang masing-masing dapat dipahami. Dalam keadaan seperti ini, sukar sekali menduga dengan pasti dorongan yang mana menyebabkan terjadinya aksi itu.¹

2) Tindakan Sosial

Tindakan sosial merupakan suatu tindakan individu yang memiliki arti atau makna (*meaning*) subjektif bagi dirinya dan dikaitkan dengan orang lain. Untuk memahami batasan konsep tindakan sosial, ada baiknya kita ambil suatu contoh yaitu: tirtto melempar batu ke sungai adalah suatu tindakn, namun hal itu belum dapat dikategorikan sebagai tindakan sosial, apalagi sebagai interaksi sosial. namun apabila tirtto melempar batu ke sungai agar temannya hidayat yang sedang di seberang sungai melihat tirtto. Maka aktifitas seperti itu dapat dipandang sebagai tindakan sosial, yaitu suatu tindakan individu yang memiliki arti atau makna “*meaning*” subjektif bagi dirinya dan dikaitkan dengan orang lain.

¹ Damsar dan Indrayani, *Pengantar Sosiologi Perdesaan* (Cet. I; Jakarta: Kencana, 2016), h. 9-11.

b. Tipe-tipe Tindakan Sosial

Weber menemukan bahwa tindakan sosial tidak selalu memiliki dimensi rasional tetapi berbagai tindakan non-rasional yang dilakukan oleh orang, termasuk dalam tindakan orang kaitannya dengan berbagai aspek dari kehidupan, seperti politik, sosial, dan ekonomi. Weber menemukan 4 tipe dari tindakan sosial, yaitu :

1) **Tindakan Rasional Instrumental** (*Zweckrationalitat/instrumental-ly rational*

action), yaitu suatu tindakan yang dilakukan berdasarkan pertimbangan dan pilihan yang sadar dalam kaitannya dengan tujuan suatu tindakan dan alat yang dipakai untuk meraih tujuan yang ada. Misalnya, kenapa para pengusaha banyak menjadi calon anggota legislative: ternyata dari pengalaman hidup para pengusaha dalm dunia bisnis, kehidupan mereka tidak bisa dilepaskan dari dunia politik. Oleh sebab itu, mengombinasikan dua aspek kehidupan, yaitu bisnis dan politik, merupakan usaha yang strategis untuk meraih kesempatan (di dalamnya terdapat keuntungan material) yang lebih besar di bandingkan jika hanya berbisnis saja.

Tindakan pengusaha tersebut dapat dipandang sebagai tindakan rasional instrumental, karena mempertimbangkan tujuan yang ingin dicapai (keuntungan material yang lebih besar) dan alat yang digunakan untuk mencapai tujuan (berbisnis sambil berpolitik) tersebut.

2) **Tindakan Rasional Nilai** (*wertrationalitat/value rational action*), yaitu

tindakan dimana tujuan telah ada dalam hubungannya dengan nilai absolute

dan nilai akhir bagi individu, yang dipertimbangkan secara sadar adalah alat mencapai tujuan. Memberi infaq dan sedekah dikalangan umat islam, misalnya dapat dilihat sebagai tindakan rasional nilai. Menjadi hamba Allah yang diridhoi dan meraih surga diakhirat kelak merupakan tujuan yang berorientasi kepada nilai absolut dan nilai akhir. Pilihan memberi infaq dan sedekah sebanyak mungkin sebagai alat untuk meraih tujuan yang berorientasi kepada nilai absolute dan nilai akhir tersebut tidak bisa dinilai apakah lebih efisien dan efektif dibandingkan mengerjakan salat sunnah.

- 3) **Tindakan Afektif** (*affectual action*), yaitu tindakan yang didominasi perasaan atau emosi tanpa refleksi intelektual atau perencanaan yang sadar. Misalnya tindakan-tindakan yang dilakukan karena cinta, marah, takut, gembira sering terjadi tanpa diikuti dengan pertimbangan rasional, logis, dan ideologis. Ketika dua anak manusia berlainan jenis sedang dilanda badai asmara, misalnya yang menyebabkan mereka mengalami “mabuk cinta”, tidak jarang mereka melakukan suatu tindakan yang tidak rasional dan logis, sehingga seolah-olah merasakan “tahi gigi jadi coklat”.
- 4) **Tindakan Tradisional** (*traditional action*) yaitu tindakan karena kebiasaan atau tradisi. Tindakan tersebut dilakukan tanpa refleksi yang sadar dan perencanaan. Apabila ditanyakan kenapa hal tersebut dilakukan? Jawaban yang diberikan adalah karena nenek moyang mereka telah melakukannya semenjak

dahulu kala. Oleh karena itu, tradisi ini harus dilanjutkan, kata pelaku tindakan tradisional.²

2. Pengertian, Fungsi, dan Ciri-ciri Sikap Keberagamaan

a. Pengertian Sikap Keberagamaan

Sikap keberagamaan berasal dari dua kata yaitu sikap dan keberagamaan. sikap secara bahasa (menurut KBBI) adalah perbuatan yang berdasarkan pada pendirian.³ Sedangkan keberagamaan itu sendiri merupakan respons manusia terhadap wahyu Tuhan, yang diwujudkan dalam bentuk perbuatan, penghayatan, dan pemikiran.

Dalam pengertian umum, sikap dipandang sebagai seperangkat reaksi-reaksi afektif terhadap objek tertentu berdasarkan hasil penalaran, pemahaman dan penghayatan individu. Dengan demikian, sikap terbentuk dari hasil belajar dan pengalaman seseorang dan bukan sebagai pengaruh bawaan (Faktor Intern) Seseorang, serta tergantung kepada objek tertentu. Objek sifat oleh Edwars disebut sebagai *psychological*.

Menurut Prof. Dr. Mar'at, 11 rumusan mengenai sikap. Rumusan umum tersebut adalah bahwa :

- 1) Sikap merupakan hasil belajar yang diperoleh melalaui pengalaman dan interaksi yang terus menerus dengan lingkungan

² Damsar dan Indrayani, *Pengantar Sosiologi Perdesaan*, h. 11-14.

³ W.J.S Poerwadarmanto, *Kamus Besar Bahasa Indonesia* (Cet. I; Jakarta: Balai Pustaka, 1985), h. 671.

- 2) Sikap selalu dihubungkan dengan objek seperti manusia, wawasan, peristiwa ataupun ide.
- 3) Sikap diperoleh dalam berinteraksi dengan manusia lain baik dirumah, sekolah, tempat ibadat, ataupun tempat lainnya melalui nasihat, teladan atau percakapan.
- 4) Sikap sebagai wujud dari kesiapan untuk bertindak dengan cara-cara tertentu terhadap objek.
- 5) Bagian yang dominan dari sikap adalah perasaan dan afektif, seperti yang tampak dalam menentukan pilihan apakah positif, negatif, atau ragu.
- 6) Sikap memiliki tingkat intensitas terhadap objek tertentu yakni kuat atau lemah.
- 7) Sikap bergantung kepada situasi dan waktu.
- 8) Sikap dapat bersifat relatif *consistent* dalam sejarah hidup individu
- 9) Sikap merupakan bagian dari kontens persepsi ataupun kognisi individu.
- 10) Sikap merupakan penilaian terhadap sesuatu yang mungkin mempunyai konsekuensi tertentu bagi seseorang atau yang bersangkutan.
- 11) Sikap merupakan penafsiran dan tingkah laku yang mungkin menjadi indikator yang sempurna atau bahkan tidak memadai.⁴

⁴ Bustananuddin Agus, *Agama dan Fenomena Sosial* (Cet. I; Jakarta: Universitas Indonesia, 2010), h. 225.

Dengan demikian, sikap yang ditampilkan seseorang merupakan hasil dari proses berfikir, merasa, dan pemilihan motif-motif tertentu sebagai reaksi terhadap suatu objek.

Pembentukan sikap melalui hasil belajar dari interaksi dan pengalaman. Sikap dan tingkah laku mempunyai hubungan faktor tertentu, yaitu motif yang mendasari sikap. Para ahli didik melihat adanya peran orang tua dalam pemberi dasar jiwa keagamaan itu. Pengenalan ajaran agama pada anak usia dini bagaimanapun akan berpengaruh dalam membentuk kesadaran dan pengalaman agama pada diri anak.⁵

Keberagamaan berasal dari kata agama yang diartikan secara etimologis berasal dari bahasa sansekerta, yaitu “A” yang berarti tidak dan “Gama” yang berarti kacau, jadi agama berarti tidak kacau, dengan pengertian ketentraman dalam berpikir sesuai dengan pengetahuan dan kepercayaan yang mendasari kelakuan “tidak kacau” itu, atau dengan kata lain sesuatu yang mengatur manusia agar tidak kacau dalam kehidupannya.⁶

Menurut inti maknanya yang khusus kata agama dapat disamakan dengan kata *Religion* dalam bahasa inggris ataupun *Religie* dalam bahasa Belanda. Keduanya berasal dari bahasa latin *Religio*, dari akar kata *Religare* yang berarti mengikat.⁷

⁵ Jalaluddin Rahmat, *Psikologi Agama* (Cet. I; Jakarta: Rajawali Pers, 2010), h.259.

⁶ Zulfi Mubaraq, *Sosiologi Agama*, h. 2.

⁷ Wahyuni, *Perilaku Beragama: Studi Sosiologi terhadap Asimilasi Agama dan budaya di Sulaewsi Selatan* (Cet. I; Makassar: Alauddin University Press, 2013), h. 10.

Agama adalah gejala yang begitu sering “terdapat dimana-mana” sehingga sedikit membantu usaha-usaha kita untuk membuat abstraksi ilmiah. Agama berkaitan dengan usaha-usaha manusia untuk mengukur dalamnya makna dari keberadaannya sendiri dan keberadaan alam semesta. Agama telah menimbulkan khayalnya yang paling luas dan juga digunakan untuk membenarkan kekejaman orang yang luar biasa terhadap orang lain. Agama dapat membangkitkan kebahagiaan batin yang paling sempurna, dan juga perasaan takut dan ngeri.

Meskipun perhatian kita tertuju sepenuhnya kepada adanya suatu dunia yang tidak dapat dilihat (akhirat), namun agama juga melibatkan dirinya dalam masalah-masalah kehidupan sehari-hari didunia ini. Agama senantiasa dipakai untuk menenangkan keyakinan baru kedalam hati sanubari terhadap alam ghaib dan surga-surga telah didirikan dialam tersebut. Namun demikian agama juga berfungsi melepaskan belenggu-belenggu adat atau kepercayaan manusia yang sudah usang.⁸

Max Weber (1864-1920) memahami agama dengan pendekatan fenomenologi, yaitu memahami suatu fenomena sosial menurut pelaku atau pemiliknya sendiri. Karena itu pertama ia mengungkapkan berbagai elemen dan hubungan sosial dalam kehidupan beragama melalui monograf (catatan pribadi) untuk sampai kepada teori universal tentang agama. Cara ini merupakan penerapan dari logika induktif. Kemudian ia lebih mengungkap keragaman agama dari keseragamannya sebagai kelanjutan dari pendekatan *verstehen*-nya (bahasa jerman

⁸ Elizabeth K. Nottingham, *Agama Dan Masyarakat : Suatu Pengantar Sosiologi Agama* (Cet. VIII; Jakarta: PT Rajagrafindo Persada, 2002) h.3.

yang berarti memahami) dan dari makna yang dipahami oleh penganut agama yang bersangkutan. Perhatian utama Weber terhadap agama adalah sebagai sumber kedinamisan dan perubahan sosial.

Weber membahas magis dan agama, *taboo* dan etika religius, nabi, spesialis agama dan orang awam (laity). Karena pedoman *verstehen*-nya, Weber juga menunjukkan perhatian kenapa ditemukan perbedaan norma dan tujuan masing-masing agama. Caranya adalah dengan memakai konsep *ideal type*, yaitu memahami konsep yang dipahami oleh figure yang dianggap representasi pemahaman tentang masalah yang diteliti, tidak memahami konsep yang dipunya oleh setiap individu atau jumlah sampel tertentu dari populasi.

Weber berpendapat tidak ada masyarakat manusia tanpa agama. Kalau masyarakat ingin bertahan lama, harus ada Tuhan yang disembah. Ia mengemukakan Tuhan-tuhan yang dipercayai oleh berbagai masyarakat kuno sampai dewasa ini untuk membuktikan pendapat tersebut. Jadi agama berpengaruh terhadap keberlangsungan suatu masyarakat. Agama menurutnya dapat dalam bentuk konsepsi tentang supernatural, jiwa, Tuhan atau kekuatan inpersonal yang melebihi (superior) terhadap kekuatan biasa (natural). Tetapi kepercayaan kepada supernatural ini, menurut Weber, tidak demi tujuan ghaib atau supernatural itu sendiri, tetapi untuk mencapai sukses dalam kehidupan natural dan lahiriyah. Pertolongan ghaib misalnya, berfungsi untuk meraih keberhasilan duniawi, seperti kesehatan, mengalahkan musuh, upur panjang dan sebagainya, tidak demi akhirat itu sendiri. Dengan

demikian agama dan magis adalah sejenis rasionalisasi untuk mencapai tujuan kehidupan duniawi bahkan lebih khusus lagi tujuan ekonomi.⁹

Keberagamaan merupakan realitas sosial dalam kehidupan manusia sebagai (sunnatullah) ketentuan dari Allah Swt; maka bagi manusia tidak ada alternatif lain, kecuali menerima dan memelihara dengan mengarahkan kepada kepentingan dan tujuan bersama secara kenyataan haruslah disadari bahwa bangsa kita hidup dalam suasana majemuk, baik dilihat dari sudut etnis, budaya, maupun agama. Mendalami belasan ribu pulau dalam wilayah nusantara, yang kemudian melahirkan tradisi budaya, kepercayaan agama, yang berbeda, sehingga melahirkan keragaman budaya maupun agama yang dilematis.

Di satu sisi keagamaan itu melahirkan dinamika sosial yang cukup kentara yang ditandai adanya kompetisi sosial dalam berbagai lapangan penghidupan. Hal ini membawa akibat yang positif suatu keragaman itu dapat teraktualisasikan menjadi kekuatan pendorong lahirnya berbagai kreatifitas sosial. sikap ini tentunya dapat mendorong terwujudnya pembaharuan dalam cara berpikir maupun bertindak. Akan tetapi, juga pembeda faktor sosial itu apabila tidak dapat didayagunakan kepada hal yang positif, maka hal itu akan berakibat menjadi suatu konflik sosial dengan kepekaan yang tinggi. Oleh karena itu, menjadi kewajiban semua warga masyarakat untuk berupaya berpikir secara jernih agar keragaman sosial itu dapat dipahami

⁹ Damsar, *Pengantar Sosiologi Ekonomi* (Cet. II; Jakarta: Kencana Prenada Media Group, 2011), h. 69-70.

secara benar, sehingga dapat tetap terbiasa toleransi dalam kehidupan beragama, bermasyarakat, dan bernegara.¹⁰

Keberagamaan juga erat kaitannya dengan keimanan dan ritual keagamaan. Kedua hal tersebut memang selalu berdampingan dalam keberagamaan manusia. Hal demikianlah yang akan membentuk kepribadian baik bagi pemeluknya dalam berbuat kebajikan atau kesalehan. Maka menengahi antara iman yang abstrak dan tingkah laku atau amal-amal perbuatan yang kongkrit itu ialah peribadatan. Hal demikian merupakan rasa keimanan, karena ibadah mengandung makna sebagai pendekatan kepada Allah. Dalam ibadah itu seseorang merasakan kehadiran adanya sang pencipta. Pengalaman kerohanian ini sendiri merupakan sesuatu yang dapat disebut dengan sebagai inti rasa keagamaan dan religiusitas.

Sebuah keyakinan kepada Allah ditandai dengan intensitas rasa selalu diawasi dalam setiap perbuatan yang kemudian akan menimbulkan sikap kepatuhan, sehingga menunaikan apa yang diajarkan agama dengan baik dan tidak lalai. Dalam arti akan menimbulkan kedisiplinan dalam sikap orang yang beriman, sebagaimana menurut Nurcholis Majid, “Maka dalam rangka menanamkan budaya disiplin, penting sekali ditanamkan keimanan yang mendalam kepada Allah. Khususnya keimanan dalam arti keinsafan akan adanya Dia yang Maha Hadir, yang selalu

¹⁰ Darwis Muhdina, *Kerukunan Agama dalam Kearifan Lokal Kota Makassar*, h. 1.

menyertai manusia dan tidak pernah absen sedikitpun dalam mengawasi tingkah laku manusia itu”¹¹

Jadi, Sikap keberagamaan adalah segala aktifitas atau aspek perilaku yang didasarkan pada nilai-nilai agama. Sikap Keberagamaan dalam hal ini adalah pelaksanaan ibadah seperti pada kegiatan shalat lima waktu .

b. Fungsi Agama

Pemahaman akan fungsi agama tidak terlepas dari pantangan-pantangan yang dihadapi manusia dan masyarakatnya. Berdasarkan pengalaman dan pengamatan dapat disimpulkan bahwa tantangan-tantangan yang dihadapi manusia dikembalikan pada 3 hal yaitu: ketidakpastian, ketidak mampuan, dan kelangkaan. Untuk mengatasi 3 hal tersebut maka manusia membutuhkan agama, karena manusia percaya bahwa Agama memiliki kesanggupan yang defenitif dalam menolong manusia. Dengan kata lain, manusia memberikan fungsi tertentu kepada agama. Fungsi agama dapat dikemukakan sebagai berikut:

1) Fungsi edukatif

Manusia mempercayakan fungsi edukatif pada agama yang mencakup tugas mengajar dan membimbing.

¹¹ Nurcholis Madjid, *Masyarakat Religius* (Cet. I; Jakarta: Penerbit Paramadina, 1997), h. 89.

2) Fungsi Penyelamatan

Berdasarkan pengalaman sehari-hari, dapat dipastikan bahwa setiap manusia menginginkan keselamatan baik dalam kehidupan sekarang (dunia) maupun hidup sesudah mati (akhirat)

3) Fungsi Memupuk Persaudaraan

Agama juga berfungsi sebagai Pembina rasa solidaritas dan memupuk rasa persaudaraan.

4) Fungsi Transformatif

Fungsi Transformatif dilakukan oleh agama yang berarti mengubah bentuk kehidupan masyarakat lama kedalam bentuk kehidupan yang baru. Ini berarti pula mengganti nilai-nilai lama dengan menanamkan nilai-nilai baru.¹²

c. Ciri-ciri Sikap Keberagamaan

Sikap keberagamaan merupakan respon dari realitas mutlak sesuai dengan konsep Joachim Wach atau imam Abu al-Hasan al-Asy'ary. Untuk mewujudkan satuan perilaku beragama diperlukan suatu proses panjang yang menyangkut dimensi kemanusiaan baik pada aspek kejiwaan, perorangan maupun kehidupan kelompok. Unsur ini disimpulkan dari sifat ajaran agama yang menjangkau keseluruhan hidup manusia, karena manusia memiliki dimensi kejiwaan perorangan atau kelompok.

¹²Wahyuni, *Perilaku Beragama: Studi Sosiologi terhadap Asimilasi Agama dan budaya di Sulawesi Selatan*, h.30.

Menurut William James, sikap dan perilaku keberagamaan muncul dari dua hal, yaitu:¹³

1) Sakit Jiwa

Sikap keberagamaan orang yang sakit jiwa ini ditemukan pada mereka yang pernah mengalami latar belakang kehidupan keagamaan yang terganggu atau adanya penderitaan batin, seperti konflik batin, musibah dan lain-lain. Latar belakang itulah yang kemudian menjadi penyebab perubahan sikap yang mendadak terhadap keyakinan beragama. William Starbuck, seperti yang dikemukakan oleh William James berpendapat bahwa penderitaan yang dialami disebabkan oleh dua faktor, yaitu :

a) Faktor intern, yang menjadi penyebab dari timbulnya perilaku keberagamaan yang tidak lazim ini adalah :

(1) Temperamen

Temperamen merupakan salah satu unsur dalam membentuk kepribadian manusia sehingga dapat tercermin dari kehidupan kejiwaan seseorang. Tingkah laku yang didasarkan kondisi temperamen memegang peranan penting dalam sikap keagamaan seseorang. Seseorang yang *melancholic* akan berbeda dengan yang kepribadian *dysplastis* dalam sikap dan pandangannya terhadap ajaran agama. Demikian pula halnya dengan mereka yang memiliki tipe kepribadian yang lainnya.

¹³Jalaluddin Rahmat, *Psikologi Agama*, h. 118 – 123.

(2) Gangguan jiwa

Orang yang mengidap gangguan jiwa menunjukkan kelainan dalam sikap dan tingkah lakunya. Tindak tanduk keagamaan dan pengalaman keagamaan yang ditampilkannya tergantung dari gejala gangguan jiwa yang mereka idap. Umpamanya: *paraschizoprenia,paranoia,psychostenia*, dan pengidap gangguan jiwa lainnya.

(3) Konflik dan Keraguan

Konflik kejiwaan yang terjadi pada diri seseorang mengenai keagamaan memengaruhi sikap keagamaannya. Mungkin berdasarkan kesimpulannya ia akan memilih salah satu agama yang diyakininya ataupun meninggalkannya sama sekali. Keyakinan agama yang dianut berdasarkan pemilihan yang matang sesudah terjadinya konflik kejiwaan akan lebih dihargai dan dimuliakan. Konflik dan keraguan ini dapat memengaruhi sikap seseorang terhadap agama seperti taat, fanatic ataupun agnostic hingga ke atheis.

(4) Jauh dari Tuhan

Orang yang dalam kehidupannya jauh dari ajaran agama, lazimnya akan merasa dirinya lemah dan kehilangan pegangan saat menghadapi cobaan. Ia seakan merasa tersisih dari curahan rahmat Tuhan. Perasaan ini mendorongnya untuk lebih mendekatkan diri kepada Tuhan serta berupaya mengabdikan diri secara sungguh-sungguh. Hal ini menyebabkan terjadi semacam perubahan sikap keagamaan pada dirinya.

Sedangkan ciri dari orang yang mengalami kelainan kejiwaan seperti ini umumnya cenderung menampilkan sikap:

(a) Pesimis

Dalam mengamalkan ajaran agama mereka cenderung untuk berpasrah diri kepada nasib yang telah mereka terima. Mereka menjadi tahan menderita dan segala penderitaan menyebabkan peningkatan ketaatannya.

(b) *Introvert*

Sifat pesimis membuat mereka untuk bersikap objektif. Segala bahaya dan penderitaan selalu dihubungkan dengan dosa yang telah diperbuatnya, dengan demikian mereka menebusnya dengan cara mendekati diri kepada Tuhan dengan pensucian diri.

(c) Menyenangi paham yang ortodoks

Sebagai pengaruh sifat pesimis dan introvert kehidupan jiwanya menjadi pasif. Hal ini lebih mendorong mereka untuk menyenangi paham keagamaan yang lebih konservatif dan ortodoks.

(d) Mengalami proses keagamaan secara non-graduasi

Timbulnya keyakinan beragama pada mereka ini berlangsung melalui proses pendadakan dan perubahan yang tiba-tiba, tidak secara bertahap atau melalui prosedur yang biasa.

b) Faktor ekstern, yang turut mempengaruhi dalam faktor ini adalah :

(1) Musibah

Terkadang musibah yang serius dapat mengguncangkan kejiwaan seseorang. Keguncangan ini sering pula menimbulkan kesadaran dalam diri manusia dalam berbagai tafsiran. Bagi mereka yang semasa sehatnya kurang memiliki pengalaman dan kesadaran agama yang cukup, umumnya menafsirkan musibah sebagai peringatan tuhan kepada dirinya.

Tafsiran seperti itu tak jarang memberi wawasan baru baginya untuk kembali hidup ke jalan agama, sehingga makin berat musibah yang dialaminya maka akan semakin tinggi ketaatannya kepada agama. Bahkan mungkin pula mereka yang mengalami peristiwa semacam itu akan menjadi penganut agama yang fanatik.

(2) Kejahatan

Mereka yang menekuni kehidupan di lingkungan dunia hitam, baik sebagai pelaku atau hanya sebagai pendukung kejahatan, umumnya akan mengalami guncangan batin dan merasa berdosa. Persaan tersebut mereka tutupi dengan perbuatan yang bersifat kompensatif.

Perasaan seperti itu biasanya menghantui terus menerus diri sendiri hingga menyebabkan hidup mereka tidak pernah mengalami ketenangan dan ketentraman. Sesekali mungkin saja timbul perasaan kemanusiaannya yang fitri seperti kasih sayang, menyesal, dan merasa berdosa sebagai akibat karena kehilangan harga diri serta dikucilkan masyarakat.

Perasaan-persaan tersebut biasanya mendorong mereka untuk mencari penyaluran yang menurut penilainnya dapat memberi ketentraman batin. Lazimnya,

mereka ini akan kembali kepada agama. Kesadaran ini sering mendorong seseorang untuk bertobat. Sebagai penebus terhadap dosa-dosa yang telah diperbuatnya, tak jarang orang-orang seperti ini kemudian menjadi penganut agama yang taat dan fanatik.

2) Orang yang sehat jiwa

Ciri dan sifat dari orang yang sehat jiwa adalah sebagai berikut :

a) Optimis dan gembira

Orang yang sehat jiwa menghayati segala bentuk ajaran agama dengan perasaan optimis. Pahala menurut pandangannya adalah sebagai hasil jerih payah yang diberikan Tuhan. Sebaliknya, segala bentuk musibah dan penderitaan yang dianggap sebagai keteledoran dan kesalahan yang dibuatnya dan tidak beranggapan sebagai peringatan Tuhan terhadap dosa manusia.

b) Ektrofet dan tak mendalam

Sikap optimis dan terbuka yang dimiliki orang yang sehat jasmani ini menyebabkan mereka mudah melupakan kesan-kesan buruk dan luka hati yang tergores sebagai eksekusi agamis tindakannya. Mereka selalu berpandangan keluar dan membawa suasana hatinya lepas dari kungkungan ajaran keagamaan yang terlampau rumit. Mereka senang kepada kemudahan dalam melaksanakan ajaran agama. Sebagai akibatnya mereka kurang senang mendalami ajaran agama. Dosa mereka anggap sebagai akibat perbuatan mereka yang keliru.

c) Menyenangai ajaran ketauhidan yang liberal

Sebagai pengaruh kepribadaian yang ekstrovet maka mereka cenderung :

- (1) Menyenangai teologi yang luwes dan tidak kaku.
- (2) Menunjukkan tingkah laku keagamaan yang lebih bebas.
- (3) Menekankan ajaran cinta kasih dari pada kemurkaan dan dosa.
- (4) Mempelopori pembelaan terhadap kepentingan agama secara sosial.
- (5) Tidak menyenangai implikasi penebusan dosa dan kehidupan kebiaraan.
- (6) Bersifat liberal dalam menafsirkan pengertian ajaran agama.
- (7) Selau berpandangan positif.
- (8) Berkembang secara graduasi.

Jadi, dalam penelitian ini peneliti menggunakan Tindakan sosial Rasional Nilai sebagai landasan teori karena setiap manusia dalam melakukan tindakan sosial maupun keagamaan selalu berdasarkan dengan pertimbangan-pertimbangan yang akan terjadi. Penelitian ini lebih menekankan pada tindakan keagamaan masyarakat nelayan di Kelurahan Tanah Lemo Kecamatan Bontobahari Kabupaten Bulukumba.

B. Pengertian dan Penggolongan Masyarakat Nelayan

1. Pengertian Masyarakat Nelayan

a. Pengertian Masyarakat

Pengertian masyarakat yang dalam istilah bahasa inggris disebut *society* (berasal dari kata latin, *socius* yang berarti “kawan”). Masyarakat sendiri berasal dari akar kata Arab *syaraka* yang artinya ikut serta atau berperan serta. Jadi masyarakat

adalah memang sekumpulan manusia yang saling "bergaul" atau dengan istilah ilmiah "saling berinteraksi".

Menurut Hasan Sadly M.A. dalam bukunya yang berjudul "sosiologi untuk masyarakat Indonesia" masyarakat adalah suatu golongan besar atau kecil yang terdiri dari beberapa manusia yang dengan atau karena sendirinya bertalian secara golongan dan mempengaruhi satu sama lain.¹⁴

Berikut ini beberapa definisi masyarakat dari para pakar sosiologi :

- 1) Emile Durkheim mendefinisikan masyarakat sebagai kenyataan objektif individu-individu yang merupakan anggota-anggotanya.
- 2) Karl Marx melihat masyarakat sebagai struktur yang terdapat ketegangan sebagai akibat pertentangan antarkelas sosial sebagai akibat pembagian nilai-nilai ekonomi yang tidak merata.
- 3) M.J. Herskovits mendefinisikan masyarakat sebagai kelompok individu yang diorganisasikan dan mengikuti suatu acara hidup tertentu.
- 4) J.L. Gillin dan J.P. Gillin memberikan batasan masyarakat sebagai kelompok yang terbesar dengan perasaan persatuan yang sama.
- 5) Max Weber mengartikan masyarakat sebagai struktur atau aksi yang pada pokoknya ditentukan oleh harapan dan nilai-nilai yang dominan pada warganya.

¹⁴ Hasan Sadly, *Sosiologi Untuk Masyarakat Indonesia* (Cet. IX; Jakarta: Bumi Aksar, 1983), h. 31.

- 6) Sole Seomardjan mengartikan masyarakat sebagai orang yang hidup bersama dan menghasilkan kebudayaan.
- 7) Paul B.Orton mendefinisikan masyarakat secara panjang lebar, menurutnya masyarakat merupakan sekumpulan manusia yang relatif mandiri, hidup bersama cukup lama, mendiami wilayah tertentu, memiliki kebudayaan yang sama dan melakukan sebagian besar kegiatan dalam kelompok tersebut.

Secara substansial terdapat titik temu yaitu masyarakat merupakan kumpulan manusia yang terdiri dari komponen-komponen :

- 1) Terdapat sejumlah orang yang jumlahnya relatif besar, saling berinteraksi antara satu dengan yang lainnya.
- 2) Mencari struktur dan sistem sosial budaya, baik skala kecil maupun dalam skala besar antar kelompok.
- 3) Menempati kawasan tertentu dan hidup di dalam kawasan tersebut dalam waktu yang relatif lama hingga antar generasi.

Adapun soerjono seokamto mengemukakan bahwa ciri-ciri kehidupan masyarakat adalah :

- 1) Manusia yang hidup bersama-sama sekurang-kurangnya terdiri atas dua orang individu.
- 2) Bercampur atau bergaul dalam waktu yang cukup lama,
- 3) Menyadari bahwa kehidupan mereka merupakan satu kesatuan.

- 4) Merupakan sistem bersama yang menimbulkan kebudayaan sebagai akibat dari perasaan saling terkait antara satu dan lainnya.

Marion Levy membuat kriteria masyarakat kehidupan kelompok manusia, diantaranya :

- 1) Kemampuan bertahan yang melebihi masa hidup seorang anggota.
- 2) Perekrutan seluruh atau sebagian anggotanya melalui reproduksi atau kelahiran.
- 3) Adanya sistem tindakan utama yang bersifat swasembada.
- 4) Kesetiaan pada sistem tindakan utama secara bersama-sama.

Terdapat tiga persyaratan untuk membentuk masyarakat yaitu :

- 1) Terdapat sekumpulan orang.
- 2) Bermukim di wilayah tertentu dalam jangka waktu yang relatif lama.
- 3) Akibat dari hidup di tempat tertentu dalam jangka waktu yang lama tersebut akhirnya menghasilkan pola-pola kelakuan yang sering disebut kebudayaan.¹⁵

b. Pengertian Nelayan

Nelayan sering didefinisikan sebagai orang yang melakukan kegiatan penangkapan ikan di laut. Definisi ini mudah dibuat untuk konteks masyarakat tradisional. Menurut Undang-Undang No. 45 Tahun 2009 Tentang Revisi Undang-Undang No. 31 Tahun 2004 Tentang Perikanan, Pasal 1, angka 10 mendefinisikan nelayan adalah orang yang mata pencahariannya melakukan penangkapan ikan.

¹⁵ Elly M. Setiadi & Usman Kolip, *Pengantar Sosiologi: Pemahaman Fakta dan Gejala Permasalahan Sosial Teori, Aplikasi, dan Pemecahannya* (Cet. III; Jakarta: Kencana, 2013), h.35-38.

Sedangkan nelayan kecil (Pasal 1, angka 11 UU No. 45 Tahun 2009) menyebutkan bahwa nelayan kecil adalah orang yang mata pencahariannya melakukan penangkapan ikan untuk memenuhi kebutuhan hidup sehari-hari yang menggunakan kapal perikanan paling besar berukuran 5 GT (*gross ton*). Dalam Undang-Undang perikanan ini, membedakan definisi antara nelayan dengan pembudidaya ikan Pasal 1, angka 12, menyebutkan bahwa pembudidaya ikan adalah orang yang mata pencahariannya melakukan pembudidayaan ikan, dan pasal 1 angka 13, menyebutkan bahwa pembudidaya ikan kecil adalah orang yang melakukan pembudidayaan ikan untuk memenuhi kebutuhan hidup sehari-hari.¹⁶

Tentang pengertian nelayan tersebut, Ditjen Perikanan (2000) mendefinisikan nelayan sebagai orang yang secara aktif melakukan pekerjaan dalam operasi penangkapan ikan (binatang air lainnya, tanaman air). Orang yang hanya melakukan pekerjaan seperti membuat jaring, mengangkut alat-alat perlengkapan ke dalam perahu/ kapal tidak dikategorikan sebagai nelayan. Namun, ahli mesin dan juru masak yang bekerja di atas kapal penangkap dimasukkan sebagai nelayan, walaupun mereka tidak secara langsung melakukan penangkapan. Sama halnya dengan penangkapan, pada kegiatan budidaya yang dikategorikan sebagai petani ikan adalah orang yang melakukan pekerjaan pemeliharaan ikan baik itu anggota rumah tangga maupun buruh (tenaga kerja).¹⁷

¹⁶ Arif Satria, *Pengantar Sosiologi Masyarakat Pesisir* (Cet. I; Jakarta: Yayasan Pustaka Obor Indonesia, 2015) h. 26-27.

¹⁷ Arif Satria, *Pengantar Sosiologi Masyarakat Pesisir*, h. 27.

Selanjutnya Ditjen Perikanan (2002) mengklasifikasikan nelayan berdasarkan waktu yang digunakan dalam melakukan pekerjaan operasi penangkapan/pemeliharaan, yaitu :

- a. Nelayan/petani ikan penuh, yaitu nelayan/petani ikan yang seluruh waktu kerjanya digunakan untuk melakukan pekerjaan operasi penangkapan/pemeliharaan ikan/binatang air lainnya/tanaman air.
- b. Nelayan/petani ikan sambilan utama, yaitu nelayan/petani ikan yang sebagian besar waktu kerjanya digunakan untuk melakukan pekerjaan operasi penangkapan/pemeliharaan ikan/binatang air lainnya/tanaman air.¹⁸

Perbedaan dari kedua nelayan tersebut diatas yaitu nelayan/petani ikan penuh menghabiskan seluruh waktunya dilaut dan pekerjaannya hanya melaut saja. Sedangkan nelayan/petani sambilan utama selain pekerjaannya melaut mereka masih memiliki pekerjaan yang lain sehingga tidak terfokus untuk satu pekerjaan saja.

Ada dua cara untuk menghitung jumlah nelayan, yaitu (1) melalui pendekatan unit ekonomi Rumah Tangga/Perusahaan Perikanan dan, (2) melalui pendekatan rumah tangga (sebagai sumber data adalah nelayan), yakni rumah tangga perikanan dan rumah tangga buruh perikanan. Pengalaman menunjukkan bahwa cara yang pertama memiliki kelemahan. Adanya kemungkinan perhitungan dua kali, karena satu orang nelayan dalam satu tahun mungkin bekerja pada dua rumah tangga/perusahaan perikanan yang berbeda. Karena itu, cara yang terbaik adalah cara

¹⁸ Arif Satria, *Pengantar Sosiologi Masyarakat Pesisir*, h. 27.

yang kedua. Namun, mengingat kesulitan yang dihadapi, data nelayan yang disajikan dalam publikasi ini diestimasi berdasarkan cara yang pertama.¹⁹

Klasifikasi nelayan di atas saat ini juga semakin kurang memadai seiring perkembangan karakteristik usaha perikanan. Ada pemilik kapal yang saat ini tidak lagi melaut atau bahkan belum pernah sama sekali melaut. Misalnya, pemilik kapal di Pekalongan tidak sedikit yang memiliki latar belakang sebagai pengusaha batik. Dalam bahasa nelayan mereka sering disebut sebagai juragan darat. Tentu, kemudian ada pula istilah juragan laut. Istilah juragan laut pun kemudian saat ini lebih cenderung bermakna nahkoda atau juru mudi. Hal ini terjadi karena nelayan pemilik lebih memilih bekerja di darat daripada di laut. Umumnya ini terjadi pada usaha perikanan yang sudah keluar dari ciri tradisional. Sementara itu, pada usaha tradisional, istilah nelayan pemilik masih bisa berlaku karena pemilik perahu masih benar-benar ikut melakukan kegiatan penangkapan ikan.²⁰

Nelayan dapat digolongkan menjadi empat tingkatan, yang dilihat dari kapasitas teknologi (alat tangkap), orientasi pasar, dan karakteristik hubungan produksi.

Pertama, peasant-fisher atau nelayan tradisional, yang biasanya lebih berorientasi pada pemenuhan kebutuhan sendiri (subsistensi). Sebutan ini muncul karena alokasi hasil tangkapan yang dijual lebih banyak untuk memenuhi kebutuhan pokok sehari-hari (khususnya pangan) dan bukan diinvestasikan kembali untuk

¹⁹ Arif Satria, *Pengantar Sosiologi Masyarakat Pesisir*, h. 28.

²⁰ Arif Satria, *Pengantar Sosiologi Masyarakat Pesisir*, h. 28.

pengembangan skala usaha. Umumnya mereka masih menggunakan alat tangkap tradisional dayung atau sampan tidak bermotor dan masih menggunakan anggota keluarga sebagai tenaga kerja utama.

Kedua, berkembangnya motorisasi perikanan menjadikan nelayan berubah dari *peasant-fisher* menjadi *post-peasant fisher* yang dicirikan dengan penggunaan teknologi penangkapan lebih maju seperti motor tempel atau kapal motor. Penguasaan sarana perahu motor tersebut semakin membuka peluang bagi nelayan untuk menangkap ikan di wilayah perairan lebih jauh sehingga mereka memperoleh surplus dari hasil tangkapan itu. Umumnya nelayan jenis ini masih beroperasi di wilayah pesisir. Sementara itu tenaga kerja sudah meluas dan tidak bergantung pada anggota keluarga.

Ketiga, adalah *commercial fisher*, yaitu nelayan yang telah berorientasi pada peningkatan keuntungan. Skala usahanya sudah membesar yang dicirikan dengan besarnya jumlah tenaga kerja dan status yang berbeda; dari buruh hingga manajemen. Teknologi yang digunakan pun sudah lebih modern, membutuhkan keahlian tersendiri baik dalam mengoperasikan kapal maupun alat tangkap.

Keempat, adalah *Industrial Fisher*, yang pengertiannya dapat mengacu pada pendapat pollnac dalam buku Arif Satria yakni: (a) diorganisasi dengan cara-cara yang mirip dengan perusahaan agro industry di Negara-negara maju; (b) secara relative lebih padat modal; (c) memberikan pendapatan yang lebih tinggi dari pada

perikanan sederhana, baik untuk pemilik maupun awak perahu dan (d) menghasilkan ikan kaleng dan ikan beku yang berorientasi ekspor.²¹



²¹ Arif Satria, *Pengantar Sosiologi Masyarakat Pesisir*, h. 29-31.

BAB III

METODE PENELITIAN

A. Jenis dan Lokasi Penelitian

1. Jenis Penelitian

Jenis penelitian ini merupakan penelitian kualitatif. Penelitian kualitatif yaitu penelitian yang bertujuan mengungkap gejala atau fenomenal yang secara holistik kontekstual melalui pengumpulan dari latar alami sebagai sumber langsung lewat keterlibatan peneliti sebagai instrumen kunci.¹

Penelitian ini dimaksudkan untuk memperoleh pengetahuan tentang Sikap Keberagaman Masyarakat Nelayan di Kelurahan Tanah Lemo Kecamatan Bontobahari Kabupaten Bulukumba. Jenis penelitian kualitatif juga berusaha memahami pembentukan makna secara keseluruhan dari seseorang.

2. Lokasi Penelitian

Lokasi penelitian adalah letak penelitian akan dilakukan untuk memperoleh data atau informasi yang diperlukan dan berkaitan dengan permasalahan penelitian. Adapun lokasi penelitian ini berada di Lingkungan Tanah Lembang Kelurahan Tanah Lemo Kecamatan Bontobahari Kabupaten Bulukumba.

Di Lingkungan Tanah Lembang Kelurahan Tanah Lemo Kecamatan Bontobahari Kabupaten Bulukumba ini berada di tempat yang sangat strategis, lingkungan sangat mendukung untuk berkembang pesat karena akan sangat

¹Masnur Muslich, *Bagaimana Menulis Skripsi* (Cet. I; Jakarta: Bumi Aksara, 2009), h. 9.

kompetitif dilihat dari banyaknya tempat pendidikan serta berkembang pesatnya ekonomi karena disebabkan pekerja disana rata-rata adalah pekerja nelayan.

B. Pendekatan Penelitian

Berdasarkan permasalahan yang diangkat oleh penulis maka ada beberapa pendekatan-pendekatan untuk mengidentifikasi, mendeskripsikan, serta menganalisis tentang “Sikap Keberagaman Masyarakat Nelayan di Kelurahan Tanah Lemo Kecamatan Bontobahari Kabupaten Bulukumba”, adapun pendekatannya sebagai berikut:

1. Pendekatan Sosiologis

Pendekatan sosiologis adalah pendekatan kepada masyarakat untuk melihat aspek-aspek kehidupan sosial yang ada pada masyarakat. Sosiologi adalah ilmu yang mempelajari hidup bersama dalam masyarakat dan menyelidiki ikatan - ikatan antar manusia yang menguasai hidupnya itu.

Pendekatan ini dibutuhkan untuk mengetahui Sikap Keberagaman Masyarakat Nelayan (nelayan pencari ikan).

2. Pendekatan Fenomenologi

Pendekatan fenomenologi adalah metode yang digunakan dalam penelitian yang mencari arti dari pengalaman kehidupan. Peneliti menghimpun data berkenaan dengan konsep, pendapat, sikap, penelitian, dan pemberian makna terhadap situasi atau pengalaman dalam kehidupan.

3. Pendekatan Teologis

Pendekatan teologis adalah suatu pendekatan yang normatif dan subyektif terhadap agama. Pada mulanya pendekatan ini dilakukan oleh penganut agama dalam usahanya menyelidiki agama lain. Secara harfiah pendekatan teologis normatif dalam memahami agama dapat diartikan sebagai upaya memahami agama dengan menggunakan kerangka ilmu ketuhanan yang bertolak dari mana keyakinan bahwa wujud empiris dari suatu keagamaan dianggap sebagai yang paling benar dibandingkan dengan yang lainnya.

C. Teknik Pemilihan Informan

Pada penelitian kualitatif sampel diambil dengan maksud sampel memiliki pengetahuan yang cukup serta mampu menjelaskan keadaan sebenarnya tentang objek penelitian. Sampel dalam penelitian kualitatif dapat menjadi informan (jika menggunakan interview), dapat berupa kejadian (jika menggunakan observasi), jika menggunakan teknik dokumentasi maka sampel dapat berupa bahan-bahan documenter prasasti legenda, cerita rakyat dan sebagainya.²

Dalam penelitian kualitatif hal yang menjadi bahan pertimbangan utama dalam pengumpulan data adalah pemilihan informan. Dalam penelitian kualitatif tidak digunakan istilah populasi. Teknik sampling yang digunakan oleh peneliti adalah *purposive sample*.

² Burhan Mungin, *Metodologi Penelitian Kualitatif* (Cet. I; Jakarta: PT Raja Grafindo Persada, 2001), h.173.

Purposive sample adalah teknik penentuan sample dengan pertimbangan tertentu. Pemilihan sample secara purposive pada penelitian ini akan berpedoman pada syarat-syarat yang harus dipenuhi sebagai berikut:

1. Pengambilan sample harus didasarkan atas cirri-ciri, sifat-sifat, atau karakteristik tertentu, yang merupakan cirri-ciri pokok populasi.
2. Subjek yang diambil sebagai sample benar-benar merupakan subjek yang paling banyak mengandung cirri-ciri yang terdapat pada populasi (*key subjectis*).
3. Penentuan karakteristik populasi dilakukan dengan cermat.³

D. Sumber Data

1. Sumber Data Primer

Sumber data primer merupakan data yang dikumpulkan, diolah, dan disajikan oleh peneliti dari sumber utama, yang dapat berupa kata-kata atau tindakan. Dalam hal ini yang akan menjadi fokus utama adalah beberapa pekerja sebagai nelayan yang berada di Kelurahan Tanah Lemo Kecamatan Bontobahari Kabupaten Bulukumba.

2. Sumber Data Sekunder

Sumber data sekunder merupakan sumber data pelengkap yang berfungsi melengkapi data-data yang diperlukan oleh data primer/data utama. Yaitu dapat berupa buku-buku, makalah, arsip, dokumen pribadi serta dokumen resmi.

³ Ari Kunto S, *Prosedur Penelitian: Suatu pendekatan praktik* (Cet. I; Jakarta: Rineka Cipta, 2010), h. 183.

E. Metode Pengumpulan Data

1. Observasi

Nasution (1998) yang dikutip oleh Sugiyono menyatakan bahwa, observasi adalah dasar semua ilmu pengetahuan. Para ilmuwan hanya dapat bekerja berdasarkan data, yaitu fakta mengenai dunia kenyataan yang diperoleh melalui observasi.⁴

Dengan kata lain, metode observasi merupakan suatu teknik pengumpulan data yang diperoleh dari hasil pengamatan terhadap fenomena (kejadian) yang diamati dan diselidiki untuk kemudian dilakukan pencatatan. Penulis akan menggunakan observasi untuk mengamati sikap keberagaman masyarakat nelayan di Kelurahan Tanah Lemo Kecamatan Bontobahari Kabupaten Bulukumba.

2. Wawancara (*Interview*)

Interview atau yang sering juga “disebut dengan wawancara atau questioner lisan, adalah sebuah dialog yang dilakukan oleh pewawancara (*interviewer*) untuk memperoleh informasi dari terwawancara (*interviewee*)”.⁵ Metode ini juga merupakan wawancara langsung dengan responden sebagai pihak yang memberikan keterangan. Peneliti melakukan wawancara sesuai dengan tema yang diangkat dalam penelitian dan sesuai dengan kebutuhan penelitian sehingga dilakukan sekali dua kali.

⁴Sugiyono, *Metode Penelitian Pendidikan dan R&D* (Cet. I; Bandung: Alfabeta, 2010), h. 310.

⁵Suharsimi Arikunto, *Prosedur Penelitian* (Cet. I; Jakarta: PT. RinekaCipta, 2002), h. 132.

Informan yang akan diwawancarai juga adalah informan yang menguasai permasalahan dan bersedia memberikan informasi lengkap sesuai dengan tema penelitian.

Penulis mengunjungi langsung ke tempat kerja nelayan yang akan diwawancarai untuk menanyakan secara langsung hal-hal yang sekiranya perlu ditanyakan. Adapun yang diwawancarai terdiri dari 19 Orang diantaranya masyarakat nelayan, tokoh pemerintah, dan tokoh agama.

3. Dokumentasi

Dokumentasi atau “dokumen (*document*) ialah semua jenis rekaman/catatan ‘sekunder’ lainnya, seperti surat-surat, memo/nota, pidato-pidato, buku harian, foto-foto, kliping berita Koran, hasil-hasil penelitian, agenda kegiatan”.⁶ Metode ini biasa digunakan sebagai sumber data yang berupa laporan ataupun catatan tertulis, misalnya: buku-buku, makalah, catatan, peraturan-peraturan, notulen rapat, catatan harian, agenda kegiatan dan sebagainya.

Dokumentasi dilakukan untuk mengumpulkan dokumen yang berkaitan dengan penelitian. Peneliti juga menggunakan catatan penting sesuai dengan data yang dibutuhkan untuk melengkapi data yang diperoleh seperti catatan-catatan kecil dan juga foto.

⁶Sanapiah Faisal, *Penelitian Kualitatif dasar-dasar dan aplikasi* (Cet. I; Malang: IKIP Malang, 1990), h. 81.

E. Instrumen Penelitian

Instrumen penelitian atau biasa juga disebut dengan alat pengumpul data. Instrument penelitian adalah alat yang digunakan untuk mengumpulkan data penelitian. Karena alat atau instrument ini menggambarkan juga cara pelaksanaannya, maka sering juga disebut dengan teknik penelitian.⁷ Adapun instrumen yang digunakan sebagai berikut:

1. Pedoman Observasi

Nasution (1998) menyatakan bahwa, observasi adalah dasar semua ilmu pengetahuan. Para ilmuwan hanya dapat bekerja berdasarkan data, yaitu fakta mengenai dunia kenyataan yang diperoleh melalui observasi.⁸

2. Pedoman Wawancara

Wawancara terstruktur digunakan sebagai teknik pengumpulan data, bila peneliti atau pengumpul data telah mengetahui dengan pasti tentang informasi apa yang akan diperoleh. Oleh Karena itu, dalam melakukan wawancara, pengumpul data telah menyiapkan instrument penelitian berupa pertanyaan-pertanyaan tertulis yang alternative jawabannya telah disiapkan. Dengan wawancara terstruktur ini, setiap responden diberi pertanyaan yang sama dan pengumpul data mencatatnya.

⁷Wina Sanjaya, *Penelitian Pendidikan Jenis, Metode dan Prosedur* (Cet. I; Jakarta: Kencana,2013), h. 247.

⁸Sugiyono, *Metode Penelitian Pendidikan dan R&D*, h. 310.

3. Pedoman Dokumentasi

Metode ini digunakan untuk memperoleh informasi tentang keadaan populasi dan sampel, dokumen-dokumen atau arsip-arsip penting di desa yang erat hubungannya dengan masalah ini

F. Teknik Pengolahan dan Analisis Data

Analisis data menurut Moeleong adalah proses mengorganisasikan data kedalam pola, kategori, dan satuan uraian dasar sehingga dapat ditemukan tema dan dapat dirumuskan hipotesis kerja seperti yang disarankan oleh data.⁹

Analisis data kualitatif merupakan suatu teknik yang menguraikan dan mendeskripsikan data-data yang telah terkumpul secara menyeluruh tentang keadaan yang sebenarnya.

Adapun proses analisis data yang dikumpulkan kemudian diolah dan dianalisis dengan langkah-langkah sebagai berikut :

1. Reduksi data, yaitu penulis merangkum beberapa data dan keterangan yang dianggap penting untuk dianalisa, kemudian dimasukkan kedalam pembahasan ini. Artinya, tidak semua data dan keterangan yang diperoleh masuk dalam kategori pembahasan ini.
2. Penyajian data, yaitu penulis memperoleh data dan keterangan dari objek yang bersangkutan, kemudian disajikan untuk dibahas guna menemukan kebenaran yang hakiki.

⁹Lexy J. Moeleong, *Metode Penelitian Kualitatif* (Cet. I; Bandung: Remaja Rosdakarya, 2004), h. 103.

3. Verifikasi data (penarikan kesimpulan), yaitu penulis membuktikan kebenaran data yang diperoleh dengan tujuan menghindari adanya unsur subjektifitas yang dapat mengurangi bobot kualitas proposal ini. Artinya, data dan keterangan yang diperoleh dapat diukur melalui responden yang benar-benar sebagai pelaku atau sekurang-kurangnya memahami terhadap masalah yang diajukan.



BAB IV

HASIL PENELITIAN DAN PEMBAHASAN

A. Gambaran Umum Lokasi Penelitian

1. Kondisi Geografis dan Monografi

Tanah Lemo adalah suatu Kelurahan dalam wilayah Kecamatan Bontobahari Kabupaten Bulukumba, terletak di bagian paling selatan Jazirah Sulawesi Selatan. Berjarak 24 km dari kota Bulukumba dan 176 km dari Ujung Pandang, daerah ini termasuk kawasan pantai dengan elevasi 10 m diatas permukaan laut dan kemiringan rata-rata 2-15%. Luas wilayah Kelurahan Tanah Lemo 47.75 km², terdiri atas empat lingkungan, yaitu lingkungan Tokambang, Tanah Lembang, Tarampang, dan Lemo-lemo.

Kedudukannya sebagai ibukota Kecamatan (Bontobahari) membuat Tanah Lemo dapat mengikuti dinamika pembangunan dan modernisasi yang datang melalui berbagai saluran, baik formal maupun informal.

Adapun batas-batas secara administrasi Kecamatan Bontobahari adalah:

- a. Sebelah Utara berbatasan dengan Wilayah Pemeritahan Kelurahan Tanah Beru
- b. Sebelah Timur berbatasan dengan Wilayah Pemeritahan Desa Ara
- c. Sebelah Selatan berbatasan dengan Wilayah Pemerintah Desa Darubiah
- d. Sebelah Barat berbatasan dengan Laut Flores.

**STRUKTUR ORGANISASI PEMERINTAH
KELURAHAN TANAH LEMO**

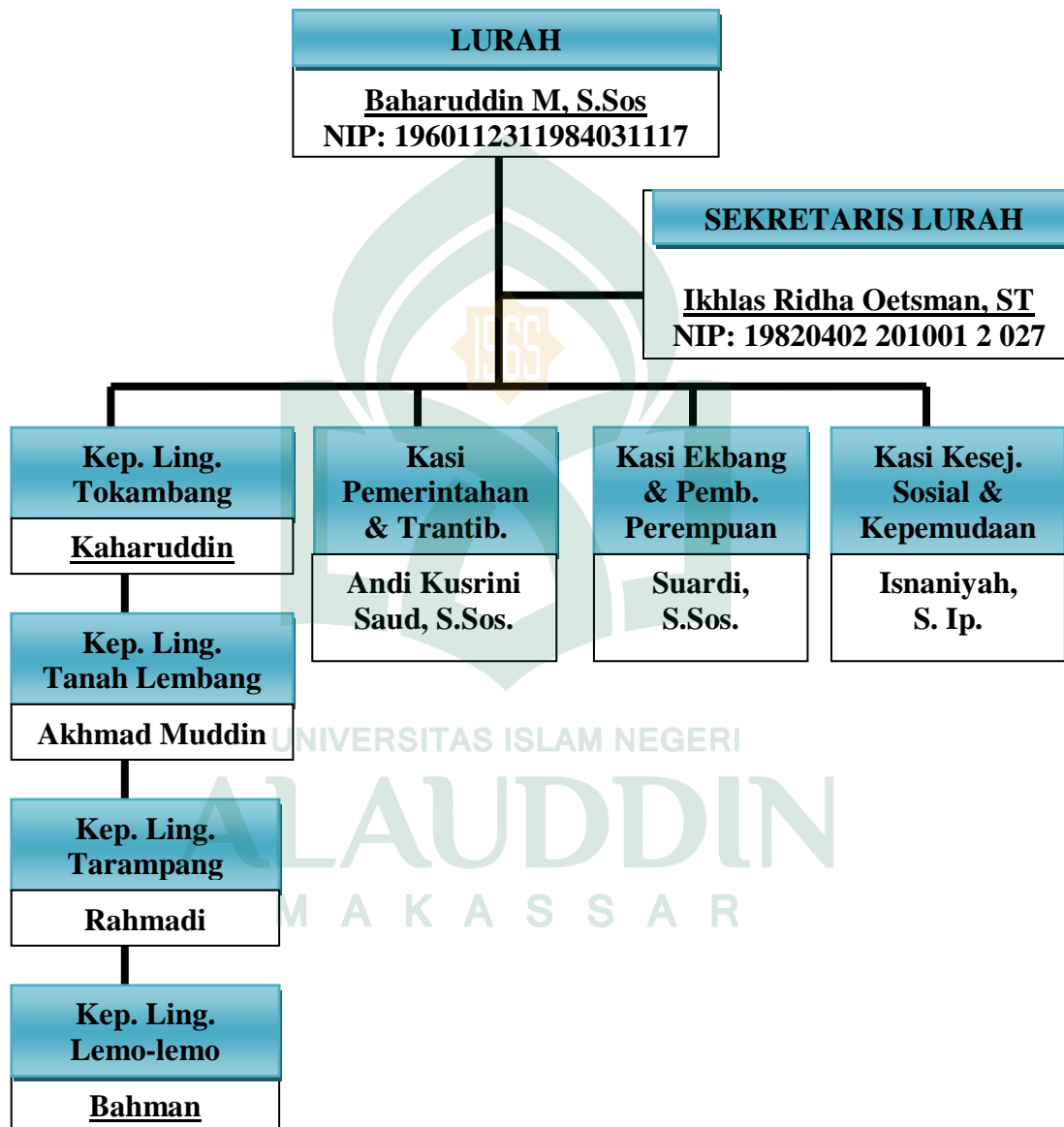

2. Iklim

Iklim merupakan suatu kondisi rata-rata cuaca berdasarkan waktu dan panjang untuk suatu lokasi di bumi atau planet lain. Iklim di suatu tempat di bumi dipengaruhi oleh letak geografis dan topografi tempat tersebut. Pengaruh posisi relatif matahari terhadap suatu tempat di bumi menimbulkan musim, suatu penciiri yang membedakan iklim satu dari yang lain. Begitu pun dengan Kelurahan Tanah Lemo Hujan turun rata-rata 2500 mm per tahun.

3. Kependudukan

Kelurahan Tanah Lemo mempunyai Jumlah Penduduk 4536 Jiwa, diantaranya jumlah KK 1275 terdiri dari 2271 Jiwa Laki-laki dan 2265 Jiwa Perempuan. Jumlah penduduk Orang tersebut terdiri dari 1275 Kepala Keluarga yang tersebar dalam empat lingkungan dengan perincian pada tabel 1, yaitu:

Tabe 4.1 Data Penduduk di Kelurahan Tanah Lemo

No.	Lingkungan	LK (Laki-laki)	PR (Perempuan)	Jumlah	Jumlah KK
1.	Lingk. Tokambang	899	929	1828	491
2.	Lingk. T. Lembang	497	500	997	267
3.	Lingk. Tarampang	406	339	745	239
4.	Lingk. Lemo-lemo	469	497	966	278
Jumlah		2271	2265	4536	1275

Sumber data :Keadaan Penduduk Kelurahan Tanah Lemo Tahun 2018

Jumlah penduduknya 4536 jiwa, dengan komposisi 2271 laki-laki dan 2265 perempuan. Selain dari Tanah Lemo dan tempat-tempat lain dalam wilayah Kabupaten Bulukumba, penduduk Tanah Lemo berasal dari berbagai daerah, seperti Selayar, Jeneponto, Gowa, Sinjai. Bone dan Bantaeng.

Selain menyerap migrasi dari luar (immigration) Tanah Lemo juga memiliki penduduk asli yang sangat migratif. Sekitar 17 % penduduknya kini bermigrasi ke Malaysia dan daerah lain di Indonesia.

4. Mata Pencaharian

Secara umum mata pencaharian masyarakat Kelurahan Tanah Lemo dapat dibedakan dalam beberapa mata pencaharian seperti: Nelayan, pegawai negeri, pedagang, pertukangan, peternak, petani dan lain-lain. Yang secara langsung maupun tidak langsung, telah memberikan kontribusi terhadap perkembangan perekonomian masyarakat kelurahan Tanah Lemo. Berikut adalah tabel Mata Pencaharian di Kelurahan Tanah Lemo:

Tabel 4.2 Data Mata Pencaharian di Kelurahan Tanah Lemo

No	Mata Pencaharian	Jumlah
1	Nelayan	650 Orang
2	Dagang	285 Orang
3	Pertukangan/Kerajinan	610 Orang
4	Wiraswasta	151 Orang
5	Peternak	143 Orang

6	Pegawai Negeri	156 Orang
7	Petani	600 Orang
8	Polri	15 Orang
9	Perawat/Bidan	27 Orang
10	Anggota DPR	8 Orang
11.	Sopir	92 Orang
12.	Pengurus Rumah Tangga	1275 Orang
13.	Yang Belum Bekerja	584 Orang
Jumlah		4536 Orang

Sumber data : Kantor Kelurahan Tanah Lemo

Tabel di atas, menunjukkan bahwa mata pencaharian di Kelurahan Tanah Lemo Kecamatan Bontobahari Kabupaten Bulukumba di dominasi oleh masyarakat yang berprofesi sebagai pekerja Nelayan yang berjumlah 650 orang dan di daerah tersebut adalah daerah pesisir pantai.

5. Tingkat Pendidikan

Tingkat Pendidikan Kelurahan Tanah Lemo adalah Sebagai Berikut:

Tabel 4.3 Data Pendidikan di Kelurahan Tanah Lemo

No.	Tingkat Pendidikan	Jumlah
1.	Pra Sekolah	338 Orang
2.	Taman Kanak-kanak	52 Orang
3.	Sekolah Dasar	1857 Orang

4.	Sekolah Menengah Pertama	1612 Orang
5.	Sekolah Menengah Atas	539 Orang
6	Sarjana	138 Orang
Jumlah		4536 Orang

Sumber data : Kantor Kelurahan Tanah Lemo

Tingkat pendidikan penduduk menunjukkan lebih dari separoh telah pernah mengcap pendidikan mulai dari Sekolah Dasar 338 orang, Sekolah Menengah Pertama 1612 orang, Sekolah Menengah Atas 539 orang dan tingkat sarjana 138 orang. Selebihnya tergolong pra sekolah.

6. Sarana dan Prasarana

Kondi sarana dan Prasarana Kelurahan Tanah Lemo secara garis Besar adalah sebagai berikut:

Sarana dan Prasarana Kelurahan Tanah Lemo

Tabel 4.4 Data Sarana Dan Prasarana di Kelurahan Tanah Lemo

No.	Jenis Sarana	Jumlah	Kondisi
1	Kantor Kecamatan Bontobahari	1	Baik
2	Kantor Kelurahan Tanah Lemo	1	Baik
3	Kantor Diknas Bontobahari	1	Baik
4	Kantor Koramil Bontobahari	1	Baik
5	Kantor Urusan Agama	1	Baik
7	TPA	2	Baik

8	Taman Kanak-kanak	2	Baik
9	Sekolah Dasar	2	Baik
10	Sekolah Menengah Pertama	1	Baik
11	Sekolah Menengah Atas	1	Baik
12	Mesjid	6	Baik
13	Pasar	1	Baik
14	Posyandu	1	Baik
15	Lapangan Olahraga	7	Baik
Jumlah		29	-

Sumber data : Kantor Kelurahan Tanah Lemo

Berdasarkan tabel di atas, menunjukkan bahwa sarana prasarana di Kelurahan Tanah Lemo terdiri atas kantor kecamatan, kelurahan, diknas, koramil dan KUA masing-masing 1 unit, TPA, Taman Kanak-kanak dan Sekolah Dasar masing-masing 2 unit, SMP dan SMA masing-masing 1 unit, Mesjid 6 unit, Pasar dan Posyandu masing-masing 1 unit dan Lapangan Olahraga 7 unit. Hal ini menunjukkan bahwa sarana dan prasarana di Kelurahan Tanah Lemo sudah sangat berkembang.

7. Kondisi Keagamaan

Berdasarkan data yang dikumpulkan di Kelurahan Tanah Lemo tepatnya di Lingkungan Tanah Lembang, mayoritas beragama Islam . Hal ini diperkuat dengan data yang diperoleh pada mesjid terdekat di Tanah Lembang yaitu sebagai berikut:

Jadwal Pelaksanaan Tugas Khatib Shalat Jum'at Pada Masjid Nurul Taqwa
Kelurahan Tanah Lemo Kecamatan Bontobahari Tahun 2019

No.	Nama Khatib	Jadwal Pelaksanaan				
1	Jamaluddin Basrun, S.Ag.	04-01-19	29-03-19	21-06-19	13-09-19	06-12-19
2	Muh. Darwis S.Hi.	11-01-19	05-04-19	28-06-19	20-09-19	13-12-19
3	H. Rostan S.Ag., M.Pd.	18-01-19	12-04-19	05-07-19	27-09-19	20-12-19
4	Baharuddin H. Ebo	25-01-19	19-04-19	12-07-19	04-10-19	27-12-19
5	Firmansyah S.Ag.	01-02-19	26-04-19	19-07-19	11-10-19	
6	Syafruddin, S.Ag (KUA)	08-02-19	03-05-19	26-07-19	18-10-19	
7	Alwi Wahab, S.E	15-02-19	10-05-19	02-08-19	25-10-19	
8	Nur Alim Wahab, S.Pd.	22-02-19	17-05-19	09-08-19	01-11-19	
9	Riswanto, S.Pd. M.Pd.	01-03-19	24-05-19	16-08-19	08-11-19	

10	Ahmad Sulfiadi, S.Pd.I.	08-13-19	31-05-19	23-08-19	15-11-19	
11	Muhammad Idrus, A.Ma.	15-03-19	07-06-19	30-08-19	22-11-19	
12	Syamsuryadi, S.Pd.I.	22-03-19	14-06-19	06-09-19	29-11-19	

B. Sikap Keberagaman Masyarakat Nelayan di Kelurahan Tanah Lemo Kecamatan Bontobahari Kabupaten Bulukumba.

Berbicara masalah agama dan masyarakat, diantara keduanya saling berkaitan dan berhubungan satu sama lain, antara keduanya tidak dapat dipisahkan. Masyarakat nelayan atau yang bermata pencaharian sebagai nelayan yaitu masyarakat yang hidup di dekat air. Air itulah yang digunakan sebagai sumber penghasilan atau pengidupan kesehariannya. Dalam kenyataannya, ada kalanya orang menjadikan aktifitas menangkap ikan sebagai mata pencaharian pokok dan ada pula yang menjadikan sebagai kegiatan tambahan yang memungkinkan bisa meningkatkan pendapatan untuk menopang hidup dan terpenuhinya kebutuhan keluarga.

Agama merupakan sistem dan prinsip kepercayaan kepada Allah SWT dan agama juga menjadi prioritas utama bagi semua hamba Allah SWT. Namun karena kuatnya dorongan untuk mencari nafkah mengakibatkan seseorang terbuai dengan urusan duniawi sehingga melupakan urusan akhirat dan melalaikan tugas dan

kewajiban sebagai hamba Allah dan juga lupa kepada tujuan hidupnya, seperti halnya Shalat.

Shalat adalah salah satu perintah dan juga rukun islam yang harus dilakukan oleh pemeluk agama islam ketika mereka sudah baligh baik orang islam laki-laki ataupun perempuan, dan tidak bisa diwakilkan ketika mereka masih hidup. Tanpa di sadari ternyata pelaksanaan perintah ini berpengaruh pada kehidupan pelakunya.

Seperti halnya yang terjadi pada masyarakat nelayan di Kelurahan Tanah Lemo Kecamatan Bontobahari Kabupaten Bulukumba dalam mengamalkan ajaran agama Islam cukup baik, hal ini diperkuat dengan hasil wawancara yang dilakukan peneliti pada Imam mesjid di lingkungan Tanah Lembang yaitu bapak Mahmuddin umur 45 tahun dan Abdul Salim Gaffar umur 51 tahun:

“ Kalau masyarakat disini itu jumlah jamaahnya banyak ji kalau shalat dzuhur sama shalat ashar, itupi kurang ki kalau saat shalat subuh sama magrib, biasa juga ada yang datang tapi telat ki tapi kalau shalat jum’atnya Alhamdulillah tidak pernah ji na tinggalkan karena jarang ji pergi melaut kalau hari jum’at kalau pun pergi ki sudah pi shalat jum’at orang”. Biasa juga kalau pergi ki salat ada kuliat yang menyumbang, biasa juga na kasiki ikannya sama tetangga dan termasuk sama saya. Ramahki juga, kalau ketemuki na sapa ki. Yang kuliat saya itu Alhamdulillah baik ji semua.¹

“Kalau saya itu lama mi jadi imam biasa gantian-gantian dan mesjid disini itu lama sekali mi baru-baru di perbaiki 2 tahun yang. Yang kuliat saya shalatnya masyarakat di sini waktunya belum di perbaiki mesjid masi kurang ki kadang-kadang 2 atau 3 orang ji tapi alhamdulillah sekarang itu banyak mi juga mungkin karena bangus mi jadi tergerak mi hatinya untuk pergi shalat.²

Adapun hasil wawancara dengan salah satu Tokoh Pemerintah setempat yaitu

Lurah Tanah Lemo Bapak Baharuddin umur 52 tahun yang mengatakan bahwa:

¹ Mahmuddin (45 tahun), Imam Mesjid Tanah Lembang, *Wawancara*, lingkungan Tanah Lembang, 4 Oktober 2018.

² Abdul Salim Gaffar (51 tahun), Imam Mesjid Tanah Lembang, *Wawancara*, lingkungan Tanah Lembang,, 15 Februari 2019

“Kalau di tanah lemo itu yang paling banyak pekerja nelayannya di lingkungan Tanah Lembang terus nelayan biasanya pergi melaut sebelum shalat subuh baru turun ataukah sudah shalat subuh terus pulang itu biasanya siang tapi kalau siang belum pi pulang baru masuk mi waktu shalat di situ shalat yang jelas tetap ki shalat. Kemudian kalau masalah hubungan masyarakat nelayan disini sama masyarakat lainnya Alhamdulillah baik ji karena kalau ketemuki dijalan saling menyapa ji terus juga tinggi solidaritasnya seperti gotong royong ki, kalau ada yang rusak perahunya na perbaiki sama-sama terus saling tolong menolong sama masyarakat yang lainnya kayak pekerja perahu biasa bantu ki terus yang paling penting itu karena ada yang tangani ki memang kayak Babinsa sama pak dusun jadi amanki.”³

Berdasarkan hasil wawancara di atas menunjukkan bahwa masyarakat nelayan yang ada di Tanah Lemo mempunyai sikap sosial seperti saling menghargai antara sesama warga begitu pula sikap gotong royong yang mendorong terciptanya sikap saling membantu dan saling tolong menolong dalam kehidupan mereka.

Adapun hasil wawancara dengan masyarakat nelayan yaitu Bapak Saripuddin Umur 48 dan Bapak Aripuddin umur 55 tahun yang menyatakan bahwa:

“Saya bekerja sebagai nelayan sudah lama sejak umur 12 tahun. Pagi pergi pulang jam 11 kadang-kadang tergantung dari ikan biasa juga seharian, kalau cepat ki dapat biasa juga cepat pulang. Kalau penghasilanku biasa perhari kalau banyak-banyak didapat biasa ada hampir 1 juta tapi kalau jelek cuacanya 500 ribu paling sedikitmi itu. Kalau shalatnya setiap waktu dan kalau di tengah laut masuk waktu shalat berhenti ki baru kita shalat di kapal ji. Kalau Hari Jum’at saya tidak pergi, saya istirahat”.⁴

“Tette’ sitangngana appa’ lampa ma maliang kadang-kadang intua angka punna ngumpa ki juku’ lohe gassingngi tette sampulo se’re, biasato’ injo tette se’re punna ni sa’ringji bari’basa lampa ki pole. Ri tangnga tamparangngiyya ki sumbayang ampa ni langngeremi a’bang, ka nilangngereji sa’ranna masigi ia, ka tala lere ta’laloji pa’bojang juku’ iyya battu ri pakkampong iyya bani ji, ala’-ala’ passumbayangngiya nierang memang i.”⁵

³ Baharuddin (52 tahun), Kepala Kelurahan Tanah Lemo, *Wawancara*, lingkungan Tanah Lembang, 24 September 2018

⁴ Saripuddin (48 tahun), Masyarakat Nelayan, *Wawancara*, lingkungan Tanah Lembang, 30 September 2018.

⁵ Aripuddin (55 tahun), Masyarakat Nelayan, *Wawancara*, lingkungan Tanah Lembang, 30 September 2018.

Artinya:

Jam setengah empat pergi ma melaut pulang kadang-kadang itu kalau banyak ji di dapat ikan biasanya jam 11 biasa juga jam 1 pi. Kalau dirasakan ji pagi pergi ki lagi. Di tengah laut ki shalat kalau didengar mi adzan, karena di dengar ji bunyi mesjid, tidak terlalu jauh ji tempat mencari ikan dari perkampungan dekat ji, alat-alat shalat di bawah memang ki.”

Sebagai kelompok masyarakat nelayan yang hidup dari kegiatan penangkapan ikan dan setiap hari harus berhadapan dengan ketidakpastian pendapatan, namun masyarakat nelayan tetap memiliki keyakinan dalam keagamaannya.

Adapun juga hasil wawancara dari bapak Suardi umur 45 tahun dan bapak Agus berumur 47 tahun yang hampir sama dengan hasil wawancara diatas yaitu:

“Saya nak asli orang disini memang dan kerjaka’ jadi nelayan dari umur 21 tahun ji, pergi melaut itu setiap hari. sudah pi salat subuh baru pergi. Dan kalau banyak di dapat nak cepat jaki pulang tapi kalau kurang biasa sampai soreki. Kalau salatnya itu dikapal jaki dan dibawa memang dari rumah itu alat-alat salat ta nak jadi kalau masukmi waktu salat, salat maki disitu. Biasa juga kalau cepat jaki pulang salat dirumah jaki karena kalau saya itu nak salat memang yang paling utama.”⁶

“Kalau bekerja sebagai nelayan saya lamami karena dari kecil ikutka’ sama omku, orang tuaku lama mi meninggal jadi haruska’ cari kerja sendiri dan Alhamdulillah dari hasil melaut itu cukup untuk kebutuhan keluargaku. Kalau berangkatka’ kelaut biasanya sudahpa salat subuh terus pulang sebelum salat dzuhur jadi salat dirumah ja terus kalau hari jumat tidak kelautka’ karena takutnya telat ka’ pulang baru tidak kudapatki salat jumat,⁷ biasa juga sekali-kali pergija tapi sudahpi salat jumat itupun lagi kadang-kadangji.”

Sikap keberagaman umumnya juga dilandasi oleh pendalaman pengertian dan perluasan pemahaman tentang ajaran agama yang dianutnya khususnya agama islam yaitu dengan menerima kebenaran agama berdasarkan pertimbangan pemikiran yang matang, bukan sekedar ikut-ikutan serta tingkat ketaatan beragama didasarkan

⁶ Suardi (45 Tahun), Masyarakat Nelayan, *Wawancara*, lingkungan Tanah Lembang, 13 Februari 2019.

⁷ Agus (47 Tahun), Masyarakat Nelayan, *Wawancara*, lingkungan Tanah Lembang, 13 Februari 2019.

atas pertimbangan dan tanggung jawab diri hingga perilaku keagamaan merupakan realisasi dari sikap hidup.

Setiap agama mendorong umatnya untuk memperbaiki hidup, memberi kekuatan batin dalam menghadapi kesulitan-kesulitan yang dihadapi. Agama mengajarkan pengikutnya agar menjalankan ibadah dengan tekun dan ikhlas. Pemahaman keagamaan tersebut merealisasikan bahwa sampai dimana kemampuan seseorang untuk mengenali atau memahami nilai agama serta mempraktekkan nilai-nilai tersebut dalam bersikap dan bertingkah laku. Hal ini akan terlihat dari kemampuan seseorang untuk memahami, menghayati, serta menaplikasikan nilai-nilai agama dalam kehidupan sehari-hari.

Berbeda dengan hasil wawancara dengan Bapak Dg Lau umur 45 tahun yang menyatakan bahwa:

“kalau saya sudah 20 tahun jadi nelayan dan kapal punya sendiri. Jam 4 sore berangkat, jam 6 pulang, terus sudah shalat subuh berangkat lagi. Kalau shalat biasa tidak tepat waktu karena biasa sementara mau ki shalat na dapat ki banyak ikan jadi biasa di bilang pulang pi dari kerja baru di laksanakan baru kalau pulang ma ki biasa kecapean ki ketiduran maki.”⁸

Adapun hasil wawancara yang sama dengan informan sebelumnya pada pekerja nelayan yaitu Pak Adi umur 33 Tahun yang mengatakan bahwa:

“kalau saya sudah 4 tahun bekerja nelayan dan kapal yang saya pakai untuk melaut, kapal milik sendiri. saya itu pergi ke laut sudah pi shalat ashar pulang magrib mi terus pagi pergi lagi. Kalau pergi biasa sudah pi shalat, baru kalau sementara di laut ki masuk mi waktu shalat biasa tidak shalat ki, karena arah kiblat tidak di tau ki

⁸ Dg Lau (45 tahun), Masyarakat Nelayan, *Wawancara*, lingkungan Tanah Lembang, 30 September 2018.

apalagi kalau kapalnya terputar mi pindah ki lagi arah kiblatnya jadi susah di tebak di mana arah kiblatnya.⁹

Berdasarkan keterangan di atas dapat diketahui bahwa Masyarakat nelayan di Kelurahan Tanah Lemo mengerti akan ajaran agama yang dianutnya dan melaksanakan ajarannya seperti shalat lima waktu dan sebagian sikap agamanya masih kurang dan sebagian besarnya lagi telah melaksanakannya walaupun masih ada beberapa diantaranya nelayan yang tidak melaksanakannya secara tepat waktu. Apalagi ketika mereka sedang melaut, ketika tiba waktunya untuk salat, masih banyak diantara mereka yang malas dan lalai untuk melaksanakan ibadah salat namun hanya sebagian yang melaksanakannya.

Hal tersebut dapat dilihat saat tiba waktu salat ashar yang merupakan waktu masyarakat nelayan pulang dari melaut. Selain pada salat ashar dapat juga dilihat saat tiba waktu shalat subuh, banyak diantara mereka menyibukkan diri untuk menyiapkan perlengkapan untuk melaut, dengan alasan waktu subuh itu merupakan waktu yang tepat untuk menangkap ikan. Namun tidak semua memiliki pemahaman yang demikian, bagi nelayan yang mengetahui tentang hal tersebut mereka tetap menjalankannya.

Selain itu juga sangat jelas bahwa agama memiliki peranan penting dalam mengatur pola kehidupan masyarakat yang dipengaruhi oleh aturan-aturan agama Islam. Seperti halnya, masyarakat melakukan istirahat sejenak dalam waktu-waktu tertentu dari kegiatan melaut yaitu pada waktu salat jumat yang rutin dilakukan.

⁹ Pak Adi (33 Tahun), Masyarakat Nelayan, *Wawancara*, lingkungan Tanah Lembang, 30 September 2018.

C. Pengaruh Keagamaan terhadap Masyarakat Nelayan di Kelurahan Tanah Lemo Kecamatan Bontobahari Kabupaten Bulukumba

Tingginya kesadaran dan motivasi para Nelayan di Tanah Lemo untuk bekerja tentunya memiliki dampak tertentu. Dampak yang muncul tentu ada yang mengarah kepada arah positif ataupun sebaliknya, yaitu kearah negatif. Dalam hal ini peneliti mencoba untuk menemukan dampak-dampak positif dan negatif dari semangat kerja Nelayan di Kelurahan Tanah Lemo terutama sekali yang menyangkut permasalahan pengaruh keagamaan terhadap kehidupan mereka.

Salah satu faktor yang menentukan keberhasilan terhadap suatu pekerjaan adalah suatu kegigihan dan keyakinan terhadap pekerjaan yang mereka lakukan. Semangat kerja dalam pandangan masyarakat nelayan kehidupannya bersumber dari lautan, untuk dapat menghidupi kehidupan sehari-hari. Berdasarkan kehidupan masyarakat nelayan seperti ini maka peneliti dapat menganalisis pengaruh keagamaan terhadap kehidupan masyarakat nelayan meliputi tiga aspek yaitu kerja merupakan tanggung jawab moral, disiplin kerja, dan semangat kerja.

Pengaruh ketiga aspek ini sangat mempengaruhi kehidupan para nelayan Kelurahan Tanah Lemo, hal ini berdasarkan wawancara penulis dengan salah seorang Nelayan di Kelurahan Tanah Lemo yaitu Bapak Dg Nyamba umur 40 yang menyatakan bahwa:

“Kerja ka jadi nelayan begini karena turun temurun dari keluarga ku. Terus dari penghasilan ku bisa mi memenuhi kebutuhan ta sehari-hari sama untuk biaya

sekolahnya anak-anakku. Yang didapat juga biasa tidak menentu, tergantung cuacanya.¹⁰

Pendapat yang sama juga disampaikan oleh Bapak Nurdin umur 39 tahun dan bapak Hasan umur 43 tahun yang menyatakan bahwa:

“kita itu kerjaki karena kewajiban ta memang sebagai pemimpin keluarga untuk dihidupi istri dan anak-anak ta nak. Karena itu juga salah satu bentuk ibadah ta sama Allah. Sebelum ki pergi tangkap ikan salat a dulu, karena selesai pi salat subuh baru ki berangkat”¹¹

“Saya kerjaka’ jadi nelayan karena kujukaki memang dan tidak ada itu orang tanah lemo juga yang tidak ada pekerjaan karena mereka tidak mau kering tangannya, maksudnya gelisah kalau dalam satu hari tidak ada apa-apa yang bisa dia kerja.”¹²

Berbeda dari hasil wawancara dengan masyarakat nelayan lainnya yaitu bapak Nasrullah umur 49 tahun yang menyatakan bahwa:

“Saya orang asli disini ja dan sudah lama bekerja sebagai nelayan dari tamat SMP ja terus dari kecil memang hobiku memancing terus itu juga seringka’ ikut sama bapakku kalau hari-hari libur jadi terbiasama, itumi kulanjutkan sampai sekarang karena tidak kulanjutkan ji juga sekolahku gara-gara tidak ada biaya. Terus kenapa juga kerjaka’ begini karena untuk menafkahi anak dan istriku yang memang sebagai kewajiban ta sebagai kepala keluarga, terus dari hasil melaut itu juga selain untuk dijual kubagi-bagi sama keluarga dekat sama tetangga juga.”¹³

Bekerja merupakan syarat untuk mendapatkan ridha dari Allah swt. Dengan mencari keridhaan Allah swt. merupakan salah satu tujuan dalam bekerja. Selain untuk memenuhi kebutuhan hidup sehari-hari dalam keluarga dan juga merupakan sebuah kewajiban yang harus dilakukan bagi setiap pemimpin keluarga yang memiliki tanggung jawab yang sangat besar untuk menafkahi keluarga terutama anak

¹⁰ Dg Nyamba (40 Tahun), Masyarakat Nelayan, *Wawancara*, lingkungan Tanah Lembang, 30 September 2018.

¹¹ Nurdin (39 tahun), Masyarakat Nelayan, *Wawancara*, lingkungan Tanah Lembang, 26 September 2018.

¹² Hasan (43 tahun), Masyarakat Nelayan, *Wawancara*, lingkungan Tanah Lembang, 26 September 2018.

¹³ Nasrullah (49 Tahun), Masyarakat Nelayan, *Wawancara*, lingkungan Tanah Lembang, 13 Februari 2019

dan istri, sehingga dengan bekerja ini maka akan terpenuhi kewajiban sebagai seorang pemimpin dalam keluarga.

Adapun hasil wawancara dengan bapak Surya umur 26 tahun yang menyatakan bahwa:

“Saya sebenarnya orang disini tapi lamaka’ dulu dikalimantan karena disanaki kerja orang tuaku jadi ikutka’ sekarang baruka’ juga beberapa tahun disini lagi itupun pulangka’ karena meninggal bapakku. Sampaika’ disini tidak kutau’ki apa mau kukerja terus kebetulan tetanggaku yang juga seniorku na panggilka’ kerja jadi nelayan, terus ikutma sekalian untuk mengurangi bebannya mamaku baru untuk biaya sekolahnya adek-adekku juga.”¹⁴

Upaya untuk memenuhi kebutuhan manusia dari waktu ke waktu semakin bertambah dan semakin bervariasi sejalan dengan tuntutan perkembangan zaman, maka sejak itu pula manusia senantiasa mengembangkan berbagai sumber daya alam untuk memenuhi kebutuhannya. Manusia senantiasa selalu dituntut semaksimal mungkin untuk berusaha dan berbuat lebih optimal agar dapat memperbaiki kualitas kehidupannya, seperti halnya pada masyarakat nelayan.

Masyarakat nelayan ini memiliki kegigihan dalam memenuhi kebutuhan sehari-harinya, walaupun mereka terkadang menghadapi hambatan, tetapi mereka berusaha untuk tetap bertahan dalam kehidupannya.

Seperti hasil wawancara dari bapak Dg. Rate umur 54 dan bapak Dg.Rabi’ umur 50 tahun yang menyatakan bahwa:

“Saya kerjaka’ jadi nelayan karena ituji yang bisa kukerja terus dekat ji juga dari rumah tempat melautku karena anak-anakku nalarangka’ sebenarnya bekerja tapi karena biasama kerja dari dulu jadi tidak mauka’ juga berhenti dan untuk membantu

¹⁴ Surya (26 Tahun), Masyarakat Nelayan, *Wawancara*, lingkungan Tanah Lembang 13 Februari 2019.

juga keluarga supaya itu uang yang harusnya untuk pembeli ikan bisami dipake untuk kebutuhan yang lain.”¹⁵

“Saya kerjaka’ melaut begini dari kecil ikut-ikut sama kakek karena kebetulan keluargaku saya rata-rata nelayan ji. Yang kudapat biasa kalau pergi aa melaut tassatu kali itu Alhamdulillah cukup untuk memenuhi kebutuhannya anak sama istriku lebihnya yan didapat itu dimakan sendiri juga jadi tidak beli maki.”¹⁶

Berdasarkan hasil wawancara di atas dapat disimpulkan bahwa masyarakat nelayan di Lingkungan Lembang Kelurahan Tanah Lemo Kecamatan Bontobahari Kabupaten Bulukumba memiliki rasa tanggung jawab, baik dalam keluarga maupun lingkungan sekitarnya sehingga rasa tanggung jawab tersebut berpengaruh pada keagamaan yang dimiliki oleh masyarakat nelayan .

Berbeda dengan hasil wawancara dengan Bapak Arjun umur 33 tahun yang menyatakan bahwa:

“Saya kerja ka jadi nelayan karena sering ikut-ikutan sama teman-temanku dan akhirnya jadi hobi mi dan Alhamdulillah juga dari hasil melaut ku bisa ma hidumi sendiri keluarga padahal dulu masih tergantung sama orang tua dan sekarang tidak mi.”¹⁷

Adapun hasil wawancara yang sama dengan bapak Subair umur 37 tahun yang menyatakan bahwa:

“Ada temanku ajakka’ kerja jadi nelayan kebetulan pada saat itu tidak ada kerjaku jadi kupikir daripada tidak ada kukerja mending ikutma. Bilang ma sama temanku mau ji dulu kucoba karena tidak biasa a saya pergi melaut, kalau cocok ja kulanjutkanji tapi kalau tidak cari a pekerjaan lain. Dan Alhamdulillah beberapa bulan a ikut kayak nyamanma kurasa terus bisami juga dari hasil yang kudapat untuk menafkahi keluargaku jadi ikut terusma kerja sampai sekarang.”¹⁸

¹⁵ Dg Rate (54 Tahun), Masyarakat Nelayan, *Wawancara*, lingkungan Tanah Lemban 14 Februari 2019.

¹⁶ Dg Rabi’ (50 Tahun, Masyarakat Nelayan), *Wawancara*, lingkungan Tanah Lembang 14Februari 2019

¹⁷ Arjun (33 tahun), Masyarakat Nelayan, *Wawancara*, lingkungan Tanah Lembang, 26 September 2018.

¹⁸ Subair (37 Tahun), Masyarakat Nelayan, *Wawancara*, lingkungan Tanah Lembang 14 Februari 2019

Kemudian hasil wawancara yang dilakukan pada bapak Dg.Munte umur 53 yang menyatakan bahwa:

“lama ma saya kerja disini. Banyak mi kukenal para nelayan karena biasaki kumpul-kumpul sebentar sebelumta pulang, biasa juga kalau sementara kumpul-kumpul ki baku tanya maki bilang banyak ji didapat atau tidak, biasa kalau ada temanta kurang na dapat dibagi-bagi ki begitu juga sama mereka kalau kurang juga kudapat biasa nakasi a juga. Terus yang kerja disini sebagian keluarga, ada yang tidak tapi saling membantuki.”¹⁹

Dari hasil wawancara diatas dapat disimpulkan bahwa pengaruh keagamaan pada masyarakat nelayan lebih mengarah pada tipe-tipe keperibadian masing- masing serta mendorong masyarakat nelayan untuk terus berusaha memenuhi kebutuhan hidupnya sehingga terlihat adanya pengaruh kepribadian dalam menerima, memahami serta melaksanakan ajaran agama yang diyakininya.

Sikap dan agama merupakan dua hal yang sangat berkaitan dalam kehidupan manusia. Meskipun manusia dilahirkan terpisah dari individu lain, namun ia tidak dapat hidup sendiri terlepas dari yang lain, melainkan selalu hidup bersama dalam kelompok atau masyarakat seperti halnya masyarakat nelayan.

¹⁹ Dg Munte (53 Tahun), Masyarakat Nelayan, *Wawancara*, lingkungan Tanah Lembang 14 Februari 2019.

BAB V

PENUTUP

A. Kesimpulan

1. Sikap keberagamaan masyarakat Nelayan di Kelurahan Tanah Lemo Kecamatan Bontobahari Kabupaten Bulukumba dalam pelaksanaan ibadahnya masih kurang disiplin seperti pada shalat lima waktunya namun dari segi urusan sosial sangat terjaga hal ini dapat dilihat dari hubungan kerja sama dengan pekerja nelayan lainnya .
2. Pengaruh keberagamaan terhadap masyarakat nelayan di Kelurahan Tanah Lemo Kecamatan Bontobahari Kabupaten Bulukumba. Dapat dilihat diantaranya yaitu kegigihan para pekerja nelayan dalam mencari nafkah untuk menghidupi keluarganya masing-masing yang berdasarkan dengan ajaran nilai-nilai agama Islam yang mereka pahami, dan juga semangat kerja yang mereka junjung tinggi masih berjalan dengan baik karena tingginya kesadaran yang dimiliki oleh masing-masing pekerja nelayan untuk mengisi kegiatan sehari-hari.

B. Implikasi Penelitian

1. Bagi masyarakat nelayan di kelurahan Tanah Lemo Kecamatan Bontobahari Kabupaten Bulukumba, hendaknya lebih disiplin dalam melaksanakan ibadahnya. Disamping itu juga mengembangkan pendidikan dan bukan memprioritaskan dalam hal melaut saja.

2. Diharapkan kepada para masyarakat yang bersangkutan untuk memperdalam ajaran-ajaran agama sehingga menjadi suatu pedoman hidup agar terbentuk kepribadian yang lebih baik dan dibimbing oleh tokoh agama yang lebih memahami tentang ajaran-ajaran agama Islam dalam kehidupan sehari-hari. Sehingga dengan demikian terbentuk insan yang mulia yang memahami akan pentingnya ajaran agama Islam dalam kehidupan.



DAFTAR PUSTAKA

al-Qur'an al-Karim.

Arikunto, Suharsimi. *Prosedur Penelitian*. Cet. I; Jakarta: PT. RinekaCipta, 2002.

Damsar; *Pengantar Sosiologi Ekonomi*. Cet. II; Jakarta: Kencana Prenada Media Group, 2011.

Daradjat, Zakiah. *Ilmu Jiwa Agama*. Cet. I; Jakarta: Bulan Bintang, 1987.

Elly M. Setiadi & Usman Kolip, *Pengantar Sosiologi: Pemahaman Fakta dan Gejala Permasalahan Sosial Teori, Aplikasi, dan Pemecahannya*. Cet. III; Jakarta: Kencana, 2013.

Faisal, Sanapiah. *Penelitian Kualitatif dasar-dasar dan aplikasi*. Cet. I; Malang: IKIP Malang, 1990.

Ginting, Debara Br . *Perilaku Hidup Sehat pada Masyarakat Nelayan di Tanjung Balai, Skripsi*. Medan: Universitas Sumatera Utara, 2014 .

Indrayani,dan Damsar. *Pengantar Sosiologi Perdesaan*. Cet. I; Jakarta: Kencana, 2016.

Ismail, Arifuddin. *Agama Nelayan*. Cet. I; Yogyakarta: Pustaka Belajar, 2012.

Kementerian Agama RI. *al-Qur'an dan Terjemahnya*. Surabaya: Al-Kaffah, 2012.

Moeleong, Lexy J. *Metode Penelitian Kualitatif*. Cet. I; Bandung: Remaja Rosdakarya, 2004.

Mubarak, Andi Syahrul. *Perilaku Kehidupan Anak-anak Masyarakat Nelayan di Pusat Pelelangan Ikan (PPI) Lappa Kabupaten Sinjai, Skripsi* (Makassar: Fak. Ushuluddin dan Filsafat UIN Alauddin, 2017.

Mubaraq, Zulfi. *Sosiologi Agama*. Cet. I; Malang; Uin-Maliki Press, 2010.

Muslich, Masnur. *Bagaimana Menulis Skripsi*. Cet. I; Jakarta: Bumi Aksara, 2009.

Muhdina, Darwis. *Kerukunan Agama dalam Kearifan Lokal Kota Makassar*. Cet. I; Makassar: Cara Baca, 2016.

- Nottingham, Elizabeth K. *Agama Dan Masyarakat : Suatu Pengantar Sosiologi Agama*. Cet. VIII; Jakarta: PT Rajagrafindo Persada, 2002.
- Pranawo, Bambang. *Sosiologi Sebuah Pengantar: Tinjauan Pemikiran Sosiologi Perspektif Islam* . Cet. III; Jakarta: Laboratorium Sosiologi Agama, 2013.
- Rahmat, Jalaluddin. *Psikologi Agama*. Jakarta: Rajawali Pers, 2010.
- Rizal, Muhammad. *Pemahaman Keagamaan Masyarakat Nelayan: Studi Kasus Desa Pusong Lama, Kecamatan Banda Sakti, Kota Lhokseumawe*. Banda Aceh: UIN Ar-Raniri, 2015.
- Sadly, Hasan . *Sosiologi Untuk Masyarakat Indonesia* . Cet. IX; Jakarta: Bumi Aksar, 1983.
- Sanjaya, Wina. *Penelitian Pendidikan (Jenis, Metode dan Prosedur)*. Cet. I: Jakarta: Kencana, 2013.
- Satria, Arif. *Pengantar Sosiologi Masyarakat Pesisir*. Cet. I; Jakarta: Yayasan Pustaka Obor Indonesia, 2015.
- Sugiyono. *Metode Penelitian Pendidikan dan R&D*. Cet. I; Bandung: Alfabeta, 2010.
- Wahyuni, *Perilaku Beragama: Studi Sosiologi terhadap Asimilasi Agama dan budaya di Sulaewsi Selatan*. Cet. I; Makassar: Alauddin University Press, 2013.
- W.J.S Poerwadarmanto. *Kamus Besar Bahasa Indonesia*. Cet. I; Jakarta: Balai Pustaka, 1985.

LAMPIRAN-LAMPIRAN

Data Informan

No	Nama	Jabatan	Tanggal Wawancara
1	Mahmuddin	Imam Mesjid Tanah Lembang Kelurahan Tanah Lemo	4 oktober 2018
2	Abdul Salim Gaffar	Imam Mesjid Tanah Lembang Kelurahan Tanah Lemo	15 Februari 2019
3	Baharuddin S.Sos	Kepala Kelurahan Tanah Lemo	24 September 2018
4	Saripuddin	Nelayan	24 September 2018
5	Aripuddin	Nelayan	30 September 2018
6	Dg.Lau	Nelayan	30 September 2018
7	Pak Adi	Nelayan	30 September 2018
8	Dg.Nyamba	Nelayan	30 September 2018
9	Nurdin	Nelayan	26 September 2018
10	Hasan	Nelayan	26 September 2018
11	Arjun	Nelayan	26 September 2018

12	Suardi	Nelayan	13 Februari 2019
13	Agus	Nelayan	13 Februari 2019
14	Nasrullah	Nelayan	13 Februari 2019
15	Surya	Nelayan	13 Februari 2019
16	Dg. Rate	Nelayan	14 Februari 2019
17	Dg. Rabi	Nelayan	14 Februari 2019
18	Subair	Nelayan	14 Februari 2019
19	Dg. Munte	Nelayan	14 Februari 2019

PEDOMAN WAWANCARA

MASYARAKAT NELAYAN

1. Sejak kapan bapak tinggal disini ?
2. Sejak kapan bapak jadi nelayan?
3. Berapa penghasilan yang bapak dapat dari hasil melaut ?
4. Waktu berangkatnya bapak melaut terus pulang jam berapa ?
5. Apa yang memotivasi bapak sehingga mencari kerja sebagai nelayan?

TOKOH PEMERINTAH

1. Sejak kapan bapak bertugas ditempat ini ?
2. Bagaimana komentar bapak tentang hubungan masyarakat nelayan disini dengan masyarakat yang lainnya ?
3. Menurut bapak bagaimana sikap keberagaman masyarakat nelayan disini dalam hal salat lima waktu ?
4. Apa pesan dan kesan bapak selama bertugas disini ?

TOKOH AGAMA

1. Bagaimana menurut bapak praktek keagamaan yang dimiliki masyarakat nelayan disini ?
2. Bagaimana komentar bapak tentang pengaruh keagamaan yang dimiliki masyarakat nelayan disini ?



Peta Taman Hutan Raya Kelurahan Tanah Lemo



Foto Bersama Kepala Kelurahan Tanah Lemo



Foto bersama setelah wawancara dengan Imam mesjid Tanah Lembang

Kelurahan Tanah Lemo



Foto bersama setelah wawancara dengan Imam mesjid Tanah Lembang
Kelurahan Tanah Lemo



Foto Mesjid Sekitar Masyarakat Nelayan



Foto Sebelum Shalat Berjamaah



Foto Shalat Berjamaah Masyarakat Nelayan



Foto Shalat Berjamaah Peneliti dan Masyarakat Nelayan



Foto pada saat wawancara dengan pekerja nelayan



Foto pada saat wawancara dengan pekerja nelayan



Foto pada saat wawancara dengan pekerja nelayan





Foto perahu nelayan





Foto Perahu dan Hasil tangkapan Nelayan



PEMERINTAH KABUPATEN BULUKUMBA
KANTOR KESATUAN BANGSA DAN POLITIK
Jln. Dr. Sutomo No.4 Telp. (0413) 85003 Bulukumba 92511

Bulukumba, 19 September 2018

Nomor : 070/080/Kesbangpol/IX/2018
Sifat : Biasa
Lampiran : -
Perihal : Rekomendasi

Yth. Kepada
Kepala Dinas Penanaman Modal dan Pelayanan
terpadu Satu Pintu Kab.Bulukumba
di-
Jl.Kenari No.13 Bulukumba

Berdasarkan Surat Gubernur Sulawesi Selatan Nomor : 6111/S.01/PTSP/2018 tanggal 12 September 2018 Perihal Izin Penelitian.

Dengan ini disampaikan kepada Bapak/Ibu/Saudara (i) bahwa yang tersebut dibawah ini :

Nama : ARMAWATI
Tempat/Tgl Lahir : Ara, 20-03-1997
No.Pokok : 30400114023
Jenis Kelamin : Perempuan
Program Studi : Sosiologi Agama
Pekerjaan : Mahasiswi UIN Alauddin Makassar
Alamat : Samata Gowa
Hp. 085 242 434 318

Bermaksud akan mengadakan Penelitian di Camat Bonto Bahari dan Lerah Tanah Lemo Kabupaten Bulukumba dalam rangka penyusunan Skripsi dengan Judul:

“ SIKAP KEBERAGAMAN MASYARAKAT NELAYAN DI KELURAHAN TANAH LEMO KECAMATAN BONTO BAHARI KABUPATEN BULUKUMBA ”

Selama : Tmt. 12 September s/d 12 November 2018
Pengikut/Ang. Team : Tidak Ada

Sehubungan dengan hal tersebut diatas dianggap layak mendapatkan Surat Izin Penelitian.

Demikian disampaikan kepada saudara untuk dimaklumi dan bahan seperlunya.



KEPALA KANTOR
Kasi Idroh & Wasbang

MUHAMMAD GADAFI, SE.M.Si
Pangkat : Penata Tk.I
NIP : 19731209 200502 1 003

Tembusan :

1. Bupati Bulukumba (sebagai laporan)
2. FKPD Kab.Bulukumba
3. Kepala Dinas Penanaman Modal dan PTSP di Makassar
4. Peringgal



PEMERINTAH PROVINSI SULAWESI SELATAN
DINAS PENANAMAN MODAL DAN PELAYANAN TERPADU SATU PINTU
BIDANG PENYELENGGARAAN PELAYANAN PERIZINAN

Nomor : 6111/S.01/PTSP/2018
Lampiran : -
Perihal : Izin Penelitian

Kepada Yth.
Bupati Bulukumba

di-
Tempat

Berdasarkan surat Dekan Fak. Ushuluddin, Filsafat dan Politik UIN Alauddin Makassar Nomor : B-155/FUF/PP.00.9/09/2018 tanggal 10 September 2018 perihal tersebut diatas, mahasiswa/peneliti dibawah ini:

Nama : ARMAWATI
Nomor Pokok : 30400114023
Program Studi : Sosiologi Agama
Pekerjaan/Lembaga : Mahasiswa(S1)
Alamat : Jl. Slt Alauddin No. 63 Makassar

Bermaksud untuk melakukan penelitian di daerah/kantor saudara dalam rangka penyusunan Skripsi, dengan judul :

" SIKAP KEBERAGAMAAN MASYARAKAT NELAYAN DI KELURAHAN TANAH LEMO KECAMATAN BONTOLAHARI KABUPATEN BULUKUMBA "

Yang akan dilaksanakan dari : Tgl. **12 September s/d 12 November 2018**

Sehubungan dengan hal tersebut diatas, pada prinsipnya kami **menyetujui** kegiatan dimaksud dengan ketentuan yang tertera di belakang surat izin penelitian.

Demikian Surat Keterangan ini diberikan agar dipergunakan sebagaimana mestinya.

Diterbitkan di Makassar
Pada tanggal : 12 September 2018

UNIVERSITAS ISLAM NEGERI
A.n. GUBERNUR SULAWESI SELATAN
KEPALA DINAS PENANAMAN MODAL DAN PELAYANAN TERPADU SATU
PINTU PROVINSI SULAWESI SELATAN
Selaku Administrator Pelayanan Perizinan Terpadu

A. M. YAMIN, SE., MS.
Pangkat : Pembina Utama Madya
Nip : 19610513 199002 1 002

Tembusan Yth

1. Dekan Fak. Ushuluddin, Filsafat dan Politik UIN Alauddin Makassar di Makassar;
2. *Pertinggal.*

SIMAP PTSP 13-09-2018



Jl. Bougenville No.5 Telp. (0411) 441077 Fax. (0411) 448936
Website : <http://p2tbkpmduisulselprov.go.id> Email : p2t_provuisulsel@yahoo.com
Makassar 90222



KETENTUAN PEMEGANG IZIN PENELITIAN :

1. Sebelum dan sesudah melaksanakan kegiatan, kepada yang bersangkutan melapor kepada Bupati/Walikota Cq. Kepala Bappeda/Balitbangda, apabila kegiatan dilaksanakan di Kab/Kota
2. Penelitian tidak menyimpang dari izin yang diberikan
3. Mentaati semua peraturan perundang-undangan yang berlaku dan mengindahkan adat istiadat setempat
4. Surat izin akan dicabut kembali dan dinyatakan tidak berlaku apabila ternyata pemegang surat izin ini tidak mentaati ketentuan tersebut diatas.



UNIVERSITAS ISLAM NEGERI
ALAUDDIN
M A K A S S A R



PEMERINTAH KABUPATEN BULUKUMBA
KECAMATAN BONTOBAHARI
KELURAHAN TANAHLEMO

Alamat : Jln. Tokambang No. 246 Telp. (0413) 2587461 Tanahlemo

SURAT KETERANGAN TELAH MELAKUKAN PENELITIAN
Nomor : 153 / KTL / X/2018

Yang bertandatangan di bawah ini Pemerintah Kelurahan Tanahlemo Kecamatan Bontobahari, Kabupaten Bulukumba menerangkan bahwa :

N a m a : ARMAWATI
Tempat/Tgl.Lahir : ARA, 20 Maret 1997
Nim : 30400114023
Jenis Kelamin : Perempuan
Program Studi : Sosiologi Agama
Pekerjaan : Mahasiswa UIN Alauddin Makassar
Alamat : Samata Gowa

telah mengadakan Penelitian di Kelurahan Tanahlemo Kecamatan Bontobahari Kabupaten Bulukumba dalam rangka Penyusunan Tesis dengan judul “ **SIKAP KEBERAGAMAAN MASYARAKAT NELAYAN DI KELURAHAN TANAHLEMO KECAMATAN BONTOBAHARI KABUPATEN BULUKUMBA.**”. mulai tanggal 12 September s/d 12 November 2018

Demikian surat keterangan ini diberikan untuk digunakan sebagaimana mestinya.

Tanahlemo, 02 Oktober 2018

An. LURAH
Sekretaris

IKHLAS RIDHA OETSMAN, ST
Pangkat : Penata
NIP. 19820402 201001 2 027

UNIVERSITAS ISLAM
ALAUDDIN
MAKASSAR

RIWAYAT HIDUP PENULIS



Armawati lahir di desa Ara Kecamatan Bontobahari Kabupaten Bulukumba pada tanggal 20 Maret 1997 dari pasangan Johari dan Masnawati, anak pertama dari tiga bersaudara. Masuk sekolah dasar SDN 163 Ara pada tahun 2002. Dan Juga masuk ke Lembaga TKA/TPA Nurul Yaqin Desa Ara pada Tahun 2005.

Tahun 2008 melanjutkan sekolah ke SMP Negeri 2 Bontobahari yang sekarang diubah menjadi SMP N 33 Bulukumba hingga tahun 2011. Kemudian, pada tahun 2011, diterima di sekolah SMA Negeri 3 Bulukumba hingga tahun 2014. Pada tahun 2014 terdaftar sebagai mahasiswa di Universitas Islam Negeri Alauddin Makassar di Fakultas Ushuluddin, Filsafat dan Politik Jurusan Sosiologi Agama melalui jalur UMPTKIN.

Penulis juga pernah terlibat dalam beberapa organisasi, seperti KEPMA (Kerukunan Pelajar Mahasiswa) Ara Lembanna, dan MPM (Mahasiswa Pecinta Mesjid).