

KONFLIK DAN KEKERASAN

**(Studi kasus Tawuran Antar Warga di Kelurahan Bunga Ejayya Beru
dengan Kelurahan Barayya Kota Makassar)**



SKRIPSI

**Diajukan Untuk Memenuhi Salah Satu Syarat Untuk Mencapai Gelar Sarjana Sosial (S.sos)
Jurusan Sosiologi Agama Pada Fakultas Ushuluddin Filsafat Dan Politik
Universitas Islam Negeri (UIN) Alauddin Makassar**

Oleh:

AZIFATIL AZIFAH

NIM : 30400114080

**FAKULTAS USHULUDDIN FILSAFAT DAN POLITIK
UNIVERSITAS ISLAM NEGERI ALAUDDIN
MAKASSAR**

2019

PERNYATAAN KEASLIAN SKRIPSI

Mahasiswa yang bertanda tangan dibawa ini :

Nama : Azifatil Azifah

Nim : 30400114080

Tempat/Tgl. Lahir : Ujung Pandang, 27 Agustus 1995

Jurusan/Prodi : Perbandingan Agama/Sosiologi Agama

Fakultas/Program : Ushuluddin Filsafat dan Politik/S1

Alamat : Jl. Rusa No.7 Makassar

Judul : **KONFLIK dan KEKERASAN** (studi kasus Tawuran antar warga di Kelurahan Bunga Ejayya Beru dengan Kelurahan Barayya Kota Makassar)

Menyatakan dengan sesungguhnya dan penuh kesadaran bahwa skripsi ini benar adalah hasil karya sendiri. Jika dikemudian hari terbukti bahwa ia merupakan duplikat, tiruan, plagiat, atau dibuat oleh orang lain, sebagian atau seluruhnya, maka skripsi dan gelar yang diperoleh karenanya batal demi hukum.

UNIVERSITAS ISLAM NEGERI

Makassar, 06 Februari 2019

ALAUDDIN

Penyusun

M A K A S S A R

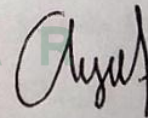

AZIFATIL AZIFAH

30400114080

PERSETUJUAN PENGUJI DAN PEMBIMBING

Penguji dan Pembimbing penulisan skripsi saudara **Azifatil Azifah**, Nim: **30400114080**, Mahasiswa Jurusan Sosiologi Agama pada Fakultas Ushuluddin, Filsafat dan Politik UIN Alauddin Makassar. setelah membimbing dan mengoreksi skripsi secara seksama proposal skripsi berjudul "**Konflik dan Kekerasan (Studi Kasus, Tawuran Antar Warga di Kelurahan Bunga Ejayya Beru Dengan Kelurahan Barayya Kota Makassar)**". Memandang bahwa skripsi tersebut telah memenuhi syarat-syarat ilmiah dan setuju untuk melaksanakan Ujian Munaqasyah.

Demikian persetujuan ini diberikan untuk dipergunakan dan diproses selanjutnya.

Samata, ... Februari 2019

Disetujui

Penguji I

Penguji II

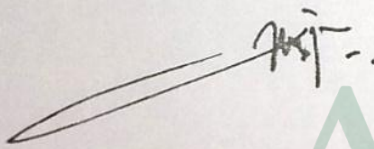
Dr. Indo Santalia, M.A
NIP. 19621231 199703 2 003

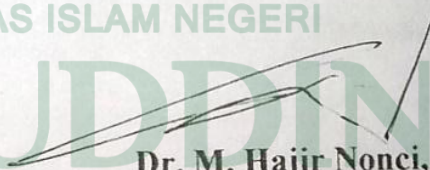

Dr. M. Hajir Nonci, M.Sos.I
NIP. 19591231 199102 1 005

Pembimbing I

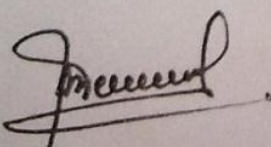
Pembimbing II

Dr. H. Darwis Muhdina, M.Ag.
NIP.19521231 198603 1 015

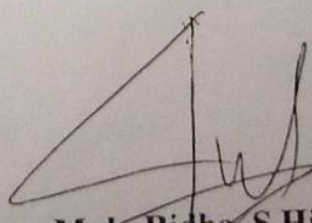
iv

Muh. Ridha, S.Hi., M.A.
NIP.

PENGESAHAN SKRIPSI

Skripsi yang berjudul “ Konflik dan Kekerasan (Studi Kasus, Tawuran Antar Warga di Kelurahan Bunga Ejayya Beru dengan Kelurahan Barayya Kota Makassar)”. Yang disusun oleh Azifatil Azifah, NIM : 30400114080, Mahasiswa Jurusan Sosiologi Agama pada Fakultas Ushuluddin Filsafat dan Politik UIN Alauddin Makassar, telah diuji dan dipertahankan dalam sidang munaqasyah yang di selenggarakan pada hari Rabu, 06 Februari 2019 M, bertepatan dengan 01 Jumadil Akhir 1440 H dinyatakan telah dapat diterima sebagai salah satu syarat untuk memperoleh gelar sarjana dalam ilmu Sosiologi Agama, pada jurusan Sosiologi Agama (dengan beberapa perbaikan)

Samata, 06 Februari 2019
01 Jumadil Akhir 1440 H

DEWAN PENGUJI

Ketua	: Dr. Tasmin, M.Ag	(.....)
Sekretaris	: Dr. Dewi Anggariani, M.Si	(.....)
Munaqisy I	: Dr. Indo Santalia, M.Ag	(.....)
Munaqisy II	: Dr. M. Hajir Nonci, M.Sos.I.	(.....)
Pembimbing I	: Dr. H. Darwis Muhdina, M.Ag.	(.....)
Pembimbing II	: Muh. Ridha, S.HI.,M.A	(.....)

Diketahui Oleh:

Dekan Fakultas Ushuluddin Filsafat
dan Politik UIN Alauddin Makassar

Prof. Dr. H. Muh. Natsir Siola, MA

NIP : 19590704 198903 1 003

KATA PENGANTAR

بِسْمِ اللَّهِ الرَّحْمَنِ الرَّحِيمِ

Alhamdulillah, segala puji bagi Allah swt, yang Maha Pengasih kepada seluruh hamba-Nya atas segala limpahan rahmat dan karunia-Nya, sehingga penulis Skripsi ini dapat diselesaikan, meskipun dalam bentuk yang sangat sederhana. Salam serta Shalawat selalu tercurahkan kepada Nabi Muhammad saw, semoga senantiasa setia mengikuti ajaran yang dibawanya.

Dalam penyusunan Skripsi ini yang berjudul “**KONFLIK dan KEKERASAN (studi kasus Tawuran antar warga di Kelurahan Bunga Ejayya Beru dengan Kelurahan Barayya Kota Makassar)**” bukan hal yang mudah, peneliti telah berusaha semaksimal, namun sebagai manusia biasa tentu tidak lepas dari segala kekurangan dan keterbatasan sehingga masih jauh dari kata kesempurnaan, baik dari segi sistematis penulisan maupun isi yang terkandung dalam skripsi ini. Oleh karena itu, kritik dan saran yang bersifat membangun peneliti sangat diharapkan.

Peneliti menyadari sepenuhnya bahwa skripsi ini dapat diselesaikan berkat doa dan bantuan yang senantiasa diberikan oleh keluarga. Maka dari itu peneliti menyampaikan ucapan terima kasih yang sangat tulus kepada kedua orang tua yang tiada henti-hentinya mendoakan. Penyusunan Skripsi ini merupakan rangkaian salah satu syarat mendapatkan gelar Sarjana Sosial serta menyelesaikan pendidikan pada Fakultas Ushuluddin Filsafat dan Politik, Jurusan Sosiologi Agama Universitas Islam Negeri Alauddin Makassar.

Setelah selesainya penyusunan Skripsi ini, tentunya banyak pihak yang telah membantu serta memberikan support sehingga tugas akhir ini dapat terlaksana. Terutama ucapan terima kasih yang sebesar-besarnya kepada Ayahanda Muh.Natsir SR dan Ibunda Ir.Nuraeni Alle, yang telah membesarkan, mendidik, memberi kasih sayang,

dorongan kepada penulis untuk sukses dan doa yang takhenti-hentinya dipanjatkan untuk penulis dengan tulus dan ikhlas selama proses perkuliahan serta membiayai penulis hingga sampai ke tahap ini. Selanjutnya ucapan terima kasih penulis yang sebesar-besarnya kepada :

1. Prof. Dr. H.Musafir Pabbabari, M.Si. Rektor Universitas Islam Negeri (UIN) Makassar serta jajarannya Wakil Rektor I, Wakil Rektor II, Wakil Rektor III, dan Wakil Rektor IV, yang telah memberikan kesempatan kepada penulis untuk melanjutkan studi di perguruan tinggi di Universitas Islam Negeri (UIN) Alauddin Makassar.
2. Prof. Dr. H. Muh. Natsir, MA. Dekan Fakultas Ushuluddin Filsafat dan Politik Serta jajarannya wakil dekan I, Wakil dekan II, Wakil dekan III yang telah memberikan bantuan dalam pengembangan kemampuan dan keterampilan, kepemimpinan kepada penulis.
3. Ibu Wahyuni, S.Sos. M.Si. Selaku Ketua Jurusan Sosiologi Agama dengan tulus memberikan arahan, motivasi, nasehat, serta bimbingan selama penulis menempuh proses perkuliahan pada jurusan Sosiologi Agama.
4. Ibu Dr. Dewi Anggariani, M.Si Selaku sekretaris Jurusan Sosiologi Agama Fakultas Ushuluddin Filsafat dan Politik, yang telah memberikan perhatian dan arahan serta dukungan moril dalam penyelesaian skripsi ini.
5. Dr. H. Darwis Muhdina, M.Ag dan Muh. Ridha, S.Hi, MA selaku Pembimbing I dan II, yang senantiasa mendampingi dan membimbing penulis dengan penuh kesabaran dalam penyelesaian Skripsi ini.
6. Dr. Indo Santalia, M.Ag dan Dr. M. Hajir Nonci, M.Sos. I selaku penguji I dan II, yang telah menguji dan memberikan masukan dengan baik dalam menyempurnaan Skripsi ini,

7. Seluruh Dosen dan Staf Fakultas Ushuluddin, Filsafat dan Politik, Universitas Islam Negeri Alauddin Makassar, yang telah memberikan pelayanan yang baik kepada penulis selama ini.
8. Ucapan terima kasih, penulis ucapkan tak henti-hentinya kepada Masyarakat dan Staf Pemerintahan Camat Bontoala dan Camat Tallo Kota Makassar. Yang telah menerima penulis untuk melakukan penelitian dan memberikan keterangan yang ada hubungannya dengan materi Skripsi.
9. Taklupa pula penulis hanturkan terima kasih kepada keluarga baru penulis di Kecamatan Bontoala dengan Kecamatan Tallo Kota Makassar, yang telah memberikan penulis informasi mengenai judul skripsi “**KONFLIK dan KEKERASAN** (studi kasus Tawuran antar warga di Kelurahan Bunga Ejayya Beru dengan Kelurahan Barayya Kota Makassar)”
10. Penulis ucapkan terima kasih kepada Keluarga dirumah yaitu kak Mey Adhery Fathatul Rezkitta, Kak Nasruddin, Sepupu Fahrhan Adriansyah, dan lain lain, yang selalu memotivasi, menyemangati, dan memberikan masukan serta tenaga kepada penulis dalam penyusunan Skripsi ini.
11. Penulis juga berterima kasih kepada seseorang yang selalu mendampingi saya dimana seseorang ini juga telah berjasa selama penulis masuk kuliah hingga sekarang ini yaitu Khaidir Lukman yang selalu memberikan saya motivasi dengan segala bantuan mulai dari materi maupun tenaga.
12. Ucapan terima kasih penulis ucapkan kepada teman-teman Mahasiswa Jurusan Sosiologi Agama Angkatan 2014, khususnya kepada Esty Handayani dan Abdul Rasyid, yang telah bersama-sama berjuang dalam menempuh pendidikan selama beberapa tahun ini dan memberikan, Informasi, Motivasi, dalam menyusun tahap akhir ini.

13. Ucapan terima kasih kepada Mahasiswa Kuliah Kerja Nyata (KKN) Angkatan ke-58 Desa Padang Lambe Kecamatan Suli Kabupaten Luwu, yang telah mengajarkan arti persaudaraan selama dilokasi KKN dan memberikan dukungan serta semangat selama penulis menyelesaikan Skripsi ini.

Akhirnya Penulis memohon semoga semua pihak yang telah memberikan bantuan dan bimbingan semoga senantiasa memperoleh balasan darinya yaitu Allah SWT, Aamiin.

Wassalamu'alakum Warahmatullahi Wabarakathu.....

SAMATA, 06 Februari 2019

PENULIS

AZIFATIL AZIFAH

30400114080



UNIVERSITAS ISLAM NEGERI
ALAUDDIN
M A K A S S A R

DAFTAR ISI

KATA PENGANTAR	i
KEASLIAN SKRIPSI	ii
PENGESAHAN SKRIPSI	iii
PERSETUJUAN PENGUJI DAN PEMBIMBING	iv
KATA PENGANTAR	v
DAFTAR ISI	ix
DAFTAR TABEL	xi
DAFTAR GAMBAR	xii
PEDOMAN TRANSLITERASI.....	xiii
ABSTRAK.....	xx
BAB I: PENDAHULUAN	1-12
A. Latar Belakang Masalah.....	1
B. Fokus Penelitian dan Deskripsi Fokus	8
C. Rumusan Masalah.....	9
D. Kajian Pustaka	10
E. Tujuan dan Kegunaan Penelitian	12
BAB II: TINJAUAN TEORITIS.....	13-27
A. Pengertian Konflik, Kekerasan dan Tawuran	13
B. Konflik dan Kekerasan.....	17
C. Kekerasan Rutin.....	19
D. Kekerasan Menurut Johan Galtung.....	22
E. Faktor-Faktor Penyebab Konflik dan Kekerasan.....	25
F. Dampak Konflik dan Kekerasan	27

BAB III: METODE PENELITIAN28-34

A.	Jenis Penelitian dan Lokasi Penelitian	28
B.	Pendekatan Penelitian	29
C.	Sumber Data.....	30
D.	Metode pengumpulan Data	31
E.	Instrumen Penelitian	33
F.	Teknik Pengolahan Data dan Analisis Data.....	33

BAB VI: HASIL PENELITIAN.....35-57

A.	Gambaran Umum Lokasi Penelitian.....	35
B.	Kondisi Sosial Warga di Kelurahan Bunga Ejayya Beru dengan Kelurahan Barayya.....	44
C.	Dampak Yang Muncul dari Adanya Tawuran di Kelurahan Bunga Ejayya Beru dan Kelurahan Barayya	52
D.	Faktor-Faktor Penyebab Terjadinya Tawuran di Kelurahan Bunga Ejayya Beru dengan Kelurahan Barayya	57

BAB V: PENUTUP.....61-59

A.	Kesimpulan	61
B.	Saran	62

DAFTAR PUSTAKA

LAMPIRAN-LAMPIRAN

PEDOMAN WAWANCARA

DAFTAR RIWAYAT HIDUP.....

DAFTAR TABEL

Daftar Tabel Khusus Kelurahan Bunga Ejayya Beru Kecamatan Tallo

Tabel 1. Luas wilayah Kelurahan Bunga Ejayya Beru	39
Tabel 2. Jumlah Kependudukan Kelurahan Bunga Ejayya Beru.....	40
Tabel 3. Prasarana Kelurahan Bunga Ejayya Beru	41

Daftar Tabel Khusus Kelurahan Barayya Kecamatan Bontoala

Tabel 4. Data Penduduk Kelurahan Barayya	43
Tabel 5. Klasifikasi Tingkat Pendidikan.....	43



DAFTAR GAMBAR

Gambar 1. Peta Kota Makassar Provinsi Sulawesi Selatan Khususnya Kacamatan Tallo dan Bontoala35



PEDOMAN TRANSLITERASI ARAB-LATIN DAN SINGKATAN

A. Transliterasi Arab dan Latin

Daftar huruf bahasa arab dan transliterasinya kedalam huruf latin dapat dilihat pada tabel berikut:

1. Konsonan

Huruf Arab	Nama	Huruf Latin	Nama
ا	Alif	tidak di lambangkan	tidak dilambangkan
ب	Ba	B	Be
ت	Ta	T	Te
ث	Tsa	ṡ	es (dengan titik di atas)
ج	Jim	J	Je
ح	Ha	ḥ	ha (dengan titik di bawah)
خ	Kha	Kh	ka dan ha
د	Dal	D	De
ذ	Zal	ẓ	zet (dengan titik diatas)
ر	Ra	R	Er
ز	Zai	Z	Zet
س	Sin	S	Es
ش	Syin	Sy	es dan ye
ص	Sad	ṣ	es (dengan titik di bawah)
ض	Dad	ḍ	de (dengan titik di bawah)

ط	Ta	ṭ	te (dengan titik di bawah)
ظ	Za	ẓ	zet (dengan titik di bawah)
ع	‘ain	‘	apostrof terbaik
غ	gain	G	Ge
ف	Fa	F	Ef
ق	qaf	Q	Qi
ك	Kaf	K	Ka
ل	Lam	L	El
ن	Nun	N	En
و	Wau	W	We
هـ	Ha	H	Ha
ء	Hamzah	’	Apostrof
ي	Ya	Y	Ye

Hamzah (ء) yang terletak di awal kata mengikuti vokalnya tanpa diberi tanda apa pun. Jika ia terletak di tengah atau di akhir, maka di tulis dengan tanda (’).

2. Vokal

Vokal bahasa Arab, seperti, vokal bahasa Indonesia, terdiri atas vokal tunggal atau menoftong dan vokal rangkap atau diftong.

Tanda	Nama	Huruf Latin	Nama
ا	fathah	A	A
إ	Kasrah	I	I
أ	ḍammah	U	U

Vokal rangkap bahasa arab yang lambangnya berupa gabungan antara harakat dan huruf, transliterasinya berupa gabungan huruf, yaitu:

Tanda	Nama	Huruf Latin	Nama
ىَ	fathah dan yā	Ai	a dan i
وُ	fathah dan wau	Au	a dan u

Contoh:

كيف : kaifa

هول : haula

3. Maddah

Maddah atau vokal panjang yang lambangnya berupa harakat dan huruf, transliterasinya berupa huruf dan tanda, yaitu :

Harakat dan Huruf	Nama	Huruf dan Tanda	Nama
آ... اءى	fathah dan alif atau yā'	ā	a dan garis di atas
ى	Kasrah dan yā'	ī	i dan garis di atas
وُ	Dhammah dan waw	ū	u dan garis di bawah

Contoh:

مات : māta

رمى : ramā

قيل : qila

4. Tāmarbūṭah

Transliterasi untuk tā' marbūṭah ada dua, yaitu: tā' marbūṭah yang hidup atau mendapatkan harakat fathah, kasrah, dan ḍammah, transliterasinya adalah (t). Sedangkan tā' marbūṭah yang mati atau mendapatkan harakat sukun, transliterasinya adalah (h).

Pada awal kata yang berakhir dengan tā' marbūṭah di ikuti oleh kata yang menggunakan kata sandang al-serta bacaan kedua kata itu terpisah, maka tā' marbūṭah itu ditransliterasikan dengan ha (h).

5. Syaddah (tasydid)

Syaddah atau tasydid yang dalam sistem tulisan Arab dilambangkan dengan sebuah tanda tasydid (ّ), dalam transliterasi ini dilambangkan dengan perulangan huruf (konsonan ganda) yang diberi tanda syaddah.

Contoh:

رَبَّنَا : rabbana

نَجِينَا : najaina

الْحَقُّ : al-haqq

نُحْمٌ : nu''ima

عُدُوُّ : 'aduwwun

Jika huruf ع ber-tasydid di akhir sebuah kata dan didahului oleh huruf kasrah (ى), maka ia ditransliterasi seperti huruf madda menjadi ئ.

Contoh :

عَلِيٌّ : 'Ali (bukan Aliyy atau Aly)

عَرَبِيٌّ : 'Arabi (bukan Arabiyy atau 'Araby)

6. Kata Sandang

Kata sandang dalam sistem tulisan arab dilambangkan dengan huruf ال (alif lam ma'arifh). Dalam pedoman translterasi ni, kata sandang di translterasi seperti basa, al-, baik ketika ia di ikuti oleh huruf syamsiyah maupun huruf qamariyah. Kata sandang tdak mengikuti bunyi huruf langsung yang mengikutnya. Kata

sandang ditulis terpisah dari kata yang mengikutinya dan dihubungkan dengan garis mendatar (-)

Contoh :

الشَّمْسُ : al-syamsu (bukan asy-syamsu)
الزَّلْزَلَةُ : al-zalzalāh (bukan az-zalzalāh)
الْفَلْسَفَةُ : al-falsafah
الْبَلَدُ : al-balādu

7. Hamzah

Aturan transliterasi huruf hamzah menjadi apostrof (‘) hanya berlaku bagi hamzah yang terletak di tengah dan akhir kata. Namun, apabila hamzah terletak di awal kata, ia tidak dilambangkan, karena dalam tulisan Arab ia berupa alif.

Contoh:

تَامُرُنْ : ta'muruna
النَّوْعُ : al-nau'
شَيْءٌ : syai'un
أُمْرَتٌ : umrtu

8. Penulisan kata Arab dan Lazim digunakan dalam bahasa Indonesia

Kata, istilah atau kalimat Arab yang ditransliterasi adalah kata, istilah atau kalimat yang belum dibakukan dalam bahasa Indonesia, kata, istilah atau kalimat yang sudah lazim dan menjadi bagian dari perbendaharaan bahasa Indonesia, atau sering ditulis dalam tulisan bahasa Indonesia, atau lazim digunakan dalam dunia akademik tertentu, tidak lagi tulisan menurut cara transliterasi di atas. Misalnya, kata al-qur'an (dar al-Qur'an), alhamdulillah, dan munaqasyah. Namun, bila kata-kata tersebut menjadi bagian dari satu rangkaian teks Arab, maka harus di transliterasi secara utuh, Contoh:

Fi Zalāl al-Qur'ān

Al-Sunnah qabl al-tadwin

9. Lafz al-Jalālah (الله)

Kata 'Allah' yang didahului partikel seperti huruf jarr dan huruf lainnya atau berkedudukan sebagai mudāf ilāih (frasa nominal), di transliterasi tanpa huruf hamzah. Contoh:

بِاللَّهِ دُنُّ اللَّهِ dinullāh billāh

Adapun tā marbutah di akhir kata yang disandarkan kepada lafz al-jalālah, di transliterasi dengan huruf (t). Contoh:

هُمُ فِي رَحْمَةِ اللَّهِ hum fi rahmatillāh

10. Huruf Kapital

Walaupun sistem tulisan Arab tidak mengenal huruf kapital (All Caps), dalam transliterasinya huruf-huruf tersebut dikenai ketentuan tentang penggunaan huruf kapital berdasarkan pedoman ejaan Bahasa Indonesia yang berlaku (EYD), Huruf kapital, misalnya, digunakan untuk menuliskan huruf awal diri (orang, tempat, bulan) dan huruf pertama pada permulaan kalimat. Bila nama diri di dahului oleh kata sandang (al-), maka yang tertulis dengan huruf awal nama diri tersebut, bukan huruf awal sandangnya. Jika terletak pada awal kalimat, maka huruf A dari kata sandang tersebut menggunakan huruf kapital (Al-), ketentuan yang sama juga berlaku untuk huruf awal dari judul referensi yang didahului oleh kata sandang al-, baik ketika ditulis dalam teks maupun dalam catatan rujukan (CK,DP, CDK, dan DR), Contoh:

Wa mā Muhammadun illā rasul

Inna awwala baitin wudi'a linnāsi lallazi Bakkata mubarakan

Syahru Ramadan al-lazi unzilla fih al-Qur'an

Abu Nsh al-Farabi

Al-Gazali

Al-Munqz min al-Dalal

Jika nama resmi seseorang menggunakan kata ibnu (anak dari) dan abu (bapak dari) sebagai nama kedua terakhirnya, maka kedua nama terakhir itu harus disebutkan sebagai nama akhir dalam daftar pustaka atau daftar referensi.

Contoh:

Abu al-Walid Muhammad bn Rusyd, ditulis menjadi: Ibnu Rusyd, Abu al-Walid Muhammad (bukan: Rusyd, Abu al-walid Muhammad Ibnu)

Nasr Hamid Abu Zaid, ditulis menjadi: Aqbu Zaid, Nasr Hamid (bukan: Zaid, Nasr Hamid Abu)

a.s : ‘alaihi al-salam
H : Hijrah
M : Masehi
SM : Sebelum Masehi
I. : Lahir tahun (untuk orang yang masih hidup saja)
w. : wafat tahun
QS.../...:4 : QS. Al-Baqarah/2:4 atau QS Ali ‘Imran/3:4
HR : Hadis Riwayat



UNIVERSITAS ISLAM NEGERI
ALAUDDIN
M A K A S S A R

ABSTRAK

Nama : Azifatil Azifah
Nim : 30400114080
Judul Skripsi : **KONFLIK DAN KEKERASAAN (Studi kasus; Tawuran antar warga di Kelurahan Bunga Ejayya Beru dengan Kelurahan Barayya Kota Makassar)**

Penelitian ini berjudul “**KONFLIK DAN KEKERASAAN (Studi kasus; Tawuran antar warga di Kelurahan Bunga Ejayya Beru dengan Kelurahan Barayya Kota Makassar)**” Penelitian ini mengemukakan *tiga* Rumusan Masalah, yang *pertama* yaitu Bagaimana kondisi sosial antar warga di Kelurahan Bunga Ejayya Beru dengan Kelurahan Barayya Kota Makassar. *Kedua* yaitu dampak apa saja yang muncul dari adanya tawuran antar warga di Kelurahan Bunga Ejayya Beru dengan Kelurahan Barayya. *Ketiga* yaitu Faktor - Faktor apa saja yang menyebabkan Tawuran di Kelurahan Bunga Ejayya Beru dengan warga Kelurahan Baraya.

Jenis penelitian ini adalah deskripsi kualitatif yang menggunakan pendekatan sosiologi. Adapun sumber data dalam penelitian ini yaitu sumber data primer dan sekunder. Metode pengumpulan data yang dilakukan adalah observasi, wawancara dan dokumentasi. Sedangkan teknik pengolahan data melalui tiga tahap yaitu reduksi data, penyajian data dan penarikan kesimpulan.

Hasil penelitian ini menunjukkan bahwa kondisi sosial disana sebelum terjadi tawuran, hidup mereka itu sangat Nyaman karna mereka saling tolong-menolong dan memiliki solidaritas yang sungguh luar biasa, kemudian kondisi setelah terjadinya tawuran sangatlah sunyi dan warga disekitar sudah terbiasa dengan adanya kejadian, serta menimbulkan dampak rusaknya banyak rumah dan fasilitas umum, serta teror untuk masyarakat. Bagi warga yang berdiam di daerah konflik, sebagian besar merasa sudah terbiasa dan memilih diam atau mengungsi di tempat lain selama aksi kekerasan terjadi agar terhindar dari dampak tawuran dan sasaran senjata rakitan. Bahkan warga di luar daerah konflik mengaku takut untuk sekedar melintas di daerah yang terkenal ‘keras’ tersebut. Aksi ini juga sedikit banyak mempengaruhi warganya secara mental dan kepribadian, juga mengikis rasa persaudaraan antar warga negara Indonesia. Dengan adanya aksi tawuran yang terjadi di Kelurahan Bunga Ejayya Beru dengan Kelurahan Barayya disebabkan oleh beberapa faktor. Yaitu. Faktor rendahnya tingkat pendidikan dan ekonomi warga, juga membuat warga jadi rentan hasutan dan memperparah tawuran yang terjadi. Aksi balas membalas yang tidak berujung akhirnya menanamkan dendam yang berkepanjangan di kedua kelompok berseteru.

Impikasi dari penelitian ini, semoga Kota Makassar untuk kedepannya menjadi kota yang damai jauh dari yang namanya Tawuran, begal dll. Sangat diharapkan masyarakat dan aparat kepolisian harus saling bekerjasama untuk memberantas kejadian yang terjadi di Kelurahan tersebut dan selalu memberi informasi apabila terjadi perkelahian/tawuran.

BAB I

PENDAHULUAN

A. Latar Belakang

Indonesia sebagai bangsa dan negara tidak pernah sepi dari berbagai konflik, khususnya konflik horizontal yang melibatkan berbagai faktor baik etnis, suku, agama dan yang lainnya. Konflik adalah proses sosial yang terjadi ditengah-tengah masyarakat yang disebabkan karna perbedaan dan kesalahpahaman antara individu maupun kelompok masyarakat satu dengan individu atau kelompok masyarakat yang lainnya. Konflik sosial merupakan pertentangan antara individu maupun kelompok dalam masyarakat untuk memperebutkan dan mempertentangkan berbagai hal yang dianggap benar atau bernilai. Konflik tawuran menjadi salah satu tindakan agresi (perkelahian) yang dilakukan oleh suatu kelompok terhadap kelompok lain yang dimaksudkan untuk menyebabkan penderitaan, menyakiti orang lain bahkan merusak seperti itulah yang dilakukan pemuda dikelurahan tersebut.

Biasanya permusuhan antar pemuda itu terjadi dimulai dari masalah yang sangat sepele. Pemuda yang tingkat emosinya tinggi justru menanggapi sebuah tantangan bagi mereka. Masalah sepele bisa berupa saling ejek ataupun masalah memperebutkan seorang wanita. Pemicu lain biasanya adanya rasa dendam, dengan rasa kesetiakawanan yang tinggi para pemuda tersebut akan membalas perlakuan yang sebabkan oleh pemuda lain yang dianggap merugikan atau mencemarkan nama baiknya. sebenarnya jika dilihat lebih dalam lagi, salah satu akar penyebabnya adalah permasalahan yang dihadapi individu yang kemudian menyebabkan depresi seseorang. Akhirnya stress yang memuncak itu mereka tumpahkan dalam bentuk yang tidak terkendali yaitu tawuran. Di dalam pasal 28 G ayat (1) undang-undang dasar 1945” setiap orang berhak

atas perlindungan diri pribadi, keluarga, kehormatan, martabat dan harta benda yang dibawa kekuasaan, serta berhak atas rasa aman dan perlindungan dan ancaman ketakutan untuk berbuat sesuatu yang merupakan hak asasi”. Didalam pasal 28 G ayat (1) Undang-Undang Dasar 1945 dimaksud agar setiap perbuatan yang dilakukan oleh pelaku tawuran pelajar merupakan perbuatan yang melanggar hak asasi seseorang untuk mendapatkan rasa aman. Selain orang tua, dalam hal ini polisi juga mempunyai peran penting dalam menindak para pelaku tawuran.¹

Polisi merupakan aparat penegak hukum dan penjaga keamanan ketertiban yang setiap saat harus berhubungan dengan masyarakat luas. Dalam hubungan dengan masyarakat itu polisi mengharapkan kesadaran hukum dan sikap tertib dari masyarakat. Sebaliknya masyarakat menghendaki agar polisi selalu bijak sana dan cepat dalam bertindak dan senantiasa berpegang teguh pada hukum tnpa mengabaikan kepentingan dan perasaan masyarakat. Dengan perkataan lain kesadaran hukum dan sikap tertib masyarakat untuk sebagian besar tergantung sejauh mana kewibawaan kepolisian. Semakin nyata kewibawaan itu semakin kuat kesadaran hukum dan tertib masyarakat. Semakin kabur kewibawaan kepolisian akan semakin lemah kesadaran hukum dan sikap tertib masyarakat.²

Peran aparat kepolisian tidak hanya sebatas dilapangan saja dalam menangani dan mengamankan tawuran. Aparat kepolisian juga berperan dalam penangkapan dan penyelidikan kepada pelaku tawuran. Penangkapan dilakukan ditempat kejadian kepada pelaku yang dianggap sebagai provokator. Penyidikan dilakukan untuk mengetahui motif tawuran, para pelaku dan kronologi tawuran pelajar yang dilakukan. Memanglah

¹ UU Republik Indonesia, “HAM”. <https://brainly.co.id> (diakses, 18 januari 2018 pukul. 09:07

² Anton Tabah, *Polisi, Budaya dan Politik*, (Cv. Sahabat, Kleten, 1996), h. 2

sulit membuat pertimbangan tindakan apa yang akan diambil dalam saat yang singkat pada penangkapan pertama suatu tindak pidana.³

Konflik dalam masyarakat banyak disebabkan oleh cara menyikapi perbedaan yang muncul, baik perbedaan kepentingan, persepsi, identitas, pekerjaan dan jabatan. Faktor lain karna adanya kelompok-kelompok kepentingan, lembaga-lembaga organisasi, dan kelas-kelas sosial dalam masyarakat yang tidak selalu memiliki kepentingan yang sama dan serasi.⁴Dalam hal ini, pihak yang sangat dirugikan adalah masyarakat yang tidak tahu apa-apa. Betapa banyak kerugian materi yang disebabkan oleh sikap remaja indonesia yang tidak terpuji ini. Bagi sebagian kelompok pemuda atau komunitas, jalan keluar yang terjadi antara kelompok satu antara kelompok lainnya adalah tawuran. Tentunya hal ini sangat merugikan orang banyak dan juga bisa menyebabkan kerugian seperti infrastruktur yang rusak bahkan ada yang kehilangan nyawa.

Tawuran ini disebabkan oleh dendam turun temurun yang berasal dari nenek moyang mereka, yang akhirnya diturunkan kepada anak cucunya. Hal sepele ini bisa saja jadi pemicu atau bahkan tidak ada pemicupun bisa menyebabkan terjadinya tawuran. Dalam sebuah masyarakat, banyak ditemui persamaan-persamaan dalam berbagai hal, tetapi seringkali juga didapati banyak perbedaan-perbedaan dalam diri mereka, dalam setiap kehidupan juga terdapat pertentangan-pertentangan itulah sebabnya keadaan masyarakat terkadang mengalami kegoyahan yang keadaan tidak tercontrol, dari situlah awal terjadinya perpecahan. Pertentangan sosial dapat diartikan

³ Prof. Dr. Jur. Andi Hamzah , *Hukum Acara Pidana Indonesia*, (Ed.2. Sinar Grafika, Jakarta, 1993), h.81

⁴Imroaturrosidah, *Konflik Sosial Dalam Masyarakat Desa*. Eprints.ums.ac.id. .diakses, 6 januari 2019. Pukul 21.14

suatu konflik yang terjadi diantara masyarakat sehingga dapat menimbulkan perpecahan diantara mereka, sebagai contoh beberapa konflik yang terjadi seperti kasus poso, sambas, dan masih banyak lagi. Penyebab bisa dari berbagai sumber masalah, seperti mulai dari ras, agama, sampai yang berbaur politik.

Meski aparat kepolisian telah berjaga di daerah tersebut, tawuran masih saja terjadi. Ratusan warga saling menyerang dan menggunakan batu, berbagai senjata dan lain-lain. Tawuran Antar Warga di Kelurahan Bunga Ejayya Beru dengan Kelurahan Barayya Kota Makassar ini berbuntut panjang, sudah banyak korban luka, namun tidak ada penyelesaian dari permasalahan tersebut. meski telah dilakukan acara perdamaian oleh walikota beserta tokoh masyarakat. Namun acara itu sepertinya hanya formalitas belaka dan para pemuda disana tetap saja melakukan tawuran.

Fenomena tawuran tidak hanya terjadi dikalangan pelajar, tetapi juga berlangsung dikalangan orang dewasa (tawuran antar kampung / daerah), ata juga tawuran antar kelompok (berdasarkan profesi, etnis, bangsa dan berdasarkan pengelompokan lainnya). Masyarakat kita tidak memiliki figur pemimpin yang ideal dan kokoh dalam kualitas pada akhlak maupun kemampuan kepemimpinannya ditingkat nasional. Sebagian masyarakat kita memang mengenal pemimpinnya. Namun masih bersifat lokal dan parsial. Tawuran antara kecamatan ini sebenarnya bertetangga dan berkerabat sangat mudah tersulut akhir-akhir ini ditengah himpitan kesulitan karna dalam permasalahan tawuran ini, disebabkan oleh intraksi antar dua pihak atau lebih yang bersifat sara atau melecehkan salah satu pihak tersebut. Jika pihak yang merasa dilecehkan merasa harga dirinya ternoda, maka dengan singkat fikiran mereka akan menyelesaikan dengan cara kekerasan, tanpa adanya negosiasi terlebih dahulu, maka hal

ini dapat menjadi ancaman bagi warga yang tidak tahu apa-apa dan mereka mau tidak mau menjadi korban dengan adanya peristiwa ini.

Pemicu pertama, dari beberapa bukti pemicu tawuran pemuda berawal dari saling ejek dan saling curiga, dalam hal ini al-Qur'an telah berpesan. Janganlah kalian saling mengolok, karna bisa jadi orang diolok lebih baik dari yang mengolok, sebagaimana disebutkan dalam Al-Qur'an Surah Al-Hujaarat ayat 11 yang berbunyi :

يَتَأْتِيهَا الَّذِينَ ءَامَنُوا لَا يَسْخَرُونَ مِنْ قَوْمٍ عَسَىٰ أَن يَكُونُوا خَيْرًا مِنْهُمْ وَلَا نِسَاءٌ
 مِنْ نِسَاءِ عَسَىٰ أَن يَكُنَّ خَيْرًا مِنْهُنَّ وَلَا تَلْمِزُوا أَنفُسَكُمْ وَلَا تَنَابَزُوا بِالْأَلْقَابِ
 بِئْسَ الْأَسْمُ الْفُسُوقُ بَعْدَ الْإِيمَانِ وَمَنْ لَّمْ يَتُبْ فَأُولَٰئِكَ هُمُ الظَّالِمُونَ ﴿١١﴾

Terjemahnya:

11. Hai orang-orang yang beriman, janganlah sekumpulan orang laki-laki merendahkan kumpulan yang lain, boleh jadi yang ditertawakan itu lebih baik dari mereka. Dan jangan pula sekumpulan perempuan merendahkan kumpulan lainnya, boleh jadi yang direndahkan itu lebih baik. Dan janganlah suka mencela dirimu sendiri dan jangan memanggil dengan gelaran yang mengandung ejekan. Seburuk-buruk panggilan adalah (panggilan) yang buruk sesudah iman dan barangsiapa yang tidak bertobat, maka mereka itulah orang-orang yang zalim.⁵

Ayat tersebut diatas, menjelaskan salah satu peringatan yang diberikan Allah, janganlah seagian dari kalian mencela sebagian yang lain dan (janganlah kalian panggil-memanggil dengan gelar-gelar yang buruk) yaitu janganlah sebagian diantara kalian memanggil sebagian yang lain dengan nama julukan yang tidak disukainya, antar lain

⁵ Departemen Agama RI, ADZ-DZIKRAA Terjemahan dan Tafsir Al-Quran dalam Huruf Arab & Latin Juz 26-30 (Bandung: Angkasa, 1991) h.2227

seperti, hai orang fasik, atau hai orang-orang kafir.(seburuk-buruk nama) panggilan yang telah disebutkan diatas yaitu mengolok-olokkan orang lain, mencela dan memanggil dengan nama julukan yang buruk (ialah nama buruk sesudah iman) lafal Al-Fusuq merupakan Badal dari lafal Al-ismu, karna nana panggilan yang dimaksud memberikan pengertian fasik dan juga karna nama panggilan itu biasanya diulang-ulangi (dan barang siapa yang tidak bertaubat) dari perbuatannya tersebut (maka mereka itulah orang-orang yang lalim). Adapun lanjutan dari ayat tersebut diatas dijelaskan oleh firman Allah swt dalam QS. Al-Hujaraat/49:12 yang berbunyi:

يَا أَيُّهَا الَّذِينَ ءَامَنُوا اجْتَنِبُوا كَثِيرًا مِّنَ الظَّنِّ إِنَّ بَعْضَ الظَّنِّ إِثْمٌ وَلَا تَجَسَّسُوا وَلَا يَغْتَب بَّعْضُكُم بَعْضًا أَتُحِبُّ أَحَدُكُمْ أَن يَأْكُلَ لَحْمَ أَخِيهِ مَيْتًا فَكَرِهْتُمُوهُ وَاتَّقُوا اللَّهَ إِنَّ اللَّهَ تَوَّابٌ رَّحِيمٌ

Terjemahnya:

12. Hai orang-orang yang beriman, jauhilah kebanyakan purba-sangka (kecurigaan), karena sebagian dari purba-sangka itu dosa. Dan janganlah mencari-cari keburukan orang dan janganlah menggunjingkan satu sama lain. Adakah seorang diantara kamu yang suka memakan daging saudaranya yang sudah mati? Maka tentulah kamu merasa jijik kepadanya. Dan bertakwalah kepada Allah. Sesungguhnya Allah Maha Penerima Taubat lagi Maha Penyayang.⁶

Ayat tersebut diatas, menjelaskan salah satu peringatan yang diberikan Allah, jika kamu jijik memakan daging saudaramu yang telah mati, janganlah memperguncingkan seseorang, sebab memperguncingkan orang itu sama halnya dengan memakan daging oorang mati. Dalam salah satu hadis Rasulullah saw bersabda:

⁶ Departemen Agama RI, ADZ-DZIKRAA Terjemahan dan Tafsir Al-Quran dalam Huruf Arab & Latin Juz 26-30 (Bandung: Angkasa, 1991) h.2228

Dalam salah satu hadis dari **HR. Muslim no. 91** bahwa Rasulullah saw bersabda:

حَدَّثَنَا مُوسَى بْنُ إِسْمَاعِيلَ حَدَّثَنَا وَهَيْبٌ عَنْ دَاوُدَ عَنْ عَامِرٍ قَالَ حَدَّثَنِي أَبُو جَبْرِةَ بْنُ الصَّحَّاحِ قَالَ فِينَا نَزَلَتْ هَذِهِ الْآيَةُ فِي بَنِي سَلَمَةَ { وَلَا تَنَابَرُوا بِالْأَلْقَابِ بِئْسَ الْإِسْمُ الْفُسُوقُ بَعْدَ الْإِيمَانِ } قَالَ قَدِمَ عَلَيْنَا رَسُولُ اللَّهِ صَلَّى اللَّهُ عَلَيْهِ وَسَلَّمَ وَلَيْسَ مِنَّا رَجُلٌ إِلَّا وَلَهُ اسْمَانِ أَوْ ثَلَاثَةٌ فَجَعَلَ النَّبِيُّ صَلَّى اللَّهُ عَلَيْهِ وَسَلَّمَ يَقُولُ يَا فُلَانُ فَيَقُولُونَ مَهْ يَا رَسُولَ اللَّهِ إِنَّهُ يَغْضَبُ مِنْ هَذَا الْإِسْمِ فَأَنْزَلَتْ { هَذِهِ الْآيَةُ } وَلَا تَنَابَرُوا بِالْأَلْقَابِ⁷

Artinya :

Telah menceritakan kepada kami [Musa bin Isma'il] berkata, telah menceritakan kepada kami [Wuhaib] dari [Dawud] dari [Amir] ia berkata: telah menceritakan kepadaku [Abu Jabirah bin Adh Dhahhak] ia berkata, "Avat ini turun kepada kami, bani Salamah: '(dan janganlah kamu panggil memanggil dengan gelar-gelar yang buruk. Seburuk-buruk panggilan adalah (panggilan) yang buruk sesudah iman). Abu Jabirah berkata, "Saat Rasulullah shallallahu 'alaihi wasallam datang kepada kami, tidak ada seorang pun di antara kami melainkan ia mempunyai dua atau tiga nama. Sehingga Rasulullah shallallahu 'alaihi wasallam memanggil: "Wahai fulan." Orang-orang berkata, "Wahai Rasulullah, jangan! Dia akan marah jika dipanggil dengan nama tersebut." Lalu turunlah avat ini: (dan janganlah kamu panggil memanggil dengan gelar-gelar yang buruk) '.

Lalu, masih berulangnya tawuran antar desa/kelurahan, antar mahasiswa (pemuda) dan siswa, disulut oleh masih tersisanya dendam. Ketidak mampuan individu atau kelompok untuk memaafkan yang mengobarkan konflik kembali. Dengan penuh kasih sayang Allah membelai manusia dalam firmanNya, orang-orang yang bertakwa adalah orang yang bisa memaafkan sesamanya, itulah kebajikan yang disukai-Nya.

Kelurahan Bunga Ejayya Beu dengan Kelurahan Barayya ini merupakan salah satu Kota di Makassar. Pemilihan Kelurahan tersebut sebagai observasi karna pemuda

⁷ Abu Daud, page 278. <https://tafsirq.com>

disana tidak terjalin hubungan yang intens. Pemuda disana sebagian kecil ada yang menyimpan dendam sesama tetangganya dan masyarakat lainnya tersebut terjalin dengan harmonis. Keharmonisannya dapat dilihat dari segi gotong-royong, pendidikan, ikut berbela sungkawa, menghadiri peringatan negara, pernikahan, aqiqah dan lain-lain.

B. Fokus Penelitian dan Deskripsi Fokus

1. Fokus Penelitian

Berdasarkan latar belakang diatas, maka penulis memfokuskan penelitian pada Konflik dan Kekerasan/Tawuran Antar Warga di Kelurahan Bunga Ejayya Beru dengan warga Kelurahan Baraya Kota Makassar.

2. Deskripsi Fokus

Agar terhindar dari kesalahpahaman tentang judul dalam penelitian ini, maka penulis menguraikan deskripsi fokus sebagai berikut:

1. Konflik yang dimaksud dalam penelitian ini yaitu suatu pertentangan yang terjadi antara dua pihak dan masing-masing berusaha mempertahankan hidup, eksistensi, dan prinsipnya. *Karna masyarakat di kande ini saling mempertahankan prinsipnya dan harga dirinya sehingga masyarakat disana kompak dan saling mendukung sesamanya khususnya Kelurahan Baraya dengan Kelurahan Bunga Ejayya Beru untuk mempersiapkan diri jika ada seseorang yang menginggung atau melukai harga dirinya, dan diantara dua Kelurahan ini sama-sama tidak mau kalah.*
2. Tawuran yang dimaksud dalam penelitian ini yaitu salah satu bentuk kenakalan remaja, yaitu kecenderungan remaja untuk melakukan tindakan yang melanggar aturan yang dapat mengakibatkan kerugian dan

kerusakan baik terhadap dirinya sendiri maupun orang lain yang umumnya dilakukan remaja di bawah umur 17 tahun⁸. Karna para warga dikandea ini khususnya Kelurahan Baraya dengan Kelurahan Bunga Ejayya Beru selalu membesar-besarkan masalah yang awalnya kecil di mulai pada tahun 1992 silam sehingga masalah tersebut menjadi besar sampai sekarang dan melibatkan banyak warga. Pada akhirnya tawuran ini sulit untuk di damai. Walaupun sudah didamaikan tawuran tetap saja terulang kembali dan ada-ada saja masalah yang muncul.

C. Rumusan Masalah

Berdasarkan latar belakang diatas, penulis menarik rumusan masalah penelitian sebagai berikut:

1. Bagaimana kondisi sosial antar warga di Kelurahan Bunga Ejayya Beru dengan warga Kelurahan Barayya Kota Makassar ?
2. Dampak apa yang muncul dari adanya tawuran antar warga di Kelurahan Bunga Ejayya Beru dengan Kelurahan Barayya Kota Makassar?
3. Faktor-Faktor apa saja yang menyebabkan tawuran di Kelurahan Bunga Ejayya Beru dengan Kelurahan Baraya Kota Makassar?

⁸ boedioetomo145.blogspot.com/2014/01/pengertian-tawuran.html. diakses pada tanggal 02 juni 2018. jam 09.30

D. Kajian Pustaka

Penelitian ini terkait potensi konflik Antar Warga Kelurahan Bunga Ejaya Beru dengan Kelurahan Baraya di Lingkungan kota Makassar Menghindari keterkaitan terhadap literature yang membahas pokok-pokok masalah yang sama, penulis melakukan kajian penelitian terlebih dahulu untuk membedakan penelitian ini dengan penelitian-penelitian sebelumnya.

Pranata Perdana dalam Skripsi “ Perkelahian Antar Warga Desa (studi kasus di Dukuh Pamulihan dan Dukuh Sekardoja Desa Pamulihan Kacamatan Larangan Kabupaten Brebes)”. Menghasilkan kesimpulan bahwa perkelahian antar warga dukuh pemulihan dan dukuh Sekardoja disebabkan karna bebarapa faktor seperti amarah dari warga dukuh pamulihan dan minuman keras menjadi pemicu ketika ada pertunjukan organ tunggal. Dan secara tidak langsung faktor-faktor lain mempengaruhi terjadinya perkelahian. Hubungan antar warga setelah kasus ini tidak begitu baik karna setiap warga dukuh saling mencurigai, namun untuk meredam masalah ini yang dilakukan masing-masing pihak antara lain oleh aparat keamanan dan kepala desa serta tokoh masyarakat yaitu pembinaan dan penyuluhan tentang kesadaran hukum pada masyarakat oleh polisi, mempertemukan pihak-pihak yang saling bertentangan untuk mengadakan diskusi, menghadirkan pihak ketiga sebagai penengah dengan mendatangkan kapolres, kapolsek dan kesbanlinmas, memperdayakan siskamling yang ketat ketika ada kegiatan hiburan malam.⁹

⁹ Prana Perdana. 2005. “ *Perkelahian Antar Warga Desa (studi kasus di Dukuh Pemulihan dan dukuh Sekardoja Desa Pamulihan Kacamatan Larangan Kabupaten Brebes)*”. SKRIPSI, Program Gelar Sarjana Pendidikan dan Kewarganegaraan, Universitas Negeri Semarang

Dwi Sembodo Aji dalam Jurnal “ Kontrol Sosial Keluarga dan Kekerasan kolektif (studi kasus keterlibatan Pemuda dalam Tawuran Warga di Johar Baru Jakarta Pusat)’. Peneliti ini bertujuan untuk menjelaskan bagaimana peran keluarga dan mekanisme kontrol keluarga dalam mendukung dan mengurangi perilaku kekerasan serta keterlibatan anak pada kekerasan kolektif (tawuran) dilingkungan sosial ketetangaan dengan kondisi yang buruk.

Namun kesimpulan dari artikel ini menunjukkan bahwa keluarga gagal melakukan kontrol sosial kepada anak dalam keterlibatannya dengan kekerasan. Pola asuh primitif yang diterapkan dalam keluarga tidak menumbuhkan ikatan sosial yang kuat, sehingga komitmen anak untuk melaksanakan nilai yang baik dalam keluarga menjadi lemah, anak tidak memiliki Self-control dan pikiran yang kritis terhadap tindakan mereka. Keluarga memiliki potensi kontrol dalam produksi ide serta pembatasan interaksi anak kepada pihak lain yang memiliki potensi membuat anak terlibat dalam tawuran.potensi ini tidak dimaksimalkan karna adanya kesalahan dalam penerapan pendekatan pola asuh yang tepat.¹⁰

UNIVERSITAS ISLAM NEGERI
ALAUDDIN
M A K A S S A R

¹⁰ Dwi Sembodo Aji. 2017. “*Kontrol Sosial Keluarga dan Kekerasan kolektif (studi kasus keterlibatan Pemuda dalam Tawuran Warga di Johar Baru Jakarta Pusat)*”. Jurnal, Sosiologi Vol.22, no 2, juli, h. 159-184.

E. Tujuan dan Manfaat Penelitian

1. Tujuan Penelitian

Adapun tujuan dari penelitian ini adalah:

- a. Untuk mengetahui kondisi sosial antar di Kelurahan Bunga Ejayya Beru dengan Kelurahan Barayya Kota Makassar.
- b. Mengetahui dampak apa yang muncul dari tawuran antar warga di Kelurahan Bunga Ejayya Beru dengan Kelurahan Barayya Kota Makassar.
- c. Untuk mengetahui faktor- faktor apa saja yang menyebabkan Tawuran Antar Warga di Kelurahan Bunga Ejayya Beru dengan Kelurahan Barayya Kota Makassar.

2. Manfaat Penelitian

Adapun manfaat penelitian ini adalah:

- a. Secara praktis, penelitian ini dapat memberikan informasi yang sangat penting bagi para pembaca dan masyarakat khususnya mahasiswa jurusan sosiologi agama agar lebih mengenal dan memberikan pengetahuan tentang Konflik Dan Kekerasan Tawuran antar warga di Kelurahan Bunga Ejayya Beru dengan Kelurahan Barayya Kota Makassar.
- b. Secara teori, peneliti ini memberikan banyak referensi khususnya pada jurusan sosiologi agama yang dapat menjadi landasan dan pengetahuan baru tentang Konflik Dan Kekerasan Tawuran antar warga di Kelurahan Bunga Ejayya Beru dengan Kelurahan Barayya Kota Makassar.

BAB II

TINJAUAN TEORITIS

A. Pengertian Konflik dan Kekerasan Tawuran

1. Pengertian Konflik

Konflik merupakan gejala sosial yang serba hadir dalam kehidupan sosial, sehingga konflik bersifat inheren, artinya konflik akan senantiasa ada dalam setiap ruang dan waktu, dimana saja dan kapan saja. Dalam pandangan ini masyarakat merupakan arena konflik atau arena pertentangan dan integrasi senantiasa berlangsung. Oleh sebab itu, konflik dan integrasi sosial merupakan gejala yang selalu mengisi setiap hubungan sosial. Hal-hal yang mendorong timbulnya konflik dan integrasi adalah adanya persamaan dan perbedaan kepentingan sosial. Di dalam kehidupan sosial tidak ada satupun manusia yang memiliki kesamaan yang persis, baik dari unsur etnis, kepentingan, kemauan, kehendak, tujuan dan sebagainya. Dari setiap konflik ada beberapa yang dapat diselesaikan, akan tetapi ada juga yang tidak dapat diselesaikan sehinggalah menimbulkan beberapa aksi kekerasan. Kekerasan merupakan gejala tidak dapat diatasinya akar konflik sehinggalah menimbulkan kekerasan dari model kekerasan yang terkecil hingga peperangan.

Konflik merupakan proses sosial antar perorangan atau kelompok masyarakat tertentu, akibat adanya perbedaan paham dan kepentingan yang sangat mendasar, sehinggalah menimbulkan adanya semacam gap atau jurang pemisah yang mengganjal intraksi sosial diantara mereka yang bertikai tersebut.¹¹

¹¹ J.Swi Narwoko & Bagong Suryanto, (*Sosiologi Tesk Pengantar dan Tarapan*) Edisi ke-4, cet.ke-5; Jakarta: Kencana,2011),h. 65

Konflik dari aspek antropologi, yakni ditimbulkan sebagai akibat dari persaingan antara paling tidak dua pihak; dimana tiap-tiap pihak dapat berupa perorangan, keluarga, kekerabatan, satu komunitas, atau mungkin satu lapisan kelas sosial pendukung ideologi tertentu. Demikian pihak-pihak yang dapat terlibat dalam konflik meliputi banyak macam bentuk dan ukurannya. Selain itu, dapat pula dipahami bahwa pengertian konflik secara antropologis tersebut tidak berdiri sendiri, melainkan secara bersama-sama dengan pengertian konflik menurut aspek-aspek lain yang semuanya itu turut ambil bagian dalam memunculkan konflik sosial dalam kehidupan kolektif manusia.¹²

Berangkat dari konsep tersebut, maka perang tidak sama dengan konflik, akan tetapi benih-benih dari setiap peperangan hingga bentuk terorisme adalah konflik berkepanjangan yang tidak terselesaikan, perang, terorisme, dan tindakan kekerasan lainnya bukanlah konflik, sebab perang, terorisme, dan kekerasan adalah dampak dari konflik. Secara sederhana konflik dapat diartikan sebagai perselisihan atau persengketaan antara dua atau lebih kekuatan baik secara individu atau kelompok yang kedua belah pihak memiliki keinginan untuk saling menjatuhkan atau menyingkirkan, mengalahkan atau menyisihkan.

2. Tawuran

Dalam kamus bahasa Indonesia “tawuran” dapat diartikan sebagai perkelahian yang meliputi banyak orang. Sedangkan “pemuda” adalah seorang manusia laki-laki, remaja. Sehingga pengertian Tawuran adalah perkelahian yang dilakukan sekelompok orang yang mana perkelahian tersebut dilakukan oleh anak muda. Jadi, tawuran secara

¹² Chang, *International Encyclopaedia of The Sosial Sciences*. (Vol. III . Private International Law 2011), h. 236-241

luas adalah tindakan agresi (perkelahian) yang dilakukan oleh kelompok lainnya yang dimaksudkan untuk menyebabkan penderitaan, menyakiti orang lain bahkan merusak.¹³

Perilaku tawuran yang dilakukan oleh generasi muda tidak mungkin terjadi secara tiba-tiba pasti ada akar permasalahan atau sebabnya. Maka adapun faktor-faktor umum penyebabnya antara lain:

Menurut penelitian yang dilakukan oleh A.Charistakis,MD,MPH dan Frederick Zimmerman,Phd. Menyimpulkan bahwa perilaku agresif yang dilakukan generasi muda sangat berhubungan dengan kebiasaan dalam menonton tayangan televisi, kalau berdasarkan penelitian yang ada maka sudah sangat wajar kalau banyak pemuda yang melakukan tawuran karna ingin berbanding dengan banyaknya tayangan televisi yang menayangkan tindakan kekerasan (tawuran). Fakta yang terjadi bahwa generasi muda disajikan dengan tontonan tentang kekerasan sehingga bisa saja timbul pemikiran bahwa siapa yang kuat dia yang menang.

Buruknya lingkungan sosial sangat mempengaruhi tingkah laku seseorang. Sehingga apabila seseorang tinggal dilingkungan yang sehat maka tingkah lakunya pun akan baik dan sebaliknya. Jika lingkungannya buruk maka banyak pelaku penyimpangan, maka secara tidak langsung akan mempengaruhi perkembangan tingkah laku individu ataupun kelompok. Kurangnya perhatian dari orang tua, membuat mereka bebas dan bisa melakukan segala hal sesuka hati mereka.

¹³ Tawuran Remaja sma70 vs sma6 Jakarta. <https://www.slideshare.net>. diakses pada tanggal 19 januari 2018. Jam 08.55

Faktor ekonomi pas-pasaan bahkan cenderung kurang juga menjadi penyebab. Mereka bisa melampiaskan segala ketidakberdayaannya itu lewat aksi tawuran atau perkelahian. Mereka tidak ingin dianggap rendah, mereka ingin menunjukkan eksistensinya atau keberadaan mereka ditengah orang-orang disekelilingnya.

Ketidak stabilan emosi para generasi muda yang cenderung mudah marah, egois, bisa menyebabkan frustrasi, sulit mengendalikan diri dan tidak peka terhadap lingkungan sekitar bisa mendorong mereka melakukan aksi tawuran. Dimasyarakat, khususnya dikalangan generasi muda seolah-olah berlaku pameo “senggol Bacok”. Menunjukan bahwa emosi seorang remaja masih belum stabil mudah tersinggung sehingga mengundang pihak lawan. Permasalahan yang sudah mengakar dalam artian ada sejarah penyebab pemuda tersebut bermusuhan. Sehingga pada suatu waktu akan ada moment dimana masalah kedua belah pihak tidak bisa bendung lagi sehingga terjadi aksi tawuran tersebut.

3. Kekerasan

Secara etimologis kekerasan adalah tindakan atau kebijakan atau keputusan apapun yang disertai penggunaan kekuasaan atau kekuatan. Sedangkan secara terminologis kekerasan adalah suatu tindakan yang bertujuan untuk menyakiti seseorang dengan jalan yang bertentangan dengan hukum dengan tujuan yang buruk¹⁴

¹⁴ Novri Susan, M.A, *Sosiologi Konflik*, Edisi Revisi Surabaya. Pranada Media Grup (Kencana, 2014)lm 51

B. Konflik dan Kekerasan

Istilah kekerasan (*violence*) secara etimologis berasal dari bahasa latin "vis" yang artinya kekuatan, kehebatan, kedahsyatan, dan kekerasan dan "Latus" artinya membawa. Dari istilah tersebut berarti "vislotus" berarti membawa kekuatan, kehebatan, kedahsyatan dan kekerasan. Adapun dilihat dari arti secara terminologis berarti perbuatan yang dilakukan oleh sekelompok orang yang menyebabkan cedera atau matinya orang atau kelompok lain atau menyebabkan kerusakan fisik pada barang. Robert Audi mendefinisikan kekerasan sebagai serangan atau penyalahgunaan fisik terhadap seseorang atau serangan, penghancuran, perusakan yang sangat keras, kasar, kejam dan ganas atau milik sesuatu secara potensial dapat menjadi milik seseorang. Adapun Johan Galtung lebih menggunakan analisis berdasarkan aspek psikologis. Ia mengartikan kekerasan sebagai penyebab perbedaan antara yang potensial dan yang akurat. Kekerasaan terjadi bilamana manusia dipengaruhi sedemikian rupa sehingga realisasi jasmani dan mental aktualnya berada dibawah realisasi potensial.

Dari kedua pengertian tersebut terdapat dua indikasi dari pengertian kekerasan, yaitu:

1. Kekerasan dalam arti sempit menunjuk pada tindakan yang berupa serangan, perusakan, penghancuran terhadap diri (fisik) seseorang maupun milik atau sesuatu yang secara potensial menjadi milik orang lain. Dengan demikian kekerasan menunjukan pada tindakan fisik yang bersifat personal, artinya mengarah pada orang atau kelompok tertentu yang dilakukan secara sengaja, langsung dan aktual.
2. Kekerasan dalam arti luas, menunjuk pada tindakan fisik maupun tindakan psikologis, yang dilakukan seseorang atau sekelompok orang baik yang dilakukan secara sengaja maupun tidak sengaja, langsung atau tidak langsung,

personal atau struktural. Yang dimaksud kekerasan struktural adalah kekerasan yang terjadi didalam struktur sosial, seperti penindasan yang dilakukan oleh negara yang otoriter, sistem yang membuat kehidupan sosial tidak adil, dan sebagainya.

Jika diamati dengan cermat antara konflik dan kekerasan sebenarnya terdapat perbedaan pengertian, walaupun kenyataannya banyak orang yang memandang antara konflik dan kekerasan adalah sama. Untuk menjelaskan pengertian tersebut kita ambil lagi pengertian diantara keduanya. Secara garis besar konflik adalah perselisihan atau persengketaan antara dua atau lebih kekuatan baik secara individu atau kelompok yang kedua belah pihak memiliki keinginan untuk saling menjatuhkan atau menyingkirkan atau menyalahkan atau menysihkan. Dari pengertian tersebut kita dapat membandingkan bahwa konflik tidak mesti berwujud kekerasan. Perlu dipahami bahwa walaupun pada dasarnya pengertian antara konflik dan kekerasan terdapat perbedaan, akan tetapi diawali oleh gejala konflik terlebih dahulu. Demikian gejala konflik yang dialami oleh pihak-pihak yang terlibat didalamnya tidak mampu menyelesaikannya.

Akan tetapi hubungan antara konflik dan kekerasan merupakan bentuk hubungan yang tidak dapat dipisahkan. Kekerasan selalu di identikkan dengan kerusakan, pembunuhan, terorisme, perampokan, dan sebagainya asal muasalnya berasal dari konflik. Dalam hal ini, pengertian konflik adalah “benturan” antar-individu atau antar kelompok seperti perbedaan pendapat, persaingan, dan pertentangan antara individu dan individu, individu dan kelompok atau antara kelompok dan kelompok yang masing-masing memiliki kepentingan yang berbeda. Berbagai perbedaan yang menimbulkan benturan tersebut jika tidak terselesaikan, maka akan melahirkan

kekerasan, jika konflik tersebut tetap berada dalam koridor tata aturan sehingga konflik dapat diselesaikan dengan mekanisme yang baik. Bila keadaan sistem sosial masyarakat belum mapan dan dalam keadaan tidak stabil, biasanya lembaga penyelesaian konflik tidak atau belum berfungsi dengan baik, akhirnya banyak persoalan pertentangan antar-masyarakat didalam sistem tersebut cenderung tidak dapat diselesaikan dengan baik. Ujung dari konflik yang tidak terselesaikan dengan baik adalah munculnya kekerasan.

C. Kekerasan Rutin

Salah satu bentuk kekerasan yang sering terjadi dimasyarakat adalah jenis kekerasan seperti tawuran, penghakiman massa, dan pengeyorokan. Beberapa literatur menyebutnya sebagai *brawl*, *vigilatism*, *mob lynching*, *amoek*, dan masih banyak lagi. Akan tetapi terdapat banyak kemiripan dengan apa yang kami sebut sebagai kekerasan rutin dalam tiga wujud diatas. Pada umumnya kekerasan rutin didefenisikan sebagai “*frequently occuring forms of violance (such as the beating of suspected thieves, inter village brawls, of fights over plot of land, which are not park of a large or widespread conflict, and where the impacts of the single incidents are typically low (less than five deadhs)*”¹⁵Perhatikan terhadap bentuk-bentuk kekerasan rutin, bagi bank Dunia, dianggap menjadi penting, sebab, selama ini diasumsikan bahwa konflik dan kekerasan komunal telah mengalami deskalasi di indonesia. Menurut Bank Dunia, asumsi itu rapuh, sebab pada dasarnya meskipun konflik-konflik komunal dalam skala besar telah usai, namun secara persisten terus muncul kembali dan memiliki bentuk yang beragam dan tersebar.

¹⁵ Dian Yanuardy. *Dinamika Konflik dan Kekerasan di Indonesia*. (Institusi Titian Perdamaian. Jakarta Pusat, 2011), h. 39

Defenisi dan analisis yng serupa dan paling diajukan oleh tulisan-tulisan Mohammad Zoelfan Tadjoeeddin (2009), yang pada umumnya mendefenisikan kekerasan rutin sebagai “ *neither civir war nor ethno-communal conflic. It revers to regular group violance that is not episodic in nature... routine violance may be a consequence of growth an globalisation.. it tends to occur spontaneously and sporadically without being led by any organized gang. It also does not lead to capture of any one’s possession... in general, routine violance can be manifestation of frustration by lower socio-economic segment of society rather than the greed of those involved*”. Pada tulisan yang lain. Murhsed, M. and Tadjoeeddin, Z, didefenisikan bahwa kekerasan rutin seringkali meliputi vigilantisme, perkelahian antar kampung, antar komunitas, yang kadangkala juga memiliki dimensi kriminalitas. Kekerasan rutin diidentikkan dengan kekerasan sehari-hari yang mencerminkan adanya ketidakpuasan terhadap sistem hukum dan negara serta frustasi yang menyebar di kalangan masyarakat¹⁶.

Setidaknya, terdapat berbagai analisis dan pendekatan mengenai bagaimana kekerasan rutin semacam ini dapat terjadi. *Pertama*, terdapat studi yang menggunakan pendekatan psikologi sosial untuk menunjukkan bahwa kekerasan rutin “perang kecil” yang disebabkan oleh adanya “pemusnahan, baik yang bersifat individualistis dan kelompok yang lebih luas yang dipicu adanya prasangka, maupun konflik yang melampaui batas identitas sosial, maupun benturan struktur kebudayaan¹⁷*Kedua*, terdapat juga salah satu studi yang meletakkan berbagai kategori tentang pengeroyokan dan tawuran sebagai vigilantisme, yang didefinisikan sebagai “praktik-praktik

¹⁶ Via, Dian Yanuardi , *Dinamika Konflik dan Kekerasan di Indonesia*. (Institut Titian Perdamaian. Jakarta Pusat, 2011). h. 61

¹⁷ Faturrahnan. Dian Yanuardi, *Dinamika Konflik dan Kekerasan di Indonesia*. (institut Titian Perdamaian. Jakarta Pusat, 2011) h.62

kekerasan yang dilakukan oleh sekelompok orang yang mengontrol perilaku warga yang menyimpang dari jalur hukum”. Kekerasan jenis ini juga dikategorikan sebagai “establishment violence” yang bertujuan untuk meneguhkan dan mengukuhkan tatanan moral tertentu dan bersifat konservatif. Dalam kasus di Indonesia, penyebab dari aksi-aksi vigilantisme merujuk pada adanya ketidakpercayaan terhadap kinerja maupun norma hukum yang berlaku, vigilantisme juga terjadi pada saat tatanan sosial dan hukum sedang mengalami gunjangan, dan kadang kala juga merupakan suatu kegiatan yang dibiarkan dan diabaikan oleh aparat hukum. *Ketiga*, studi yang lain mendeskripsikan konflik dan kekerasan sebagai peristiwa “Amoek”, yang dianggap sebagai suatu bentuk kekerasan di depan publik. Dengan memanfaatkan studi-studi Foucault, pendekatan ini mendeskripsikan bahwa sebagai sebuah peristiwa kekerasan, amoek atau kekerasan di depan publik mestilah memiliki beberapa kategori, diantaranya adalah: siksaan dalam peristiwa kekerasan publik itu mesti menggeroskan tanda ada korbannya secara keji sebagai tanda keberhasilan sebuah penghukuman, siksaan dalam kekerasan publik itu menunjukkan kekuasaan penghukum di depan publik, karna itu, disamping bersifat mengerikan siksaan itu juga harus dapat dilihat oleh banyak orang. Dalam tradisi pada masa kolonial, amoek merupakan sebuah peristiwa kekerasan yang bertujuan sebagai bentuk “perlawanan” terhadap kekuasaan kolonial yang bersifat eksploitatif dan punitif. Namun, pada perkembangannya amoek yang terjadi pada aras masyarakat lebih disebabkan oleh adanya *relative deprivation*, yaitu ketidaksesuaian antara *value expectation* dalam masyarakat dengan *value capability mereka*. Kondisi deprivasi inilah yang kemudian menimbulkan frustrasi dan kemarahan yang memuncak dalam masyarakat. Studi yang terakhir, *Keempat*. Akan menjadi fokus khusus dalam tulisan ini, berangkat dalam tulisan Muhammad Zoelfan Tadjoeddin, dkk. yang secara spesifik mengulas dan menganalisis kekerasan rutin.

Dalam tulisan yang berjudul “Routine Violence In The Island Of Java, Indonesia: Neo Malthusian and Social Justice Perspective”¹⁸. Mendefenisikan dan menganalisis bagaimana kekerasan rutin terjadi. Menurutnya, hal yang menarik dari kekerasan rutin di Indonesia adalah: mengapa kekerasan rutin banyak terjadi di Jawa yang secara etnik merupakan homogen? Lalu kondisi-kondisi apa yang menyebabkan kekerasan rutin itu terjadi? Untuk menjawab pertanyaan itu, analisis yang diajukan oleh para penulis artikel itu adalah bahwa kekerasan rutin terjadi karna kombinasi tekanan populasi yang berhadapan dengan kelangkaan sumberdaya alam dengan masalah keadilan sosial yang diukur dengan ketimpangan distribusi pendapatan dan sumberdaya.

D. Kekerasan Menurut Johan Galtung

Konsep kekerasan menurut Johan Galtung menciptakan tiga dimensi kekerasan, Galtung menciptakan tiga tipe ideal kekerasan yaitu, kekerasan struktural, kultural dan langsung¹⁹ dan kekuasaan langsung sering kali didasarkan atas penggunaan kekuasaan sumber (*resource power*) kekuasaan sumber biasa dibagi menjadi kekuasaan punitif, yaitu kekuasaan yang menghancurkan, kemudian kekuasaan ideologis dan kekuasaan. Kekuasaan ideologis dan renumatif cenderung menciptakan kultural.

Sedangkan kekuasaan struktural tercipta dari penggunaan kekuasaan struktural, seperti orang memiliki wewenang, menciptakan wewenang publik, kekuasaan sumber dan kekuasaan struktural saling berkaitan, saling memperkuat. Galtung mengungkapkan kekerasan struktural, kultural dan langsung. Dapat menghalangi pemenuhan kebutuhan dasar ini adalah kelestarian atau keberlangsungan hidup, kesejahteraan, kebebasan dan

¹⁸ Dian Yanuardy. *Dinamika Konflik dan Kekerasan di Indonesia*. (Institut Titian Perdamaian. Jakarta Pusat, 2011). h. 65

¹⁹ Novri Susan MA, *Pengantar Sosiologi Konflik dan Isu-Isu Konflik Konteporer*, (Edisi Revisi Surabaya. Pranada Media Grup (Kencana) 2014, h. 110

identitas. Jika empat kebutuhan dasar ini mengalami tekanan atau kekerasan dari kekuasaan personal dan struktural, maka konflik kekerasan akan muncul kepermukaan sosial.

1. Kekerasan Struktural

Menurut Galtung Ketidakadilan yang diciptakan oleh suatu sistem yang menyebabkan manusia tidak mampu memenuhi dasar (human needs) merupakan konsep kekerasan struktural (*structural Violence*).²⁰

2. Kekerasan Langsung

Kekerasan (*direct Violence*) dapat dilihat pada kasus-kasus pemukulan seseorang terhadap orang lain yang menyebabkan luka-luka pada tubuh. Suatu kerusuhan yang menyebabkan orang atau komunitas mengalami luka-luka atau kematian dari serbuan kelompok lainnya juga merupakan kekerasan langsung.

3. Kekerasan Budaya

Kekuasaan budaya bisa disebut juga sebagai kekuasaan motor dari kekerasan struktural dan langsung, karna sifat budaya bisa muncul pada dua tipe kekerasan tersebut. Kekerasan budaya (*Cultural Violence*), dilihat dari sumber lain sebagai tipe-tipe konflik melalui produk kebencian, ketakutan dan kecurigaan.

²⁰ Ibid, hlm.111

4. Kekerasaan Model Litke

Alternatif perspektif dari tipe kekerasan model yang diciptakan oleh Robert F. Litke. Litke dalam tulisan *Violence and Power*, membuat skema kekerasan pada dua dimensi fisik-psikologi dan personal-institusional. Kekerasaan yang dilakukan secara personal bisa berwujud dalam dimensi fisik dan psikologi. Kekerasaan personal seperti pemerkosaan dan pembunuhan merupakan aksi fisik, sedangkan pada dimensi psikologis kekerasan personal muncul dalam bentuk paternalisme, ancaman personal dan pembunuhan karakter. Kekerasan institusional (terlembagakan) yang muncul dalam aksi fisik berupa kerusuhan, terorisme dan perang, sedangkan secara psikologis muncul dalam bentuk perbudakan, rasisme dan sexist.

Kekerasan dalam arti luas dikatakan Galtung, sebagai sesuatu penghalang yang seharusnya bisa dihindari yang menyebabkan seseorang tidak bisa mengaktualisasikan diri secara wajar, penghalang tersebut menurut Galtung sebenarnya dapat dihindarkan, sehingga sebenarnya kekerasan itu juga bisa dihindari jika penghalang itu disingkirkan²¹

“singkatnya, kekerasan adalah setiap kondisi fisik, emosional, verbal, institusional, struktural atau spiritual, juga pelaku, sikap, kebijakan, atau kondisi yang melemahkan, mendominasi atau menghancurkan diri kita sendiri dan orang lain”.²²

Kekerasaan langsung bisa bermacam-macam bentuknya. Dalam bentuk yang klasik, ia melibatkan penggunaan kekuatan fisik, seperti pembunuhan atau penyiksaan,

²¹ Muchsin. *Pemikiran Johan Galtung tentang Kekerasan Dalam Perspektif Femenisme*. Journal.umy.ac.id.(diakses pada 01/01/2019 pukul 20.46)

²² Galtung. *Pemikiran Johan Galtung tentang Kekerasan Dalam Perspektif Femenisme*. Journal.umy.ac.id.(diakses pada 01/01/2019 pukul 20.46)

pemerkosaan dan kekerasan seksual, juga pemukulan. Kekerasan verbal, seperti penghinaan secara luas juga diakui sebagai kekerasan.²³

Johan Galtung menggambarkan kekerasan langsung sebagai:

“gangguan yang harusnya dihindari terkait dengan kebutuhan dasar manusia, kebutuhan untuk hidup layak, sesuatu yang menurunkan tingkat kepuasan kebutuhan riil dibawa potensi yang ada. Ancaman penggunaan kekerasan juga merupakan kekerasan”²⁴

E. Faktor-Faktor Penyebab Konflik dan Kekerasan

Soerjono Soekanto mengemukakan empat Faktor yang dapat menyebabkan terjadinya Konflik dalam masyarakat, yakni

1. Perbedaan individu, setiap manusia memiliki ego sendiri-sendiri yang jika tidak dikendalikan secara tepat dapat menimbulkan konflik dengan individu.
2. Perbedaan antar kebudayaan, individu merupakan bagian dari suatu masyarakat dimana pola-pola pemikirannya dipengaruhi oleh masyarakat tersebut sehingga secara sadar atau tidak timbul pertentangan karna perbedaan kebudayaan.
3. Perbedaan kepentingan, setiap individu maupun kelompok tentu memiliki kebutuhan dan kepentingan yang berbeda dalam mengerjakan sesuatu.

²³ Galtung. *Pemikiran Johan Galtung tentang Kekerasan Dalam Perspektif Femenisme*. Journal.umy.ac.id.(diakses pada 01/01/2019 pukul 20.59)

²⁴ Galtung, 1990.291-305. *Pemikiran Johan Galtung tentang Kekerasan Dalam Perspektif Femenisme*. Journal.umy.ac.id.(diakses pada 01/01/2019 pukul 21.00)

4. Perubahan Sosial, hal ini merupakan faktor penting penyebab terjadinya konflik misalnya pada masyarakat yang tertutup dan sulit menerima perubahan akan menentang perubahan akan menentang perubahan karena dianggap mengacaukan tatanan yang telah ada.

Perubahan-perubahan nilai yang cepat dan mendadak dalam masyarakat. Perubahan adalah sesuatu yang lazim dan wajar terjadi, tetapi jika perubahan itu berlangsung cepat atau bahkan mendadak, perubahan tersebut dapat memicu terjadinya konflik sosial. Misalnya, pada masyarakat pedesaan yang mengalami proses industrialisasi yang mendadak akan memunculkan konflik sosial sebab nilai-nilai lama pada masyarakat tradisional yang biasanya bercorak pertanian secara cepat berubah menjadi nilai-nilai masyarakat industri. Nilai-nilai yang berubah itu seperti nilai kegotongroyongan berganti menjadi nilai kontrak kerja dengan upah yang disesuaikan menurut jenis pekerjaannya. Hubungan kekerabatan bergeser menjadi hubungan struktural yang disusun dalam organisasi formal perusahaan. Nilai-nilai kebersamaan berubah menjadi individualis dan nilai-nilai tentang pemanfaatan waktu yang cenderung tidak ketat berubah menjadi pembagian waktu yang tegas seperti jadwal kerja dan istirahat dalam dunia industri. Perubahan-perubahan ini, jika terjadi secara cepat atau mendadak, akan membuat kegoncangan proses-proses sosial di masyarakat, bahkan akan terjadi upaya penolakan terhadap semua bentuk perubahan karena dianggap mengacaukan tatanan kehidupan masyarakat yang telah ada.

F. Dampak Konflik dan Kekerasan

Konflik dapat memiliki dampak atau akibat positif maupun negatif.

1. Konflik dapat memperjelas aspek-aspek kehidupan yang belum jelas atau masih belum tuntas.
2. Konflik memungkinkan adanya penyesuaian kembali norma-norma, nilai-nilai, serta hubungan-hubungan sosial dalam kelompok bersangkutan dengan kebutuhan individu atau kelompok.
3. Konflik meningkatkan solidaritas sesama anggota kelompok (in-group solidarity) yang sedang berkonflik dengan kelompok lain.
4. Konflik dapat membantu menghidupkan kembali norma-norma lama dan menciptakan norma-norma baru
5. Konflik dapat berfungsi sebagai sarana untuk mencapai keseimbangan antara kekuatan-kekuatan yang ada di dalam masyarakat.
6. Konflik memunculkan sebuah kompromi baru apabila pihak yang berkonflik berada dalam kekuatan yang seimbang.

Sesi Negative (-) suatu konflik adalah sebagai berikut.

1. Keretakan hubungan antar individu dan persatuan kelompok
2. Kerusakan harta benda dan jatuhnya korban manusia
3. Berubahnya sikap kepribadian para individu, baik yang mengarah pada hal-hal positif atau negatif.
4. Munculnya dominasi kelompok atas kelompok yang kalah

BAB III

METODE PENELITIAN

A. Jenis Penelitian dan Lokasi Penelitian

Jenis penelitian yang digunakan pada penelitian ini adalah penelitian lapangan (*field research*) dengan menggunakan jenis penelitian kualitatif, berupa deskripsi tentang Konflik dan Kekerasan (Studi Kasus Tawuran Antar Warga di Kelurahan Bunga Ejayya Beru dengan Kelurahan Baraya Kota Makassar).

Hal ini sejalan dengan pendapat Moleong yang mengatakan bahwa metode kualitatif mengembangkan pengertian tentang individu dan kejadian dengan mempertimbangkan konteks yang relevan. Tujuan pendekatan kualitatif adalah memahami fenomena sosial melalui gambaran holistik dan memperanyak pemahaman mendalam. Dalam generasi, pendekatan kualitatif berasumsi bahwa setiap individu, budaya latar adalah unik dan penting untuk mengapresiasi keunikan, karna itu generasi tergantung pada konteks.²⁵

Dalam hal ini, informasi dan data diselidiki secara cermat berdasarkan kasus karna itu, pemilihan jenis (strategi) studi kasus sudah sesuai dengan penelitian ini. Hal ini sesuai dengan pandangan Stake yang mengemukakan bahwa studi kasus merupakan strategi penelitian dimana didalamnya peneliti menyelidiki secara cermat suatu program, peristiwa, aktifitas, proses atau sekelompok individu. Kasus-kasus dibatasi oleh waktu dan aktifitas, dan peneliti mengumpulkan data berdasarkan waktu yang telah ditentukan.²⁶

²⁵ Lexi J. Moleong. *Metodologi Penelitian Kualitatif*. (Bandung, PT. Remaja Rosdakarya. 1997)

²⁶ John W. Creswell *Research Design Pendekatan Kualitatis, kuantitatif, dan nixed*. (Yogyakarta: Pustaka Pelajar. 2010)

B. Pendekatan Penelitian

1. Pendekatan sosiologis

Pendekatan sosiologi dalam memahami agama diketahui bahwa sosiologi merupakan ilmu yang membahas sesuatu yang telah teratur dan terjadi secara berulang dalam masyarakat. Tinjauan sosiologi masyarakat dilihat sebagai satu kesatuan yang didasarkan pada ikatan-ikatan yang sudah teratur dan boleh dikatakan stabil.²⁷

Pendekatan ini digunakan untuk mengetahui Konflik dan Kekerasan (Studi Kasus; Tawuran Antar Warga di Kelurahan Bunga Ejayya Beru dengan Kelurahan Barayya Kota Makassar).

Hasan Shadily mengemukakan bahwa “pendekatan sosiologis adalah pendekatan yang mempelajari tatanan kehidupan bersama dalam masyarakat dan menyelidiki ikatan-ikatan antara manusia yang menguasai hidupnya.”²⁸

2. Pendekatan Fenomenologis

Pendekatan ini adalah suatu pendekatan yang digunakan untuk menggambarkan kejadian-kejadian yang terjadi secara sistematis. Dengan meneliti berbagai macam kegiatan masyarakat setempat.²⁹

²⁷ Abuddin Nata, *Metodologi Studi Islam* (Cet.6, PT. Raja Grafindo. Jakarta, 2001), h.392

²⁸ Hasan Shadily, *Sosiologi Untuk Masyarakat Indonesia* (Cet. IX; Jakarta: Bumi Aksara, 1983), h.1

²⁹ Muhammad Idrus, *Metode Penelitian Ilmu Sosial.*(Yogyakarta: Erlangga, 2009), h. 29

C. Sumber Data

Sumber data yang digunakan pada penelitian ini adalah data primer dan data sekunder. Data primer yaitu data yang diperoleh secara langsung kelokasi penelitian dengan cara observasi atau wawancara langsung terhadap warga Kelurahan Bunga Ejayya Beru dengan warga Kelurahan Barayya Kota Makassar.

Sumber data Sekunder adalah data yang di peroleh dari dokumentasi atau studi kepustakaan untuk melengkapi data-data primer. Berupa data pustaka mengenai perilaku keagamaan, dan data mengenai masyarakat warga kelurahan Bunga Ejayya Beru dengan warga Kelurahan Barayya Kota Makassar

Teknik penentuan informan pada penelitian ini, yakni informan dipilih dengan cara *purposive sampling*. Margono mengemukakan bahwa pemilihan sekelompok subjek dalam purposive sanpling didasarkan atas ciri-ciri tertentu yang dipandang mempunyai sangkutpaut yang erat dengan ciri-ciri populasi yang sudah diketahui sebelumnya.³⁰

Penelitian ini melibatkan seluruh masyarakat di Kelurahan Bunga Ejayya Beru dengan Kelurahan Barayya Kota Makassar

Data sekunder didapatkan melalui internet, penelusuran dokumen atau publikasi informan, sumber data sekunder (*sources of secondary data*) termasuk buku, majalah, dan publikasi pemerintah.³¹

³⁰ Margono dalam Sitti Mania, *Metodologi Penelitian Pendidikan dan Sosial* (Cet. I; Makassar: Alauddin University Press), h. 178

³¹ Muhammad Ilyas Ismail, *Metodologi Penelitian Pendidikan; Dasar-dasar, Teknik dan Prosedur* (Cet.I; Makassar: Alauddin University Press, 2015), h. 171

D. Metode Pengumpulan Data

Proses pengumpulan data pada penelitian ini, yakni terlibat langsung di lokasi penelitian untuk mendapatkan data yang sebenarnya dari masyarakat pemuda yang terlibat Tawuran Antar Warga di Kelurahan Bunga Ejayya Beru dengan Kelurahan Baraya Kota Makassar. Untuk menghindari terjadinya kesalahan atau kekeliruan dalam hasil penelitian yang akan diperoleh nantinya. Teknik pengumpulan data dalam penelitian yaitu:

1. Observasi (pengamatan)

Observasi atau pengamatan merupakan aktifitas pencatatan fenomena yang dilakukan secara sistematis.³² Observasi yang dipilih pada penelitian ini yakni observasi partisipatif. Peneliti memperhatikan apa yang terjadi, mendengarkan apa yang dikatakan, mempertanyakan kepada informan yang menarik dan mempelajari dokumen yang dimiliki. Observasi ini dilakukan untuk mengamati Konflik dan Kekerasan akibat Tawuran di Kelurahan Bunga Ejayya Beru dengan Kelurahan Baraya Kota Makassar.

2. Wawancara (Interview)

Wawancara merupakan salah satu metode pengumpulan data melalui komunikasi, yakni proses tanya jawab antara pengumpulan data (pewawancara) dengan sumber data (narasumber).³³ Penelitian ini menggunakan jenis wawancara bebas terpimpin, yakni penelitian mengunjungi langsung kerumah atau tempat tinggal tokoh

³² Muhammad Idrus, *Metodologi Penelitian Ilmu Sosial; Pendekatan Kualitatif dan Kuantitatif* (ED. II; Erlangga: Jakarta, 2009), h. 101

³³ Rianto Adi, *Metodologi Penelitian Sosial dan Hukum* (ED. I; Jakarta: Granit, 2004), h.29

masyarakat atau orang yang akan diwawancarai untuk menanyakan secara langsung hal-hal yang perlu ditanyakan.

3. Dokumentasi

Metode dokumentasi adalah metode yang digunakan untuk memperoleh informasi dalam bentuk file. Dalam penelitian ini penulis menggunakan camera alat tulis untuk membantu mengumpulkan data.³⁴

4. Informan

Informan ditentukan dengan menggunakan teknik “*snowball sampling*” dan *Purposive Sampling*. *Snowball Sampling* yaitu teknik pengambilan sampel sumber data, yang pada awalnya jumlahnya sedikit, lama-kelamaan menjadi besar. Hal ini dilakukan karena dari jumlah sumber data yang sedikit itu disebut belum mampu memberikan data yang memuaskan, maka mencari orang lain lagi yang dapat digunakan sebagai sumber data. Dengan demikian jumlah sample sumber data akan semakin besar, seperti bola salju yang menggelinding, lama kelamaan menjadi besar. Sebagai sumber awal, dalam hal ini peneliti menggunakan informan pertama dari Ketua RT 001 untuk menjadi juru kunci untuk dapat memudahkan peneliti dalam menggali informasi bagi warga yang terlibat tawuran. *Snowball Sampling* digunakan untuk mendapatkan informasi bagi warga yang terlibat tawuran. Sedangkan *purposif sampling* yaitu teknik pengambilan sample sumber data dengan pertimbangan tertentu.³⁵ Karna orang tersebut dianggap tahu apa yang kita harapkan, atau dia sebagai

³⁴ Prof.Dr.Sugiyono, *Metode Penelitian Kuantitatif, Kualitatif dan R&D*, (Bandung, Alfabeta, 2016). h. 215

³⁵ Prof.Dr.Sugiyono, *Metode Penelitian Kuantitatif, Kualitatif dan R&D*, (Bandung, Alfabeta,2016). h. 85

penguasa sehingga akan memudahkan peneliti menjelajahi objek situasi yang diteliti. Dalam penelitian ini, peneliti dengan sengaja menentukan informan sebagai sumber data dari tokoh masyarakat, kepolisian dan warga Kelurahan Bunga Ejayya Beru dengan Kelurahan Baraya Kota Makassar

E. Instrumen Penelitian

Penelitian menjelaskan pengumpulan data yang sesuai dengan jenis penelitian yang dipilih, dengan merujuk pada metodologi penelitian. Alat-alat yang digunakan pada penelitian ini yakni, buku, pulpen sebagai alat untuk mencatat informasi yang diperoleh pada saat observasi, kamera dan *recorder*.

F. Teknik Pengolahan Data dan Analisis Data

Teknik pengolahan data dan analisis data yang akan digunakan pada penelitian ini, berasal dari model analisis data yang akan diajukan oleh Hubermas dan Miles yakni model intraktif, diantaranya;

1. Reduksi Data (*Data Reduction*)

Reduksi merupakan bentuk analisis yang menajamkan, menggolongkan, mengarahkan, membuang yang tidak perlu dan mengorganisasikan data dengan cara sedemikian rupa sehingga kesimpulan akhir dapat diambil.

2. Display Data (*Data Display*)

Display data adalah penyajian dan pengorganisasian data kedalam satu bentuk tertentu. Sehingga terlihat sosoknya secara lebih utuh. Dalam penyajian data, penulis melakukan secara induktif, yakni mengurangi setiap permasalahan, dalam pembahasan

penelitian ini dengan cara pemaparan secara umum kemudian menjelaskan dalam pembahasan yang lebih spesifik.

3. Penarikan Kesimpulan (*Conclusion Drawing/Verivication*)

Tahap akhir dari analisis penelitian kualitatif yakni penarikan kesimpulan dan verivikasi. Kesimpulan awal yang dikemukakan masih bersifat sementara dan akan berubah apabila ditemukan bukti-bukti kuat yang mendukung pada tahap pengumpulan data berikutnya.³⁶

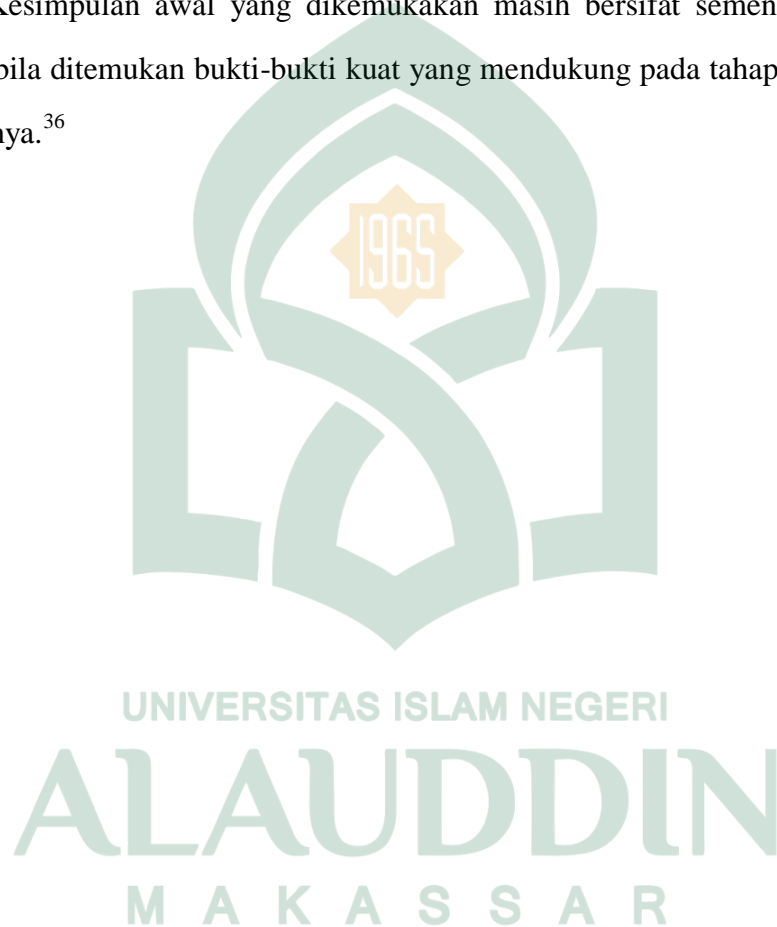

³⁶ Muhammad Idrus, *Metode Penelitian Ilmu-ilmu Sosial: Pendekatan Kualitatif dan Kuantitatif*, (Ed.2, Jakarta, Erlangga, 2009) h. 147

BAB IV

HASIL PENELITIAN

A. Gambaran Umum Lokasi Penelitian

Sebelum membahas lebih jauh terhadap hasil penelitian yang dilakukan peneliti maka terlebih dahulu peneliti akan menjelaskan mengenai profil Kota Makassar khususnya Kelurahan Bunga Ejayya Beru Kecamatan Tallo dengan Kelurahan Barayya Kacamatan Bontoala

1. Gambaran Umum Profil Kota Makassar

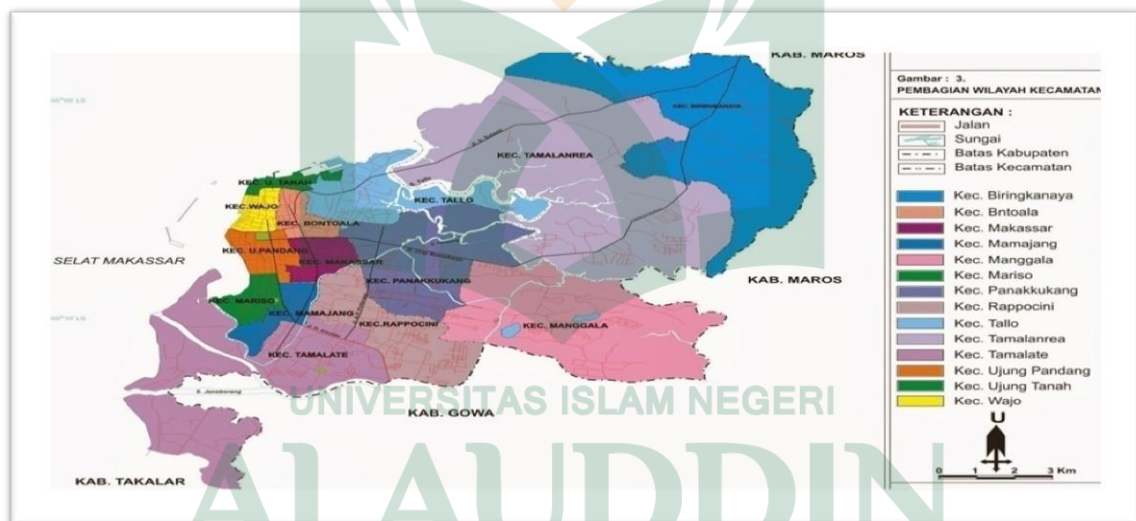

Secara geografis Kota Makassar terletak di Pesisir Pantai Barat bagian selatan Sulawesi Selatan, pada titik kordinat $109^{\circ} 18', 27', 97'$. Bujur Timur dan $5^{\circ} 8', 6', 19'$ Lintang Selatan dengan Luas wilayah sebesar $175,77 \text{ km}^2$ yang meliputi 14 Kacamatan.

Secara administratif Kota Makassar mempunyai batas-batas wilayah yaitu Sebelah Selatan berbatasan dengan Kabupaten Gowa, Sebelah Utara berbatasan dengan Kabupaten Pangkajene Kepulauan, sebelah Timur berbatsan dengan Kabupaten Marosdan sebelah Barat berbatasan dengan Selat Makassar. Topografi pada umumnya berupa daerah pantai. Letak ketinggian Kota Makassar 0,5-10 meter dari permukaan laut.

Kota Makassar memiliki luas wilayah 175,77 km² yang terbagi kedalam 14 kecamatan dan 143 kelurahan. Selain memiliki wilayah daratan, kota makassar juga memiliki wilayah kepulauan yang dapat dilihat sepanjang garis pantai Kota Makassar. Adapun pulau-pulau diwilayahnya merupakan bagian dari dua kecamatan yaitu kecamatan panjang dan Kecamatan Ujung Tanah. Pulau-pulau ini merupakan gugusan pulau-pulau karang sebanyak 12 pulau, bagian dari gugusan pulau-pulau sangkarang, atau disebut juga pulau-pulau pabbiring atau dikenal dengan nama Kepulauan Spermonde. Pulau-pulau tersebut adalah Pulau Lanjukang (terjauh), Pulau Langkai, Pulau Lumu-Lumu, Palau Bone Tambung, Pulau Kodingareng, Pulau Barrang Lompoa, Pulau Barrang Cadi, Pulau Garring Keke, Pulau Samalona, Pulau Lae-Lae, Pulau Gusung, dan Pulau Kayangan (terdekat).

2. Profil Kecamatan Tallo

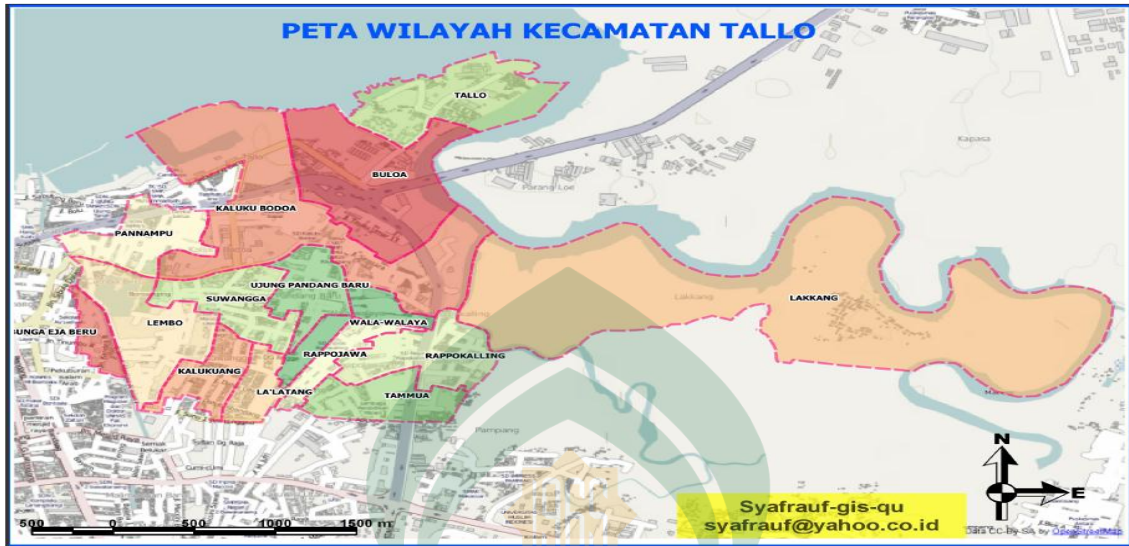

Kecamatan Tallo salah satu dari 14 Kecamatan yang ada di Kota Makassar, mempunyai peranan penting dalam pengembangan kota makassar. Dengan luas kurang lebih 8,75 km² merupakan kecamatan yang paling utara di kota makassar, dengan jumlah penduduk kurang lebih 135.000 jiwa, 15 kelurahan serta 78 Rw dan 467 RT dengan penduduk yang heterogen.

Kecamatan Tallo mempunyai potensi yang besar ditandai dengan adanya Makam Raja-Raja Tallo, dan Makam Datuk Ribandang di Sinasara sebagai tanda awal berdirinya atau menyebarnya agama islam pertama kali di Makassar sekitar tahun 1670 an, sebagai potensi pariwisata sejarah, serta daerah lakkang sebagai kelurahan wisata dan daerah penelitian lingkungan serta hutan mangrove di Makassar yang telah dicenangkan oleh pemerintah Kota Makassar melalui rencana tata ruang wilayah kota makassar dan telah direspon oleh pemerintah pusat melalui kementerian kebudayaan dan pariwisata.

3. Profil Kelurahan Bunga Ejayya Beru



Kelurahan Bunga Ejayya Beru adalah salah satu kelurahan yang ada di kota Makassar, dan salah satu kelurahan dari 15 kelurahan yang ada di Tallo. Tepatnya Kelurahan Bunga Ejayya Beru terletak di Kecamatan Tallo sebelah Utara Kota Makassar. Secara geografis Kelurahan Bunga Ejayya Beru terletak antara $199^{\circ}, 25', 24.00' E$ dan $5^{\circ}, 7', 23.565' S$ dengan batas-batas berikut;

- a. Sebelah Utara: Kelurahan Layang
- b. Sebelah Barat: Kelurahan Bunga Ejayya Beru
- c. Sebelah Timur: Kelurahan Lembo
- d. Sebelah Selatan: Kelurahan Barayya

Kondisi umum untuk wilayah Kelurahan Bunga Ejayya Beru berada pada ketinggian 1-5 meter dari permukaan laut. Bentuk permukaan yang rendah dengan kondisi lahan yang datar sehingga peruntukan lahan untuk pengembangan perkotaan sangat memungkinkan, kondisi tersebut dapat dilihat dari kemiringan lereng yang

berada pada kisaran antara 0-2%. Kondisi kemiringan lereng tersebut akan menjadi dasar dalam menetap dan menglokasikan berbagai fasilitas, pengembangan dan pengendalian kawasan.

Secara administratif, Kelurahan Bunga Ejayya Beru termasuk dalam wilayah Kecamatan Tallo Kota Makassar, Kelurahan ini dikenal dengan kande, Kelurahan Bunga Ejayya Beru terdiri dari 5 Rw dan 30 RT, yang memiliki kondisi karakteristik geografis yang relatif sama yaitu daerah untuk wilayah permukiman yang berada diantara sungai dengan luas permukiman 14,95 Ha..

Luas wiayah daerah Kelurahan Bunga Ejayya Beru dapat digambarkan dalam tabel sebagai berikut;

Tabel 1.

Luas wilayah Kelurahan Bunga Ejayya Beru

Kelurahan Bunga Ejayya Beru	Luas wilayah (Ha)
Rw 1	5.05 Ha
Rw 2	4 Ha
Rw 3	1.3 Ha
Rw 4	3.3 Ha
Rw 5	1.3 Ha
Total	14.95 Ha

Sumber: data geografis dan demografis kelurahan Bunga Ejayya Beru 2017

Luas wilayah Kelurahan Bunga Ejayya Beru ialah 14.95 ha. Berdasarkan data tersebut setiap rw masing-masing memiliki luas wilayah seperti Rw *satu* memiliki luas

wilayah 5.05 Ha. *Rw dua* memiliki luas wilayah 4 Ha. *Rw tiga* memiliki luas wilayah 1.3 Ha. *Rw empat* memiliki luas wilayah 3.3 Ha. Dan *Rw lima* memiliki luas wilayah 1.3 Ha. dan Kelurahan Bunga Ejayya Beru merupakan daerah pusat jasa dan perdagangan kerna mempunyai potensi ekonomi yang dapat berkembang dengan cepat dan dimana sebagian besar penduduknya

Jumlah penduduk kelurahan Bunga Ejayya Beru dapat di Gambarkan dalam tabel sebagai berikut:

Tabel 2
Jumlah Penduduk Kelurahan Bunga Ejayya Beru

No	Jenis Kelamin	Jumlah
1	Laki-Laki	4.965
2	Perempuan	5.250
Jumlah		10.215

Sumber: data dokumen kelurahan Bunga Ejayya Beru 2017

Jumlah penduduk Kelurahan Bunga Ejayya Beru ialah 10.215 jiwa, dengan 4.965 penduduk laki-laki dan 5.250 jiwa penduduk perempuan. Berdasarkan data tersebut berarti jumlah penduduk laki-laki lebih sedikit dibanding penduduk perempuan. Jumlah penduduk laki-laki lebih sedikit dibanding perempuan memang tidak hanya terjadi di Kelurahan Bunga Ejayya Beru saja tetapi banyak juga di daerah lainnya.

Kondisi perekonomian tingkat pendapatan masyarakat di Kelurahan Bunga Ejayya Beru dapat diklasifikasikan dalam tiga tingkatan yakni pendapatan diatas Rp. 4.500.000 perbulannya (kategori tertinggi). Pendapatan Rp. 3.000.000-Rp 4.500.000 perbulannya (kategori sedang) dan masyarakat berpenghasilan rendah (MBR) dengan pendapatan Rp. 1.500.000- Rp. 2.000.000 perbulan. Sebagian yang menempati kawasan kumuh itulah yang dalam MBR. Rendahnya tingkatan pendidikan juga mempengaruhi kondisi ekonomi dalam kawasan kumuh tersebut.

Secara umum mata pencaharian utama masyarakat di kelurahan bunga ejayya beru adalah sektor jasa dan perdagangan (hasil pendapatan baseline). Roda berputaran ekonomi ditunjang oleh keberadaan usaha kecil menengah yang ada di Kelurahan Bunga Ejayya Beru misalnya usaha Meubel atau Usaha Pembuatan Kursi Sofa dan Rangka Kursi. Sebagian besar penduduk tallo adalah PNS, Montir, Nelayan, Dokter, Ternak, Tukang Batu, Penjahit, Pedagang, Pengrajin, dan Buruh.

Kelurahan Bunga Ejayya Beru adalah pemekaran dari Kelurahan Pannampu, kelurahan ini dikenal dengan julukan kampung Meubel, karna disini hampir semua lorong terdapat pengrajin kursi lemari baik yang kelas ekonomi sampai kelas mewah, walaupun kelurahan ini sering terjadi bencana kebakaran karna padatnya perumahan namun warganya masih senang tinggal dikelurahan ini.

Kelurahan Bunga Ejayya Beru ini memiliki Prasarana seperti mesjid, gereja, sekolah, intansi pemerintahan, pustu posyandu. Dapat digambarkan dalam tabel sebagai berikut

Tabel 3

Prasarana Kelurahan Bunga Ejayya Beru

PRASARANA	
Mesjid	4
Gereja	-
Sekolah	2
Instansi Pemerintahan	1
Pustu	1
Posyandu	6

Sumber: data kelurahan bunga ejayya beru

4. Profil Kelurahan Barayya Kecamatan Bontoala

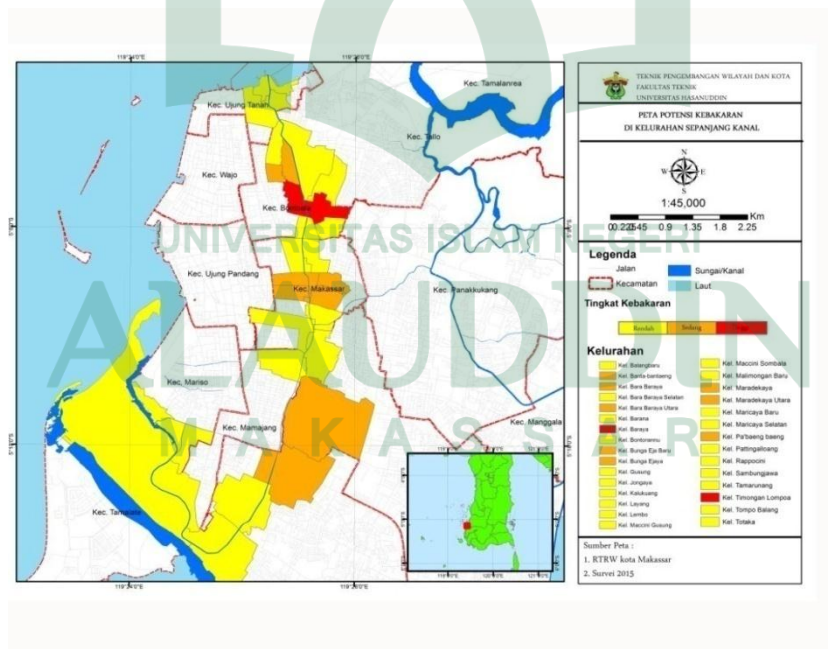

Kelurahan Barayya berada di bagian Kecamatan Bontoala terletak disebalah utara Kota Makassar dengan luas wilayah 2.500 km^2 . Kecamatan Bontoala terletak diantara koordinat 35 Lintang Selatan 42 Bujur Timur. Luas wilayah Kelurahan Barayya 19 ha. Kelurahan Barayya terdiri dari 6 RW dan 22 RT yang terdiri dari 5.385 orang kepala keluarga dan jumlah penduduk laki-laki 2.671 orang dan jumlah penduduk perempuan 2.714. dapat digambarkan dalam tabel sebagai berikut.

Tabel 4

Jumlah Penduduk Kelurahan Barayya

No	Jenis kelamin	Jumlah
1	Laki-Laki	2.671
2	Perempuan	2.714
	Jumlah	5.385

Sumber: data dokumen Kelurahan Barayya Kecamatan Bontoala 2017

Tabel diatas menggambarkan bahwa jumlah penduduk di Kelurahan Barayya pada tahun 2017 berjumlah 5.385 jiwa.

Tingkat pendidikan masyarakat Kelurahan Barayya dimulai dari tidak pernah sekolah, sampai sarjana berdasarkan data tahun 2017. Untuk lebih jelasnya dapat dilihat dalam tabel berikut ini.

Tabel 5

Tingkat pendidikan kelurahan Barayya

No	Tingkat pendidikan	Jenis kelamin	
		L	P
1	Tidak Pernah Sekolah	47	43
2	Pernah Sekolah Tapi Tidak Tamat	9	98
3	Tamat Sd	62	65
4	Tamat Smp	49	203
5	Tamat Sma	202	105
6	D1	19	7
7	D2	25	8
8	D3	72	15
9	S1	90	20

Sumber; Data Kelurahan Barayya 2017

B. Kondisi Sosial Antar Warga di Kelurahan Bunga Ejayya Beru Dengan Warga Kelurahan Barayya Kota Makassar

Sebelum peneliti memaparkan hasil penelitiannya mengenai kondisi sosial antar warga di Kelurahan Bunga Ejayya Beru dengan Kelurahan Barayya Kota Makassar, sebaiknya peneliti akan memaparkan hasil penelitian tentang sebelum terjadinya tawuran dan sesudah terjadinya tawuran di Kelurahan Bunga Ejayya Beru dengan Kelurahan Barayya Kota Makassar.

Terjadinya masalah atau konflik dalam sebuah lingkungan tentunya dipengaruhi pula oleh situasi dan keadaan umum dari lingkungan tersebut. Situasi atau kondisi yang

terdapat di lingkungan hidup saat ini merupakan hasil dari apa yang terjadi pada masa lalu, kejadian pada masa lampau yang berupa peristiwa atau catatan dapat berpengaruh baik ataupun buruk terhadap masyarakat, namun tidak semua catatan dalam sejarah menjadi akar permasalahan terhadap kehidupan saat ini, peristiwa penting telah menjadi catatan sejarah dan memiliki keterikatan sebab akibat terhadap kelangsungan hidup masyarakat. Sejarah menunjukkan bahwa kehidupan masa lalu tidak akan pernah hilang pengaruhnya terhadap kehidupan yang berlangsung saat ini karena sejarah menjadi bagian yang membawa pengaruh besar. Adapun kondisi sebelum terjadinya tawuran sebagai berikut;

1. Kondisi Sosial Antar Warga Sebelum Terjadinya Tawuran Di Kelurahan Bunga Ejayya Beru Dengan Kelurahan Barayya Kota Makassar

Sebelum terjadinya tawuran di jalan Kandeana ini khususnya Kelurahan Bunga Ejayya Beru dengan Kelurahan Barayya ini adalah Kota yang sangat Nyaman jauh dari yang namanya tawuran, begal, narkoba dan lain-lain dan masyarakat disana sangatlah menjunjung tinggi yang namanya Harga diri serta memiliki Solidaritas yang tinggi. Warga disana setiap minggu mengadakan kerja bakti bahkan hampir setiap harinya mereka mengadakan acara kecil-kecilan untuk mempererat tali persaudaraan. Seperti yang dikatakan oleh informan saya yaitu;

Menurut bapak Makajaji, umur 45 tahun, selaku Kepala RT. 002 yang menyatakan bahwa;

“kondisi lingkungan disini sebelum terjadi tawuran kami para tetangga saling menghargai, saling membantu, dan kami juga setiap hari nongkrong bareng

sampai pagi sekalian menjaga kelurahan kami (Ngeronda) bahkan tetangga-tetangga kami disini seperti saudara sendiri.³⁷

Hal serupa juga yang diutarakan oleh Toko Masyarakat Bunga Ejayya Beru Kota Makassar ibu Hj. Sayu Ibrahim, umur 63 Tahun, ketua RT 001/RW 004 menyatakan bahwa;

“Kondisi lingkungan disini kami para ibu-ibu saling menghargai pendapat, dan saling menghormati, kami juga sering mengadakan acara kecil-kecil untuk mempererat tali silaturahmi kami, serta anak-anak kami juga ikut saling menghargai, setiap ada acara yang dilakukan tetangga sebelum tetangga sebelah datang kerumah memanggil kami untuk membantu, kami sudah siap untuk berangkat kerumahnya, pokoknya hubungan kami para lorong-lorong disebalah lebih dari saudara, kami juga ada sebagian memang keluarga kami³⁸ .

Berdasarkan pendapat yang di utarakan informan diatas dapat disimpulkan bahwa, sebelum terjadinya tawuran hubungan mereka lebih dari saudara karna mereka memiliki solidaritas yang tinggi untuk saling tolong menolong sesama tetangga.

Hal serupa juga yang diutarakan oleh Toko Masyarakat Bunga Ejayya Beru Kota Makassar Ibu Malla, umur 30 tahun, selaku ibu rumah tangga, warga Kelurahan Bunga Ejayya Beru menyatakan bahwa;

“Kami disini para ibu-ibu kalau ada kegiatan yang di adakan pasti sangat luar biasa untuk saling membantu, belum dibilang A pasti sudah menolong, pokoknya saya senang tinggal disini. Karna ibu-ibunya disini semuanya pada pengertian³⁹ .

Hal serupa juga yang diutarakan oleh Toko Masyarakat Kelurahan Bunga Barayya Kota Makassar ibu Kartini, Umur 29 tahun, Selaku ibu Rumah Tangga menyatakan bahwa;

³⁷ Makajaji (45 tahun) Kepala RT 002, Informan, *Wawancara*, Kelurahan Barayya Kota Makssar, 10 february 2019

³⁸ Hj. Sayu Ibrahim (63 tahun), Ketua RW 004, Informan, *Wawancara*, Kelurahan Bunga Ejayya Beru Kota Makassar. 10 Februari 2019

³⁹ Malla (30 tahun), Ibu Rumah Tangga, Informman, *Wawancara*, Kelurahan Bunga Ejayya Beru Kota Makassar. 10 Februari 2019

“menurut cerita dari mama saya, mama saya sangat senang tinggal disini katanya semua teman-temannya disini semuanya pada pengertian kalau kami susah pasti ketua RT nya langsung memberikan kami bantuan, dan tetangga kami juga dengan hati yang senang mereka membantu kami dan mencarikan kami solusinya dengan cepat, pokoknya orang disini saling membatu, menghargai sesama dan rajin adakan kegiatan kecil-kecilan⁴⁰

Berdasarkan pendapat yang di utarakan informan diatas dapat disimpulkan bahwa, sebelum terjadinya tawuran hubungan mereka seperti saudara karna mereka semua rajin mengadakan acara kecil-kecil untuk mempererat tali persaudaraan mereka dan saling tolong-menolong sesama tetangga.

Pada tahun 1992 silam pernah terjadi konflik, ceritanya ini bpk alm yang biasa di panggil dengan sebutan Cudding, dia adalah seorang tentara dan memiliki dua anak, satu laki-laki dan satu perempuan, dulunya anak laki-laki alm cudding dipukuli oleh salah satu warga (entah warga dari mana) dan anak ini pulang kerumahnya dan melapor kepada ayahnya, lalu ayahnya ini tidak terima kalau anaknya dipukuli, alm Cudding ini orang yang sangat kaya dan sombong, dia mencari anak yang pengangguran kemudian mendanai anak tersebut untuk melakukan aksi tawuran, sanging banyaknya anak pengangguran di daerah Tallo maka dari itu si alm Cudding tertarik. Si Cuding ini berasal dari daerah Bontoala, dia menyuruh anak Tallo untuk menyerang Bontoala. Kelurahan Bunga Ejayya Beru Kecamatan Tallo sangatlah dekat dengan Kelurahan Barayya Kecamatan Bontoala hanya Got Kecilah yang menjadi perbatasan medan perang antara dua kelurahan ini. Dan pada tahun inilah konflik tawuran dikandea ini mulai terjadi, dan pada tahun 1997 tawuran ini sempat didamaikan, tapi tawuran pada saat itu tidak terlalu di publikasikan, dan tawuran dikandea itu mulai terpecah dan sangat terkenal lagi pada tahun 2011 sampai dengan tahun 2016. tahun 2018 tawurannya tidak terlalu dibesar-besarkan karna orang yang mendanai anak-anak

⁴⁰ Kartini (29 Tahun), Ibu Rumah Tangga, Informan, *Wawancara*, Kelurahan Barayya Kota Makassar. 10 Februari 2019

pengangguran disini sudah meninggal akhir tahun lalu. Dia meninggal karna di tikam dengan seorang lawannya yang sama-sama jago dipasar terong. Dan anak yang mendanai ini menjadi penerusnya, anak ini rela menjual apa saja yang dia miliki untuk melakukan apa saja yang dia inginkan, bisa dibidang tawuran disini adalah tawuran turun temurun akibat dendam dari sang ayah, anak ini sekarang ada dikantor polisi baru beberapa bulan ditangkap akibat penyelenggaraan Narkoba. Jadi sekarang aman-aman saja. Mudah-mudahan tahun 2018 dan seterusnya tidak terulang lagi yang namanya tawuran baik yang kecil apa lagi yang besar. mereka menggunakan senjata busur, batu, bom molotov yang akan dilempari kerumah kami jika rumah lampu kami menyala saat tawuran dimulai, dan kami para ibu-ibu di dalam rumah dalam kegelapan hanya bisa berdoa dan menyediakan air sebanyak mungkin untuk persiapan jika ada rumah yang terbakar, lamanya perang berlangsung tergantung dari petugas keamanan, kalau petugasnya cepat datang maka perang disini cepat juga selesai. Pernah tawuran disini terjadi selama 3 jam karna itu hari perangnya pas hari libur tidak ada polisi yang menjaga, karna dulu biar ada polsek bontoala datang tetapi tidak bisa kesebelah daerah bunga ejayya beru. Karna bunga ejayya beru punya Polsek sendiri. Jadi kalau perang ini mau cepat teratasi harus kedua polsek tersebut hadir⁴¹

2. Kondisi Sosial Antar Warga Setelah Terjadinya Tawuran Di Kelurahan Bunga Ejayya Beru Dengan Kelurahan Barayya Kota Makassar

Tawuran yang terjadi di jalan Kandeja khususnya kelurahan Bunga Ejayya Beru dan Barayya sudah berlangsung lama, tawuran tersebut dimulai pada tahun 1992 silam, pada tahun tersebut terjadi kesalahpahaman yang memicu konflik antara dua kelompok warga Barayya dan Bunga Ejayya Beru yaitu oleh terjadinya pemukulan terhadap

⁴¹ Hj. Sayu Ibrahim (63 tahun), Ketua RW 004, Informan, Wawancara, Kelurahan Bunga Ejayya Beru Kota Makassar. 16 Juli 2018

seorang warga Bunga Ejayya Beru yang dilakukan oleh warga barayya sehingga berbuntut panjang dan diikuti aksi balas membalas. Sejak saat itulah yang menjadi awal penyebab aksi kekerasan berkelanjutan ini, tetapi tawuran pada saat itu belum terlalu terekspos ke media. Pada tahun 1997 kedua kelompok dari kelurahan yang berbeda ini sempat berdamai karna adanya campur tangan Kapolda Sulawesi Selatan. Kemudian, perjanjian damai tersebut tidak berlangsung lama dan perang kembali pecah diawal tahun 2002, dan pada tahun 2013 dapat kembali didamaikan oleh Walikota menjabat saat itu. Tawuran ini terjadi lagi berulang kali sehingga mengakibatkan jatuhnya banyak korban luka dari kedua belah pihak, serta rumah dan fasilitas yang terbakar akibat lemparan bom rakitan.⁴²

Menurut ibu Kartini, umur 29 tahun, selaku Ibu Rumah Tangga yang menyatakan bahwa;

“Kondisi lingkungan setelah tawuran disini seperti kota mati, sangat gelap, lampu dimatikan pada saat tawuran itu terjadi, setelah tawuran terjadi banyak warganya yang mengungsi keluar dari rumahnya, karna merasa takut akan ada tawuran susulan. Anak-anak muda yang terlibat tawuran membuat senjata berupa bom molotov rakitan dari botol-botol bekas. Dan bukan itu saja, mereka juga menggunakan senjata lain berupa busur, batu, rantai sepeda, dan senjata rakitan lainnya. Saya yang warga baru, 5 tahun awal menetap di daerah ini, saya tidak tau peraturan-peraturan disini, yang mana katanya kalau tawuran akan terjadi, kami harus mematikan lampu rumah kami, sebagai tanda kalau rumah kami bukan target pembakaran dan pelemparan bom molotov. Sebelumnya disini pernah ada 3 rumah yang terbakar akibat tawuran dan parahnya tidak ada tanggapan dari pihak berwajib karena tawuran terjadi di hari libur. Kondisi masyarakat sini setelah tawuran baik-baik saja, dan melanjutkan kegiatan sehari-hari seolah tawuran tidak pernah terjadi.⁴³

⁴² Makajaji (45 Tahun), Kepala RT 002, Inforaman, Wawancara, Kelurahan Barayya Kota Makassar, 13 Juli 2018

⁴³ Kartini (29 tahun), ibu Rumah Tangga, informan, *Wawancara*, Kelurahan Barayya Kacamatan Bontoala Kota Makassar, 13 juli 2018

Berdasarkan pendapat yang diutarakan informan diatas dapat disimpulkan bahwa, saat tawuran terjadi, warga sekitar yang sudah terbiasa dengan kejadian ini, akan mematikan lampu rumah mereka untuk mengamankan rumah dari serangan, atau memilih mengungsi keluar dari daerah tersebut untuk sementara waktu. Tawuran dilakukan oleh anak-anak muda daerah tersebut dengan berbekal senjata rakitan dari bahan-bahan bekas dan beberapa benda lain yang bisa digunakan sebagai senjata. Namun, dari seringnya tawuran terjadi, warga pun terbiasa dan setelah kejadian pun, warga kembali melakukan aktivitasnya seperti biasa.

Hal serupa juga yang diutarakan oleh bapak Nurlan, 43 tahun, Kepala RT 001 yang menyatakan bahwa

“Kondisi dilingkungan Barayya setelah terjadinya tawuran biasanya kebanyakan warga dari luar takut masuk kedaerah kami, apa lagi supir taxi, bentor, dan lain-lainnya. Kondisi Masyarakatnya biasa-biasa saja, langsung melakukan kegiatan seperti biasanya, warga disini menanggapnya tidak pernah terjadi karna sudah terbiasa melihat tawuran, bahkan terkesan bosan dengan tawuran yang terjadi dan mengannnggap hal tersebut sebagai kegiatan sehari-hari anak muda yang tidak punya kerjaan, dampak paling terasa adalah pada lorong sebelah (lorong 3 atau 4) apalagi reaksi dari para warga yang belum lama tinggal di daerah ini yang histeris dan lari ketakutan, sedangkan untuk warga lama malah santai dan hanya duduk tenang di rumah pada saat kejadian , dan sudah mengerti apa yang harus dilakukan saat tawuran terjadi seperti mematikan lampu. Sedangkan anak muda daerah tersebut memiliki solidaritas tinggi hingga ikut turun tangan membantu penyerangan”⁴⁴

Berdasarkan pendapat yang diutarakan informan diatas dapat disimpulkan bahwa, reaksi yang diberikan oleh warga terhadap tawuran berbeda-beda, dari warga luar (misal supir kendaraan umum) yang ketakutan melintas di daerah tersebut. Warga dari daerah yang berseteru juga berbeda-beda, tergantung dari lamanya mereka menetap di daerah tersebut. Warga lama yang sudah santai dan terkesan bosan dengan kejadian ini, dan sudah mengetahui langkah-langkah yang sebaiknya mereka lakukan,

⁴⁴ Nurlan (43 tahun), Kepala RT 001, informan, *Wawancara*, Kelurahan Barayya Kecamatan Bontoala Kota Makassar, 14 juli 2018

juga reaksi warga baru yang histeris dan lari ketakutan. Mereka, warga muda daerah tersebut, yang mengutamakan solidaritas bahkan dalam hal negatif seperti tawuran.

Hal serupa juga yang diutarakan oleh Ibu Malla, 30 tahun, yang menyatakan bahwa;

“Tawuran disini dimulai oleh salah satu seorang anak tentara dipukuli oleh warga tallo sehingga anak ini pulang kerumahnya dan melaporkan kepada ayahnya, kemudian ayahnya ini seorang tentara yang bisa dibilang sombong tidak terima anaknya dipukuli, kemudian sang Ayah ini mencari pemuda yang tidak memiliki pekerjaan kemudian pemuda ini dibayar untuk melakukan perkelahian, kemudian anak muda yang pengganggu ini berasal dari kelurahan Tallo. Kemudian pemuda ini setelah dibayar dia langsung menyiapkan benda-benda yang akan dipakai saat perang malam hari tiba, dan pemuda dari kelurahan tallo ini menyerang ke kelurahan barayya yang terdekat saja dari rumah mereka, kelurahan Baraya dengan kelurahan Tallo itu bertetangga hanya sebuah Got yang menjadi perbatasan antar kelurahan ini, Tapi karna boss yang mendanai ini tawuran sudah meninggal akhirnya tahun ini 2018 semoga tidak terulang lagi, dan kondisi setelah tawuran disini sangatlah sepi, warganya kebanyakan melakukan kegiatannya masing-masing dan sebagian juga warga keluar mengungsi dirumah keluarganya, kondisi Lingkungan Bunga Ejayya Beru setelah terjadi tawuran sangat sepi,sunyi selama 3 hari,banyak warga pergi mengungsi dirumah keluarganya,kalau kondisi masyarakat dalam sini semuanya seperti biasa-biasa saja mereka semua akrab, seolah-olah tidak terjadi tawuran”⁴⁵.

Berdasarkan pendapat yang diutarakan informan diatas dapat disimpulkan bahwa, seperti penuturan informan lain sebelumnya, sumber masalah penyebab awal masalah antara kedua daerah adalah masalah pribadi seorang ayah yang membalaskan dendam untuk anaknya yang dilukai orang lain. Sang ayah yang kebetulan berprofesi sebagai seorang tentara ditambah kepribadiannya yang keras, memicu aksi yang telah menjadi masalah di daerah ini selama bertahun-tahun, bahkan setelah si tentara sudah meninggal dunia, dan setelah terjadi tawuran warga disana biasa-biasa saja.

⁴⁵ Malla, (30 Tahun), Ibu RT, Informan, *Wawancara*, Kelurahan Bunga Ejayya Beru Kota Makassar, 16 Juli 2018

Hal serupa juga di utarakan oleh Gaffar, Pemuda Bunga Ejayya Beru menyatakan bahwa;

“Tawuran disini sebenarnya masalah pribadi, karna mereka disini mempunyai teman-teman pergaulan (kelompok) sehingga masalah tersebut diperbesar-besarkan, awalnya yang terkena masalah hanya satu orang saja akan tetapi yang terkena masalah disini pulang ke rumahnya dan memanggil kawan-kawannya untuk melakukan balas dendam, ironisnya warga disini tidak mencari pelakunya justru rumahnya orang yang dia lempari batu, jadi kami disini satu lorong kena semua. dan kami juga tidak bisa tinggal diam jika rumah kami dilempari batu dan kebanyakan warganya kabur dan meninggalkan rumahnya untuk beberapa hari.”⁴⁶

Berdasarkan pendapat yang diutarakan informan diatas dapat disimpulkan bahwa, masalah yang seharusnya bisa diselesaikan secara pribadi malah dilakukan dengan penyerangan terhadap rumah-rumah di daerah yang mereka anggap musuh dan berakhir dengan permusuhan antar daerah yang berkelanjutan selama bertahun-tahun.

C. Dampak yang muncul dari adanya tawuran antar warga di Kelurahan Bunga Ejayya Beru dan Kelurahan Barayya.

Segala hal yang berupa tindakan ataupun ucapan pasti menimbulkan akibat atau dampak terhadap kehidupan, seperti halnya sebuah konflik yang sudah menjadi pelengkap dalam menjalani kehidupan masyarakat, tidak ada satu masyarakat pun yang tidak pernah mengalami konflik antar anggotanya dengan kelompok masyarakat lainnya. Konflik akan hilang bersamaan dengan hilangnya masyarakat itu sendiri. Konflik tentunya membawa dampak positif dan negatif bagi masyarakat. Salah satu konflik dan kekerasan yaitu Tawuran yang terjadi di Kelurahan Bunga Ejayya Beru dengan Kelurahan Barayya Kota Makassar, membawa pengaruh besar dalam kehidupan masyarakat. Dampak yang diakibatkan oleh konflik seringkali didominasi

⁴⁶ Gaffar (25 tahun), informan, *Wawancara*. Pemuda Kelurahan Bunga Ejayya Beru Kota Makassar. 13 Juli 2018

oleh dampak negatif, tergantung dari jenis konflik yang terjadi di masyarakat. Adapun dampaknya sebagai berikut;

1) Dampak Negatif

Adapun dampak Negatif dari aksi tawuran di Kelurahan Bunga Ejayya Beru dengan Kelurahan Barayya Kota Makassar yaitu;

Menurut Bapak Dafid, umur 30 tahun, pengrajin mengatakan bahwa:

“Konflik dan kekerasan khususnya tawuran yang terjadi di Kelurahan Bunga Ejayya Beru dengan Kelurahan Barayya Kota Makassar ini tidak ada hentinya dari tahun ketahun. Mereka menunjukkan kekuatan mereka melalui cara mereka masing-masing sebagai bentuk tantangan ataupun perlawanan. Tentunya semua itu memberikan perubahan dalam kehidupan masyarakat. Rasa ingin memiliki atau berkuasa begitu sangat menguasai mereka. Konflik dan kekerasan ini memberikan dampak negatif kepada masyarakat lainnya diantaranya: *Satu*, Rusaknya persaudaraan antara dua kelurahan ini. *Dua*, Adanya perubahan kepribadian diri individu. *Tiga*, Adanya kekerasan fisik, *Keempat*. Banyaknya fasilitas yang rusak. *Kelima*, Timbul kebencian terhadap para pemuda yang terlibat”.⁴⁷

Berdasarkan pendapat yang diutarakan informan diatas dapat disimpulkan bahwa, konflik dan kekerasan khususnya tawuran yang terjadi di Kelurahan Bunga Ejayya Beru dengan Kelurahan Barayya Kota Makassar ini tidak ada hentinya dari tahun ketahun dan telah dijadikan aksi unjuk adu kekuatan, sarana menantang diri dan memperluas kekuasaan yang hanya berdampak merusak perdamaian antar warga negara, menimbulkan dendam, kebencian, kekerasan dan merusak fasilitas yang ada.

⁴⁷ Dafid (30 tahun), Pengrajin, Informan, *Wawancara*, Kelurahan Bunga Ejayya Beru Kota Makassar. 16 Juli 2018

Hal serupa juga yang diutarakan oleh Toko Masyarakat Kelurahan Bunga Ejayya Beru yaitu Asminullah dan Dilan 25 tahun, yang menyatakan bahwa;

“Dampak negatif dari tawuran ini adalah. *Satu*, Mejelekan Orang Lain; sering kali pemuda disini awalnya bercanda saling ejek-mengejek sehingga membuat orang lain tersinggung dan warga disini rata-rata orangnya Sensitif. *Dua*, Solidaritas; kebanyakan para pemuda ikut-ikutan tawuran karna di ajak, jika salah satu dari temannya mengajak ikut tawuran kemudian si teman ini menolak maka dia akan dibilang “ga Solid” anak-anak disini sangat salah akan arti solidaritas. Mereka pikir, mati bersama merupakan Solidaritas. *Ketiga*, Melukai diri sendiri. *Keempat*, Dapat hukuman dari aparat Hukum/Masuk penjara akibat ikut-ikutan tawuran.⁴⁸

Berdasarkan pendapat yang diutarakan informan diatas dapat disimpulkan bahwa, tawuran hanya berdampak buruk berupa timbulnya rasa benci dengan saling menjelekan, dan menghilangkan rasa solidaritas antar daerah dan mengelompokkan warga-warga kedalam paham solidaritas yang lebih sempit. Juga berdampak melukai diri sendiri dan membahayakan orang lain. Namun disisi lain mempererat hubungan antar warga di dalam kelompok masing-masing, dan sebagai sarana melampiaskan rasa frustrasi dan stres dengan aksi kekerasan tersebut.

2) Dampak Positif

Adapun dampak positifnya dari aksi tawuran di Kelurahan Bunga Ejayya Beru dengan Kelurahan Barayya Kota Makassar yaitu;

Menurut Asminullah, umur 25 tahun, Toko Pemuda warga Kelurahan Bunga Ejayya Beru Kota Makassar mengatakan bahwa;

“Setiap ada perkelahian disini tidak hanya dampak negatif saja yang muncul tapi ada juga sisi positif, *pertama* menumbuhkan rasa kebersamaan yang dulunya kita hanya sibuk dengan kegiatan sendiri-sendiri dengan adanya tawuran kita bisa berkumpul, *kedua* beban fikiran, masalah, emosi dan lain-lain

⁴⁸ Asminullah dan Dilan, Informan, *Wawancara*. Kelurahan Bunga Ejayya Beru Kecamatan Tallo Kota Makassar 16 Juli 2018

bisa tersalurkan dan lega, sebagaimana masalah yang ada dalam diri kita bisa dilampiaskan kepada lawan dari pada menjadi gila sendiri akibat dipendam⁴⁹

Hal serupa juga yang diutarakan oleh Toko Pemuda Masyarakat Kelurahan Bunga Ejayya Beru yaitu Iqbal 23 tahun, menyatakan bahwa;

“Dampak positif tawuran ini.. “dapat meningkatkan rasa solidaritas diantara kelompok, misalnya apabila terjadi perkelahian antar kelompok, anggota-anggota dari setiap kelompok ini bersatu untuk menghadapi lawan kelompoknya. Munculnya pribadi yang kuat dan tahan uji menghadapi berbagai situasi konflik. Perubahan kepribadian individu misalnya muncul rasa dendam, benci”⁵⁰.

Berdasarkan pendapat yang diutarakan informan diatas dapat disimpulkan bahwa, tidak berbeda jauh dari pendapat sebelumnya, aksi tawuran ini diakui informan sebagai alat untuk memperkuat solidaritas dan pemersatu antar kelompok minor di dalam daerah-daerah berseteru, yang melahirkan rasa benci dan dendam yang merubah kepribadian para pelaku kekerasan.

Hal serupa juga diutarakan oleh Dilan, umur 21 tahun.

“saya warga dari antang dulu sering bergaul di daerah tersebut, setiap ada perkelahian di kelurahan barayya atau bunga ejayya beru, saya selalu ikut terlibat demi teman/sahabat, saya tanpa berfikir panjang untuk ikut terlibat, setelah ikut terlibat saya berfikir ternyata tawuran juga memiliki sisi positif yaitu, *pertama* menumbuhkan rasa kebersamaan yang dulunya sibuk dengan kegiatan sendiri-sendiri dengan adanya tawuran kita bisa berkumpul walaupun itu hanya sehari, *kedua* beban pikiran, emosi bisa merasa lega karna kita bisa lampiaskan kepada lawan.⁵¹

Berdasarkan pendapat yang di utarakan oleh informan diatas dapat disimpulkan bahwa, tawuran hanya berdampak buruk berupa timbulnya rasa benci dengan saling menjelekkkan, dan menghilangkan rasa solidaritas antar kelurahan dan

⁴⁹ Asminullah (25 tahun), informan, Wawancara, Kelurahan Bunga Ejayya Beru Kota Makassar. 10 Februari 2019

⁵⁰ Iqbal 23 Tahun, Informan, *Wawancara*. Kelurahan Bunga Ejayya Beru Kota Makassar. 16 Juli 2018

⁵¹ Dilan (21 tahun) informan, *wawancara*, Kelurahan Bunga Ejayya Beru Kota Makassar. 10 Februari 2019

mengelompokkan warga-warga kedalam paham yang lebih sempit serta melukai diri sendiri dan orang lain. Namun disisi lain mempererat hubungan antar warga di dalam kelompok masing-masing, dan sebagai sarana untuk melampiaskan rasa dengan aksi kekerasan tersebut.

Berdasarkan Uraian diatas dapat di simpulkan bahwa, Konflik dan Kekerasan Tawuran di Kelurahan Bunga Ejayya Beru dengan Kelurahan Barayya sebagai berikut;

Satu, Bentrok/Tawuran antar kelompok di dua kelurahan ini pada tahun 1992-1997, tapi pada saat itu tawuran belum dipublikasikan, tawuran di Kande ini sudah banyak kali didamaikan. Akan tetapi tawuran tersebut masih saja terulang sampai sekarang ini.

Dua, Kondisi lingkungan disana Sangatlah Suram 3 hari berturut-turut setelah terjadinya tawuran. Dan kondisi masyarakat disana sangatlah biasa-biasa saja (Normal) seolah-olah tidak pernah terjadi tawuran.

Tiga, tawuran disana bisa dibilang, perkelahian yang direncanakan akibat dendam lama dan mereka menyiapkan Senjata. Dan pada saat tawuran berlangsung warga disana tinggal mengambil Batu, Busur, Bom Meletov, dan lain-lain.

Empat, Tawuran disana berlangsung paling lama 2 jam. Tergantung dari Polsek. Jika Petugas Polisi datangnya terlambat maka perang tersebut berlangsung lama dan mengakibatkan Bom Meletov terjadi.

Lima, Semua Polsek dari daerah harus tiba jika daerah masing-masing berkelahi, jika hanya satu saja Polsek yang datang maka tawuran tersebut tetap berlangsung karna saking banyaknya warga yang bertarung polisi tidak dapat mengatasinya.

D. Faktor-faktor apa saja yang menyebabkan Tawuran di Kelurahan Bunga Ejayya Beru dengan Kelurahan Baraya Kota Makassar

Anggota kelompok didalam masyarakat biasanya terdiri dari berbagai macam individu yang berbeda-beda dalam beberapa segi. Mereka terdiri dari tua-muda, kaya-miskin, bangsawan-bukan bangsawan, ilmuwan-bukan ilmuwan, pelajar tinggi dan orang awam. Dalam kenyataanya sering terjadi hubungan individu dengan individu atau hubungan individu dengan kelompok didalam memenuhi kebutuhan hidupnya mengganggu orang lain. Tawuran yang sering terjadi didalam masyarakat bukanlah suatu keadaan yang berdiri sendiri, tawuran timbul karna adanya sebab dan tiap-tiap sebab dan ditanggung dengan cara-cara tertentu.

Adapun faktor yang terjadi di Kelurahan Bunga Ejayya Beru dan Kelurahan Barayya, yang peneliti wawancarai yaitu: Rastina R, usia 25 Tahun, pekerjaanya sebagai Mentor, menyatakan bahwa;

“Tawuran di kelurahan Baraya disebabkan oleh beberapa faktor antara lain, *satu* faktor ekonomi, banyak warga kelurahan Baraya yang berekonomi rendah karna pengangguran dan mereka terlibat pergaulan, *kedua* faktor pendidikan , banyak warga kelurahan baraya yang sama sekali tidak pernah mengenyam pendidikan sehingga mereka tidak paham mengenai pendidikan, moral serta masalah hukum, *ketiga* faktor lingkungan, kelurahan baraya merupakan daerah yang kumuh dan padat penduduknya sehingga terjadi pergaulan yang tidak sehat dan terlibat dalam konflik tawuran⁵²”.

Berdasarkan pendapat yang diutarakan informan diatas dapat disimpulkan bahwa, faktor-faktor yang melatar belakangi tragedi ini, berpusat pada kondisi tempat tinggal dan masyarakatnya. Faktor ekonomi rendah yang mendorong masyarakatnya mudah melakukan aksi kekerasan demi uang, ditambah latar pendidikan yang tidak

⁵² Rastina (25 tahun), Mentor, Informan, *Wawancara*, Kelurahan Barayya Kecamatan Bontoala Kota Makassar, 18 Juli 2018

mendukung mereka berpikir cerdas dan menghindari aksi kekerasan yang tidak perlu, serta faktor lingkungan yang kumuh dan padatnya penduduk yang menyebabkan banyaknya pergaulan yang rawan kekerasan.

Hal serupa juga yang diutarakan oleh Toko Masyarakat Kelurahan Bunga Ejayya Beru yaitu Wahyudi, 25 tahun, yang menyatakan bahwa

“Sebenarnya penyebab terjadinya tawuran di Kelurahan ini hanyalah masalah dendam dan sakit hati, seorang warga kelurahan Bunga Ejayya Beru melakukan pemukulan di kelurahan Baraya. Sehingga warga kelurahan Baraya tidak menerima dirinya dianiaya, lalu membesar-besarkan masalah tersebut dan saling balas dendam hingga melibatkan warga dari kedua Kelurahan untuk terlibat Tawuran (Perkelahian Kelompok dan berbuntut panjang sampai sekarang ini.⁵³

Berdasarkan pendapat yang diutarakan informan diatas dapat disimpulkan bahwa, penanganan masalah pribadi yang tidak dilakukan dengan baik dan cerdas, yang melahirkan dendam berkelanjutan antar warga dari kedua daerah tersebut yang sebenarnya tidak ada hubungannya dengan akar masalahnya.

Hal serupa juga diutarakan oleh bapak Abduh menyatakan bahwa;

“Tawuran disini “disebabkan oleh masalah anak-anak yang tidak ada pekerjaannya, mereka disini selalu mencari masalah. Dan baru-baru ini terjadi perkelahian antar 2 kelurahan ini, ya cuman masalah kesalahpahaman saja, tetap saja dibesar besarkan, sampai-sampai anak anak disini mereka memanggil semua kawan-kawannya untuk terlibat tawuran, dan itu juga kawan-kawan, mereka tidak berfikir sebelum mengambil tindakan”⁵⁴

Berdasarkan pendapat yang diutarakan informan diatas dapat disimpulkan bahwa, tingginya tingkat pengangguran di kedua daerah ini memperluas kemungkinan mereka untuk selalu mencari masalah yang dapat memicu aksi kekerasan lainnya dan

⁵³ Wahyudi (25 Tahun), Informan, *Wawancara*, Kelurahan Bunga Ejayya Beru Kecamatan Tallo Kota Makassar, 18 Juli 2018

⁵⁴ Abduh (29 Tahun), Informan, *Wawancara*, Kelurahan Bunga Ejayya Beru Kecamatan Tallo Kota Makassar, 16 Juli 2018

kesalahpahaman yang tidak ada habisnya serta solidaritas pertemanan mereka terlalu tinggi.

Begitu juga yang dikatakan oleh Rasnia, Usia 24 Tahun menyatakan bahwa;

“Tawuran di kelurahan barayya ini biasanya disebabkan oleh masalah sepele saja kemudian dibesarkan-besarkan, karna emosi mereka yang tidak bisa dikontrol, sehingga menimbulkan perkelahian, mereka pikir dengan berkelahi maka semuanya sudah hilang⁵⁵”

Berdasarkan pendapat yang diutarakan informan diatas dapat disimpulkan bahwa, penyebab lain melebarnya masalah ini juga adalah masalah karakter. Kurangnya pengendalian emosi menyebabkan karakter yang meletup-letup dan menganggap kekerasan sebagai pelampiasan yang membuat mereka lebih lega.

Begitu juga yang dikatakan Oleh Dilan, Usia 21 Tahun menyatakan bahwa;

“tawuran disini terjadi, karna kita sebagai teman yang sejati harus saling tolong-menolong sesama teman kita, walaupun kita sempat berfikir kalau perkelahian itu bukan hal yang baik, terkadang kawan kita menCap diri kita kalau tidak menolong dikirain kita bukan kawan yang baik, maka dari itu biasanya kami bertindak tanpa berfikir panjang, asalkan ada perkelahian semua hal-hal yang memberatkan dalam fikiran bisa terlampiasakan dengan memukul lawan”⁵⁶

Berdasarkan pendapat yang diutarakan informan diatas dapat disimpulkan bahwa, solidaritas dalam berteman semakin kuat, karna tanpa berfikir panjang mereka tetap menolong.

Berdasarkan hasil wawancara dari Informan diatas dapat disimpulkan bahwa tawuran yang terjadi di dua Kelurahan ini yaitu; Faktor Ekonomi karna banyak warga kelurahan Bunga Ejayya Beru dengan Barayya yang berekonomi rendah karna tidak

⁵⁵ Rasnia (24 Tahun), Informan, *Wawancara*, Kelurahan Barayya Kota Makassar, 15 Juli 2018

⁵⁶ Dilan (21 tahun), Informan, *Wawancara*, Kelurahan Bunga Ejayya Beru Kota Makassar, 16 Juli 2018

memiliki pekerjaan sehingga terjadi pergaulan yang tidak sehat yang berdampak kepada perkelahian Kelompok warga. Faktor Pendidikan juga berdampak terhadap kejahatan perkelahian kelompok, karna banyak warga tidak mengenyam pendidikan sehingga mereka tidak paham mengenai norma, moral, agama, dan hukum. Faktor Lingkungan, kelurahan Baraya ini memiliki jumlah penduduk yang padat dan kumuh.

Setelah mengetahui faktor-faktor penyebabnya tawuran polisi dan lurah sempat mendamaikan kedua warga kelurahan ini, dan dii tengah periode damai setelah di damaikan oleh Kapolda Sulselbar, kedua kelompok tersebut sepakat untuk melakukan gencatan senjata di Mapolda Sulawesi Selatan. Sementara itu, Kapolda Sulselbar, berharap dengan perdamaian ini warga tidak lagi melakukan tindakan yang dapat merugikan lingkungan sekitarnya. Tawuran yang kembali pecah pada tahun 2013, dan pada tahun inilah tawuran terbilang sangat parah karena kedua pihak tersebut melemparkan sejenis bom rakitan kedalam rumah warga yang tidak bersalah, hingga rumah-rumah tersebut ikut terkabar. Pemerintah Kota Makassar pun telah berkali-kali mendamaikan dua kelompok warga yang bertetangga ini. Namun upaya tersebut tidak pernah berhasil mendamaikan mereka dalam waktu yang lama. Namun pada tahun 2015, kekerasan tersebut sempat diredam dengan adanya campur tangan dari Kapoldatabes, dan Walikota Makassar. Kondisi dan situasi di jalan Kandeia ini khususnya Kelurahan Bunga Ejayya Beru dengan Kelurahan Barayya saat ini yang rawan akan konflik tawuran ternyata sudah dipengaruhi oleh catatan sejarah panjang pada masa lampau⁵⁷.

⁵⁷ Sarbini, Pak Lurah, Informan, *Wawancara*, Kelurahan Bunga Ejayya Beru Kota Makassar, 13 Juli 2018

BAB V

PENUTUP

A. Kesimpulan

Dari penelitian yang penulis lakukan, maka dapat diambil beberapa kesimpulan yaitu:

1. Kondisi Tawuran yang terjadi di perbatasan antara Kelurahan Baraya dengan Kelurahan Bunga Ejayya Beru, didasari oleh masalah pribadi yang diawali oleh kesalahpahaman antara warga Kelurahan Baraya dengan warga Kelurahan Bunga Ejayya Beru. Sehingga menimbulkan aksi balas dendam dan timbul tawuran berkelanjutan yang melibatkan warga Kelurahan Baraya dengan Warga Kelurahan Bunga Ejayya Beru. Sehingga setelah terjadinya tawuran banyak warga dari luar takut memasuki kelurahan tersebut dan sebagian pula warga dari dalam keluar mengungsi dan berpindah tempat tinggal.
2. Beberapa dampak yang ditimbulkan dari akibat tawuran di Kelurahan Bunga Ejayya Beru. ini sangatlah merugikan bagi pihak warga yang tidak terlibat kemudian ia terkena dampaknya.
3. Beberapa faktor yang menyebabkan warga di Kelurahan Bunga Ejayya Beru diantaranya; masalah anak-anak yang tidak sekolah (pengangguran), kekayaan dan kekuasaan yang di salah gunakan, serta kurangnya pengendalian emosi para warganya.

B. Saran

Saran yang dikemukakan berdasarkan kesimpulan dan keterbatasan peneliti tentang Konflik dan Kekerasan tawuran di Kelurahan Bunga Ejayya Beru dengan Kelurahan Barayya Kota Makassar adalah sebagai Berikut:

1. Orang tua harus berperan aktif dalam hal menerapkan pola asuh yang baik bagi para remaja, dan bisa memahami psikologis remaja supaya remaja bisa terarah dengan baik. Kemudian Orang tua harus membimbing anaknya dengan menggunakan pola asuh otoritatif sehingga tumbuh kembang emosi anak dapat terkendali, dengan mempertimbangkan pengaruh lingkungan dan pertumbuhan karakter anak bertahap.
2. Pemerintah dan pihak kepolisian harus ikut andil dalam menangani permasalahan yang dihadapi di dalam rukun berwarga negara khususnya warga yang terlibat tawuran dan kekerasan, misalnya memberikan penyuluhan dan sosialisasi terhadap dampak-dampak yang ditimbulkan oleh tindak kekerasan ini pada kehidupan sehari-hari. Pihak kepolisian juga diharapkan rutin melakukan patroli baik siang hari maupun malam hari di Kelurahan Baraya dengan Kelurahan Bunga Ejayya Beru sebagai tindak pengawasan dan pencegahan, serta menempatkan anggota berwajib di Pos Penjagaan di Jl. Kande III (Perbatasan) dengan pertimbangan bahwa daerah tersebut merupakan daerah rawan dengan adanya Konflik kekerasan, untuk mengantisipasi dan sebagai tanggap cepat untuk aksi tawuran yang akan atau sedang berlangsung, olehnya itu peran aktif dari pihak kepolisian sangatlah berpengaruh untuk mengendalikan dan mengurangi tindak kekerasan di dalam masyarakat.

DAFTAR PUSTAKA

- Al-Qur'an Al-Karim dan Terjemahan. *Departemen Agama RI. ADZ-DZIKRAA*, Bandung: Angkas. 1991
- Adi, Rianto. 2004. *Metodologi Penelitian Sosial dan Hukum* . ED. I; Jakarta: Granit
- Chang, 2011. *International Encyclopaedia of The Sosial Sciences*. (Vol. III . Private International Law.
- Creswell, W. John. 2010. *Research Design Pendekatan Kualitatis, kuantitatif, dan nixed*. Yogyakarta: Pustaka Pelajar.
- Dwi Sembodo Aji. 2017. “*Kontrol Sosial Keluarga dan Kekerasan kolektif (studi kasus keterlibatan Pemuda dalam Tawuran Warga di Johar Baru Jakarta Pusat)*”. *Jurnal, Sosiologi* Vol.22, no 2, juli, h. 159-184.
- Hartomo. H, dkk. 2011. *Ilmu Sosial Dasar*. Edisi ke-1, Cet.8 . Jakarta: PT Bumi Aksara,
- Hamzah, Andi. 1993. *Hukum Acara Pidana Indonesia*, Edisi.2. Sinar Grafika, Jakarta,
- Haryanto. Sindung. 2016. *Spektrum Teori Sosial dari Klasik Hingga PostModern*. Cet. III. Jogjakarta: Ar-Ruzz Media.
- Idrus, Muhammad . 2009. *Metode Penelitian Ilmu Sosial*. Yogyakarta: Erlangga,
- Ismail, Ilyas , Muhammad. 2015 . *Metodologi Penelitian Pendidikan; Dasar-dasar, Teknik dan Prosedur* . Cet.I; Makassar: Alauddin University Press
- Idrus, Muhammad. 2009. *Metodologi Penelitian Ilmu Sosial; Pendekatan Kualitatif dan Kuantitatif* ED. II; Erlangga: Jakarta,
- Moleong. J. Lexi . 1997. *Metodologi Penelitian Kualitatif*. Bandung, PT. Remaja Rosdakarya.

- Narwoko, J.Swi & Bagong Suryanto, 2011. *Sosiologi Tesk Pengantar dan Tarapan*, Edisi ke-4, cet.ke-5; Jakarta: Kencana
- Nata, Abuddin. 2001. *Metodologi Studi Islam* . Cet.6, PT. Raja Grafindo. Jakarta
- Susan, Novri M.A, 2014. *Sosiologi Konflik*, Edisi Revisi Surabaya. Pranada Media Grup (Kencana).
- Susan. Novri MA, 2014. *Pengantar Sosiologi Konflik dan Isu-Isu Konflik Konteporer*, Edisi Revisi Surabaya. Pranada Media Grup (Kencana)
- Setiadi. Elly M. Dan Usman Kolip. *Pengantar Sosiologi Pemahaman Fakta dan Gejala Permasalahan Sosial Teori, Aplikasi, dan Pemecahannya*. Jakarta: Kencana. 2011
- Sugiyono, Dr. 2016. *Metode Penelitian Kuantitatif, Kualitatif dan R&D*., Bandung, Alfabeta.
- Tabah, Anto. *Polisi, Budaya & Politik*. Klaten. CV. Sahabat. 1996
- Tabah, Anton. 1991. *Menatap dengan Mata Hati Polisi Indonesia*. Jakarta: PT Gramedia Pustaka Utama.
- Prana Perdana. 2005. “ *Perkelahian Antar Warga Desa (studi kasus di Dukuh Pemulihan dan dukuh Sekardoja Desa Pamulihan Kecamatan Larangan Kabupaten Brebes)*”. SKRIPSI, Program Gelar Sarjana Pendidikan dan Kewarganegaraan, Universitas Negeri Semarang
- Yanuardy, Dian . 2011. *Dinamika Konflik dan Kekerasan di Indonesia*. (Institusi Titian Perdamaian. Jakarta Pusat

Referensi lain:

boedioetomo145.blogspot.com/2014/01/pengertian-tawuran.html. diakses pada tanggal 02 juni 2018. jam 09.30
<https://ratnandoet.wordpress.com/konflik-sosial/>

<http://www.google.com/amp/s/kbbi.web.id/pemuda.html>. diakses pada tanggal 19 januari 2018. Jam 08.55

Pemikiran Johan Galtung tentang Kekerasan Dalam Perspektif Femenisme.

Journal.umy.ac.id

Tawuran Remaja sma70 vs sma6 Jakarta. <https://www.slideshare.net>. diakses pada tanggal 19 januari 2018. Jam 08.55

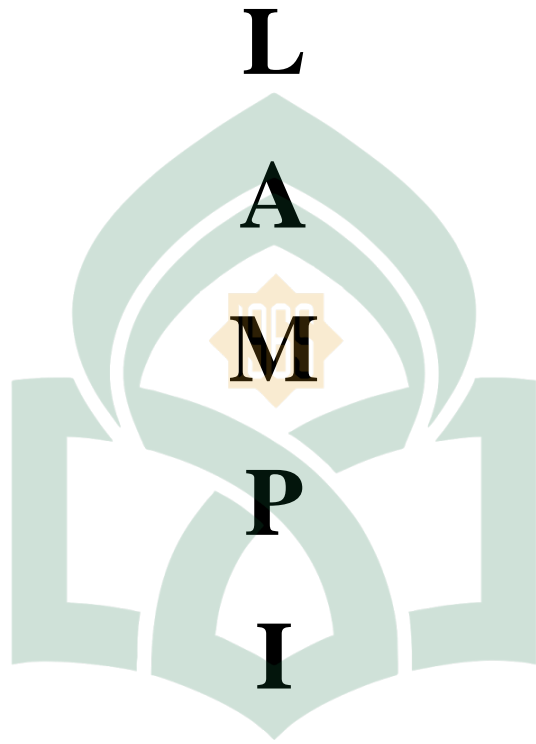

UNIVERSITAS ISLAM NEGERI
ALAUDDIN
MAKASSAR

N

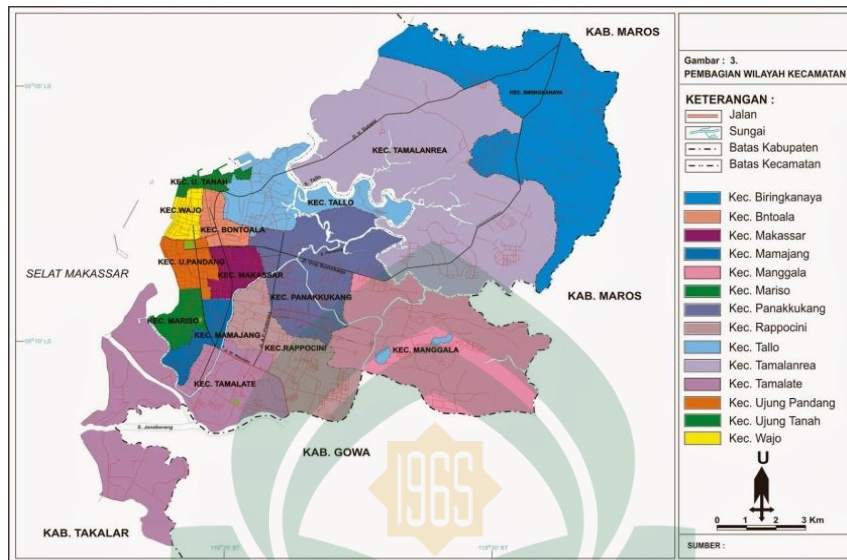

GAMBAR 1. PETA KOTA MAKASSAR

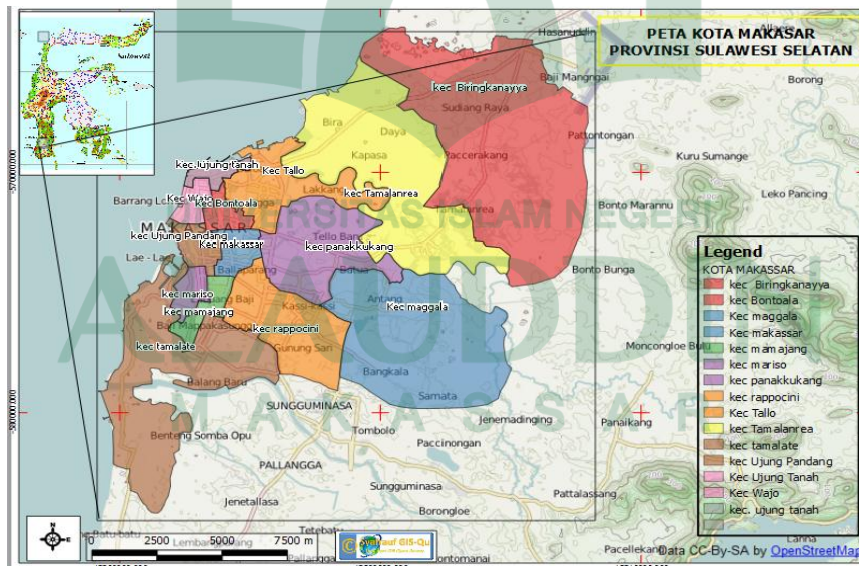

GAMBAR 2. PETA SEMUA KELURAHAN DI KOTA MAKASSAR (KHUSUSNYA KACAMATAN BONTOLAALA DENGAN TALLO)

Gambar 3



**Wawancara dengan Ketua RT 002 Barayya.
Jumat,13/07/2018. Pukul 13:51**

GAMBAR 4



**Wawancara Dengan Ketua Rt.001/004 Bunga Ejayya Beru,
Jumat 13/07/2018. Pukul 14.54**

GAMBAR 5



**Foto Wawancara dengan Masyarakat Barayya, Jumat
13/07/2018 Pukul 14.06**

GAMBAR 6.



**Wawancara dengan bpk. Abduh Masyarakat Bunga Ejayya Baru
Jumat. 13/07/2018**

Gambar 7



**Wawancara dengan Pemuda Masyarakat kelurahan Bunga
Ejayya Beru. Senin,16/07/2018**

Gambar 8



**Lorong Rumah Masyarakat Yang Terkena Dampak Dari Tawuran
Rw 004 Kelurahan Bunga Ejayya Beru. Jumat, 13/07/2018**

GAMBAR 9



Lokasi Perkelahian (Medan Tempur), Pertigaan Jalan Antara Barayya Yang Berada Di Posisi Selatan, Sedangkan Bunga Ejayya Berada Diposisi Barat Dan Bunga Ejayya Beru Yang Berada Diposisi Utara, Jumat 13/7/2018 Pukul 15:05

GAMBAR 10



Peta Lokasi Tawuran Antara Kelurahan Barayya Dengan Kelurahan Bunga Ejayya Beru, Jumat 13/7/2018

GAMBAR 11



**Masyarakat Kandeia Khususnya Kelurahan Barayya Dengan
Bunga Ejayya Beru (Pemuda) Yang Sementara Tawuran Pada
Jam 02.00 malam, Tahun 2017**

GAMBAR 12



**Masyarakat Kandeia Khususnya Kelurahan Barayya Dengan
Bunga Ejayya Beru Yang Sementara Tawuran Disiang Hari Jam
14.00 Tahun 2018**

GAMBAR 13



Rumah Terbakar Akibat Tawuran Menggunakan Senjata Bom Meletov Pada Malam Hari Kelurahan Bunga Ejayya Tahun 2017

GAMBAR 14



Rumah Masyarakat Kelurahan Bunga Ejayya Baru sesudah kebakaran akibat Bom Meletov (tawuran), Tahun 2017



KEMENTERIAN AGAMA
UNIVERSITAS ISLAM NEGERI ALAUDDIN MAKASSAR
FAKULTAS USHULUDDIN

Kampus I. Jl. Sultan Alauddin No. 63 Makassar Tlp. (0411) 864921, Fax. 8649232
Kampus II. Jl. H. yasin limpo No. 36 Samata Gowa Tlp. (0411) 424835, Fax. 424835

Hal : Permohonan Judul Skripsi

Kepada Yth.
Ketua Jurusan / Prodi Sosiologi Agama
Fakultas Ushuluddin & Filsafat
UIN Alauddin Makassar
Di-
Samata

Assalamu'Alaikum Wr.Wb

Yang bertanda tangan di bawah ini :

Nama : AZIFATIL AZIFAH

NIM : 30400114080

Semester : VII (Tujuh)

Fak./Prodi, : Ushuluddin & Filsafat / Sosiologi Agama

Dengan ini mengajukan judul skripsi sebagai berikut :

- 12/01/2018
1. **Konflik Sosial Dalam Masyarakat (studi kasus;Tawuran Antara Pemuda dikelurahan Bontoala dengan Pemuda dikelurahan Bunga Ejayya Beru dikota Makassar)**
 2. **Pembinaan Agama Islam Terhadap Lanjut Usia dikelurahan Sungguminasa Kecamatan Somba Upo Kabupaten Gowa**
 3. **Persepsi Wanita Terhadap Penyesuaian Diri Menghadapi Monopause dikacamatan Manggala, Kota makassar**

Demikian permohonan ini saya ajukan atas perhatian dan persetujuan ibu saya ucapkan terima kasih.

Wassalamu'Alaikum Wr.Wb

Samata Gowa, Jumat, 12 Januari 2018

Menyetujui / Menetapkan

Pemohon

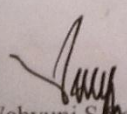
Wahyuni S. MSi

NIP. 1970101319990122002

AZIFATIL AZIFAH

NIM 30400114080



PEMERINTAH PROVINSI SULAWESI SELATAN
DINAS PENANAMAN MODAL DAN PELAYANAN TERPADU SATU PINTU
BIDANG PENYELENGGARAAN PELAYANAN PERIZINAN

Nomor : 9231/S.01/PTSP/2018
Lampiran :
Perihal : Izin Penelitian

Kepada Yth.
Walikota Makassar

di-
Tempat

Berdasarkan surat Dekan Fak. Ushuluddin, Filsafat & Politik UIN Alauddin Makassar Nomor : B-101/FUF/PP.00.9/06/2018 tanggal 29 Juni 2018 perihal tersebut diatas, mahasiswa/peneliti dibawah ini:

Nama : AZIFATIL AZIFA
Nomor Pokok : 30400114080
Program Studi : Sosiologi Agama
Pekerjaan/Lembaga : Mahasiswa (S1)
Alamat : Jl. Slt Alauddin No. 63, Makassar

Bermaksud untuk melakukan penelitian di daerah/kantor saudara dalam rangka penyusunan Skripsi, dengan judul :

"KONFLIK DAN KEKERASAN (STUDI KASUS TAWURAN ANTAR WARGA DI RW 004 KELURAHAN BUNGA EJAYYA BARU KECAMATAN TALLO KOTA MAKASSAR)"

Yang akan dilaksanakan dari : Tgl. 09 Juli s/d 09 September 2018

Sehubungan dengan hal tersebut diatas, pada prinsipnya kami *menyetujui* kegiatan dimaksud dengan ketentuan yang tertera di belakang surat izin penelitian.

Demikian Surat Keterangan ini diberikan agar dipergunakan sebagaimana mestinya.

UNIVERSITAS ISLAM NEGERI

Diterbitkan di Makassar
Pada tanggal : 04 Juli 2018

A.n. GUBERNUR SULAWESI SELATAN
KEPALA DINAS PENANAMAN MODAL DAN PELAYANAN TERPADU SATU
PINTU PROVINSI SULAWESI SELATAN
Selaku Administrator Pelayanan Perizinan Terpadu

A.M. YAMIN, SE., MS.
Pangkat : Pembina Utama Madya
Nip : 19610513 199002 1 002

Tembusan Yth
1. Dekan Fak. Ushuluddin, Filsafat & Politik UIN Alauddin Makassar di Makassar;
2. *Pertinggal.*



PEMERINTAH KOTA MAKASSAR
BADAN KESATUAN BANGSA DAN POLITIK

Jalan Ahmad Yani No 2 Makassar 90111
Telp +62411 – 3615867 Fax +62411 – 3615867

Email : Kesbang@makassar.go.id Home page : <http://www.makassar.go.id>



Makassar, 11 Juli 2018

K e p a d a

Nomor : 070 / 703 -II/BKBP/VII/2018
Sifat :
Perihal : Izin Penelitian

Yth. 1. CAMAT TALLO
KOTA MAKASSAR
2. CAMAT BONTOALA
KOTA MAKASSAR
3. KAPOLRESTABES KOTA MAKASSAR

Di -
MAKASSAR

Dengan Hormat,

Menunjuk Surat dari Kepala 9231/S.01/PTSP/2018 Tanggal 04 Juli 2018,
Perihal tersebut di atas, maka bersama ini disampaikan kepada Bapak bahwa:

NAMA : AZIFATIL AZIFA
NIM / Jurusan : 30400114080 / Sosiologi Agama
Pekerjaan : Mahasiswa (S1) / UIN Alauddin
Alamat : Jl. Sultan Alauddin No. 63, Makassar
Judul : "KONFLIK DAN KEKERASAN (STUDI KASUS TAWURAN
ANTAR WARGA DI RW 004 KELURAHAN BUNGA EJAYYA
BARU KECAMATAN TALLO DENGAN KECAMATAN
BONTOALA KOTA MAKASSAR"

Bermaksud mengadakan *Penelitian* pada Instansi / Wilayah Bapak, dalam
rangka *Penyusunan Skripsi* sesuai dengan judul di atas, yang akan dilaksanakan
mulai tanggal 09 s/d 09 September 2018.

Sehubungan dengan hal tersebut, pada prinsipnya kami dapat *menyetujui*
dengan memberikan surat rekomendasi izin penelitian ini dan harap diberikan
bantuan dan fasilitas seperlunya.

Demikian disampaikan kepada Bapak untuk dimaklumi dan selanjutnya yang
bersangkutan melaporkan hasilnya kepada Walikota Makassar Cq. Kepala Badan
Kesatuan Bangsa dan Politik.

WALIKOTA MAKASSAR
KEPALA BADAN KESBANG DAN POLITIK
KABID. HUBUNGAN ANTAR LEMBAGA
BADAN KESATUAN
BANGSA DAN POLITIK
Drs. IRIANSJAH R. PAWELLERI, M.AP
Pangkat Pembina
NIP : 19621110 198603 1 042



KEPOLISIAN NEGARA REPUBLIK INDONESIA
DAERAH SULAWESI SELATAN
RESORT KOTA BESAR MAKASSAR
Jalan Ahmad Yani No. 09 Makassar 90147

Makassar, 16 Juli 2018

Nomor : B / 042 / VII / 2017 / Subbagkum
Klasifikasi : Biasa
Lampiran : -
Perihal : Ijin Penelitian

Kepada

Yth. Kapolsek Bontoala
Kapolsek Tallo

di

Makassar

1. Rujukan :
 - a. Surat Badan Koordinasi Penanaman Modal Daerah Prov. Sul-Sel Nomor : 070/7263-III/BKBP/VII/2018, tanggal 11 Juli 2018 Perihal izin penelitian.
 - b. Disposisi Kapolrestabes No Agenda : B / 454 / VII / 2018 / Sium, tanggal 13 Juli 2018 agar dipasilitasi dan dibantu.
2. Sehubungan dengan Rujukan tersebut diatas di sampaikan kepada KA agar membantu Mahasiswa Fakultas Ushulddin Filsafat Dan Politik Universitas Islam Negeri Alauudin Makassar an. **AZIFATIL AZIFA** Stambuk 30400114080 dalam Pengambilan Data dan Wawancara yang diperlukan untuk Penyusunan Skripsi.
3. Demikian Untuk menjadi Maklum.

a. n. KEPALA KEPOLISIAN RESORT KOTA BESAR MAKASSAR
KABAGSUMBA POLRESTABES MAKASSAR
U.b
KAURBAGKUM

Tembusan :

1. Kapolrestabes Makassar
2. Dekan Fak. Ushulddin Filsafat





ALAUDDIN

KEPUTUSAN DEKAN FAKULTAS USHULUDDIN, FILSAFAT, POLITIK DAN POLITIK UIN ALAUDDIN
NOMOR : 58 TAHUN 2018

TENTANG
PANITIA UJIAN SEMINAR PROPOSAL SKRIPSI
PADA FAKULTAS USHULUDDIN, FILSAFAT DAN POLITIK UIN ALAUDDIN MAKASSAR

DEKAN FAKULTAS USHULUDDIN, FILSAFAT DAN POLITIK UIN ALAUDDIN MAKASSAR

Membaca : Surat permohonan mahasiswa Fakultas Ushuluddin, Filsafat dan Politik UIN Alauddin Makassar **Azifatil Azifah NIM. 30400114080 Prodi Sosiologi Agama** tanggal **14 Maret 2018** Perihal Ujian Seminar Proposal Skripsi dengan judul:

"Konflik Sosial Dalam Masyarakat (Studi Kasus Tawuran Antara Pemuda Di Kecamatan Tallo dengan Kecamatan Bontoala Kota Makassar)"

Menimbang : a. Bahwa Saudara yang tersebut namanya di atas memenuhi syarat yang diperlukan untuk menempuh Ujian Seminar Proposal Skripsi tersebut.
b. Bahwa untuk maksud tersebut, perlu dibentuk Panitia Ujian Seminar Proposal guna persiapan penyelenggaraan Ujian yang dimaksud.

Mengingat : 1. Undang-Undang Nomor 20 Tahun 2003, tentang Sistem Pendidikan Nasional;
2. Peraturan Pemerintah Nomor 60 Tahun 1999, tentang Pendidikan Tinggi ;
3. Peraturan Menteri Agama R.I. Nomor 2 tahun 2006 tentang Mekanisme Pelaksanaan Pembayaran atas Beban Anggaran Pendapatan dan Belanja Negara di Lingkungan Departemen Agama;
4. Keputusan Menteri Agama Nomor 289 Tahun 1993 jo Nomor 202B tahun 1998, tentang Pemberian Kuasa dan Wewenang Menandatangani Surat Keputusan;
5. Keputusan MENDIKNAS R.I. Nomor 232 tahun 2000, tentang Pedoman Penyusunan Kurikulum Pendidikan Tinggi dan Penilaian Hasil Belajar Mahasiswa;
6. Keputusan Menteri Agama Nomor 25 Tahun 2013, tentang Organisasi dan Tata Kerja UIN Alauddin Makassar;
7. Keputusan menteri Agama R.I Nomor 20 Tahun 2014, tentang Statuta UIN Alauddin Makassar.
8. Keputusan Rektor UIN Alauddin Nomor 200 Tahun 2016 tentang Pedoman Edukasi UIN Alauddin Makassar.

MEMUTUSKAN :

Menetapkan : Keputusan Dekan Fakultas Ushuluddin, Filsafat dan Politik UIN Alauddin Makassar tentang;

Pertama : Panitia Ujian Seminar Proposal Skripsi ;

Ketua : Wahyuni, S.Sos, M.Si
Sekprod : Dr. Dewi Anggardini, M.Si
Pembimbing I : Dr. H. Darwis Muidina, M.Ag
Pembimbing II : Muh Ridha, S.Hi, MA
Penguji I : Dr. Indo Santalia, M.Ag
Penguji II : Dr. M. Hajir Nanci, M.Sos.I
Pelaksana : Ernawati, S.Sos, MM.
Anggota : Nurwahidah, S.Ag, M.Pd.I

Kedua : Panit bertugas melaksanakan persiapan Ujian Seminar Proposal

Ketiga : Segala Biaya yang timbul akibat diterbitkannya Surat Keputusan ini di bebankan kepada Anggaran Belanja DIPA UIN Alauddin Makassar;

Keempat : Keputusan ini berlaku sejak tanggal ditetapkan dengan ketentuan bahwa apabila terdapat kekeliruan di dalamnya akan diperbaiki sebagaimana mestinya.

Ditetapkan di : Samata - Gowa
Pada Tanggal : 14 Maret 2018

Dekan,



Prof. Dr. H. Muh. Natsir, MA.
NIP. 19590704 198903 1 003



KEMENTERIAN AGAMA
UNIVERSITAS ISLAM NEGERI ALAUDDIN MAKASSAR
FAKULTAS USHULUDDIN DAN FILSAFAT

Kampus I : Jl. Sultan Alauddin No. 63 Makassar ■ (0411) 864924, Fax. 864923
Kampus II : Jl. Sultan Alauddin No. 36 Samata-Cenna ■ (0411) 841879 Fax. 8771400

Nomor : B - 58/FUF/PP.00.9/III/2018

Makassar, 14 Maret 2018

Lamp : 1 (satu) Konsep Proposal

Hal : Undangan menghadiri Seminar Proposal Skripsi

Kepada Yth.

Ketua : Wahyuni, S.Sos.,M.Si
Sekprod : Dr. Dewi Anggaraini, M.Si
Pembimbing I : Dr. H. Darwis Muhdina, M.Ag
Pembimbing II : Muh Ridha, S.Hi, MA
Penguji I : Dr. Indo Santalia, M.Ag
Penguji II : Dr. M. Hajir Nonci, M.Sos.I
Pelaksana : Ernawati, S.Sos, MM.
Anggota : Nurwahidah, S.Ag.,M.Pd.I

Assalamu Alaikum Wr.Wb.

Sesuai dengan rekomendasi Dekan Fakultas Ushuluddin & Filsafat UIN Alauddin Makassar, bersama ini kami mengundang Bapak/Ibu/Sdr (i) untuk menghadiri seminar Proposal Mahasiswa :

Nama : Azifatil Azifah
NIM : 30400114080
Judul : "Konflik Sosial Dalam Masyarakat (Studi Kasus Tawuran Antara Pemuda Di Kecamatan Tallo dengan Kecamatan Bontoala Kota Makassar"

Insya Allah pada

Hari/Tanggal : Jumat /16 Maret 2018
Waktu : 08.30 - Selesai
Tempat : Ruang Prodi FUFF

Apabila karena satu dan lain hal Bapak/Ibu/Sdr (I) berhalangan hadir diharapkan surat penyampaiannya serta catatan-catatan usulan/rekomendasi perbaikan atas konsep Proposal tersebut untuk selanjutnya disampaikan kepada moderator.

Perlu kami tambahkan bahwa kehadiran dan partisipasi bapak/Ibu/Sdr (I) pada acara ini menjadi bahan pertimbangan Dekan bagi penetapan sebagai Dosen Pembimbing bagi mahasiswa tersebut.

Demikian, atas perhatian dan partisipasinya, di ucapkan terima kasih.

Wassalam,

Dekan,

Prof. Dr. H. Muh Natsir, MA

NIP. 19590704 198903 1 003



UIN ALAUDDIN

**KEPUTUSAN DEKAN FAKULTAS USHULUDDIN, FILSAFAT, POLITIK DAN POLITIK
UIN ALAUDDIN MAKASSAR
NOMOR : 181 TAHUN 2018
TENTANG
PANITIA UJIAN KOMPREHENSIP PRODI SOSIOLOGI AGAMA
FAKULTAS USHULUDDIN, FILSAFAT DAN POLITIK**

DEKAN FAKULTAS USHULUDDIN, FILSAFAT DAN POLITIK UIN ALAUDDIN MAKASSAR

- Membaca : Surat permohonan Ujian Komprehensif : **Azifatil Azifah NIM. 30400114080**
- Menimbang : Bahwa untuk pelaksanaan dan kelancaran ujian komprehensif perlu dibentuk panitia ujian;
- Mengingat : 1. Undang-Undang Nomor 20 Tahun 2003, tentang Sistem Pendidikan Nasional;
2. Undang-Undang Nomor 17 Tahun 2003 Tentang Keuangan Negara; ;
3. Undang-Undang Nomor 12 tahun 2012 tentang Pendidikan Tinggi;
4. Peraturan Menteri Agama RI No 1 tahun 2006 tentang Perubahan Ketiga atas Peraturan Menteri Agama No 2 Tahun 2006 tentang Mekanisme Pelaksanaan Pembayaran atas beban Anggaran Pendapatan dan Belanja Negara di Lingkungan Kementerian Agama ;
5. Peraturan Menteri Agama RI Nomor 25 Tahun 2013 jo Peraturan Menteri Agama Nomor 85 Tahun 2013 Tentang Organisasi dan Tata Kerja UIN Alauddin Makassar;
6. Peraturan Menteri Agama RI Nomor 20 tahun 2014 jo Peraturan Menteri Agama Nomor 8 Tahun 2016, tentang Statuta UIN Alauddin Makassar;
7. Keputusan Menteri Agama Nomor 289 Tahun 1993 jo Nomor 202 B Tahun 1998 tentang Pemberian Kuasa dan pendelegasian Wewenang Menandatangani Surat Keputusan;
8. Keputusan Menteri Keuangan No 330/05/2008 Tentang Penetapan UIN Alauddin Makassar Pada Dep Agama Sebagai Istansi Pemerintah yang Menerapkan Pengelolaan Badan Layanan Umum (BLU);
9. Keputusan Rektor UIN Alauddin Nomor 200 Tahun 2016 tentang Pedoman Edukasi UIN Alauddin Makassar.

MEMUTUSKAN :

- Menetapkan :
- Membentuk Panitia Ujian Komprehensif, **Prodi Sosiologi Agama** Fakultas Ushuluddin, Filsafat dan Politik UIN Alauddin Makassar dengan Komposisi :

Ketua : Prof. Dr. H. Muh Natsir, MA
Sekertaris : Ernawati, S.Sos.,MM
Penguji : Dr. Tasmin., M.Ag (Tafsir Hadis)
: Wahyuni.,S.Sos.,M.Si (Sosiologi Agama)
: Dr. Indo Santalia.,M.Ag (Studi Agama)
Anggota : Nurwahidah, S.Ag.,M.Pd.I
 - Panitia bertugas menyiapkan perlengkapan administrasi dan melaksanakan ujian
 - Biaya pelaksanaan Ujian dibebankan kepada anggaran Fakultas Ushuluddin, Filsafat dan Politik UIN Alauddin Makassar.
 - Tugas Panitia dianggap selesai setelah seluruh rangkaian kegiatan ujian berakhir.
 - Apabila dikemudian hari ternyata terdapat kekeliruan dalam surat keputusan ini akan diubah dan diperbaiki sebagaimana mestinya.

Surat Keputusan ini di sampaikan kepada yang bersangkutan untuk diketahui dan dilaksanakan dengan penuh tanggungjawab.

Ditetapkan di : Samata-Gowa
Pada Tanggal : 17 September 2018



Prof. Dr. H. Muh. Natsir, MA
NIP. 19590704 198903 1 003



UIN
ALAUDDIN
MAKASSAR

KEPUTUSAN DEKAN FAKULTAS USHULUDDIN, FILSAFAT DAN POLITIK UIN ALAUDDIN

NOMOR : 9 TAHUN 2019

TENTANG

PANITIA UJIAN KUALIFIKASI HASIL (DEWAN PENGUJI) SKRIPSI
PADA FAKULTAS USHULUDDIN, FILSAFAT DAN POLITIK UIN ALAUDDIN MAKASSAR

DEKAN FAKULTAS USHULUDDIN, FILSAFAT DAN POLITIK UIN ALAUDDIN MAKASSAR

Membaca : Surat permohonan mahasiswa Fakultas Ushuluddin, Filsafat dan Politik UIN Alauddin Makassar an. Azifatil Azifah NIM. 30400114080 Prodi Sosiologi Agama tanggal 9 Januari 2019, Perihal "Konflik dan Kekerasan (Studi Tawuran Antar Warga di RW 004 Kelurahan Bunga Ejayya Beru Kecamatan Tallo Kota Makassar)"

Menimbang : a. Bahwa Saudara yang tersebut namanya di atas memenuhi syarat yang diperlukan untuk menempuh Ujian Ujian Kualifikasi Hasil Skripsi tersebut.
b. Bahwa untuk maksud tersebut, perlu dibentuk Panitia Ujian Seminar hasil guna persiapan penyelenggaraan Ujian yang dimaksud.

Mengingat : 1. Undang-Undang Nomor 20 Tahun 2003, tentang Sistem Pendidikan Nasional;
2. Peraturan Pemerintah Nomor 60 Tahun 1999, tentang Pendidikan Tinggi ;
3. Peraturan Menteri Agama R.I. Nomor 2 tahun 2006 tentang Mekanisme Pelaksanaan Pembayaran atas Beban Anggaran Pendapatan dan Belanja Negara di Lingkungan Departemen Agama;
4. Keputusan Menteri Agama Nomor 299 Tahun 1993 jo Nomor 202 B tahun 1998, tentang Pemberian Kuasa dan Wewenang Menandatangani Surat Keputusan;
5. Keputusan MENDIKNAS R.I. Nomor 232 tahun 2000, tentang Pedoman Penyusunan Kurikulum Pendidikan Tinggi dan Penilaian Hasil Belajar Mahasiswa;
6. Keputusan Menteri Agama Nomor 5 Tahun 2006, tentang Organisasi dan Tata Kerja UIN Alauddin Makassar;
7. Keputusan menteri Agama R.I Nomor 93 Tahun 2007, tentang Statuta UIN Alauddin Makassar.
8. Keputusan Rektor UIN Alauddin Nomor 200 Tahun 2016 tentang Pedoman Edukasi UIN Alauddin Makassar.

MEMUTUSKAN :

Menetapkan : Keputusan Dekan Fakultas Ushuluddin, Filsafat dan Politik UIN Alauddin Makassar tentang:

Pertama : Panitia Ujian Kualifikasi Hasil (Dewan Penguji) Skripsi;

Ketua : Dr. Tasmin, M.Ag.
Sekretaris : Dr. Dewi Anggariani, M.Si.
Pembimbing I : Dr. H. Darwis Muhdina, M.Ag.
Pembimbing II : Muh. Ridha, S.HI., M.A.
Munaqisy I : Dr. Indo Santalia, M.Ag.
Munaqisy II : Dr. M. Hajir Nonci, M.Sos. I.
Pelaksana : 1. Ernawati, S.Sos., M.M.
2. Nurwahidah, M.Pd.

Kedua : Panitia bertugas melaksanakan Persiapan Ujian Seminar Hasil Skripsi dan melaporkan hasilnya kepada Pimpinan Fakultas;

Ketiga : Ujian Kualifikasi Hasil Skripsi tersebut Insya Allah akan dilaksanakan pada Senin, 14 Januari 2019;

Keempat : Segala Biaya yang timbul akibat diterbitkannya Surat Keputusan ini di bebaskan kepada Anggaran Belanja DIPA UIN Alauddin Makassar;

Kelima : Keputusan ini berlaku sejak tanggal ditetapkan dengan ketentuan bahwa apabila terdapat kekeliruan di dalamnya akan diperbaiki sebagaimana mestinya.

Surat Keputusan ini disampaikan kepada yang bersangkutan untuk diketahui dan dilaksanakan dengan penuh tanggungjawab.

Ditetapkan di : Romang Polong Gowa

Pada Tanggal : 9 Januari 2019

Dekan Fakultas Ushuluddin dan Filsafat
UIN Alauddin Makassar,

MUH. NATSIR



KEMENTERIAN AGAMA
UNIVERSITAS ISLAM NEGERI ALAUDDIN MAKASSAR
FAKULTAS USHULUDDIN, FILSAFAT DAN POLITIK
Kampus I : Jl. Sultan Alauddin No. 63 Makassar ■ (0411) 864924, Fax. 864923
Kampus II : Jl. Sultan Alauddin No.36, Samata-Gowa ■ 1500363, (0411) 841879 Fax. 8221400

Nomor : B-9/FUF/PP.00.9/1/2019
Sifat : Penting
Hal : Undangan Ujian Kualifikasi Hasil Skripsi (S1)

Romang Polong-Gowa, 9 Januari 2019

Yang Terhormat,

1. Dr. Tasmin, M.Ag. (Ketua Sidang)
2. Dr. Dewi Anggarani, M.Si. (Sekretaris)
3. Dr. H. Darwis Muhdina, M.Ag. (Pembimbing I)
4. Muh. Ridha, S.Hl., M.A. (Pembimbing 2)
5. Dr. Indo Santalia, M.Ag. (Penguji 1)
6. Dr. M. Hajir Nonci, M.Sos. I. (Penguji 2)

Di -

Tempat

Assalamu Alaikum Wr.Wb.

Dekan Fakultas Ushuluddin, Filsafat dan Politik UIN Alauddin Makassar mengundang dengan hormat Saudara Pembimbing dan Penguji untuk menghadiri "Ujian Kualifikasi Hasil Skripsi" (S1) an. **Azifatil Azifah** NIM. 30400114080 Prodi Sosiologi Agama yang berjudul "**Konflik dan Kekerasan (Studi Tawuran Antar Warga di RW 004 Kelurahan Bunga Ejayya Beru Kecamatan Tallo Kota Makassar)**"

yang dilaksanakan insya Allah pada:

Hari/Tanggal : Senin, 14 Januari 2019
Waktu : 08.00 Wita – sampai selesai
Tempat : Ruang Munaqasyah FUFPP UIN Alauddin Makassar

Demikian atas perhatian dan kehadirannya diucapkan terima kasih.

Wassalam

Dekan Fakultas ushuluddin dan Filsafat
UIN Alauddin Makassar,

MUH. NATSIR

KEPUTUSAN DEKAN FAKULTAS USHULUDDIN, FILSAFAT DAN POLITIK UIN ALAUDDIN
 NOMOR : 18 TAHUN 2019
 TENTANG
 PANITIA UJIAN MUNAQASYAH (DEWAN PENGUJI) SKRIPSI
 PADA FAKULTAS USHULUDDIN, FILSAFAT DAN POLITIK UIN ALAUDDIN MAKASSAR

DEKAN FAKULTAS USHULUDDIN, FILSAFAT DAN POLITIK UIN ALAUDDIN MAKASSAR

- Membaca : Surat Permohonan Mahasiswa Ushuluddin, Filsafat dan Politik UIN Alauddin Makassar an. **Azifatil Azifah** NIM. 30400114080 Prodi Sosiologi Agama tanggal 4 Februari 2019 untuk mendapat Pembimbing Skripsi dengan judul: "**Konflik dan Kekerasan (Studi Kasus Tawuran Antar Warga di Kelurahan Bunga Ejayya Beru dengan Kelurahan Baraya Kota Makassar)**"
- Menimbang : a. Bahwa Saudara yang tersebut namanya di atas memenuhi syarat yang diperlukan untuk menempuh Ujian Munaqasyah Skripsi tersebut.
 b. Bahwa untuk Pelaksanaan dan Kelancaran Ujian Munaqasyah Skripsi, perlu dibentuk Panitia Ujian Munaqasyah guna persiapan penyelenggaraan Ujian.
- Mengingat : 1. Undang-Undang Nomor 20 Tahun 2003, tentang Sistem Pendidikan Nasional;
 2. Peraturan Pemerintah Nomor 60 Tahun 1999, tentang Pendidikan Tinggi ;
 3. Peraturan Menteri Agama R.I. Nomor 2 tahun 2006 tentang Mekanisme Pelaksanaan Pembayaran atas Beban Anggaran Pendapatan dan Belanja Negara di Lingkungan Departemen Agama;
 4. Keputusan Menteri Agama Nomor 289 Tahun 1993 jo Nomor 202B tahun 1998, tentang Pemberian Kuasa dan Wewenang Menandatangani Surat Keputusan;
 5. Keputusan MENDIKNAS R.I. Nomor 232 tahun 2000, tentang Pedoman Penyusunan Kurikulum Pendidikan Tinggi dan Penilaian Hasil Belajar Mahasiswa;
 6. Keputusan Menteri Agama Nomor 25 Tahun 2013, tentang Organisasi dan Tata Kerja UIN Alauddin Makassar;
 7. Keputusan menteri Agama R.I Nomor 20 Tahun 2014, tentang Statuta UIN Alauddin Makassar;
 8. Keputusan Rektor UIN Alauddin Nomor 200 Tahun 2016 tentang Pedoman Edukasi UIN Alauddin Makassar.

MEMUTUSKAN :

- Menetapkan : Keputusan Dekan Fakultas Ushuluddin, Filsafat dan Politik UIN Alauddin Makassar tentang:
- Pertama : Panitia Ujian Munaqasyah (Dewan Penguji) Skripsi;
- Ketua : Dr. Tasmin, M.Ag.
 Sekretaris : Dr. Dewi Anggariani, M.Si.
 Pembimbing I : Dr. H. Darwis Muhdina, M.Ag.
 Pembimbing II : Muh. Ridha, S.HI., M.A.
 Munaqisy I : Dr. Indo Santalia, M.Ag.
 Munaqisy II : Dr. M. Hajir Nonci, M.Sos.I.
 Pelaksana : Hj. Suryani, S.Sos., M.M.
 Anggota : Suriani, S.E.
- Kedua : Panitia bertugas melaksanakan Persiapan Ujian Munaqasyah Skripsi dan melaporkan hasilnya kepada Pimpinan Fakultas;
- Ketiga : Ujian Munaqasyah tersebut Insya Allah akan dilaksanakan pada hari Rabu, 6 Februari 2019.
- Keempat : Segala Biaya yang timbul akibat diterbitkannya Surat Keputusan ini di bebankan kepada Anggaran Belanja DIPA UIN Alauddin Makassar;
- Kelima : Keputusan ini berlaku sejak tanggal ditetapkan dengan ketentuan bahwa apabila terdapat kekeliruan didalamnya akan diperbaiki sebagaimana mestinya.
- Surat Keputusan ini disampaikan kepada yang bersangkutan untuk diketahui dan dilaksanakan dengan penuh tanggungjawab.

Ditetapkan di : Romang Polong
 Pada Tanggal : 4 Februari 2019
 Dekan Fakultas Ushuluddin dan Filsafat
 UIN Alauddin Makassar,





ALAUDDIN

KEMENTERIAN AGAMA
UNIVERSITAS ISLAM NEGERI ALAUDDIN MAKASSAR
FAKULTAS USHULUDDIN, FILSAFAT DAN POLITIK

Kampus I : Jl. Sultan Alauddin No. 63 Makassar ☎ (0411) 864924, Fax. 864923
Kampus II : Jl. H. M. Yasun Limbo No.36, Romang Polong-Gowa ☎ 1500363, (0411) 841879 Fax. 8221400

Nomor : B-18/FUF/PP.00.9/1/2019
Sifat : Penting
Hal : **Undangan Ujian Skripsi**

Romang Polong, 4 Februari 2019

Kepada Yth:

1. Dr. Tasmin, M.Ag. (Ketua Sidang)
(Wakil Dekan I)
2. Dr. Dewi Anggariani, M.Si. (Sekretaris)
3. Dr. H. Darwis Muhdina, M.Ag. (Pembimbing)
4. Muh. Ridha, S.HI., M.A. (Pembimbing)
5. Dr. Indo Santalia, M.Ag. (Penguji)
6. Dr. M. Hajir Nonci, M.Sos.I. (Penguji)

Di-
Tempat

Assalamu Alaikum Wr.Wb.

Sehubungan Pelaksanaan Ujian Skripsi atas Mahasiswa tersebut dibawah ini:

Nama : **Azifatil Azifah**
NIM : 30400114080
Prodi : Sosiologi Agama

Maka kami mengundang Bapak/Ibu untuk menghadiri acara tersebut yang Insya Allah akan dilaksanakan pada :

Hari /Tanggal : Rabu, 6 Februari 2019
Jam : 13.00 Wita-sampai selesai
Tempat : Ruang Rapat Dekan FUF UIN Alauddin Makassar

Demikian atas perhatian dan kehadirannya diucapkan terima kasih.

Wassalam

Dekan Fakultas Ushuluddin dan Filsafat
UIN Alauddin Makassar,



RIWAYAT HIDUP



Azifatil Azifah, lahir di Ujung Pandang pada tanggal 27 Agustus 1995. Penulis adalah anak kedua dari dua bersaudara yang merupakan buah kasih sayang dari pasangan Bapak Muhammad Natsir Sonda Radja dengan Ibu Ir. Nuraeni Alle, saat ini penulis menempuh pendidikan pertama di TPA (Taman Pendidikan Al-Quran) di Mesjid Raodatul Jannah pada tahun 2000, menimba ilmu dan selesai pada tahun 2006. Penulis melanjutkan pendidikan di SD pada tahun 2001 di SD Tombolok selama 5 tahun dan berpindah sekolah di SD Borong jambu III pada tahun 2006 dan selesai 2007. Pada tahun 2007 penulis melanjutkan pendidikan di SMPN 17 Makassar dan lulus pada tahun 2010, Setelah selesai penulis melanjutkan pendidikan di PON-PES MDIA Bontoala selama 3 tahun, kemudian berpindah sekolah di SMA Makassar Mulya pada tahun 2013.

Setelah berhasil menyelesaikan pendidikan di SMA Makassar Mulya pada tahun 2013, penulis melanjutkan pendidikan ke jenjang perguruan tinggi pada tahun 2014 yang ada di kota Makassar yakni Universitas Islam Negeri Alauddin Makassar. Penulis mengambil program strata satu di Fakultas Ushuluddin dan Filsafat dengan mengambil Jurusan Sosiologi Agama dan selesai pada tanggal 06 Februari 2019, dengan judul karya tulis ilmiah (skripsi) “ KONFLIK dan KEKERASAN (studi kasus Tawuran antar warga dikelurahan Bunga Ejayya Beru dengan Kelurahan Barayya Kota Makassar”

Penulis sangat bersyukur telah diberikan kesempatan untuk menimba ilmu di berbagai jenjang pendidikan, sebagai bekal bagi kehidupan dunia & akhirat dan semoga ilmu yang didapatkan selama mengecap pendidikan dapat bermanfaat, tidak hanya bagi diri penulis akan tetapi juga bermanfaat bagi orang lain. Aamiin