

**PENGARUH UMUR TERHADAP KUALITAS SEMEN BEKU *POST*  
THAWING PADA SAPI BALI**



**SKRIPSI**

**Diajukan Sebagai Salah Satu Syarat Untuk Memperoleh Gelar  
Sarjana Peternakan Pada Fakultas Sains Dan Teknologi  
Universitas Islam Negeri Alauddin  
Makassar**

**Oleh:**

**SUNARTI  
60700116009**

**JURUSAN ILMU PETERNAKAN  
FAKULTAS SAINS DAN TEKNOLOGI  
UNIVERSITAS ISLAM NEGERI ALAUDDIN  
MAKASSAR  
2021**

## SURAT PERNYATAAN KEASLIAN SKRIPSI

Mahasiswa yang bertanda tangan dibawah ini:

Nama : Sunarti

NIM : 60700116009

Menyatakan dengan sebenarnya bahwa:

- a. Karya skripsi yang saya tulis adalah asli.
- b. Apabila sebagian atau seluruhnya dari karya skripsi ini tidak asli atau plagiasi, maka bersedia dibatalkan dan dikenakan sanksi akademik yang berlaku.

Demikian surat pernyataan ini yang dibuat untuk dapat digunakan seperlunya.

UNIVERSITAS ISLAM NEGERI  
**ALAUDDIN**  
M A K A S S A R

Samata, Januari 2021

Penyusun



Sunarti  
60700116009

## PERSETUJUAN PEMBIMBING

Pembimbing skripsi saudara Sunarti, NIM: 60700116009, mahasiswa Jurusan Ilmu Peternakan pada Fakultas Sains dan Teknologi Universitas Islam Negeri Alauddin Makassar, setelah dengan seksama meneliti dan mengoreksi skripsi yang bersangkutan dengan judul, “Pengaruh Umur Terhadap Kualitas Semen Beku *Post Thawing* pada Sapi Bali Pejantan” memandang bahwa Skripsi telah memenuhi syarat-syarat ilmiah dan dapat disetujui untuk diajukan pada ujian *Munaqasyah*.

Demikian persetujuan ini diberikan untuk proses lebih lanjut.

Samata-Gowa, 18 Januari 2021

Pembimbing I

Pembimbing II



drh. Aminah Hajah Thaha, M.Si.  
NIP:198209132008042002



Rasyidah Mappanganro, S.Pt.,M.Si.  
NIP. 70010047

UNIVERSITAS ISLAM NEGERI  
**ALAUDDIN**  
M A K A S S A R

## KATA PENGANTAR

*Assalamu'alaikum Warahmatullahi Wabarakatuh*

Tiada kata yang paling indah selain puji dan rasa syukur kepada Allah swt. atas Rahmat dan hidayah-Nya kepada kita semua. Shalawat dan salam tak lupa kita ucapkan kepada junjungan Nabi Muhammad saw. Alhamdulillah penulis dapat menyelesaikan penyusunan Skripsi ini yang berjudul “**Pengaruh Umur Terhadap Kualitas Semen Beku *Post Thawing* pada Sapi Bali**” yang merupakan syarat dalam rangka menyelesaikan studi untuk menempuh gelar Sarjana Ilmu Peternakan pada Fakultas Sains dan Teknologi Universitas Islam Negeri Alauddin Makassar.

Syukur Alhamdulillah, akhirnya setelah melalui perjalanan yang panjang, penulis dapat menyelesaikan skripsi ini dengan bantuan beberapa pihak yang turut memberikan andil, baik secara langsung maupun tidak langsung. Terkhusus ucapan terima kasih yang setinggi-tingginya kepada kedua orang tua tercinta, Ayahanda **Suardi** dan Ibunda tercinta **Kartini** yang tanpa pamrih, telah menjadi sosok panutan dengan penuh keikhlasan membesarkan, mendoakan, membiayai dan mendidik penulis sejak kecil hingga dapat menyelesaikan pendidikan.

Tak lupa pula saya ucapkan terima kasih kepada saudara-saudari dan seluruh keluarga yang selalu membantu dan mendukung selama penyelesaian skripsi. Satu hal yang memotivasi saya dalam penyelesaian tugas akhir ini karena saya adalah harapan orang tua saya yang bisa membahagiakan mereka.

Dengan ini penulis mengucapkan banyak terima kasih serta penghargaan yang sebesar-besarnya saya haturkan kepada berbagai pihak yang telah membantu dan memberikan dorongan kepada penulis:

1. Bapak Prof. Dr. Hamdan Juhannis M.A., Ph.D. selaku rektor Universitas Islam Negeri Alauddin Makassar.
2. Bapak Prof. Dr. Mardan., M.Ag. selaku wakil rektor 1, Bapak Dr. Wahyudin, M.Hum. selaku Wakil rektor 2, Bapak Prof. Dr. Darussalam, M.Ag. selaku wakil rektor 3 Universitas Islam Negeri Alauddin Makassar.
3. Bapak Prof. Dr. Muh Halifah Mustami, M.Pd. selaku Dekan Fakultas Sains dan Teknologi Universitas Islam Negeri Alauddin Makassar, Ibu Sjamsiah, S.Si., M.Si., Ph.D. selaku wakil dekan 1, Ibu Dr. Fatmawati Nur Khalik, S.Si., M.Si. selaku wakil dekan 2 serta Bapak Dr. Muh Anshar, S.Pt., M.Si. selaku wakil dekan 3 Fakultas Sains dan Teknologi.
4. Bapak Dr. Muh. Nur Hidayat, M.P. selaku Ketua Jurusan Ilmu Peternakan Fakultas Sains dan Teknologi Universitas Islam Negeri Alauddin Makassar dan Ibu Dr. Hj. Jumriah Syam, S.Pt., M.Si. selaku Sekretaris Jurusan Ilmu Peternakan.
5. Ibu drh. Aminah Hajah Thaha, M.Si. selaku dosen pembimbing I dan Ibu Rasyidah Mappangaro, S.Pt., M.Si. selaku dosen pembimbing II, atas bimbingannya selama ini yang telah banyak meluangkan waktu untuk membimbing dan mengajarkan penulis mulai dari awal penyusunan proposal hingga dapat menyelesaikan skripsi.

6. Ibu Dr. Hj. Jumriah Syam, SPt., M.Si. selaku penguji I dan Dr. Sohra, M.Ag. selaku penguji II yang telah memberikan saran dan kritikan yang konstruktif demi kesempurnaan penulisan serta penyusunan skripsi ini.
7. Terima kasih tak terhingga kepada Ibu Khaerani Kiramang, S.Pt., M.P. selaku Penasehat Akademik saya, yang telah mendidik dan memberikan nasehat dari awal perkuliahan hingga saat ini.
8. Bapak dan Ibu Dosen jurusan Ilmu Peternakan atas bimbingan dalam kegiatan perkuliahan, baik secara langsung (tatap muka) maupun arahan di luar perkuliahan.
9. Ibu Andi Afriana, S.E. selaku Staf Jurusan Ilmu Peternakan yang telah membantu segala persuratan dari awal hingga sekarang ini.
10. Terima kasih pula kepada Bapak dan Ibu Civitas Akademik Fakultas Sains dan Teknologi yang telah membantu saya dalam pengurusan berkas.
11. Terima kasih kepada teman-teman Jurusan Ilmu Peternakan 2016 (16uana) atas kebersamaan dan pengalaman yang diberikan selama kurang lebih 4 tahun ini.
12. Terima kasih kepada seluruh Staf Unit Pelaksanaan Teknis Pelayanan Inseminasi Buatan dan Produksi Semen (UPT-PIBPS) yang telah membantu dalam kelancaran di lokasi selama dilakukannya penelitian.
13. Terima kasih kepada kakak saya Siti Dahliyah yang selalu mensupport saya dalam mengerjakan skripsi ini.

## DAFTAR ISI

	Halaman
SAMPUL .....	i
PERNYATAAN KEASLIAN.....	ii
PERSETUJUAN PEMBIMBING.....	iii
LEMBAR PENGESAHAN SKRIPSI .....	iv
KATA PENGANTAR.....	v
DAFTAR ISI.....	viii
DAFTAR TABEL.....	xi
DAFTAR GAMBAR .....	xii
ABSTRAK .....	xiii
ABSTRACT.....	xiii
<b>BAB I PENDAHULUAN</b>	
A. Latar Belakang .....	1
B. Rumusan Masalah.....	2
C. Tujuan Penelitian .....	2
D. Manfaat Penelitian .....	3
<b>BAB II TINJAUAN PUSTAKA</b>	
A. Kajian Integrasi.....	4
B. Gambaran Umum UPT-PIBPS .....	6
C. Kajian Teori .....	10
D. Kajian Terdahulu.....	36
E. Kerangka Pemikiran.....	38
<b>BAB III METODE PENELITIAN</b>	
A. Waktu dan Tempat .....	40
B. Alat dan Bahan.....	40
C. Jenis Penelitian.....	40

D. Metode Penelitian.....	41
E. Prosedur Penelitian.....	41
F. Parameter Penelitian.....	46
G. Teknik Analisis Data.....	48
H. Hipotesis.....	48
I. Defenisi Operasional.....	49
<b>BAB IV HASIL DAN PEMBAHASAN</b>	
A. Karakteristik Semen Segar Yang digunakan.....	50
B. Karakteristik Semen Beku <i>Post Thawing</i> .....	56
<b>BAB V PENUTUP</b>	
A. Kesimpulan .....	62
B. Saran.....	62
<b>DAFTAR PUSTAKA</b>	
<b>LAMPIRAN</b>	
<b>RIWAYAT HIDUP</b>	





## DAFTAR TABEL

No	Halaman
1. Data Sarana dan Prasarana pada UPT-PIBPS .....	9
2. Jenis-jenis Pejantan pada UPT-PIBPS .....	10
3. Data Sumber Daya Pegawai UPT-PIBPS .....	10
4. Rataan Kualitas Makroskopis Semen Segar.....	50
5. Rataan Kualitas Mikroskopis Semen Segar .....	53
6. Rataan Kualitas Mikroskopis Semen Beku <i>Post thawing</i> .....	56



## DAFTAR GAMBAR

No	Halaman
1. Struktur Organisasi UPT-PIBPS .....	8
2. Sapi Bali .....	11
3. Kerangka Pemikiran .....	39
4. Alat Pengenceran Semen .....	42
5. Alat Printing <i>Straw</i> .....	42
6. Alat <i>Filling</i> dan <i>Sealling</i> .....	43
7. Proses Ekuilibrasi .....	43
8. Proses <i>Freezing</i> .....	44
9. Proses <i>Thawing</i> .....	45
10. Uji <i>Post thawing</i> .....	45
11. Motilitas Semen .....	58
12. Viabilitas Semen .....	59
13. Abnormalitas Semen .....	61

## ABSTRAK

**Nama** : Sunarti  
**Nim** : 60700116009  
**Jurusan** : Ilmu Peternakan  
**Judul** : Pengaruh Umur Terhadap Kualitas Semen Beku *Post Thawing* pada Sapi Bali Pejantan.

---

Penelitian ini bertujuan untuk mengetahui pengaruh umur terhadap kualitas semen beku *Post thawing* pada sapi bali. Penelitian ini dilaksanakan di Unit Pelaksanaan Teknis Pelayanan Inseminasi Buatan dan Produksi Semen (UPT-PIBPS) Pucak Kab. Maros, Dinas Peternakan dan Kesehatan Hewan Provinsi Sulawesi Selatan. Jenis penelitian yang digunakan adalah penelitian kuantitatif dengan metode eksperimen. Penampungan dilakukan 2 kali dalam seminggu menggunakan vagina buatan. Sebelum semen dibekukan terlebih dahulu diencerkan menggunakan Andromed®. Data yang diperoleh dianalisis dengan uji General Linear Model dengan uji lanjut menggunakan uji Beda Nyata Terkecil (BNT). Hasil penelitian menunjukkan bahwa terdapat pengaruh yang sangat nyata ( $P < 0,01$ ) pada viabilitas semen. Adapun perlakuan umur yang memiliki kualitas semen yang bagus terdapat pada P1 (umur 3-4 tahun) dimana memiliki persentase motilitas (47,50%), viabilitas (86,65%) dan abnormalitas (7,73%).

Kata Kunci: Sapi bali, Kualitas semen, *Post thawing* dan Kelompok umur.



## **ABSTRACT**

**Nama** : Sunarti  
**Nim** : 60700116009  
**Jurusan** : Ilmu Peternakan  
**Judul** : *Effect of age on the quality of Post Thawing frozen semen in Bali cows.*

---

*This study aims to determine the effect of post semen quality Thawing bali cattle with different age groups. This research was conducted the Technical Implementation Unit for Artificial Insemination and Semen Production Services (UPT-PIBPS) Pucak, Maros District, Department of Animal Husbandry and Animal Health, South Sulawesi Province. The type of research used is quantitative research with experimental methods. Shelter is carried out 2 times a week using an artificial vagina. Before the semen was frozen, it was first diluted using Andromed®. The data obtained were analyzed by using the General Linear Model test with further tests using the least significant difference test (LSD). The results showed that there was a very significant effect ( $P < 0,01$ ) on the viability of semen. The age group that has good semen quality is at the age of P1(3-4 years) which has a percentage of motility (47,50%), viability (86,65%) and abnormalities (7,73%).*

*Keywords: Bali cattle, Semen Quality, Post thawing and Age Group.*

UNIVERSITAS ISLAM NEGERI  
**ALAUDDIN**  
M A K A S S A R

# **BAB 1**

## **PENDAHULUAN**

### **A. Latar Belakang**

Sapi bali merupakan salah satu ternak lokal Indonesia yang berpotensi tinggi untuk dikembangkan. Berdasarkan data BPS (2018), bahwa populasi sapi potong pada tahun 2018 sebanyak 17.050.006 ekor yang tersebar di seluruh Indonesia yang didominasi oleh peternakan Rakyat. Meskipun demikian jumlah populasi tersebut belum mampu mencukupi kebutuhan daging skala nasional. Kebutuhan daging sapi di Indonesia pada tahun 2018 yaitu sebanyak 663.290 ton, sedangkan produksi daging hanya mencapai 403.668 ton (BPS, 2018). Kondisi ini mengakibatkan pemerintah melakukan impor dari berbagai negara untuk memenuhi kebutuhan daging dalam negeri. Salah-satu upaya untuk meningkatkan produksi daging dalam negeri dapat diterapkan teknologi tepat guna dibidang reproduksi seperti Inseminasi Buatan.

Teknologi yang menunjang perkembangan produktivitas ternak salah satunya adalah Inseminasi Buatan. Inseminasi Buatan (IB) adalah bioteknologi dalam bidang reproduksi ternak sapi yang dapat dimanfaatkan untuk mengawini ternak betina tanpa pejantan utuh dan mengawini ternak betina lebih dari satu dan meningkatkan mutu genetik ternak. Inseminasi buatan meliputi penampungan semen, proses dan pengolahan semen sebelum di tempatkan di organ reproduksi

betina dan terakhir adalah menempatkan pada organ reproduksi betina melalui alat yang disebut *Insemination Gun*.

Keberhasilan IB ditentukan oleh beberapa faktor, salah satunya adalah kualitas semen beku yang digunakan. Kualitas semen dapat dilihat secara mikroskopis dan makroskopis. Feradis (2010), menyatakan bahwa setiap sapi mempunyai kualitas semen yang berbeda-beda tergantung dari umur, kondisi ternak, libido dan bangsa. Penelitian Dewi *dkk.*, (2012), yang menggunakan semen sapi simental umur 3 tahun, 4 tahun, 7 tahun dan 8 tahun, hasil penelitian tersebut dinyatakan semakin tua umur sapi maka produksi semen sapi akan meningkat, karena umur berkorelasi dengan besar testis. Semakin besar testis, maka *Tubuluseminiferi* akan semakin banyak dan produksi sel spermatozoa akan meningkat. Pada umur 4 dan 7 tahun mengalami peningkatan hingga puncak pada umur 8 tahun. Berdasarkan uraian diatas, maka dilakukan penelitian untuk mengetahui pengaruh umur terhadap kualitas semen beku *Post thawing* pada sapi bali.

### **B. Rumusan Masalah**

Rumusan masalah pada penelitian ini adalah bagaimana cara mengetahui pengaruh umur terhadap kualitas semen beku *Post thawing* pada sapi bali?

### **C. Tujuan**

Tujuan penelitian ini adalah untuk mengetahui pengaruh umur terhadap kualitas semen beku *Post thawing* pada sapi bali.

#### **D. Manfaat**

Manfaat dari penelitian ini adalah sebagai berikut:

1. Secara Teoritis

Diharapkan dapat menjadi sebagai bahan referensi atau informasi bagi peneliti atau mahasiswa yang akan melakukan penelitian sebagai dasar untuk menunjang penelitian selanjutnya.

2. Secara Aplikatif

Dapat menjadi sarana informasi untuk pihak UPT-PIBS dan Insiminator tentang kualitas semen beku pada sapi bali jantan dengan umur yang berbeda.



## BAB II

### TINJAUAN PUSTAKA

#### A. Kajian Integrasi

##### 1. Kajian Islam tentang Sapi

Sapi merupakan hewan ternak yang mempunyai banyak manfaat bagi kehidupan manusia. Allah swt tidak menciptakan mahluknya kemudian menelantarkan mereka, tetapi memberikan hal-hal yang mereka inginkan, karena itu dia menciptakan hewan ternak ini, sehingga manusia dapat meminum air susunya, makan dari dagingnya dan membuat pakaian dari bulunya serta sebagai alat yang mempermudah kebutuhannya. Sebagaimana firman Allah swt dalam QS. An-Nahl/16 :66:

وَإِنَّ لَكُمْ فِي الْأَنْعَامِ لَعِبْرَةً ۚ نُسْقِيكُمْ مِمَّا فِي بُطُونِهِمْ مِنْ بَيْنِ فَرْثٍ وَدَمٍ لَبَنًا خَالِصًا  
سَائِغًا لِلشَّارِبِينَ ﴿٦٦﴾

Terjemahnya:

“Dan sesungguhnya pada hewan ternak itu benar-benar terdapat pelajaran bagi kamu. Kami memberimu minum dari pada apa yang berada dalam perutnya (berupa) susu yang bersih antara tahi dan darah, yang mudah ditelan bagi orang-orang yang meminumnya” (Kementerian Agama RI, 2019).

Dalam tafsir “Al-Mishbah” ayat diatas menjelaskan tentang sesungguhnya di dalam diri binatang ternak unta, sapi, kambing dan sebagainya terdapat pelajaran berharga yang dapat kalian renungkan, yang mengeluarkan kalian dari kebodohan menuju pengetahuan akan adanya pencipta yang Maha bijakasana.



Kami suguhkan kepada kalian dari sebagian yang ada dalam perut hewan itu, dari sisa-sisa makanan dan darah, susu murni yang mudah ditelan bagi orang-orang yang meminumnya. Selain susu, hewan-hewan itu mengandung daging, kulit dan bulu yang juga sangat berguna. Dari hewan- hewan itu kalian dapat hidup memperoleh rezeki (Quraish Shihab, 2019).

## 2. Sperma dalam Kajian Islam

Kualitas semen beku adalah salah-satu faktor penentu keberhasilan Inseminasi Buatan (IB) yang merupakan alternatif dalam meningkatkan jumlah produktivitas dan mutu genetik ternak sapi bali. *Al-Qur'an* telah banyak menjelaskan tentang hewan tenak, salah- satunya adalah tentang penciptaan makhluk hidup seperti sapi yang memiliki manfaat bagi manusia seperti halnya dijelaskan dalam Q.S An-Nur/24: 45:

وَاللَّهُ خَلَقَ كُلَّ دَابَّةٍ مِّن مَّاءٍ ۖ فَمِنْهُمْ مَّن يَمْشِي عَلَىٰ بَطْنِهِ ۚ وَمِنْهُمْ مَّن يَمْشِي عَلَىٰ رِجْلَيْنِ وَمِنْهُمْ مَّن يَمْشِي عَلَىٰ أَرْبَعٍ ۗ تَخْلُقُ اللَّهُ مَا يَشَاءُ ۚ إِنَّ اللَّهَ عَلَىٰ كُلِّ شَيْءٍ قَدِيرٌ

Terjemahnya:

“Dan Allah telah menciptakan semua jenis hewan dari air, maka sebagian dari hewan itu ada yang berjalan di atas perutnya dan sebagian berjalan dengan dua kaki sedang sebagian (yang lain) berjalan dengan empat kaki. Allah menciptakan apa yang dikehendaki-Nya, sesungguhnya Allah Maha Kuasa atas segala sesuatu” (Kementerian Agama RI, 2019).

Sesuai terjemahan ‘Tafsir Jalalain’, makna ayat diatas Allah swt menciptakan hewan dari air yakni air mani maka (sebagian hewan itu ada yang berjalan diatas perutnya) seperti ulat dan binatang melata lainnya

dan sebagian berjalan dua kaki seperti manusia dan burung (sedangkan sebagian yang lain berjalan dengan empat kaki) seperti hewan liar dan hewan ternak. (Allah menciptakan apa yang dikehendaknya, sesungguhnya Allah maha kuasa atas segala sesuatu) (Jalaluddin, 2019).

Kaitan antara ayat diatas dengan penelitian ini yaitu dari kata “air” dalam ayat tersebut merujuk pada zat yang berada pada dasar pembentukan seluruh kehidupan hewan yakni air mani yang menyusun zat pembawa gen dari hewan jantan yang biasanya disebut dengan sperma. Sperma merupakan salah satu bahan dasar penciptaan makhluk hidup yang berbentuk cair. Selain itu dijelaskan pula mengenai berbagai macam hewan ternak yang diciptakan di bumi dengan berbagai macam bentuk dan cara hidup yang berbeda. Sehingga dapat disimpulkan bahwa hewan ternak betul-betul memperlihatkan tanda-tanda akan kekuasaan Tuhan. Hewan tersebut salah satunya berjalan dengan empat kaki seperti ternak sapi.

#### **B. Gambaran Umum Unit Pelaksanaan Teknis Pelayanan Inseminasi Buatan dan Produksi Semen (UPT-PIBPS) Dinas Peternakan dan Kesehatan Hewan Provinsi Sulawesi Selatan.**

1. Profil Unit Pelaksanaan Teknis Pelayanan Inseminasi Buatan dan Produksi Semen (UPT-PIBPS) Dinas Peternakan dan Kesehatan Hewan Provinsi Sulawesi Selatan

Unit Pelaksanaan Teknis Pelayanan Inseminasi Buatan dan Produksi Semen (UPT-PIBPS) Dinas Peternakan dan Kesehatan Hewan Provinsi Sulawesi Selatan berlokasi di Desa Pucak, Kecamatan Tompobulu Kabupaten Maros. Ditetapkan pada tahun 2001 berdasarkan Keputusan Gubernur Sulawesi Selatan No. 132 Tahun 2001 tanggal 8 juli 2001. Hal tersebut dimaksud untuk

menindaklanjuti kebijakan pemerintah Provinsi Sulawesi Selatan dalam rangka desentralisasi Inseminasi Buatan (IB). Serta upaya pemerintah dalam meningkatkan populasi dan produksi peternakan terutama ternak ruminansia melalui upaya perbaikan mutu genetik ternak sapi dan kambing berupa penerapan teknologi Inseminasi Buatan (Kawin Suntik) dan Embrio Transfer (ET). Dengan berlakunya otonomi daerah sesuai UU No. 22 Tahun 1999 yang dipengaruhi dengan UU No. 32 Tahun 2003 dan PP No. 25 Tahun 2000 tentang kewarganegaraan pusat dan daerah, maka ditempuh kebijaksanaan desentralisasi Inseminasi Buatan (IB).

Adapun tujuan Unit Pelaksanaan Teknis Pelayanan Inseminasi Buatan dan Produksi Semen (UPT-PIBPS) Dinas Peternakan dan Kesehatan Hewan Provinsi Sulawesi Selatan:

- a. Tersedianya kebutuhan semen yang berkualitas secara tepat waktu, tepat jumlah dan tepat mutu.
- b. Meningkatkan produktifitas dan mutu genetik ternak potong.
- c. Menciptakan lapangan kerja dibidang agribisnis dengan memanfaatkan sumberdaya peternakan secara optimal.
- d. Secara langsung meningkatkan kontribusi terhadap pendapatan asli daerah (PAD).

## 2. Struktur Organisasi

Struktur organisasi Unit Pelaksanaan Teknis Pelayanan Inseminasi Buatan dan Produksi Semen (UPT-PIBPS) Dinas Peternakan dan Kesehatan Hewan Provinsi Sulawesi Selatan.

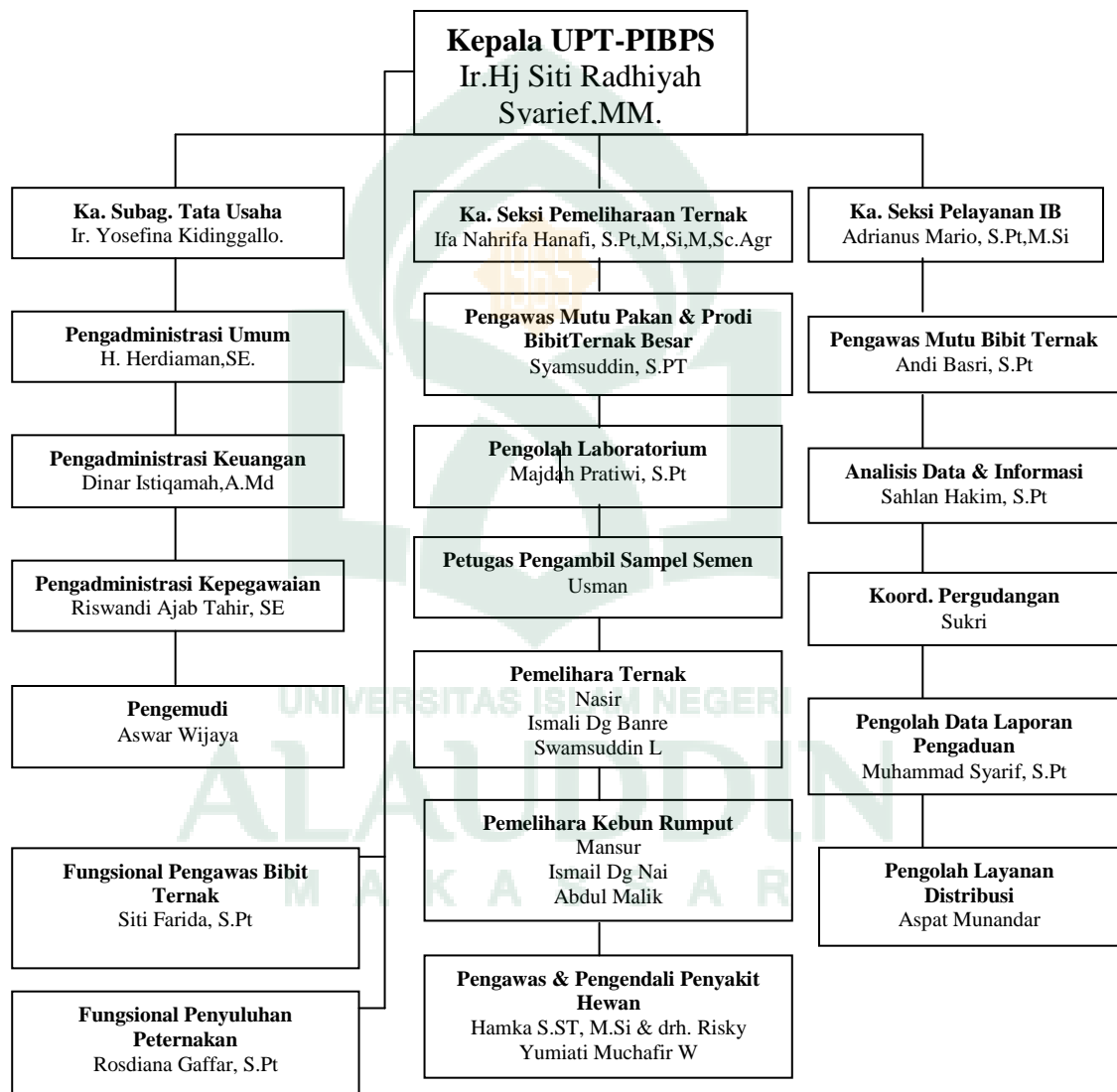

Gambar 1. Struktur organisasi Unit Pelaksanaan Teknis Pelayanan Inseminasi Buatan dan Produksi Semen (UPT-PIBPS) Dinas Peternakan dan Kesehatan Hewan Provinsi Sulawesi Selatan.

Adapun visi dan misi Unit Pelaksanaan Teknis Pelayanan Inseminasi Buatan dan Produksi Semen (UPT-PIBPS) Dinas Peternakan dan Kesehatan Hewan Provinsi Sulawesi Selatan:

a. Visi

- 1) Menjadi produsen semen beku yang berkualitas di Sulawesi Selatan.

b. Misi

- 1) Meningkatkan sumber daya manusia peternakan agar dapat menghasilkan produk yang berdaya saing tinggi.
- 3) Melestarikan dan mengembangkan ternak lokal dalam rangka peningkatan pendapatan asli daerah.
- 4) Mendorong terciptanya peluang dan kesempatan kerja mandiri melalui pemanfaatan teknologi Inseminasi Buatan (IB).

Tabel 1. Data Sumber Daya Pegawai pada UPT-PIBPS Pucak Maros, Provinsi Sulawesi Selatan.

No	Uraian	Jumlah
1	Kepala UPTD-PIBPS	1 Orang
2	Eselon IV	3 Orang
3	Staf TU	4 Orang
4	Koordinator Lapangan	1 Orang
5	Staf Pelayanan IB	3 Orang
6	Staf Pemelihara Ternak	3 Orang
7	Medik Veteriner	2 Orang
8	Bul Master	2 Orang
9	Laboran	3 Orang
10	Petugas KBR	3 Orang
11	Tenaga Fungsional	3 Orang
12	Sopir	1 Orang

Sumber. Data Primer Setelah diolah, 2020.

Tabel 2. Data Sarana dan Prasarana pada UPT-PIBPS Pucak Maros, Provinsi Sulawesi Selatan.

No	Sarana dan Prasarana	Jumlah
1	Gedung Kantor	1 Unit
2	Gedung Laboratorium	1 Unit
3	Kandang Pemeliharaan	5 Unit

4	Kandang Kawin	2 Unit
5	Line Bull	4 Unit
6	Gudang Pakan	1 Unit
7	Klinik Hewan	1 Unit
8	Gudang Kontainer	1 Unit
9	Kebung Rumput	1.5 Ha
10	Peralatan Pengolahan Lahan	1 Paket
11	Peralatan Laboratorium Canggih	1 Paket

Sumber. Data Primer Setelah diolah, 2020.

Tabel 3. Jenis-Jenis Pejantan di UPT-PIBPS Pucak Maros, Provinsi Sulawesi Selatan

No	Jenis-Jenis Pejantan	Jumlah
1	Sapi Simental	2 Ekor
2	Sapi Limosin	1 Ekor
3	Sapi Brahman	1 ekor
4	Sapi Belgian Blue	1 Ekor
5	Sapi Bali	20 Ekor
6	Kerbau Belang	3 Ekor
7	Kambing Boer	2 Ekor

Sumber. Data Primer Setelah diolah, 2020.

### C. Kajian Teoritis

#### 1. Sapi bali (*Bos sondaicus*)

Sapi bali merupakan ternak asli yang berasal dari Indonesia. Sapi bali lebih banyak dipelihara di Indonesia karena kemampuan untuk beradaptasi dengan lingkungan, tidak selektif dan mampu memanfaatkan pakan yang berkualitas rendah, bahkan dapat bereproduksi dengan baik di lahan kritis dibandingkan dengan jenis sapi lainnya. Oleh karena itu, sapi bali bisa menjadi bibit unggulan di Indonesia. Daerah sumber bibit utama sapi bali berada di Bali, Sulawesi Selatan, Nusa Tenggara Barat (NTB), Nusa Tenggara Timur (NTT) (Baco *dkk.*, 2010).



Gambar 2. Sapi bali (*Bos sondaicus*) (Sunarti, 2020).

Sapi bali merupakan sapi potong asli Indonesia dan merupakan hasil domestika dari banteng (*Bibos banteng*). Bangsa sapi bali memiliki klasifikasi taksonomi menurut Rachma dkk., (2011), yaitu sebagai berikut:

Phylum	: Chordata
Sub-phylum	: Vertebrata
Class	: Mamalia
Ordo	: Artiodactyla
Sub-ordo	: Ruminantia
Family	: Bovidae
Genus	: <i>Bos</i>
Species	: <i>Bos sondaicus</i> .

Menurut Siregar (2008), yang menyatakan bahwa sapi bali mudah dikenal dengan warnanya yang khas, bulunya halus, pendek-pendek dan mengkilap. Pada umumnya sapi bali betina dan anak jantan muda berwarna merah coklat atau kuning coklat. Kaki bawah dan perut sebelah bawah berwarna putih, pantat putih setengah lingkaran dan bulu putih sekitar bibir bawah dan atas serta ujung ekor.

Sapi bali (*Bos sondaicus*, *Bos javanicus*, *bos* / *Bibos banteng*) adalah salah satu sumber daya genetik ternak asli Indonesia dan juga salah satu jenis sapi potong yang penting yang berkontribusi terhadap pengembangan industri

peternakan di Indonesia. Sapi bali mendominasi populasi sapi potong terutama di Indonesia Timur seperti pulau-pulau Nusa Tenggara Barat dan Sulawesi Selatan (Rachma *dkk.*, 2011).

## 2. Organ Reproduksi Sapi Jantan

Organ reproduksi jantan secara umum dapat berfungsi sebagai tempat menghasilkan sperma (testis). Testis sendiri adalah merupakan pabrik penghasil dua macam produk yaitu sel kelamin jantan (spermatozoa) dan hormon (*Testosteron*). Testis sendiri terdiri dari saluran buntu, yang disebut *Tubuliseminiferi* yang bermuara kedalam *Epididymis*. Dinding dalam tubuli tersebut dilapisi oleh selapis sel-sel bakal sel kelamin berbentuk bulat yang disebut spermatogonia. Diantara spermatogonia yang melapisi dinding *Tubuliseminiferi* adalah sel-sel yang berbentuk langsing, letaknya berselang-seling dengan spermatogonia dan mengarah kedalam lumen. Sel tersebut adalah sel sertoli penghasil hormon *Testosteron* (Heru, 2012)

Organ kelamin pada jantan terdiri dari organ kelamin primer, sekunder, luar dan kelenjar pelengkap. Organ-organ tersebut memiliki bentuk, ukuran dan fungsi yang berbeda-beda (Heru, 2012)

Menurut Ismaya (2014), menyatakan bahwa organ reproduksi jantan, sebagai berikut:

### 1) Skrotum

Skrotum terdiri dari kulit (berbulu) berfungsi sebagai pelindungtestis, dan muskulus dartos adalah muskulus di bawah kulit dibagian separuh bawah dari skrotum. Muskulus daratos ini berfungsi



sebagai pengatur suhu testis, apabila cuaca dingin maka testis akan mendekati tubuh, sedangkan apabila suhu lingkungan panas testis akan menjauhi tubuh.

## 2) Testis

Testis secara normal ada dua buah, berada di dalam skrotum secara simetris berdampingan berbentuk oval atau bulat telur dengan ukuran 5 x 3 x 3 inci atau 12,5 x 7,5 cm. Testis yang normal berbentuk simetris pada testisnya, kenyal menggantung di *Spermatic cord*, berfungsi sebagai penghasil sel kelamin jantan dan *Hormone testosterone*. Kelainan bentuk testis antara lain dikarenakan satu testis turun ke dalam skrotum dan testis tidak diselaputi dengan *Tunica albugenia*.

Fungsi testis ada dua, yaitu: (1) memproduksi hormon testosteron dan juga steroid hormon yang lain yang diproduksi oleh sel-sel leydig. Sekresi *hormon Testosterone* dikontrol oleh hormon *Luteinizing Hormone* (LH) dari bagian *Anterior pituitary*. Pada ternak jantan, LH dikenal sebagai *Interstitial Cell Stimulating* (ICSH), (2) memproduksi sel-sel sperma melalui proses spermatogenesis.

## 3) Epididymis

*Epididymis* terdiri dari tiga bagian, yaitu bagian kepala (*Caput epididymis*), badan (*Corpus epididymis*), dan ekor (*Cauda epididymis*). *Epididymis* menempel pada bagian testis dan berfungsi sebagai saluran spermatozoa, pemekatan sperma, pendewasaan dan penyimpanan spermatozoa. Sesudah spermatozoa diproduksi di dalam tubulus

seminiferus, mengalami dua proses pendewasaan. Pertama adalah pendewasaan di dalam epididymis, spermatozoa mengalami: (1) peningkatan kemampuan untuk bergerak, (2) kemampuan untuk meningkatkan fertilitasnya, (3) melepas *Cytoplasmic droplet*. Spermatozoa tidak dapat menembus zona pellusida dan membuahi sel telur sebelum mengalami proses pendewasaan yang kedua yang disebut proses kapaitasi.

4) *Vas deferens*

*Vas deferens* (*Vasa deferentia–Ductus deferens*) bermula dari *cauda epididymis* terus ke atas melalui *inguinal ring* masuk ke dalam perut melewati bagian atas kantong kemih hingga di depan urethra. Saluran ini mempunyai ukuran 2 mm x 50 cm. Pada saluran ini sebelum memasuki urethra mengalami penebalan atau pembesaran yang disebut ampula. *Vas deferens* berfungsi sebagai transport dan penyimpanan spermatozoa serta aktif kontraksi di saat ejakulasi.

5) Kelenjar Tambahan

Ada tiga kelenjar tambahan, yaitu kelenjar vesikularis, kelenjar *prostate*, kelenjar *Bulbourethralis*. Ampula merupakan kepanjangan dari *Vas deferens* yang mengalami pembesaran saat mendekati kelenjar *Vesikularis*. Ampularis ini berisi spermatozoa yang siap diejakulasikan. Saat penampungan sperma dengan metode pengurutan, ampularis ini harus diurut secara pelan-pelan dari depan ke belakang sampai keluar spermanya.

## 6) Penis

Penis adalah alat reproduksi ternak jantan yang berfungsi sebagai transpor sperma, alat kopulasi, dan untuk mendeposisikan sperma ke dalam alat reproduksi ternak betina. Penis pada sapi dan kerbau membentuk huruf S yang disebut fleksura sigmoidea, pada saat ereksi penis memanjang/lurus tidak membentuk S, sehingga sperma mampu keluar dengan sempurna dan ditumpahkan di depan serviks atau bagian anterior vagina. Setelah ejakulasi, penis kembali mengecil/relaksasi dan membentuk huruf S lagi.

## 3. Semen Sapi

### a. Semen Segar

Semen adalah sekresi kelamin pejantan yang secara normal diejakulasikan ke dalam saluran kelamin betina sewaktu kopulasi, tetapi dapat pula ditampung untuk keperluan IB. Semen terdiri dari spermatozoa dan plasma. Spermatozoa adalah sel-sel kelamin jantan yang dihasilkan oleh testes sedangkan plasma semen yaitu campuran sekresi yang diproduksi oleh *Epididymis* kelenjar vesikularis dan prostat. Semen adalah zat cair yang keluar dari tubuh melalui penis sewaktu kopulasi. Semen terdiri dari bagian yang ber-sel dan bagian yang tidak ber-sel. Sel-sel hidup yang bergerak disebut spermatozoa dan yang cair tempat sel bergerak dan berenang disebut seminal plasma (Yendraliza, 2008).

Pada semen terdapat plasma dan spermatozoa. Fungsi utama plasma semen adalah sebagai medium pembawa spermatozoa dari saluran reproduksi hewan jantan ke dalam saluran reproduksi hewan betina. Fungsi ini dapat

dijalankan dengan baik karena pada banyak spesies plasma semen mengandung bahan-bahan penyangga dan makanan sebagai sumber energi bagi spermatozoa baik yang dapat dipergunakan secara langsung (misalnya fruktosa dan sorbitol) maupun secara tidak langsung misalnya *Gliserilfosforil Colin* (GPC). Semen segar dapat diproses menjadi semen beku apabila memiliki jumlah spermatozoa hidup minimal 70% (Shukla, 2011).

Menurut Feradis (2010), yang menyatakan bahwa sperma terdiri dari:

1) *Deoxyribonukleo* protein yang terdapat dalam nucleus yang merupakan kepala dari sperma. Nukleo protein dalam inti sperma semua spesies sama, terbentuk oleh asam *Deoxyribonucleus* yang terikat pada protein. *Nukleo* protein tidak identik satu sama lain, melainkan berbeda yaitu pada *Adenine*, *Quinine*, *Oxytosine* dan *Thymine*.

2) *Muco-polysaccharida* yang terikat pada molekul protein terdapat di akrosom, yaitu bagian pembungkus kepala sperma. *Polysaccharide* yang terdapat di acrosom mengandung empat macam gula yaitu *Fucose*, suatu *Methylpentose*, *Galactose*, *Mannose* dan *Hexosamin*. Keempat unsur gula ini terikat pada protein sehingga memberikan reaksi pada zat warna asam yaitu PAS (*Periodic Acid Schiff*).

3) Plasmalogen atau lemak *Aldehydogen* yang terdapat di bagian leher, badan dan ekor sperma merupakan bahan yang digunakan sperma untuk respirasi endogen.

4) Protein yang merupakan keratin yang merupakan selubung tipis yang meliputi seluruh badan, kepala dan ekor sperma. Protein ini banyak mengandung

ikatan dengan unsur zat tanduk yaitu sulfur (S). Protein ini banyak terdapat pada membran sel-sel dan fibril-fibril. Protein ini bertanggung jawab terhadap elastisitas permukaan sel sperma.

5) Enzim dan Co-enzim. Sperma mengandung enzim dan Co-enzim yang berguna untuk hidrolisis dan oksidasi.

#### b. Semen Beku

Semen beku merupakan semen yang berasal dari sapi pejantan terpilih yang diencerkan sesuai prosedur dibekukan dan disimpan pada suhu  $-196^{\circ}\text{C}$ . Semen beku sangat menguntungkan karena dapat disimpan dalam waktu yang lama sehingga bisa didistribusikan lebih luas (Permadi *et al.*, 2013). Proses produksi semen beku dimulai dari koleksi semen, dilanjutkan dengan evaluasi semen, penghitungan kadar pengenceran, pengemasan dalam *Straw*, ekuilibrisasi, pembekuan dalam uap nitrogen cair serta disimpan dalam nitrogen cair (Arifiantini dan Yusuf, 2010).

Proses penurunan suhu dilakukan secara bertahap agar spermatozoa tidak mengalami *Cold shock*. Kualitas semen selama proses pembekuan selalu dievaluasi, dimulai dari semen segar, sesudah pengenceran, sehabis ekuilibrisasi serta selepas pembekuan. Setiap tahap dalam proses pembekuan spermatozoa akan mengalami penurunan. Penurunan pertama biasanya terlihat setelah ekuilibrisasi. Penurunan terjadi umumnya akibat perubahan suhu, dari suhu ruang ke suhu  $5^{\circ}\text{C}$ . Penurunan terjadi antara 41.53% sampai 50.21% pada sapi FH (Arifiantini dan Yusuf, 2010).

Penurunan tertinggi biasanya terjadi antara setelah ekuilibriasi dan setelah pembekuan, penurunan bisa sampai 22.56-26%. Spermatozoa diproduksi di tubulus seminiferus dalam proses spermatogenesis sedangkan plasma semen dihasilkan oleh kelenjar aksesorius terutama kelenjar vesikularis. Spermatozoa merupakan sel gamet yang sangat unik dan terdiri atas dua komponen pokok yakni kepala serta ekor yang berperan pada mekanisme fertilisasi. Ekor spermatozoa berperan sebagai alat pergerakan spermatozoa sebaliknya kepala spermatozoa berperan dalam reaksi akrosom serta fusi membran (Sukmawati *et al.*, 2014).

Komponen kepala spermatozoa mengangkut DNA atau materi genetik beserta enzim yang berperan pada waktu spermatozoa menerobos masuk ke dalam ovum serta lapisan sel untuk menjaganya. Ekor spermatozoa terbagi atas segmen leher, tengah utama serta ujung. Ekor spermatozoa berisi axonema yang diselubungi oleh membran plasma yang dimana axonema berfungsi pada motilitas spermatozoa. Pada segmen tengah ekor terkandung mitokondria yang berperan dalam mengubah Adenosin Tri Phosphate (ATP) menjadi Adenosin diphosphate 25 (ADP). Kemudian ADP diubah menjadi Adenosin Monophosphate. Tiap energi yang diproduksi akan dimanfaatkan untuk pergerakan spermatozoa (Garner dan Hafez, 2000).

Spermatozoa yang normal memiliki kepala, badan dan ekor, bagian depan dinding kepala (yang mengandung asam *Dioxyribonucleus*, di dalam kromosom), tampak sekitar 2/3 bagian tertutup akrosom. Tempat sambungan dasar akrosom dan kepala disebut cincin nukleus. Diantara kepala dan badan terdapat

sambungan pendek, yaitu leher yang berisi sentriole proximal, yang disebut *Galea capitis*. *Galea capitis* ini penting dalam proses fertilisasi. Bagian leher dari spermatozoa merupakan bagian yang paling lemah dan mempunyai panjang kira-kira 0,5 mikron. Leher ini menghubungkan kepala dan bagian tubuh. Bagian ekor spermatozoa meruncing dan membentuk filament terminal yang mempunyai panjang kira-kira 5 sampai 10 mikron (Feradis, 2010).

Campbell *et al.*, (2002), berpendapat hampir seluruh membran berisi enzim serta mekanisme pengangkutan yang bisa mendukung pertahanan keseimbangan dari intraseluler. Disisi lain membran juga berisi rangkaian bidang dengan muatan listrik sebagai pertahanan perbandingan potensial listrik pada sekeliling susunan membran. Komponen luar membran memuat segi pengenalan tertentu yang bisa mengenali kode molekuler yang spesifik sehingga memungkinkan koneksi antar sel.

#### **4. Penampungan Semen**

Menurut Ismaya (2014), bahwa sperma dapat ditampung dengan berbagai cara, yaitu sebagai berikut:

##### **1. Penampungan tanpa aksi perkawinan**

###### **a. Pengurutan (*Massage*)**

Cara penampungan sperma dengan pengurutan awal dilakukan oleh Case pada tahun 1925. Sapi yang akan ditampung spermanya terlebih dahulu dirangsang dengan sapi yang tidak sedang berahi atau sapi betina yang sedang berahi (kalau ada), tetapi dijaga sampai terjadi perkawinan atau kopulasi. Setelah pejantan cukup terangsang maka segera dapat dilakukan pengurutan, tetapi

terlebih dahulu perlu memotong bulu-bulu di bagian *Preputium* dan membersihkan bagian *Preputium* dengan air hangat, kemudian dilap dengan handuk yang bersih, lalu sapi ditempatkan pada kandang khusus, kemudian masukkan tangan kedalam rektum secara pelan-pelan dan hati-hati tanpa melawan kontraksi rektum karena bila tangan tetap maju melawan kontraksi dapat menyebabkan pelukaan atau pendarahan di dalam rektum. Kemudian, kotoran di dalam rektum dikeluarkan sampai bersih, setelah itu tangan agak ditekan kebawah untuk mencari dan mengurut ampularis dan vesikularis dari arah depan ke belakang secara lembut. Ulangi sampai terjadi ejakulasi yang spermanya sudah siap ditampung pada tabung penampung. Apabila sudah dilakukan pengurutan, tetapi sperma belum juga keluar, cobalah meluruskan penis yang membelok membentuk S (*Fleksure sigmoid*) melalui rektum, dengan sedikit menekan ke arah bawah belakang.

#### b. Rangsangan Listrik

Pada tahun 1936 seorang Australia bernama Gunn melakukan penampungan sperma domba untuk yang pertama kalinya menggunakan elektroejakulator, kemudian dilakukan pula penampungan sperma dengan menggunakan elektroejakulator pada sapi.

Elektroejakulator terdiri dari transformator, batang karet, dan gelang-gelang elektroda pada batang karetnya. Batang karet elektroda pada sapidan kerbau mempunyai ukuran panjang 60 cm dengan garis penampungan 5 cm, serta jarak cincin 4,5 cm, sedangkan pada domba dan kambing mempunyai ukuran panjang 30 cm dengan garis penampungan 2 cm serta jarak cincin 2,5 cm.



## 2. Penampungan dengan aksi perkawinan

Vagina buatan (VB) pertama kali dibuat oleh G. Amantea pada tahun 1914. Sekarang ada beberapa model vagina buatan yang sudah dimodifikasi, yaitu Cambridge, Denmark, Cornel, Australia, dan Jerman.

Cara menggunakan vagina buatan :

- a) Persiapan, sebelum melakukan penampungan, pastikan bahwa VB dalam keadaan bersih (steril) dan kering. Masukkan air panas 60°C, oleskan vaselin (steril) pada sepertiga bagian depan lubang VB. Bulu-bulu *Preputium* dipotong dan bersihkan *Preputium* dengan menggunakan air, kemudian dilap dengan handuk yang bersih, demikian pula bagian belakang betina/jantan pemancing perlu dibersihkan dengan air.
- b) Pelaksanaan penampungan, setelah persiapan selesai maka segera dilakukan penampungan sperma, yaitu dengan membawa pejantan ke tempat pemancing, yaitu di tempat khusus (*service crate*) yang telah tersedia. Setelah dilakukan pengeangan 2 sampai 3 kali maka kolektor yang terdiri di samping kanan atau kiri dengan membawa vagina buatan (suhu 42 °C sampai 46°C) yang membentuk sudut kurang lebih 45° siap mengarahkan penis agar masuk ke VB untuk menampung sperma. Ejakulasi ditandai dengan adanya loncatan pejantan ke arah kedepan dan diikuti terkulainya kepala pejantan. Setelah itu, VB ditegakkan agar sperma segera turun ke tabung penampung dan kondisi tabung tetap terlindungi dari sinar matahari secara langsung oleh handuk atau isolator.

- c) Sperma diambil dan dimasukkan ke termos dan dibawa ke laboratorium untuk dievaluasi kualitasnya, baik secara makroskopis maupun secara mikroskopis. Pengekangan perlu dilakukan untuk meningkatkan kualitas sperma, dengan pengekangan satu kali dapat meningkatkan konsentrasi 50%. Bila pengekangan dua kali, maka konsentrasinya menjadi dua kali lebih besar bila dibandingkan tanpa pengekangan.

### 3. Kualitas Semen

Kualitas semen mempunyai peranan penting dalam keberhasilan IB, sehingga perlu dilakukan pemeriksaan dengan teliti dan hati-hati. Motilitas merupakan kriteria yang paling banyak digunakan untuk evaluasi semen. Integritas membran dan fertilitas berkorelasi positif dengan motilitas spermatozoa *Post thawing* (Kreplin, 2002).

#### a. Evaluasi Semen

##### 1) Evaluasi Makroskopis

##### a) Volume

Volume semen yang tertampung dapat langsung terbaca pada tabung penampung semen yang berskala. Semen sapi dan domba mempunyai volume rendah tetapi konsentrasi sperma tinggi sehingga memperlihatkan warna krem atau warna susu. Semen kuda dan babi merupakan cairan yang lebih voluminous dan lebih putih karena konsentrasi spermatozoa rendah. Volume semen per ejakulat berbeda menurut bangsa, umur, ukuran badan, tingkatan makanan, frekuensi penampungan dan berbagai faktor lain. Volume semen adalah satu

diantara tolak ukur minimal untuk evaluasi mutu semen yang akan dipakai dalam program inseminasi buatan. Volume semen ternak sapi rata-rata 5 sampai 8 ml per ejakulat (Garner dan Hafez, 2000).

Pada umumnya, hewan muda yang berukuran kecil dalam satu spesies menghasilkan volume semen yang rendah. Ejakulasi yang sering menyebabkan penurunan volume dan apabila dua ejakulat diperoleh berturut-turut dalam waktu singkat maka umumnya ejakulat yang kedua mempunyai volume yang lebih rendah (Feradis, 2010).

Volume semen yang tertampung dapat langsung terbaca pada tabung penampung yang berskala. Volume semen sapi jantan berkisar 3,2 – 7,3 ml (Hartanti *et al.*, 2012).

b) Warna

Semen sapi normal berwarna seperti susu atau krim keputih putihan dan keruh. Derajat kekeruhannya tergantung pada konsentrasi sperma. Kira-kira 10% sapi-sapi jantan menghasilkan semen yang normal berwarna kekuning kuningan, warna ini disebabkan oleh pigmen *Riboflavin* yang dibawakan oleh satu gen autosomal resesif dan tidak mempunyai pengaruh terhadap fertilisasi (Bardan, 2009).

Adanya kuman-kuman *Pseudomonas aeruginosa* di dalam semen sapi dapat menyebabkan warna hijau kekuning-kuningan apabila semen dibiarkan di suhu kamar. Gumpalan-gumpalan, bekuan dan kepingan-kepingan di dalam semen menunjukkan adanya nanah yang umumnya berasal dari kelenjar-kelenjar pelengkap dari ampula. Semen yang

berwarna gelap sampai merah muda menandakan adanya darah segar dalam jumlah berbeda dan berasal dari saluran kelamin urethra atau penis. Warna kecoklatan menunjukkan adanya darah yang telah mengalami dekomposisi. Warna coklat muda atau warna kehijau-hijauan menunjukkan kemungkinan kontaminasi dengan feses (Feradis, 2010).

#### c) Konsistensi

Konsistensi atau kekentalan sperma dapat diketahui dengan cara menggoyang-goyangkan tabung yang berisi sperma secara pelan-pelan. Konsistensi sperma ini berkaitan dengan warna sperma, dengan mengetahui warna sperma (normal) maka dapat diprediksi konsentrasi spermatozoa, yaitu kental atau warna krem 1.000 sampai 2.000 juta spermatozoa/ml, encer atau keruh 500 sampai 900 juta spermatozoa/ml, cair atau agak keruh 100-400 juta spermatozoa/ml dan jernih kurang dari 100 juta spermatozoa/ml (Ismaya, 2014).

Semen dengan konsistensi krem mempunyai konsentrasi 1000 juta sampai 2000 juta atau lebih sel spermatozoa per ml. Konsistensi seperti susu encer memiliki konsentrasi 500 juta sampai 600 juta sel spermatozoa per ml, semen cair yang berwarna atau hanya sedikit kekeruhan konsentrasinya sekitar 100 juta sel spermatozoa per ml dan yang jernih seperti air kurang dari 50 juta sel spermatozoa per ml (Gunawan *dkk.*, 2006).

d) pH

Kisaran pH semen sapi bali yaitu antara 6,2–7,5. pH dapat dilihat dengan mencocokkan warna dari kertas lakmus yang telah ditetesi semen dengan warna pada tabung kemasan kertas lakmus. Hasil pengamatan Bardan *dkk.*, (2009), semen sapi bali menunjukkan pH 6,95. Pada umumnya, kualitas semen sapi meliputi kualitas makroskopis yang terdiri dari volume, pH, warna dan konsentrasi. Sedangkan, kualitas mikroskopis meliputi, motilitas, progresif, konsentrasi, viabilitas dan sebagainya, pH normal sapi bali maupun sapi jenis bangsa sapi lainnya berada dikisaran 6–7,5. Tingkat konsistensi dan warna semen sapi yang baik masing-masing kental dan berwarna krem.

e). Bau/aroma

Semen yang normal umumnya memiliki bau amis khas disertai bau dari hewan itu sendiri (Kartasudjana, 2001).

2) Evaluasi Mikroskopis

a) Konsentrasi

Konsentrasi digabung dengan volume dan persentase spermatozoa motil memberikan jumlah spermatozoa motil per ejakulat, yaitu kuantitas yang menentukan berapa betina yang dapat diinseminasi dengan ejakulat (Feradis, 2010).

## b) Penentuan dan nilai Motilitas

### 1) Gerakan Massa

Menurut Feradis (2010), menyatakan bahwa sperma dalam suatu kelompok mempunyai kecenderungan untuk bergerak bersama-sama ke satu arah yang menyerupai gelombang yang tebal dan tipis, bergerak cepat dan lamban tergantung dari spermatozoa hidup di dalamnya. Gerakan massa spermatozoa dapat dilihat jelas di bawah mikroskop dengan pembesaran (10x10) dan cahaya yang kurang.

Berdasarkan penilaian gerakan massa, kualitas semen dapat ditentukan sebagai berikut:

- a. Sangat baik (+++), terlihat gelombang-gelombang besar, banyak, gelap, tebal, dan aktif bagaikan gumpalan awan hitam saat akan turun hujan yang bergerak cepat berpindah-pindah tempat.
- b. Baik (++), bila terlihat gelombang-gelombang kecil, tipis, jarang, kurang jelas dan bergerak lamban.
- c. Lumayan (+), jika tidak terlihat gelombang melainkan hanya gerakan-gerakan individual aktif progresif.
- d. Buruk (N, *necrospermia* atau 0), bila hanya sedikit atau tidak ada gerakan-gerakan individual.

### 2) Gerakan Individual

Di bawah pembesaran pandangan mikroskop (45x10) pada selapis tipis semen di atas gelas objek yang ditutupi glas penutup akan terlihat gerakan-gerakan individual spermatozoa. Gerakan maju dan mundur merupakan tanda *Cold*

*shock* atau media yang tidak isotonik dengan semen. Gerakan berayun atau berputar di tempat biasanya terjadi pada semen yang tua, jika semen tidak bergerak maka dianggap mati (Feradis, 2010).

Penilaian gerakan individual spermatozoa mempunyai nilai 0 sampai 5 sebagai berikut:

- 0 : Spermatozoa *Immotile* atau tidak bergerak;
- 1 : Gerakan berputar di tempat;
- 2 : Gerakan berayun atau melingkar, kurang dari 50% bergerak progresif dan tidak ada gelombang;
- 3 : Antara 50% sampai 80% spermatozoa bergerak progresif dan menghasilkan gerakan massa;
- 4 : Pergerakan progresif yang gesit dan segera membentuk gelombang dengan 90% sperma motil;
- 5 : Gerakan yang sangat progresif, gelombang yang sangat cepat, menunjukkan 100% motil aktif.

Skala persentase pergerakan dari 0-100 atau 0-10 merupakan alat untuk mencapai tujuan yang sama. Motilitas spermatozoa di bawah 40% menunjukkan nilai semen yang kurang baik karena kebanyakan persentase yang fertil itu 50-80% spermatozoa yang motil aktif progresif (Feradis, 2010).

#### c) Persentase Hidup

Persentase hidup (*viabilitas*) spermatozoa terpengaruh pada kebutuhan atas nutrisinya. Zat nutrisi yang akan dimanfaatkan oleh sel spermatozoa sebagai sumber energi sampai ketika kebutuhan nutrisi

spermatozoa menurun sehingga akan menyebabkan persentase hidup spermatozoa menurun (Hidayaturrehman, 2007).

Penentuan presentase hidup sperma dapat dilakukan dengan persamaan differensiasi dengan menggunakan zat warna eosin atau eosin negrosin. Perbedaan afinitas zat warna antara sel-sel sperma yang mati dan yang hidup dipergunakan untuk menghitung jumlah sperma yang hidup secara obyektif. Pada waktu semen segar dicampur dengan zat warna, sel-sel yang mati akan mengambil warna karena permeabilitas dinding sel meninggi sewaktu mati. Zat warna *Eosin* akan mewarnai spermatozoa yang menjadi merah muda sedangkan sperma yang hidup tetap tidak berwarna (Sarwono, 2006).

Ducha *dkk.*, (2013), menyatakan bahwa semen segar yang akan diproses harus mengandung spermatozoa yang hidup minimal 70%.

#### d) Abnormalitas

Semen ternak sapi bisa menyimpan sel spermatozoa pada beberapa bentuk abnormalitas sperma. Campbell, *dkk.*, (2003), mengatakan semen ternak yang bermutu tinggi mengandung maksimum 5 sampai 15% sperma yang abnormal. Sedangkan Garner dan Hafez (2000), menyatakan persentase abnormalitas sel spermatozoa yang normal digunakan pada inseminasi buatan mempunyai tolak ukur abnormalitas spermatozoa berkisar antara 5 sampai 20%.

Abnormalitas struktur sel spermatozoa di bagi atas tiga yakni abnormalitas primer, abnormalitas sekunder serta abnormalitas tersier. Abnormalitas primer merupakan abnormalitas sel spermatozoa yang



terbentuk karena kegagalan dari proses pembentukan spermatozoa. Abnormalitas sekunder terbentuk sewaktu sel spermatozoa melewati epididimis. Kecacatan pada spermatozoa sesudah ejakulasi ataupun pembedahan yang salah pada waktu inseminasi buatan dinamakan abnormalitas tersier (Aminasari, 2009).

#### 4. Faktor-faktor yang mempengaruhi Kualitas Semen

Faktor-faktor yang mempengaruhi kualitas semen diantaranya adalah umur, bangsa, lingkungan, pengencer, teknik pembekuan, proses *Thawing* dan lama penyimpanan.

##### 1) Umur

Faktor yang mempengaruhi kualitas semen salah satunya adalah umur pejantan karena perkembangan testis dan spermatogenesis dipengaruhi oleh umur. Spermatogenesis adalah proses pembentukan spermatozoa yang terjadi di dalam *Tubuliseminiferi*. Proses spermatogenesis pada sapi berlangsung selama 55 hari dan berlangsung pertama kali ketika sapi berumur 10 sampai 12 bulan (Nuryadi, 2000). umur ternak sapi pejantan berpengaruh terhadap kualitas semen, sebab perkembangan testis dan pembentukan sperma terpengaruh pada umur. Sapi pejantan yang berusia sekitar 2-7 tahun bisa memproduksi semen terbaik pada tingkat kebuntingan yang tinggi pada ternak sapi betina yang dikawini apabila dibandingkan dengan usia sapi pejantan pada luar selang antara usia tersebut (Wahyuningsih *dkk.*, 2013). Pada penelitian yang dilaksanakan oleh Wahyuningsih *dkk.*, (2013), menunjukkan hasil ternak sapi pejantan yang berumur

lebih dari atau sama dengan 5 tahun mempunyai kualitas semen yang lumayan baik.

Menurut Hafez (2000), menyatakan bahwa produksi semen dapat meningkat sampai umur tujuh tahun. Pada saat pubertas, spermatozoa masih banyak yang abnormal karena masih muda sehingga banyak mengalami kegagalan pada waktu dikawinkan. Volume, konsentrasi, motilitas dan total spermatozoa sapi jantan dewasa lebih banyak daripada sapi jantan muda. Volume, konsentrasi dan jumlah spermatozoa motil per ejakulasi cenderung meningkat seiring dengan bertambahnya umur pejantan mencapai 5 tahun.

## 2) Bangsa

Bangsa sapi *Bos taurus* mengalami dewasa kelamin lebih cepat bila dibandingkan dengan sapi *Bos indicus*. Persilangan dari dua bangsa sapi tersebut akan mencapai pubertas pada umur yang sama dengan induknya. Bangsa sapi perah mempunyai libido lebih tinggi dan menghasilkan spermatozoa yang lebih banyak dibandingkan dengan sapi potong, bangsa juga berpengaruh terhadap lingkaran skrotum yang berkorelasi positif dengan produksi dan kualitas spermatozoa (Hafez, 2000).

## 3) Suhu dan Musim

Perubahan suhu yang tidak menentu dapat mempengaruhi reproduksi ternak jantan. Musim juga mempengaruhi kualitas dan kuantitas semen. Peningkatan suhu testes karena *Cryptorchidismus* dan stress yang tersembunyi, *Hernia inguinalis*, penyakit-penyakit kulit atau luka lokal, demam yang tak kunjung mereda, penyakit menular dan peninggian suhu udara karena kelembaban

yang tinggi dapat menyebabkan kegagalan pembentukan dan penurunan produksi spermatozoa (Yendraliza, 2008).

Musim bisa juga berpengaruh untuk mutu semen pada hewan ternak yang tedapat pada daerah subtropis. Pada negara Indonesia, musim hanya sedikit mempengaruhi mutu semen dikarenakan perbandingan waktu penyinaran nyaris tidak terdapat. Pergantian musim akibat perbandingan waktu siang hari ataupun waktu penyinaran bisa membatasi produksi *Follicle Stimulating Hormon* yang bisa membatasi produksi spermatozoa pada testis (Hafez, 2000).

#### 4) Jenis Pengencer

Supaya pemanfaatan ternak pejantan yang terhindar dari penyakit dan memiliki kualitas genetik yang tinggi secara maksimum bisa dicapai pada program teknologi inseminasi buatan, sehingga kemampuan pembuahan optimal spermatozoa perlu di lakukan preservasi atau pengawetan pada saat sesudah penampungan dilakukan. Untuk itu, semen harus dicampur dengan cairan pengencer yang menanggung kebutuhan fisik dan kimiawi semen serta menyimpannya di suhu dan keadaan tertentu yang dapat dipertahankan keadaan spermatozoa sepanjang waktu yang diharapkan yang selanjutnya dapat digunakan sebanding dengan kebutuhan (Feradis, 2010).

Syarat penting yang harus dimiliki oleh pengencer sebagai berikut:

- a) Murah, sederhana, praktis tapi punya daya preservasi yang tinggi.
- b) Mengandung unsur yang sifat fisik dan kimianya sama dengan semen dan tidak mengandung racun bagi spermatozoa dan saluran kelamin ternak betina.

- c) Dapat mempertahankan daya fertilitas spermatozoa, tidak kental sehingga tidak menghambat fertilisasi

Fungsi pengencer adalah memperbanyak volume semen, melindungi spermatozoa dari *Cold shock*; menyediakan zat makanan sebagai sumber energi bagi spermatozoa, menyediakan buffer untuk mempertahankan pH, tekanan osmotik dan keseimbangan elektrolit, mencegah kemungkinan terjadinya pertumbuhan kuman. Pengencer semen yang digunakan dalam pengenceran tersebut biasanya menggunakan pengencer *Tris Aminomethan* kuning telur atau dengan menggunakan pengencer susu skim. Dari penelitian terdahulu Yudhaningsih (2004), disebutkan bahwa pengenceran menggunakan *Tris- Aminomethan* kuning telur lebih baik dibandingkan menggunakan pengencer susu skim. Hal ini karena pengenceran semen dengan menggunakan pengencer *Tris Aminomethan* kuning telur mempunyai kelebihan pada penilaian secara mikroskopis sangat jelas karena tidak terdapat butir butir lemak yang menyulitkan pemeriksaan, terdapat keseragaman kualitas produksi, daya tahan hidup dan motilitas spermatozoa sangat baik sehingga dapat meningkatkan angka kebuntingan (Zenichiro *dkk.*, 2002).

Andromed sebagai pengencer mengandung lesitin yang berasal dari ekstrak kacang kedelai yang berperan penting pada proses semen cair yang berperan penting dalam melindungi membran spermatozoa sehingga integritas spermatozoa tetap normal. Dilaporkan bahwa Andromed mengandung lesitin yang cukup tinggi, yakni sebanyak 6.76 g/ 100 ml. Disamping lesitin Andromed juga memiliki kandungan protein, karbohidrat, mineral (natrium, kalium,

magnesium, klorida, fosfor), asam sitrat, gliserol, lemak dan glyceryl phosphoryl cholin (GPC) yang berfungsi sebagai sumber energi bagi spermatozoa, sehingga spermatozoa mempunyai energi yang cukup untuk bergerak dan menormalkan kondisi fisiologisnya (Susilawati, 2002).

#### 5) Teknik Pembekuan

Pembekuan merupakan proses pengeringan fisik, jika suatu larutan dibekukan maka air sebagai pelarut membeku menjadi kristal es, sedangkan bahan terlarut tidak berbentuk kristal es, tetapi terkumpul dalam larutan yang masih ada dan bertambah pekat karena molekul air bergabung dengan kristal es. Proses pembekuan semen meliputi *Cooling* (pendinginan), *Pre freezing* (pembekuan awal), dan *Freezing* (pembekuan) (Leboeuf *et al.*, 2000).

##### a) *Cooling* (Pendinginan)

*Cooling* adalah proses pendinginan semen setelah proses pengenceran, dimasukkan dalam gelas ukur tertutup dan ditempatkan pada beaker glass berisi air. *Cooling* sampai 5°C dapat dilakukan dengan memasukkan tabung-tabung yang berisi semen yang telah diencerkan dalam bak yang berisi air. Bak tersebut kemudian dimasukkan dalam refrigerator. Suhu air yang dipergunakan dalam *cooling* sesuai dengan suhu inkubasi semen segar yakni 37°C dan suhu 30°C (Leboeuf *et al.*, 2000).

##### b) *Pre freezing* (Pembekuan awal)

*Straw* yang berisi semen diatur pada rak *Straw* dan ditempatkan dalam uap N<sub>2</sub> cair sekitar 4,5 cm diatas permukaan nitrogen cair. Pembekuan ini berlangsung

sekitar 10 menit, kemudian dimasukkan langsung ke dalam nitrogen cair (Leboeuf *et al.*, 2000).

c) *Freezing* (Pembekuan)

*Freezing* merupakan proses penghentian sementara kegiatan hidup sel tanpa mematikan fungsi sel dan proses hidup dapat berlanjut setelah pembekuan dihentikan. Sedangkan semen beku adalah semen yang telah diencerkan menurut prosedur lalu dibekukan dibawah suhu  $0^{\circ}\text{C}$  atau titik beku air (Zenichiro *dkk.*, 2002).

Pembekuan dapat menggunakan  $\text{CO}_2$  padat, udara basah,  $\text{O}_2$  cair dan nitrogen cair. Pembekuan dengan  $\text{N}_2$  cair lebih sering digunakan karena suhunya yang sangat rendah dapat menyimpan semen dalam jangka waktu yang lama. Pada proses ini *Straw* direndam dengan suhu  $-196^{\circ}\text{C}$ . Volume nitrogen cair harus dikontrol secara periodik, karena jika kehabisan akan menaikkan suhu sehingga akan mematikan spermatozoa. Untuk menjamin kelangsungan hidup spermatozoa yang terkandung di dalam *Straw* maka nitrogen cair di dalam kontainer tidak boleh kurang dari ukuran minimal yang ditentukan yaitu setinggi 3 inci. Seandainya tinggal 3 inci, maka penambahan  $\text{N}_2$  cair harus dilakukan segera dalam waktu 12 jam (Zenichiro *dkk.*, 2002).

6) Suhu dan lama *Thawing*

Untuk mempertahankan kehidupan spermatozoa maka semen beku harus selalu disimpan dalam bejana vakum atau kontainer berisi nitrogen cair yang bersuhu  $-196^{\circ}\text{C}$  dan terus dipertahankan pada suhu tersebut sampai waktu dipakai. Semen beku yang akan dipakai, dikeluarkan dari kontainer dan dicairkan kembali

supaya dapat disemprotkan ke dalam saluran kelamin betina. Pencairan kembali semen beku dapat dilakukan dengan berbagai cara. Apapun cara thawing yang dilakukan, harus berpegangan pada prinsip bahwa kurva peningkatan suhu semen harus menaik secara konstan sampai waktu IB. Semen beku yang sudah dicairkan kembali tidak dapat dibekukan kembali. Oleh karena itu untuk menjamin fertilitas yang tinggi maka harus dipastikan bahwa semen yang sudah dilakukan *Thawing* harus segera dipakai untuk IB (Zenichiro *dkk.*, 2002).

*Thawing* dilakukan dengan mengambil semen beku yang berbentuk *Straw* dari *Container* yang berisi nitrogen cair, langsung dicelupkan dalam air hangat pada suhu 37°C selama 15 detik. *Straw* kemudian dikeringkan dengan handuk atau tisu dan siap pakai. Di Indonesia *Thawing* dilakukan dengan air kran pada suhu 15°C-25°C selama 15 detik. Menurut Zenichiro *dkk.*, (2002), bahwa *Thawing* dilakukan dengan merendam semen beku dengan air hangat dengan suhu 37°C - 38°C selama 7 detik dengan posisi sumbat pabrik dibagian bawah atau horizontal sehingga seluruh bagian semen beku terendam.

Semakin cepat perubahan suhu *Thawing* dapat mengurangi tekanan spermatozoa dan melewati masa tidak stabil (kritis) dengan cepat, sehingga spermatozoa hidup dan normal lebih banyak. Lama pencelupan pada air *Thawing* yang pendek memberikan spermatozoa yang hidup lebih maksimal. Suhu dan lama *Thawing* mempunyai pengaruh besar terhadap keadaan spermatozoa khususnya keutuhan spermatozoa dalam semen. Kombinasi suhu dan lama *Thawing* yang baik adalah yang mengakibatkan sedikit kerusakan spermatozoa, sehingga tetap memiliki kemampuan membuahi ovum yang tinggi (Elisa, 2010).

#### 7) Penyimpanan setelah *Thawing*

Suhu penyimpanan merupakan salah satu faktor yang berpengaruh terhadap kualitas semen. Untuk mengetahui pengaruh lama penyimpanan setelah *Thawing*. Semen beku dicairkan kembali (*Thawing*) dengan cara memasukkan straw ke dalam air hangat temperatur 35–37°C selama 30 detik kemudian semen diperiksa kualitasnya melalui pengamatan dengan menggunakan mikroskop pada suhu tertentu terhadap kualitas semen dapat diketahui dari motilitas dan presentase hidup spermatozoa. Semen yang baik harus mempunyai nilai minimal 40% hidup setelah *Thawing* (Elisa, 2010).

Pengamatan terhadap daya hidup spermatozoa dilakukan dengan pewarnaan eosin negrosin dengan cara semen diambil dengan batang gelas dan diletakkan pada *Object glass* kemudian ditetaskan pewarna eosin negrosin pada semen dan aduk perlahan sampai homogen selanjutnya dibuat preparat hapusan dan dianginkan sampai kering, selanjutnya preparat diperiksa dibawah mikroskop untuk menghitung jumlah spermatozoa yang tidak menyerap warna (transparan) sebagai tanda spermatozoa masih hidup sedangkan pengamatan terhadap motilitas dilakukan dengan mengambil semen dari tempat penyimpanan dan ditetaskan diatas *Object glass* kemudian ditutup dengan *Cover glass* selanjutnya diperiksa dibawah mikroskop untuk melihat jumlah spermatozoa yang bergerak progresif (Susilawati, 2011).

#### **D. Kajian Terdahulu**

1. Penelitian Dewi *dkk.*, (2012), yang bertujuan untuk mengetahui kualitas semen sapi simental. Pada penelitian ini menggunakan semen sapi



simental umur 3 tahun, 4 tahun, 7 tahun dan 8 tahun, uji kualitas yang dilakukan secara makroskopis dan mikroskopis, hasil penelitian tersebut dinyatakan semakin tua umur sapi maka produksi semen sapi akan meningkat, karena umur berkorelasi dengan besar testis. Pada umur 4 dan 7 tahun mengalami peningkatan hingga puncak pada umur 8 tahun.

2. Berdasarkan penelitian yang dilakukan oleh Irsan (2015), Mahasiswa Universitas Hasanuddin. Tujuan dari penelitian ini adalah untuk mengetahui pengaruh lama *Thawing* dan penyimpanan setelah *Thawing* terhadap kualitas semen beku sapi bali. yaitu dengan perlakuan lama penyimpanan *Post Thawing* dengan durasi waktu 15 detik, 30 detik, dan 60 detik dan faktor B perlakuan lama penyimpanan setelah *Thawing* dengan durasi waktu 0 menit, 30 menit, dan 60 menit. Hasil penelitian menunjukkan bahwa lama *Thawing* 30 detik, lama penyimpanan setelah *Thawing* 0 menit, menunjukkan motilitas dan persentase hidup yang tertinggi pada semen beku sapi bali yang di *thawing* pada suhu 37 °C. Pemeriksaan motilitas dan persentase hidup semen beku sapi bali setelah *Thawing* pada berbagai lama *Thawing* yang berbeda didapatkan kualitas terbaik pada lama *Thawing* 30 detik dan penyimpanan 0 menit.
3. Penelitian ini dilakukan oleh Hapsari (2007), di singosari pada November 2016. Penelitian ini bertujuan untuk mengetahui pengaruh umur terhadap viabilitas semen post bekudengan menggunakan 8 ekor sapi bali (4 dan 7 tahun, 4 ekor dalam setiap kelompok) digunakan sebagai sumber semen,

dikesimpulannya sapi bali yang lebih muda (4 tahun) memiliki sperma pasca pembekuan lebih layak dibandingkan dengan 7 tahun.

Penelitian tersebut diatas mendasari penulis untuk melanjutkan penelitian tentang Pengaruh umur terhadap kualitas semen beku *Post thawing* pada sapi bali.

#### **E. Kerangka Pikir**

Berdasarkan kerangka pikir pada penelitian ini dapat dilihat bahwa salah-satu cara yang untuk meningkatkan populasi sapi bali yaitu Inseminasi Buatan. Inseminasi Buatan bisa dilakukan dengan menggunakan semen dari pejantan unggul. Dalam penelitian ini yaitu menggunakan semen dari sapi bali sebanyak 3 ekor yang berumur 3-4 tahun, 5-6 tahun, 7-8 tahun. Salah satu faktor yang mempengaruhi keberhasilan IB adalah kualitas semen, maka dari dilakukan evaluasi semen beku *Post thawing* dengan uji motilitas, viabilitas dan abnormalitas. Hal ini dilakukan untuk optimalisasi kualitas semen beku untuk di IB ke sapi.

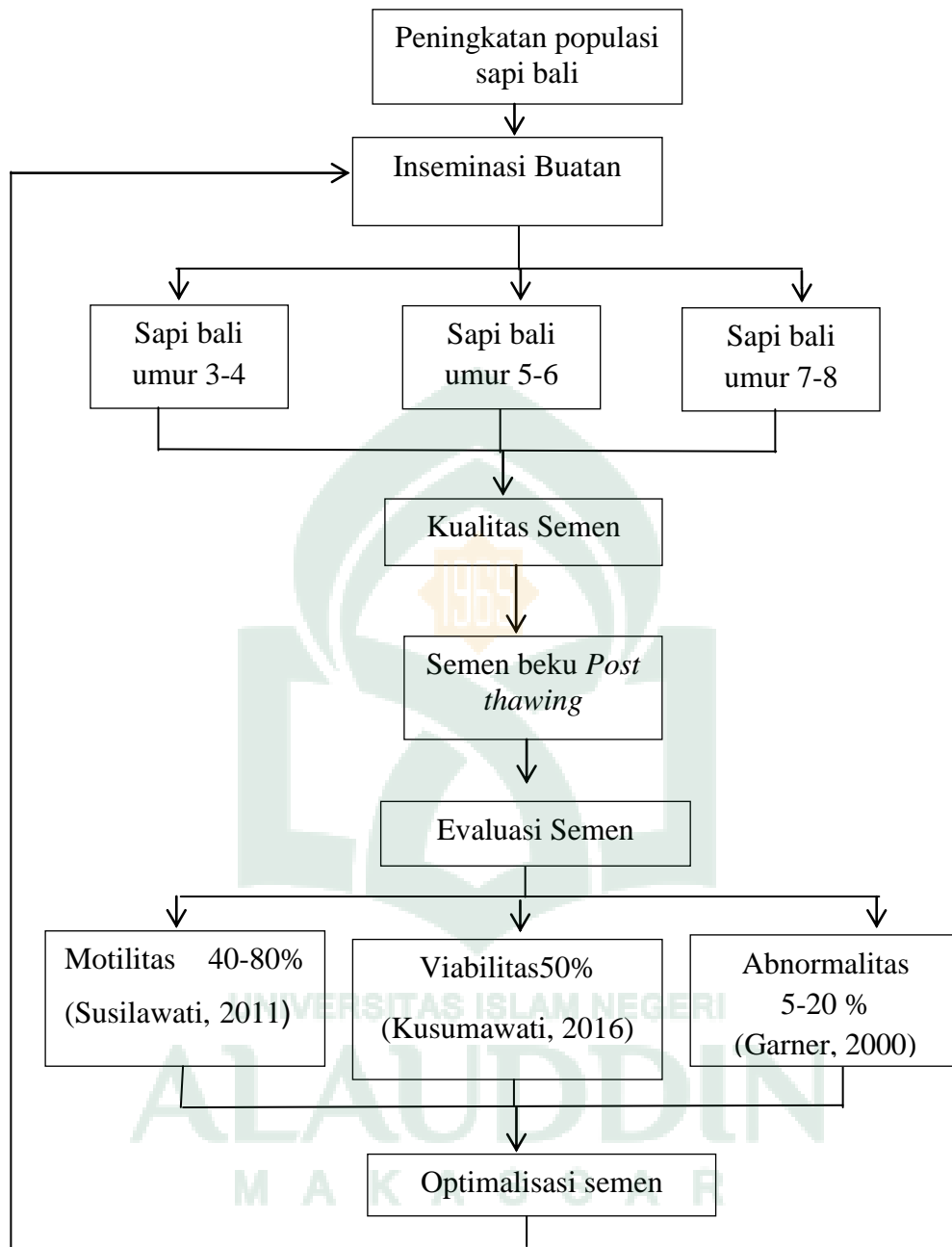

Gambar 3. Kerangka Pikir Penelitian.

## **BAB III**

### **METODE PENELITIAN**

#### **A. Waktu dan Tempat**

Penelitian ini dilaksanakan pada bulan Februari 2020 dan bertempat di UPT PIBS (Pelayanan Inseminasi Buatan dan Produksi Semen), Desa Pucak, Kecamatan Tompobulu Kabupaten Maros Provinsi Sulawesi-Selatan.

#### **B. Materi Penelitian**

##### 1. Alat

Alat yang digunakan pada penelitian ini adalah *coolbox*, container, *deck glass*, corong mikropipet, vagina buatan, *erlenmeyer*, gelas ukur, gelas kimia, goblet, mesin *filling and sealing*, printer *straw*, pipet tetes, pipet *erythrocyte*, *photometer*, pingset, *preparat glass*, *objek glass*, rak *straw*, lemari pendingin, *waterbath*, tabung sperma, mikroskop, *Homocytometer* dan *Computer Assisted Sperm Analysis (CASA)*.

##### 2. Bahan

Bahan yang digunakan pada penelitian ini adalah semen, alkohol 70%, bahan pengencer andromed® 1:4, *Eosin* 2%, N<sub>2</sub> cair, *Straw*, pH *paper*, pulpen, label, kertas, *tissue*, air panas 37°C dan vaselin.

#### **C. Jenis Penelitian**

Jenis penelitian yang dilakukan adalah penelitian kuantitatif dengan metode eksperimental di laboratorium untuk mencari pengaruh perlakuan tertentu terhadap yang lain.

## **D. Metode Penelitian**

### **1. Rancangan Penelitian**

Penelitian ini menggunakan Rancangan acak Lengkap (RAL) dengan 3 perlakuan 4 kali ulangan:

Perlakuan yang dilakukan sebagai berikut:

P1: Umur 3-4 tahun

P2: Umur 5-6 tahun

P3: Umur 7-8 tahun

## **E. Prosedur Penelitian**

Adapun prosedur penelitian ini adalah sebagai berikut :

### **1. Persiapan Penampungan**

Persiapan penampungan semen sebelum dilakukan penampungan semen terlebih dahulu disediakan betina pemancing dan kandang jepit. Kandang jepit harus terbebas dari kontaminasi kotoran dalam keadaan bersih, kemudian betina pemancing diikat dan ditempatkan pada kandang jepit setelah itu disediakan vagina buatan. Pejantan yang telah disediakan kemudian dibiarkan mendekati betina hingga menaiki betina.

### **2. Penampungan semen**

Pada saat pejantan mulai menaiki dan ereksi, penis pejantan diarahkan masuk ke dalam vagina buatan dengan posisi yang konstan. Setelah ejakulasi bagian vagina buatan yang berisi semen segera dilakukan pemutaran agar keseluruhan semen masuk ke dalam tabung penampungan vagina buatan, setelah itu dibawa ke laboratorium untuk dilakukan pengamatan.

### 3. Evaluasi Kualitas Semen

Evaluasi kualitas semen terbagi menjadi dua secara makroskopis meliputi pengamatan volume, warna, bau, pH dan konsistensi (kekentalan) dan mikroskopis motilitas, gerak massa, abnormalitas dan viabilitas.

### 4. Pengencer Semen

Pengencer sperma berfungsi untuk memperbanyak volume semen, sebagai nutrisi dan sebagai antibiotik pada spermatozoa. Adapun pengencer yang digunakan adalah Andromed® dan *Aquabides*.



Gambar 4. Alat Pengencer Semen.

### 5. Printing *Straw*

Printing *Straw* berfungsi untuk memberikan label pada *Straw*.



Gambar 5. Alat Printing *Straw*.

## 6. *Filling and Sealing*

*Filling and Sealing* merupakan proses memasukkan semen yang telah dicampur pengencer ke dalam *Straw* yang telah diberi label, dengan *Straw* yang sesuai dengan SNI. Adapun jenis warna *Straw* pada sapi bali warna merah.



Gambar 6. Alat *Filling and Sealing*.

## 7. Proses Ekuilibrasi

Proses penyesuaian semen setelah penambahan pengencer dari suhu 3-5°C menuju suhu -140°C. *Straw* yang telah tersusun di atas rak *Straw* dimasukkan dalam lemari pendinginan selama 2-4 jam.



Gambar 7. Proses Ekuilibrasi.

#### 8. *Pre Freezing* (Pra Pembekuan)

*Straw* yang telah disusun di atas rak *Straw* (suhu 3-5°C diletakkan 10 cm di atas permukaan nitrogen cair dalam cerofon selama 9-15 menit hingga suhu *Thermocontrol* mencapai -140°C).

#### 9. *Freezing* (Pembekuan)

Setelah proses *Pre freezing* selesai segera *straw* dimasukkan kedalam *goblet* dan direndam dalam N<sub>2</sub> cair yang bersuhu -196°C. *Freezing* merupakan pembekuan tahap awal.



Gambar 8. Proses *Freezing* (Pembekuan).

#### 10. *Thawing*

*Straw* yang sudah dibekukan kemudian dikeluarkan dari kontainer, lalu dilakukan *Thawing* selama 15 detik pada air hangat dengan suhu 36-37°C, setelah itu *Straw* digunting pada bagian ujung atas dan bawah untuk mengeluarkan semen dan diletakkan pada *Object glass*.





Gambar 9. Proses *Thawing*.

#### 11. Uji *Post Thawing*

Pengujian *Post thawing* dilakukan menggunakan mikroskop. Penilaian semen beku meliputi motilitas, viabilitas dan abnormalitas dengan pembesaran 10 x 10.



Gambar 10. Uji *Post Thawing*.

## F. Parameter Penelitian

Parameter yang diamati untuk mengetahui kualitas semen beku *Post thawing* adalah sebagai berikut:

### 1. Motilitas Spermatozoa

Motilitas bisa diamati dibawah mikroskop fase kontras berdasarkan pergerakan spermatozoa yang hidup serta bergerak secara progresif. Data didapatkan dengan cara menteteskan sampel semen pada obyek gelas selanjutnya ditutup dengan cover gelas kemudian diamati dibawah mikroskop, dengan penghitungan angka persentase gerak sperma dari 0-100 ataupun 0-10 yang termasuk cara untuk mencapai keinginan yang sama. Motilitas spermatozoa dibawah 40% memperlihatkan angka semen yang sedikit bagus dikarenakan kebanyakan persentase fertil itu berkisar antara 50-80% spermatozoa motil aktif progresif (Feradis, 2010).

Selanjutnya menurut Feradis (2010), menyatakan bahwa kualitas semen ditentukan dengan perhitungan sebagai berikut: 90% : Bergerak sangat aktif atau cepat, gelombang besar dan bergerak cepat; 70-85% : Bergerak aktif/cepat, ada gelombang besar dengan gerakan massa yang cepat; 40-65%. Bergerak agak aktif/agak cepat, terlihat gelombang tipis dan jarang serta gerakan massa yang lambat; 20-30% : Bergerak kurang aktif/kurang cepat, tidak terlihat gelombang, hanya gerakan individual sperma; 10% : Gerakan individual sperma (sedikit sekali gerakan individual sperma atau tidak ada gerakan sama sekali (mati), gerakan melingkar atau gerakan mundur merupakan tanda *Cold shock* atau media yang kurang isotonik terhadap semen. Gerakan berayun dan berputar-putar di

tempat biasanya terlihat pada semen yang sudah tua dan apabila ada spermatozoa yang berhenti bergerak dan dianggap mati.

## 2. Persentase hidup/ Viabilitas

Pemeriksaan persentase sperma hidup (Viabilitas) spermatozoa dilakukan melalui cara membuat preparat semen menggunakan pewarna eosin dengan cara satu tetes semen segar diteteskan pada ujung objek glass dengan menggunakan pipet tetes. Larutan *Eosin* diteteskan satu tetes di dekat semen kemudian keduanya dicampur dan ditutup dengan objek glass lain pada ujungnya yang membentuk sudut 45° dan ditarik ke arah ujung lain kemudian diamati menggunakan mikroskop dengan perbesaran 10×10 dan persentase hidup spermatozoa dapat dihitung dengan rumus (Susilawati, 2011) sebagai berikut:

$$\text{Rumus \% sperma hidup} = \frac{\text{Jumlah sperma yang tidak terwarnai}}{\text{Total jumlah sperma yang dihitung}} \times 100\%$$

## 3. Abnormalitas Spermatozoa

Kelainan pada bentuk morfologi spermatozoa yang bisa menurunkan daya atau kemampuan fertilitas spermatozoa. Morfologi abnormalitas spermatozoa dibagi menjadi tiga yakni abnormalitas primer, abnormalitas sekunder serta abnormalitas tersier. Abnormalitas primer merupakan abnormalitas spermatozoa yang terbentuk akibat kegagalan pada proses pembentukan sperma. Abnormalitas sekunder terbentuk sewaktu spermatozoa melewati epididimis. Kerusakan spermatozoa sesuai ejakulasi atau saat penanganan yang salah pada waktu inseminasi buatan dinamakan abnormalitas tersier (Aminasari, 2009). Abnormalitas spermatozoa dapat diamati pada saat perhitungan sampel viabilitas dan dapat dihitung dengan rumus (Ridwan, 2002) sebagai berikut:

$$\text{Persentase \%} = \frac{\text{Jumlah sperma yang abnormal}}{\text{Total jumlah sperma yang dihitung}} \times 100\%$$

### G. Teknik Analisis Data

Teknik analisis yang digunakan dalam penelitian ini adalah dengan dianalisis dengan Uji General Linear Model/ Rancangan Acak Lengkap (RAL), dengan rumus matematika (Bambang *dkk.*, 2011).

$$Y_{ijk} = \mu + \alpha_i + \beta_j + \alpha\beta_{ij} + \epsilon_{ij}$$

Keterangan :

$Y_{ijk}$  = Kualitas semen pada petak percobaan ke-  $k$  yang memperoleh

kombinasi perlakuan  $ij$  (Faktor A ke-  $i$  dan Faktor B ke-  $j$ )

$\mu$  = Nilai tengah umum

$\alpha_i$  = Pengaruh aditif dari faktor A ke-  $i$

$\beta_j$  = Pengaruh aditif dari faktor B ke-  $j$

$\alpha\beta_{ij}$  = Pengaruh interaksi antara faktor A ke-  $i$  dan faktor B ke-  $j$

$\epsilon_{ijk}$  = Pengaruh galat percobaan pada petak ke-  $k$  yang memperoleh kombinasi perlakuan faktor A ke-  $i$  dan faktor B ke-  $j$

Jika analisis Rancangan Acak Lengkap menunjukkan pengaruh nyata maka dilanjutkan dengan uji BNT/LSD untuk melihat perbedaan nyata pada kelompok umur yang berbeda.

### H. Hipotesis

Adapun hipotesis pada penelitian ini yaitu sebagai berikut:

$H_0$  : Umur sapi bali tidak berpengaruh terhadap kualitas semen beku *Post thawing*

(terima  $H_0$  dan tolak  $H_1$  jika  $P < 0,05$ ).

H1: Umur sapi bali berpengaruh terhadap kualitas semen beku *Post thawing* (terima H1 dan tolak H0 jika  $P > 0,05$ ).

### I. Defenisi Operasional

1. Kualitas semen adalah mutu/jumlah semen yang dihasilkan oleh ternak jantan dengan melalui pemeriksaan semen, baik secara makroskopis (volume, warna, pH, konsistensi dan aroma/bau) maupun mikroskopis (konsentrasi, gerakan massa, persentase hidup, motilitas dan viabilitas).
2. Semen beku adalah semen yang telah diencerkan menurut prosedur dengan tujuan untuk menyediakan makanan bagi Spermatozoa juga untuk meningkatkan volume dengan menurunkan konsentrasi semen sehingga didapat 25 juta sel Spermatozoa dalam satu *Straw* yang sebelumnya dilakukan pemeriksaan saat semen segar.
3. *Post thawing motility* adalah pemeriksaan semen setelah diencerkan untuk mengetahui kualitas semen tersebut.
4. Sapi bali (*Bos sondaicus*, *Bos javanicus*, *bos* / *Bibos banteng*) adalah salah satu sumber daya genetik ternak asli Indonesia dan juga salah satu jenis sapi potong yang penting yang berkontribusi terhadap pengembangan industri peternakan di Indonesia. Sapi bali mempunyai ciri badan berukuran sedang dan bentuk badan memanjang, kepala agak tegak dan dahi datar, badan padat dengan dada yang dalam, tidak berpunuk dan seolah tidak bergelambir, sapi bali berkaki ramping dan agak pendek.

## BAB IV

### HASIL DAN PEMBAHASAN

#### A. Karakteristik Semen Segar Sapi Bali (*Bos sondaicus*)

Karakteristik semen segar adalah dasar untuk menentukan kelayakan kualitas semen segar untuk diproses lebih lanjut. Penilaian kualitas semen segar terbagi dua yaitu penilaian secara makroskopis meliputi volume, aroma/bau, pH, konsistensi dan warna, sedangkan evaluasi secara mikroskopis meliputi gerak massa, konsentrasi, motilitas, viabilitas dan abnormalitas.

##### 1. Kualitas Makroskopis

Kualitas makroskopis semen segar pada penelitian ini dapat di lihat pada tabel 4.

Tabel 4. Rataan Kualitas Makroskopis Semen Segar Sapi bali (*Bos sondaicus*).

Variabel	Nilai		
	P1	P2	P3
Volume	5,6 ml	6,5 ml	6,0 ml
Bau	Khas	Khas	Khas
Ph	6,4	6,4	6,4
Konsistensi	Sedang	Sedang	Sedang
Warna	Krem	Krem	Krem

Keterangan: P1 (Umur 3-4 tahun), P2 (Umur 5-6 tahun) dan P3 (Umur 7-8 tahun).

##### a. Volume

Volume semen segar dapat diketahui secara langsung pada saat selesai dilakukannya penampungan, setelah dilakukan penampungan maka dengan sigap kolektor semen (*Master bull*) segera membawa semen segar ke Laboratorium dan langsung terbaca pada tabung sperma.

Berdasarkan hasil penelitian pada tabel 4 dapat dilihat bahwa volume semen segar sapi bali umur 3-4 tahun yaitu berkisar 5,6 ml, umur 5-6 tahun

berkisar 6,5 ml, umur 7-8 tahun berkisar 6,0 ml. Berdasarkan penelitian ini dapat diketahui bahwa volume semen dari ketiga sapi adalah normal. Hal ini sesuai dengan pernyataan Hartanti, *et al.*, (2012), yang menyatakan bahwa volume semen sapi jantan berkisar 3,2-7,3 ml, sapi jantan yang telah dewasa dapat menghasilkan volume semen sebanyak 10-15 ml

Berdasarkan hasil penelitian pada tabel 4 menyatakan bahwa volume semen segar pada umur 5-6 tahun dan umur 7-8 tahun lebih tinggi dibandingkan umur 3-4 tahun. Perbedaan volume semen pada penelitian ini bisa dipengaruhi oleh bobot badan dan ukuran testis. Penelitian sebelumnya juga melaporkan bahwa volume semen yang dihasilkan akan bertambah seiring dengan umur pejantan, pertambahan umur berkorelasi positif dengan ukuran testis terutama pada lingkaran skrotum dan kapasitas produksi spermatozoa harian. Pada umumnya, hewan muda yang berukuran kecil dalam satu spesies menghasilkan volume semen yang rendah (Ratnawati *dkk.*, 2008).

b. Bau/Aroma

Aroma semen segar Sapi bali diamati secara langsung di tabung sperma. Bau semen pada umur 3-4 tahun, umur 5-6 tahun dan umur 7-8 tahun memiliki aroma yang khas. Dengan demikian aroma semen pada penelitian ini masih segar dan khas dikarenakan belum tercampur dengan urine, darah dan nanah dan tidak terkontaminasi ataupun infeksi pada organ reproduksi ternak tersebut. Sehingga semen dari ketiga kelompok umur ini masih bisa diproses lebih lanjut dan tidak mempengaruhi kualitas semen. Hal ini diperkuat oleh pendapat Kartasudjana (2001), bahwa semen yang normal umumnya memiliki ciri bau yang khas dari

hewan tersebut, jika terdapat bau busuk menunjukkan adanya kontaminasi dengan nanah.

c. pH

Derajat keasaman (pH) semen Sapi bali (*Bos sondaicus*) dapat diketahui dengan cara meneteskan semen keatas kertas lakmus. Rata-rata derajat keasaman (pH) dari ke-3 sapi bali pada penelitian ini dapat dilihat pada tabel 4 yaitu 6,4 yang artinya masih memiliki pH yang normal. Hal ini sesuai dengan penelitian Bardan *dkk.*, (2009), Kisaran pH semen sapi bali yaitu antara 6,2 – 7,5. Kisaran pH dapat dilihat dengan mencocokkan warna dari kertas lakmus yang telah ditetesi semen dengan warna pada tabung kemasan kertas lakmus.

d. Konsistensi

Berdasarkan hasil penelitian cara mengetahui konsistensi atau kekentalan semen segar adalah dengan mengerakkan tabung yang berisi semen secara perlahan-lahan pada posisi miring sebanyak tiga kali ulangan, jika semen pada tabung bergerak lambat maka dapat diartikan bahwa konsistensi semen tersebut kental, sedangkan semen yang bergerak agak lambat berarti konsistensi semen sedang dan semen yang bergerak cepat maka konsistensinya encer.

Berdasarkan hasil penelitian dapat dilihat pada tabel 4 bahwa sapi bali menghasilkan konsistensi semen kental dan sedang. Dengan demikian kekentalan semen pada penelitian ini baik/normal karena memiliki konsistensi sedang dan masih diproses. Hal ini sesuai dengan pendapat Hafez (2000), yang menyatakan semen yang baik, derajat kekentalannya hampir sama atau sedikit lebih kental dari susu, sedangkan semen yang jelek, baik warna maupun kekentalannya sama



dengan air buah kelapa. Konsistensi atau kekentalan sperma dapat diketahui dengan cara menggoyang-goyangkan tabung yang berisi sperma secara pelan-pelan (Ismaya, 2014).

e. Warna

Warna semen segar merupakan salah satu variabel yang menentukan kualitas semen, pada penelitian ini semen segar berwarna krem, yang menjadi indikator bahwa semen tersebut masih dalam kondisi yang baik karena tidak terkontaminasi oleh darah dan nanah. Hal ini sesuai dengan pendapat Bardan (2009), Semen sapi normal berwarna seperti susu atau krim keputih putihan dan keruh. Derajat kekeruhannya tergantung pada konsentrasi sperma. Kira-kira 10% sapi-sapi jantan menghasilkan semen yang normal berwarna kekuning kuningan, warna ini disebabkan oleh pigmen *Riboflavin* yang dibawakan oleh satu gen autosomal resesif dan tidak mempunyai pengaruh terhadap fertilisasi.

2. Kualitas Mikroskopis

Kualitas semen segar Sapi bali (*Bos sondaicus*) pada penelitian ini dapat dilihat pada tabel 5.

Tabel 5. Rataan Kualitas Mikroskopis Semen Segar Sapi bali (*Bos sondaicus*).

Variabel	Nilai		
	P1	P2	P3
Konsentrasi	0,074x10 <sup>9</sup> sel/ml	1,253x10 <sup>9</sup> sel/ml	1,61410 <sup>9</sup> sel/ml
Gerak Massa	++	+++	++
Motilitas	60%	60%	60%
Viabilitas	83%	86%	86,75%
Abnormalitas	4,3%	5,9%	5,3%

Keterangan: P1 (umur 3-4 tahun), P2 (umur 5-6 tahun) dan P3 (umur 7-8 tahun).

a. Konsentrasi

Konsentrasi merupakan jumlah sel per ml. Konsentrasi pada penelitian ini dapat dilihat pada tabel 5 yaitu konsentrasinya berbeda, dimana pada umur 3-4 tahun  $0,074 \times 10^9$  sel/ml, umur 5-6 tahun  $1,253 \times 10^9$  sel/ml, sedangkan pada umur 7-8 tahun  $1,614 \times 10^9$  sel/ml yaitu mengalami peningkatan, konsentrasi semen pada penelitian ini masih normal. Hal ini sesuai dengan yang dikemukakan oleh Feradis (2010), bahwa pada sapi dengan konsistensi semen yang kental dan berwarna krem mempunyai konsentrasi 1.000 juta sampai 2.000 juta atau lebih sel spermatozoa per ml, konsistensi encer berwarna susu memiliki konsentrasi 500 juta sampai 600 juta sel spermatozoa per ml, semen yang cairan berawan atau sedikit kekeruhan memiliki konsentrasi sekitar 100 sampai 50 juta spermatozoa per ml.

b. Gerak Massa

Gerak massa dibagi jadi 3 kategori, yaitu (+++) sangat baik, terlihat gelombang-gelombang besar, bergerak cepat, awan tebal dan hitam. (++) baik, terlihat gelombang awan tipis dan bergerak lambat. (+) cukup, tidak terlihat gelombang-gelombang hanya gerakan individu aktif progresif.

Gerak massa spermatozoa pada penelitian ini dapat dilihat pada tabel 5 yaitu pada umur 5-6 tahun (+++) sangat baik sedangkan umur 3-4 tahun dan umur 7-8 tahun (++) baik karena terlihat seperti gelombang awan gelap tetapi gerakannya tidak terlalu cepat, perbedaan gerak massa dari ketiga sapi ini terjadi karena dipengaruhi oleh kualitas semen. Hal ini sesuai dengan pendapat Susilawati (2011), yang menyatakan bahwa kriteria penilaian gerak gerak massa

spermatozoa yakni sangat baik (+++) terlihat adanya gelombang besar, gelap, tebal dan aktif yang bergerak cepat dan berpindah-pindah tempat sedangkan kriteria baik (++) terlihat gelombang kecil tipis.

#### c. Motilitas

Motilitas adalah daya gerak spermatozoa yang dapat dijadikan sebagai acuan dalam penilaian kualitas spermatozoa untuk Inseminasi Buatan. Pemeriksaan motilitas spermatozoa dilakukan dengan menggunakan obyek gelas yang ditetesi satu tetes semen dan ditutup menggunakan gelas penutup (*Cover glass*). Selanjutnya dilakukan pemeriksaan di bawah mikroskop dengan perbesaran 400x. Spermatozoa yang motil akan terlihat bergerak maju ke depan. Motilitas dari ke tiga sapi pada penelitian dapat dilihat pada tabel 5 yaitu 60% dan ketiganya masih layak digunakan untuk Inseminasi Buatan dan diproses menjadi semen beku. Hal ini sesuai dengan pendapat Salim *dkk.*, (2012), menyatakan bahwa jumlah spermatozoa motil progresif dalam semen cair maupun semen beku menentukan tingkat keberhasilan terjadinya fertilisasi. Nilai standar mutu SNI (Standar Nasional Indonesia) 4869.2 Tahun 2017 bahwa motilitas untuk semen segar minimum 50%.

#### d. Viabilitas

Viabilitas adalah daya hidup spermatozoa sebagai indikator kualitas spermatozoa. Salah satu cara untuk mengetahui uji viabilitas spermatozoa adalah mencampurkan semen segar dengan *Eosin* pada perbandingan 1:1 di gelas objek kemudian dibuat preparat ulas, dikeringkan dan dilakukan pemeriksaan secara mikroskopis di bawah pembesaran 10x10. Rataan viabilitas semen segar dilihat

pada tabel 5 yaitu pada umur 3-4 tahun (83%), umur 5-6 tahun (86 % ) dan umur 7-8 tahun (86,75 %). Viabilitas semen segar pada penelitian ini masih bisa diproses menjadi semen beku. Hal ini sesuai dengan pendapat Duchu *dkk.*, (2013) yang menyatakan bahwa semen segar yang akan diproses harus mengandung spermatozoa yang hidup minimal 70%.

#### e. Abnormalitas

Abnormalitas merupakan salah satu variabel penentu kualitas semen segar. Uji abnormalitas pada penelitian ini menggunakan media *Eosin* dan pemeriksaan secara mikroskopis di bawah pembesaran 10x10. Abnormalitas spermatozoa pada penelitian ini dilihat pada tabel 5 yaitu pada umur 3-4 tahun (4,3%), 5-6 tahun (5,9% ) dan umur 7-8 tahun (5,3%) masih layak diproses menjadi semen beku. Hal ini sesuai dengan pendapat Parera *dkk.*, (2009), bahwa abnormalitas spermatozoa dengan nilai 8-10% tidak memberikan pengaruh terhadap fertilitas, namun apabila melebihi dari 25% maka penurunan fertilitas spermatozoa tidak dapat diantisipasi.

### C. Karakteristik Semen Beku *Post Thawing*

Rataan kualitas semen beku *Post thawing* dapat dilihat pada tabel 6 yaitu sebagai berikut:

Tabel 6. Rataan kualitas semen beku *Post thawing* sapi bali (*Bos sondaicus*) pada Pengamatan *Post thawing*.

Peubah	Perlakuan	Rataan
Motilitas (%)	P1	47,50 ± 2,45
	P2	45,25 ± 2,45
	P3	44,50 ± 2,45
Viabilitas (%)	P1	86,65 ± 1,78 <sup>a</sup>
	P2	84,00 ± 1,78 <sup>a</sup>
	P3	66,36 ± 1,78 <sup>b</sup>

Abnormalitas (%)	P1	7,73 ± 1,52
	P2	8,96 ± 1,52
	P3	9,82 ± 1,52

Ket: Superskrip yang berbeda pada peubah yang sama menunjukkan ada perbedaan yang sangat nyata ( $P < 0,01$ ) dan superskrip yang sama pada peubah yang sama menunjukkan tidak terdapat perbedaan nyata ( $P > 0,05$ ). P1 (umur 3-4 tahun), P2 (5-6 tahun) dan P3 (umur 7-8 tahun).

### 1. Motilitas

Motilitas merupakan kemampuan sperma untuk bergerak secara aktif dan progresif kedepan, selain itu motilitas berperan sebagai salah satu faktor penentu kualitas spermatozoa.

Berdasarkan hasil penelitian (tabel 6) dapat diketahui hasil analisis menggunakan general linear model atau rancangan acak lengkap (RAL) menunjukkan bahwa perlakuan P1, P2 dan P3 tidak menunjukkan perbedaan secara nyata terhadap kualitas semen beku *Post thawing* ( $P > 0,05$ ). Dari penelitian ini diketahui bahwa rata-rata masing-masing motilitas *Post thawing* pada umur 3-4 tahun (47,50%), umur 5-6 tahun (45,25%) dan umur 7-8 tahun (47,50%). Rata-rata nilai motilitas *Post thawing* pada penelitian ini layak untuk digunakan dalam kegiatan Inseminasi Buatan karena masih memenuhi standar mutu semen beku menurut Standar Nasional Indonesia (SNI) 48692 tahun 2017 yakni motilitas semen beku minimum 40%. Hal ini selaras dengan Susilawati (2011), yang berpendapat semen beku yang memiliki mutu *Post thawing motility* di bawah ketentuan SNI yakni 20 sampai 40% masih bisa menghasilkan kebuntingan pada ternak akseptor teknologi inseminasi buatan yakni dengan keberhasilan bunting pada nilai 85-95%. Semen beku yang memiliki mutu *Post thawing motility* di atas nilai 20% bisa dimanfaatkan dalam inseminasi buatan serta seharusnya

ditempatkan pada posisi 4+ dikarenakan menghasilkan kebuntingan yang sangat tinggi dibanding dengan posisi 4.

Data penelitian menunjukkan bahwa motilitas *Post thawing* memiliki rata-rata yaitu tidak teralalu berbeda dari umur 3- 4 tahun, 5-6 tahun dan 7-8 tahun. Hal ini dikarenakan bahwa perbedaan umur tidak berpengaruh terhadap pergerakan spermatozoa. Hal ini sesuai dengan pendapat Walzl (2004), yang menyatakan bahwa umur sapi tidak berpengaruh terhadap pergerakan individual spermatozoa. Tingkat pergerakan spermatozoa dipengaruhi oleh suhu lingkungan saat penampungan dilakukan.



Gambar 11. Motilitas spermatozoa *Post thawing*.

## 2. Viabilitas

Viabilitas merupakan salah satu variabel yang menjadi penentu kualitas spermatozoa, cara mengetahui viabilitas spermatozoa adalah semen dicampur dengan zat warna *Eosin*. Rataan Viabilitas spermatozoa pada penelitian ini dapat dilihat pada tabel 6.

Berdasarkan hasil penelitian (tabel 6) yang telah dianalisis dapat diketahui bahwa viabilitas spermatozoa semen beku sapi bali (*Bos sondaicus*) pada umur 3-4 tahun, 5-6 tahun dan 7-8 tahun terdapat perbedaan secara nyata ( $P < 0,05$ ).

Setelah di uji lanjut menggunakan Uji BNT/LSD terdapat perbedaan yang sangat nyata ( $P < 0,01$ ) antara P1 dengan P3, kemudian tidak terdapat perbedaan secara signifikan antara P1 dengan P2 ( $P > 0,05$ ), sehingga diketahui viabilitas spermatozoa yang optimum terdapat pada P1 (umur 3-4 tahun). Rataan viabilitas spermatozoa semen beku sapi bali (*Bos sondaicus*) pada pengamatan *Post thawing* umur 3-4 tahun (86,65 %), umur 5-6 tahun (84,00%) dan umur 7-8 tahun (66,36%). Viabilitas spermatozoa pada penelitian ini masih layak digunakan untuk Inseminasi Buatan karena menurut Hidayatin (2002), bahwa dibutuhkan 50% spermatozoa hidup yang layak digunakan untuk Inseminasi Buatan (IB).

Viabilitas pada penelitian ini menunjukkan bahwa perlakuan P1, P2 dan P3 mengalami penurunan persentase hidup. Hal ini dikarenakan pada umur lebih muda sapi masih memiliki membran plasma yang lebih utuh sehingga dapat melindungi organel spermatozoa. Hal ini sesuai dengan pendapat Garner dan Hafez (2000), yang menyatakan bahwa persentase Hidup spermatozoa ditentukan oleh membran plasma yang utuh. Membran plasma berfungsi untuk melindungi organel spermatozoa dan transport elektrolit untuk metabolisme spermatozoa. Membran plasma yang rusak dapat mempengaruhi fungsi fisiologis dan metabolisme spermatozoa sehingga menyebabkan spermatozoa mati.

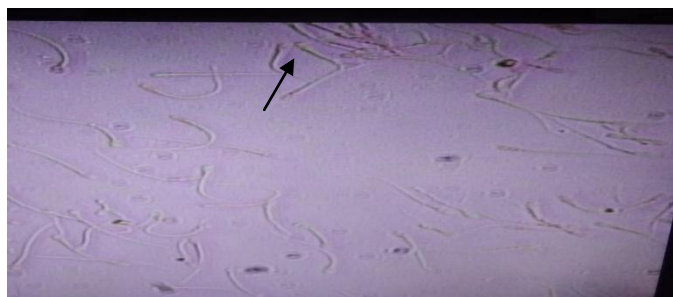

Gambar 12. Viabilitas spermatozoa *Post thawing*.

### 3. Abnormalitas

Abnormalitas merupakan salah satu variabel yang menentukan kualitas spermatozoa semen beku. Abnormalitas terbagi menjadi dua, abnormalitas primer merupakan kelainan fisik yang terjadi karena faktor genetik dan abnormalitas sekunder merupakan abnormal yang terjadi pada saat melakukan penanganan semen. Abnormalitas spermatozoa merupakan kelainan struktur spermatozoa dari struktur normal yang dapat disebabkan oleh beberapa faktor, yaitu lingkungan, genetik, atau kombinasi dari keduanya (Chenoweth, 2005). Rataan abnormalitas spermatozoa pada penelitian ini dapat di lihat pada tabel 6.

Dari hasil penelitian (tabel 6) yang telah dilakukan, dapat diketahui bahwa abnormalitas spermatozoa semen beku sapi bali (*Bos sondaicus*) pada pengamatan *Post thawing* umur 3-4 tahun, 5-6 tahun dan 7-8 tahun tidak terdapat perbedaan secara nyata ( $P > 0,05$ ). Adapun rata-rata abnormalitas pada penelitian ini yakni umur 3-4 tahun (7,73 %), 5-6 tahun (8,96 %) dan umur 7-8 tahun (9,82%). Spermatozoa pada penelitian ini masih bisa digunakan untuk Inseminasi Buatan (IB) karena nilai abnormalitasnya masih di bawah 20%. Hal ini sesuai dengan pendapat Alawiya *dkk.*, (2006), bahwa spermatozoa yang memiliki nilai abnormalitas tidak lebih dari 20% masih layak digunakan untuk Inseminasi Buatan (IB). Diperkuat oleh Ismaya (2014), bahwa kualitas semen termasuk rendah dan daya konsepsinya rendah apabila nilai abnormalitasnya lebih dari 20%.

Bentuk spermatozoa abnormal pada penelitian ini dominan terlihat abnormalitas sekunder yaitu ekor putus,ekor bergulungan dan kepala putus. Faktor



yang dapat menyebabkan abnormalitas sekunder antara lain pada saat proses pembuatan preparat ulas. Hal ini sesuai dengan pendapat Apriyanti (2012), bahwa bentuk abnormal dari spermatozoa kebanyakan abnormalitas sekunder seperti ekor bergulung, kepala putus dan ekor putus.

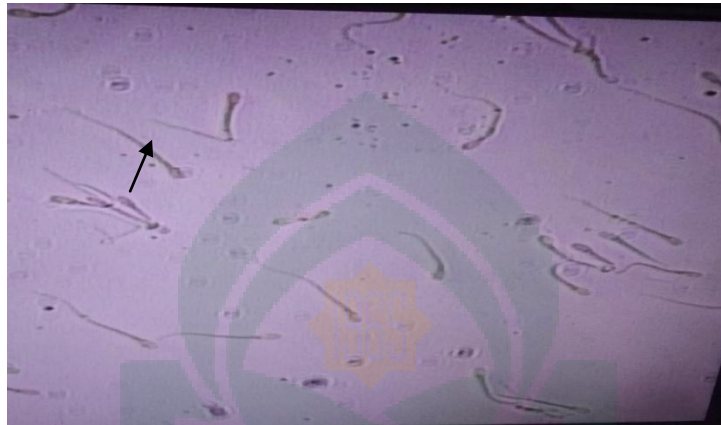

Gambar 13. Abnormalitas spermatozoa *Post thawing*.

## **BAB V**

### **PENUTUP**

#### **A. Kesimpulan**

Berdasarkan hasil penelitian ini dapat disimpulkan bahwa kualitas semen beku *Post thawing* pada sapi bali dengan umur yang berbeda P1 (umur 3-4 tahun), P2 (umur 5-6 tahun) dan P3 umur (7-8 tahun) tidak mempengaruhi motilitas dan abnormalitas spermatozoa, sedangkan umur mempengaruhi Viabilitas. Semen beku sapi bali tersebut masih memenuhi persyaratan mutu Standar Nasional Indonesia (SNI) Nomor 4869-1 2017 tentang semen beku bagian 1: sapi sehingga masih layak digunakan dalam kegiatan Inseminasi Buatan (IB). Adapun perlakuan umur yang memiliki kualitas semen yang bagus terdapat pada P1(umur 3-4 tahun) dimana memiliki motilitas, viabilitas dan abnormalitas lebih bagus dibanding P2 (umur 5-6 tahun) dan P3 (umur 7-8 tahun).

#### **B. Saran**

Adapun saran dari penelitian ini yaitu untuk melakukan Inseminasi Buatan sebaiknya menggunakan semen dari sapi bali umur 3-4 tahun karena memiliki kualitas yang lebih baik dibandingkan dengan umur 5-6 tahun dan umur 7-8 tahun.

## DAFTAR PUSTAKA

- Aminasari, P. D. 2009. Pengaruh Umur Pejantan Terhadap Kualitas Semen Beku Sapi Limousin. *Skripsi*. Fakultas Peternakan Universitas Brawijaya: Malang
- Arifiantini R. I dan Yusuf T. L. 2006. Keberhasilan Penggunaan Tiga Pengencer dalam Dua Jenis Kemasan pada Proses Pembekuan Semen Sapi Frisien Holstein. *Jurnal Peternakan*. Vol 9 no. 3. Fakultas Kedokteran Hewan, Institut Pertanian Bogor.
- Alawiyah, D. Dan M. Hartono. 2006. Pengaruh Penambahan Vitamin E Dalam Bahan Pengencer Sitrat Kuning Telur Terhadap Kualitas Semen Beku Kambing Boer. *Journal Of The Indonesian Tropical Animal Agriculture*. 31(1): 8-14.
- Apriyanti, C. 2012. Pengaruh Waktu Ekuilibrasi Terhadap Kualitas Semen Beku Sapi Pesisir Pre dan Post Thawing. *Tesis*. Universitas Andalas, Padang.
- Baco, S. 2010. Performansi Sapi Bali pada Kawasan Instalasi Populasi Dasar Breeding Center di Kabupaten Bone. *Prosiding Seminar Nasional Peternakan*. Bone.
- Bardan, Feradis dan Adelina, T. 2009. Penggunaan Air Tebu yang Dikombinasikan dengan Kuning Telur Sebagai Pengencer Semen Sapi Bali. *Jurnal Peternakan*. 6. 36-43.
- BPS (Badan Pusat Statistika) Indonesia. [www.bps.go.id](http://www.bps.go.id) diakses pada tanggal 2 Februari 2020.
- BSN (Badan Standarisasi Nasional). SNI 4869-1. 2017. Semen Beku Bagian 1: Sapi. Jakarta.
- Campbell, J.R., K.L, Campbell dan M.D Kenealy. 2003. *Animal Sciences. The Biology, Care and Production of Domesti Animals*. Mc Graw-Hill, New York
- Chenoweth P.J. 2005. Genetic Sperm Defect. *Theriogenology*.64: 457-468
- Delman, H.D dan Brown, E.M. 1992. *Buku Teks Histologi Veteriner II*. Universitas Indonesia, Jakarta.

- Departemen Agama RI. 2012. *AL-Qur'an dan Tafsirnya* (Edisi yang di sempurnakan), jilid V. Lentera Abadi, Jakarta.
- Dewi, A.S., Y.S. Ondho, dan Kurnianto. E. 2012. Kualitas semen berdasarkan umur pada sapi jantan jawa. *Anim. Agriicult .J.* 1
- Ducha, N., T. Susilawati, Aulanni'am, dan Wahjuningsih. S. 2013. Kualitas dan viabilitas spermatozoa sapi limousin selama penyimpanan pada refrigerator dalam pengencer CEP-2 dengan suplementasi kuning telur. *Jurnal Kedokteran Hewan.* 7(1): 5-8.
- Elisa. 2010. *Kuantitas dan Kualitas Sperma.* Fakultas Peternakan Universitas Gadjah Mada. Yogyakarta.
- Feradis. 2010. *Bioteknologi Reproduksi Pada Ternak.* Alfabeta. Bandung.
- Garner, D. L. dan E. S. E. Hafez. 2000. *Spermatozoa and Seminal Plasma in Reproduction In Farm Animals.* Edited by E. S. E. Hafez. 7th edition. Lippincott Wiliams and Wilkins. Maryland, USA.
- Gunawan M, Kaiin EM, Said S, dan Tappa B. 2006. *Evaluasi Semen Beku Kerbau Toraya (Bubalus Bubalis) Di Cibinong.* Seminar Bioteknologi LIPI. Bogor 12-14 April 2006.
- Hafez, E.S.E. 2000. *Semen Evaluation in Reproduction in Farm Animals.* 7th Edition. Lea and Febiger, Philadelphia.
- Hidayahturrahmah. 2007. Waktu Motilitas dan Viabilitas Spermatozoa Ikan Mas (*Cyprinus carpio L*) pada Beberapa Konsentrasi Larutan Fruktosa. *Jurnal Bioscientiae* Vol 4, No. 1. Januari 2007 Hal. 9-18.
- Ismaya. 2014. *Bioteknologi Inseminasi Buatan pada Sapi dan Kerbau* ~ aja Mada University Press, Yogyakarta.
- Jalaluddin Imam, A.M dan Jalaluddin Imam, A.S. 2010. *Terjemahan Tafsir Jalalain.* Sinar Baru Algensindo Offset, Bandung.
- Kartasudjana, R. 2001. *Teknik Inseminasi Buatan Pada Ternak.* Departemen Pendidikan Nasional, Jakarta.
- Kusumawati, E. D., A. T. N. Krisnaningsih, and Romadlon. R.R. 2016. Kualitas Spermatozoa Semen Beku Sapi Simental dengan Suhu dan Lama Thawing yang Berbeda. *Jurnal Ilmu-Ilmu Peternakan,* 26(3): 38-41.

- Kreplin Parrish, J. 2002. *Techniques in Domestic animal reproduction-evaluation and freezing of semen beku*.
- Leboeuf B, Restall B, Salamon S. 2000. *Production and storage of goat semen for artificial insemination*. *J Anim Reprod Sci*. 62: 113-141.
- Nuryadi. 2000. *Dasar-Dasar Reproduksi Ternak*. Fakultas Peternakan Universitas Brawijaya, Malang.
- Parera, F., Z. Prihatiny, D.F. Souhoka, Dan M. Rizal. 2009. Pemanfaatan Sari Wortel Sebagai Pengencer Alternatif Spermatozoa Epididimis Sapi Bali. *Journal Of The Indonesian Tropical Animal Agriculture*. 34(1): 50 -56.
- Rachma. S.A.B, Harad. H., and Ishida T. 2011. *The Estimation Of Growth Curve Of Bali Cattle At Bone And Barru Districts, South Sulawesi, Indonesia Using Ten Body Measurements*. *J. Indonesia Trop. Anim.Agric*
- Ratnawati, D, Affandhy. L., Pratiwi, W.C. dan Prihandini, P.W. 2008. Pengaruh Pemberian Suplemen Tradisional Terhadap Kualitas Semen Pejantan Sapi Bali. *Seminar Nasional Teknologi Peternakan dan Veteriner*. Loka Penelitian Sapi Potong.
- Ridwan. 2002. *Fertil Life Dan Periode Fertil Spermatozoa Ayam Buras Pasca Inseminasi Buatan*. *Tesis*. Program Pasca Sajarna Universitas padjajaran, Bandung.
- Salim, M. A., T. Susilawati, S. Wahjuningsih. 2012. Pengaruh Metode Thawing Terhadap Kualitas Semen Beku Sapi Bali, Sapi Madura dan Sapi PO. *Jurnal Agripet*. 12(2): 14-19.
- Sarwono J. 2006. *Metode Penelitian Kuantitatif dan Kualitatif*. Penerbit Graha Ilmu, Yogyakarta.
- Shihab, M.Q. (2019). *Tafsir Al-Mishbah*, Risalah Hati. Jakarta.
- Sukmawati E, Arifiantini RI, Purwantara B. 2014. Daya tahan spermatozoa terhadap proses pembekuan pada berbagai jenis sapi pejantan unggul. *JITV*. 19(3): 168-175.
- Susilawati, T. 2011. *Spermatology*. Universitas Brawijaya (UB) Press, Malang. ISBN 978-602-8960-04-5.
- Syafrizal. 2015. Kualitas Semen Beku Kerbau Toraya Setelah *Thawing* dengan Penambahan Kafein di UPTD-IB Desa Pucak Kec. Tompobulu Kab. Maros. *Skripsi*. Universitas Hasanuddin, Makassar.

- Wahyuningsih, A., Saleh, D. M., & Sugiyatno.(2013). Pengaruh umur pejantan dan frekuensi penampungan terhadap volume dan mitilitas semen segar sapi simmental di balai insemnisasi buatan lembang. *Jurnal Ilmiah Peternakan*,1 (3), 947-953
- Waltl, B. F., H. Schwarzenbacher, Perner, C, Solkner, J. 2004. *Environmental and Age Effect on the Semen Quality of Austrian Simmental Bulls*. 55th Annual Meeting of the European Association for Animal Production. Bled, Slovenia.
- Widjanarko, Bambang. 2011. *Informasi Reproduksi*. Alfabeta. Bandung
- Yendraliza. 2008. *Insemnisasi buatan pada ternak*. SUSKA press. Pekanbaru.
- Yudhaningsih, H. 2004. Kualitas dan Integritas Membran Spermatozoa Sapi Madura Menggunakan Motilitas dan Pengencer yang Berbeda Selama Proses Pembekuan Semen. Fakultas Peternakan Universitas Brawijaya Malang
- Zenichiro, G, and. Payne, W. J. A 2002. *Pengantar Peternakan di Daerah Tropis*, Universitas Gajah Mada, Yogyakarta.

**L**

**A**

**M**

**P**

**I**

**R**

**A**

**N**

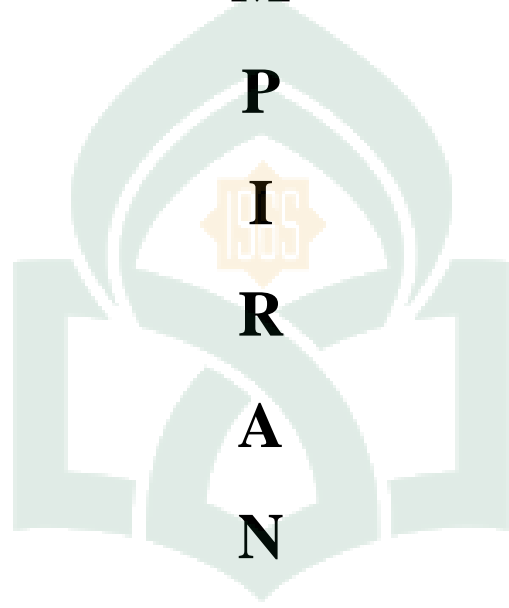

UNIVERSITAS ISLAM NEGERI

**ALAUDDIN**

MAKASSAR

**Lampiran 1. Dokumentasi Evaluasi Semen Segar Secara Makroskopis.**

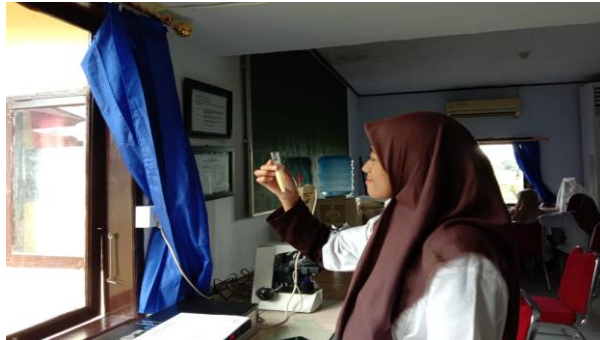

Gambar1. Kekentalan, Bau, dan Warna Semen Segar



Gambar 2. Evaluasi Volume Semen Segar



Gambar3. Evaluasi pH Semen Segar



## Lampiran 2. Dokumentasi Evaluasi Semen Segar Secara Mikroskopis

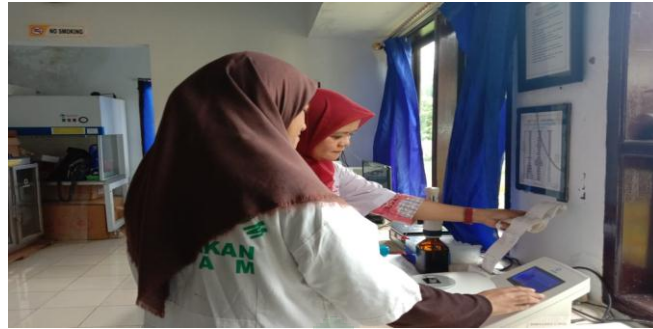

Gambar 4. Evaluasi Konsentrasi Semen Segar



Gambar 5. Evaluasi Gerak Massa



Gambar 6. Evaluasi Motilitas Semen Segar



Gambar 7. Evaluasi Semen Viabilitas dan Abnormalitas

**Lampiran 3. Dokumentasi Pengenceran, Printing *Straw*, Pembekuan semen**



Gambar 8. Pengenceran Semen

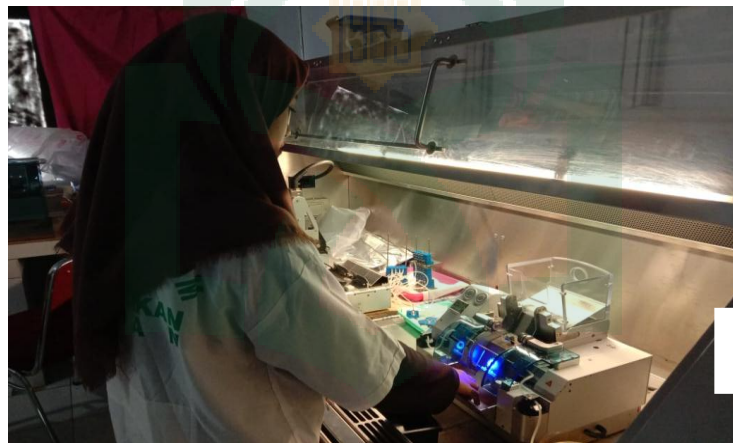

Gambar 9. Printing *Straw*



Gambar 10. Proses Ekuilibrasi

#### Lampiran 4. Dokumentasi Evaluasi Semen Beku Secara Mikroskopis



Gambar 11. Proses Thawing



Gambar 12. Proses Pewarnaan dan Pengulasan

UNIVERSITAS ISLAM NEGERI  
ALAUDDIN  
MAKASSAR

**Lampiran 5. Hasil uji General Linear Model atau rancangan acak lengkap  
Motilitas semen beku *Post thawing***

**Univariate Analysis of Variance**

**Between-Subjects Factors**

	N
Perlakuan P1	4
P2	4
P3	4

**Levene's Test of Equality of Error  
Variances<sup>a</sup>**

Dependent Variable: Motilitas

F	df1	df2	Sig.
1.084	2	9	.379

Tests the null hypothesis that the error variance of the dependent variable is equal across groups.

a. Design: Intercept + Perlakuan

**Tests of Between-Subjects Effects**

Dependent Variable: Motilitas

Source	Type III Sum of Squares	df	Mean Square	F	Sig.
Corrected Model	19.500 <sup>a</sup>	2	9.750	.405	.679
Intercept	25116.750	1	25116.750	1042.910	.000
Perlakuan	19.500	2	9.750	.405	.679
Error	216.750	9	24.083		
Total	25353.000	12			
Corrected Total	236.250	11			

### Tests of Between-Subjects Effects

Dependent Variable:Motilitas

Source	Type III Sum of Squares	df	Mean Square	F	Sig.
Corrected Model	19.500 <sup>a</sup>	2	9.750	.405	.679
Intercept	25116.750	1	25116.750	1042.910	.000
Perlakuan	19.500	2	9.750	.405	.679
Error	216.750	9	24.083		
Total	25353.000	12			

a. R Squared = ,083 (Adjusted R Squared = -,121)

### Estimated Marginal Means

#### Perlakuan

Dependent Variable:Motilitas

Perlakuan	Mean	Std. Error	95% Confidence Interval	
			Lower Bound	Upper Bound
P1	47.500	2.454	41.949	53.051
P2	45.250	2.454	39.699	50.801
P3	44.500	2.454	38.949	50.051

**Lampiran 6. Hasil uji General Linear Model atau rancangan acak lengkap Viabilitas semen beku *Post thawing***

**Univariate Analysis of Variance**

**Between-Subjects Factors**

	N
Perlakuan P1	4
P2	4
P3	4

**Levene's Test of Equality of Error Variances<sup>a</sup>**

Dependent Variable: Viabilitas

F	df1	df2	Sig.
.096	2	9	.910

Tests the null hypothesis that the error variance of the dependent variable is equal across groups.

a. Design: Intercept + Perlakuan

**Tests of Between-Subjects Effects**

Dependent Variable: Viabilitas

Source	Type III Sum of Squares	df	Mean Square	F	Sig.
Corrected Model	973.321 <sup>a</sup>	2	486.661	38.210	.000
Intercept	74899.900	1	74899.900	5880.812	.000
Perlakuan	973.321	2	486.661	38.210	.000
Error	114.627	9	12.736		
Total	75987.848	12			
Corrected Total	1087.948	11			

a. R Squared = ,895 (Adjusted R Squared = ,871)

## Estimated Marginal Means

### Perlakuan

Dependent

Variable: Viabilitas

Perlakuan	Mean	Std. Error	95% Confidence Interval	
			Lower Bound	Upper Bound
P1	86.652	1.784	82.616	90.689
P2	84.000	1.784	79.963	88.037
P3	66.360	1.784	62.323	70.397

### Multiple Comparisons

Viabilitas

LSD

(I) Perlakuan	(J) Perlakuan	Mean Difference (I-J)	Std. Error	Sig.	95% Confidence Interval	
					Lower Bound	Upper Bound
P1	P2	2.6525	2.52352	.321	-3.0561	8.3611
	P3	20.2925*	2.52352	.000	14.5839	26.0011
P2	P1	-2.6525	2.52352	.321	-8.3611	3.0561
	P3	17.6400*	2.52352	.000	11.9314	23.3486
P3	P1	-20.2925*	2.52352	.000	-26.0011	-14.5839
	P2	-17.6400*	2.52352	.000	-23.3486	-11.9314

Based on observed means.

The error term is Mean Square(Error) = 12,736.

\*. The mean difference is significant at the ,05 level.

**Lampiran 7. Hasil uji General Linear Model atau rancangan acak lengkap  
Abnormalitas semen beku *Post thawing***

**Univariate Analysis of Variance**

**Between-Subjects Factors**

	N
Perlakuan P1	4
P2	4
P3	4

**Levene's Test of Equality of Error  
Variances<sup>a</sup>**

Dependent Variable: Abnormalitas

F	df1	df2	Sig.
1.387	2	9	.299

Tests the null hypothesis that the error variance of the dependent variable is equal across groups.

a. Design: Intercept + Perlakuan

**Tests of Between-Subjects Effects**

Dependent

Variable: Abnormalitas

Source	Type III Sum of Squares	df	Mean Square	F	Sig.
Corrected Model	8.867 <sup>a</sup>	2	4.433	.477	.636
Intercept	937.924	1	937.924	100.839	.000
Perlakuan	8.867	2	4.433	.477	.636
Error	83.711	9	9.301		
Total	1030.502	12			



### Tests of Between-Subjects Effects

Dependent

Variable: Abnormalitas

Source	Type III Sum of Squares	df	Mean Square	F	Sig.
Corrected Model	8.867 <sup>a</sup>	2	4.433	.477	.636
Intercept	937.924	1	937.924	100.839	.000
Perlakuan	8.867	2	4.433	.477	.636
Error	83.711	9	9.301		
Total	1030.502	12			
Corrected Total	92.577	11			

a. R Squared = ,096 (Adjusted R Squared = -,105)

### Estimated Marginal Means

#### Perlakuan

Dependent Variable: Abnormalitas

Perlakuan	Mean	Std. Error	95% Confidence Interval	
			Lower Bound	Upper Bound
P1	7.733	1.525	4.283	11.182
P2	8.963	1.525	5.513	12.412
P3	9.828	1.525	6.378	13.277