

**Strategi *Public Relations* Dinas Pariwisata dan Kebudayaan Kabupaten
Bulukumba Dalam Meningkatkan Minat Wisatawan**

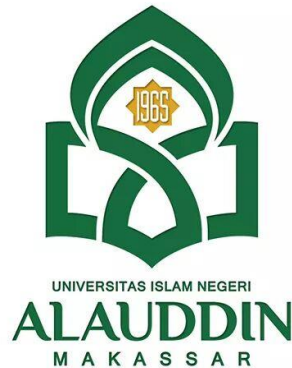

Skripsi

Diajukan untuk Memenuhi Salah Satu Syarat Meraih Gelar
Sarjana Sosial Pada Jurusan Komunikasi dan Penyiaran Islam
Fakultas Dakwah dan Komunikasi
UIN Alauddin Makassar

Oleh :

UNIVERSITAS ISLAM NEGERI

ASRUL ANAS
NIM:50100115085

ALAUDDIN
M A K A S S A R

FAKULTAS DAKWAH DAN KOMUNIKASI

UIN ALAUDDIN MAKASSAR

2019

PERNYATAAN KEASLIAN SKRIPSI

Mahasiswa yang bertandatangan dibawah ini:

Nama : Asrul Anas
NIM : 50100115085
Tempat/Tgl. Lahir : Bulukumba, 22 maret 1996
Jurusan : Komunikasi dan Penyiaran Islam
Fakultas : Dakwah dan Komunikasi
Alamat : Btn Somba Opu
Judul : Strategi *Public Relations* Dalam Meningkatkan Minat
Wisatawan di Kabupaten Bulukumba

Menyatakan dengan sesungguhnya dan penuh kesadaran bahwa skripsi ini benar adalah hasil karya penulis sendiri. Jika di kemudian hari terbukti bahwa merupakan duplikat, tiruan, plagiat atau dibuat oleh orang lain seluruhnya, maka skripsi dan gelar yang diperoleh karenanya batal demi hukum.

Samata Gowa, 06 November 2019

Penulis,



Asrul Anas
NIM: 50100115085

PENGESAHAN SKRIPSI

Skripsi yang berjudul “Strategi *Public Relation* Dalam Meningkatkan Minat Wisatawan di Kabupaten Bulukumba” yang disusun oleh Asrul Anas, NIM: 50100115085, mahasiswa Jurusan Komunikasi dan Penyiaran Islam, telah diuji dan dipertahankan dalam sidang munaqasyah yang diselenggarakan pada hari Kamis, 14 November 2019 M, bertepatan dengan 17 Rabiul Awal 1441 H, dinyatakan telah dapat diterima sebagai salah satu syarat untuk memperoleh gelar Sarjana Sosial, Jurusan Komunikasi dan Penyiaran Islam, Fakultas Dakwah dan Komunikasi UIN Alauddin Makassar.

Gowa, 14 November 2019 M
17 Rabiul Awal 1441 H

DEWAN PENGUJI

Ketua	: Dr. Arifuddin Tike, M.Sos.I	(.....)
Sekretaris	: Ibnu Hajar, S.Sos., M.Ikom	(.....)
Munaqisy I	: Ramsiah Tasruddin, S.Ag., M.Si	(.....)
Munaqisy II	: Dr. Kamaluddin Tajibu, M.Si	(.....)
Pembimbing I	: Dra. Asni Djamereng, M.Si	(.....)
Pembimbing II	: Jalaluddin B.S.S, M.A	(.....)

Diketahui oleh:

Dekan Fakultas Dakwah dan Komunikasi
UIN Alauddin Makassar



Dr. Firdaus Muhammad, MA
NIP. 19760220 200501 1 002

Scanned with
CamScanner



KATA PENGANTAR

بِسْمِ اللَّهِ الرَّحْمَنِ الرَّحِيمِ

الْحَمْدُ لِلَّهِ رَبِّ الْعَالَمِينَ، وَبِهِ نَسْتَعِينُ عَلَى أُمُورِ الدُّنْيَا وَالْآخِرَةِ، وَصَلَاةً وَالسَّلَامَ عَلَى أَشْرَفِ الْأَنْبِيَاءِ وَالْمُرْسَلِينَ
وَعَلَى آلِهِ وَأَصْحَابِهِ أَجْمَعِينَ. أَمَا بَعْدُ

Assalamu'Alaikum Wr.Wb.

Tak henti-hentinya penulis panjatkan puji syukur kehadirat Allah swt, karena atas berkat rahmat dan hidayah-Nyalah sehingga penulis dapat menyusun skripsi ini yang berjudul **”Strategi *Public Relations* Dalam Meningkatkan Minat Wisatawan di Kabupaten Bulukumba”**. Sebagai salah satu syarat untuk memperoleh gelar sarjana pada Komunikasi dan Penyiaran Islam UIN Alauddin Makassar. Salam dan shalawat tetap tercurahkan kepada baginda Rasulullah SAW.karena Beliauulah yang membawa kita dari alam kebodohan menuju alam kepintaran hingga sekarang ini.

Teristimewa penulis ucapkan terima kasih yang tak terhingga kepada Ayahanda tercinta Naswadi dan Ibunda Sitti Samsiah .A, S.Pd yang senantiasa mendidik, merawat, menasehati, mendukung dan mendoakan untuk kebaikan dan kesuksesan peneliti. Serta terima kasih juga saya ucapkan untuk Purna Putri Utami yang telah banyak memberi semangat dan dorongan dalam pengerjaan skripsi, dan juga kepada pembimbing ketiga saya Dwinta Novelia, Tri Dewanti, Nurrahmah dan teman nongkrong Abel, Yasir, Abe, Haedir yang telah menemani dan mensupport hingga ikut membantu selama masa pengerjaan skripsi

Dalam menyelesaikan skripsi ini tentunya banyak yang terlibat dalam memberikan bantuan dan bimbingan seta dorongan. Oleh karena itu, dengan segala

kerendahan hati penulis mengucapkan penghargaan yang tinggi, rasa hormat dan terima kasih kepada:

1. Prof. Dr. H. Hamdan Juhannis, M.A., Ph. D selaku Rektor Universitas Islam Negeri Alauddin Makassar, dan para Wakil Rektor I, II, dan III
2. Dr. Firdaus Muhammad MA, selaku Dekan Fakultas Dakwah dan Komunikasi Universitas Islam Negeri Alauddin Makassar, beserta wakil Dekan I Dr. Irwan Misbach., SE., M.Si., Wakil Dekan II Dr. H. Mahmuddin M. Ag., Wakil Dekan III Dr. Irwanti dan para Staf Fakultas Dakwah dan Komunikasi Universitas Islam Negeri Alauddin Makassar.
3. Dr. Arifuddin Tike, M.Sos.I dan Ibnu Hajar, S.Sos.I.,M.i.Kom selaku ketua sidang dan sekretaris pada pelaksanaan ujian penulis.
4. M. Hidayat, SE.I, M.M, staf Jurusan Komunikasi dan Penyiaran Islam Fakultas Dakwah Dan Komunikasi UIN Alauddin Makassar yang telah membantu penulis dalam perlengkapan berkas selama proses perkuliahan hingga penyusunan skripsi.
5. Drs. Asni Djamereng, M.Si selaku pembimbing I dan bapak Jalaluddin B. S.S.M.A selaku pembimbing II yang dengan penuh rasa sabar dan semangat dalam membimbing serta membantu penulis hingga saat ini penulis mampu menyerap ilmu dan menyelesaikan skripsi ini.
6. Ramsiah Tasruddin, S.Ag, M.Si selaku penguji I dan Dr. H. Kamaluddin Tajibu, M.Si selaku penguji II yang telah memberi saran, masukan serta ilmu kepada penulis dalam menyelesaikan skripsi ini.
7. Seluruh Dosen UIN Alauddin Makassar Fakultas Dakwah dan Komunikasi yang telah berkenan memberi kesempatan, membina, mendidik serta

memberikan kemudahan kepada penulis dalam menimba ilmu pengetahuan sejak awal masuk kuliah sampai dengan penyelesaian skripsi ini.

8. Seluruh Staf Akademik dan Tata Usaha Fakultas Dakwah dan Komunikasi, terima kasih atas kesabarannya dalam memberikan pelayanan.
9. Kepala Dinas Pariwisata dan Kebudayaan Kabupaten Bulukmba beserta jajarannya yang telah meluangkan waktunya untuk penulis dalam memberikan informasi-informasi kepada penulis.
10. Teman-teman seperjuangan Jurusan Komunikasi dan Penyiaran Islam Angkatan 2015 yang selama empat lebih tahun ini telah menyumbangkan kerja sama dalam proses perkuliahan hingga saat ini.

Segala usaha dan upaya telah dilakukan penulis untuk menyelesaikan skripsi ini dengan sebaik mungkin. Namun penulis menyadari sepenuhnya bahwa skripsi ini tidak luput dari berbagai kekurangan sebagai akibat keterbatasan kemampuan. Olehnya itu, saran dan kritik serta koreksi dari berbagai pihak demi perbaikan dan penyempurnaan skripsi ini akan penulis terima dengan baik.

Semoga karya sederhana ini dapat bermanfaat bagi kita semua. Aamiin Yaa Rabbal Alamin.

WassalamuAlaikumWr. Wb

Samata, 11 November 2019

Penulis

Asrul Anas
NIM: 50100115085

DAFTAR ISI

JUDUL	i
PERNYATAAN KEASLIAN SKRIPSI.....	ii
PENGESAHAN SKRIPSI.....	iii
KATA PENGANTAR.....	iv
DAFTAR ISI.....	vii
DAFTAR TABEL	ix
PEDOMAN TRANSLITERASI	x
ABSTRAK	xv
BAB I PENDAHULUAN	1-8
A. Latar Belakang Masalah.....	1
B. Fokus Penelitian dan Deskripsi Fokus	4
C. Rumusan Masalah	5
D. Kajian Pustaka/Peneliti Terdahulu	6
E. Tujuan dan Manfaat Penelitian	7
BAB II TINJAUAN TEORITIS.....	9-29
A. Tinjauan tentang Public Relations.....	9
B. Tinjauan tentang Strategi.....	24
C. Tinjauan tentang Pariwisata	27
BAB III METODOLOGI PENELITIAN.....	30-36
A. Jenis dan Lokasi Penelitian	30
B. Pendekatan Penelitian.....	31
C. Sumber Data	32
D. Metode Pengumpulan Data	33
E. Instrumen Penelitian.....	34
F. Teknik Pengolahan dan Analisis Data.....	35
BAB IV PERANAN HUMAS DINAS PARIWISATA KABUPATEN	
BULUKUMBA DALAM PENGEMBANGAN OBJEK WISATA	37-66

A. Gambaran Umum Lokasi Penelitian	37
B. Pertimbangan Public Relations Dinas Pariwisata dan Kebudayaan Kabupaten Bulukumba dalam Menyusun Strategi	46
C. Public Relations Dinas Pariwisata Kabupaten Bulukumba dalam Mengimplementasikan Strategi	58
BAB V PENUTUP.....	67-68
A. Kesimpulan	67
B. Implikasi Penelitian.....	68

DAFTAR PUSTAKA

LAMPIRAN

RIWAYAT HIDUP

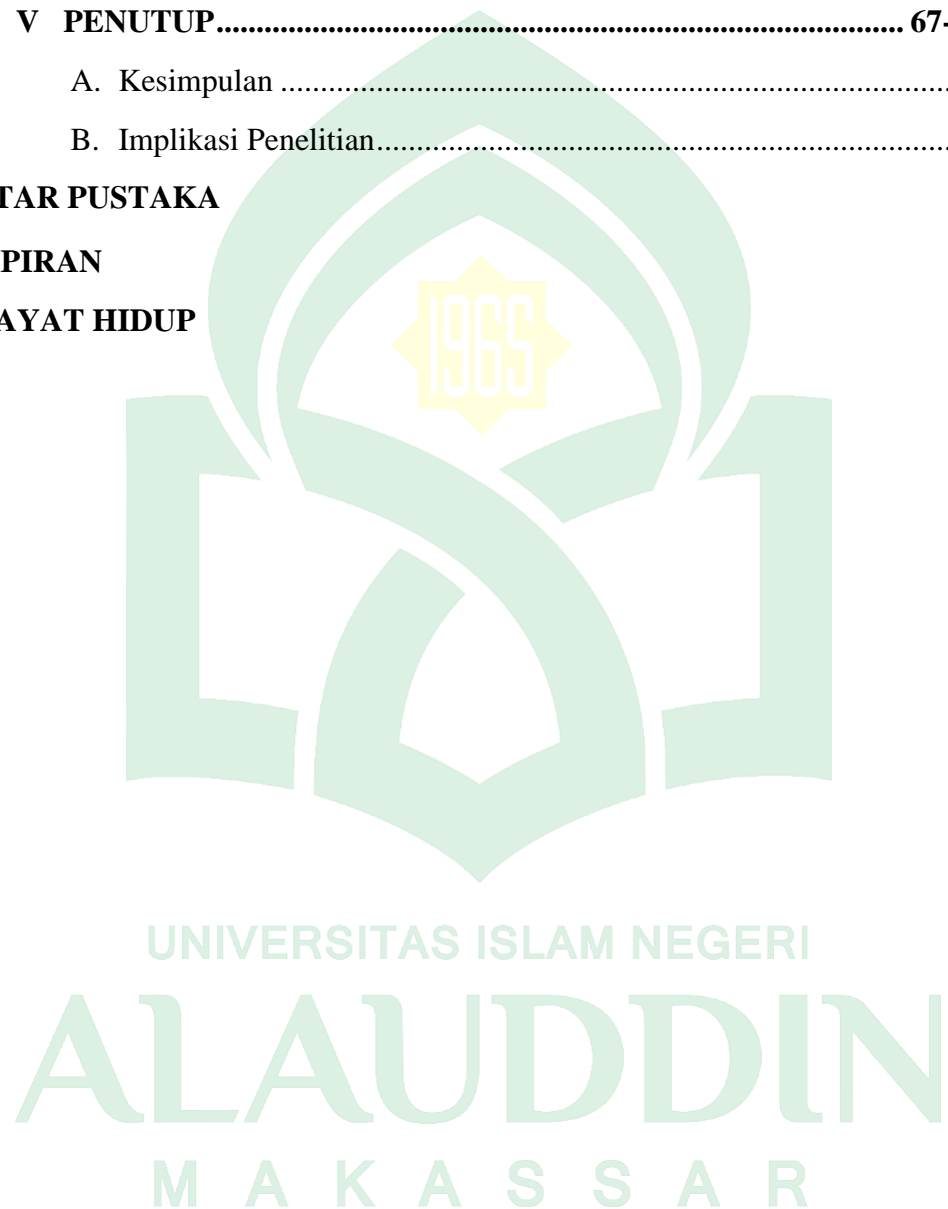

DAFTAR TABEL

Tabel 1. Persamaan dan Perbedaan Penelitian Terdahulu.6

Tabel 2. Jumlah Kunjungan Wisatawan Mancanegara dan Nusantara Pantai
Tanjung Bira64



DAFTAR TRANSLITERASI DAN SINGKATAN

A. Transliterasi Arab-Latin

Daftar huruf bahasa Arab dan transliterasinya ke dalam huruf latin dapat dilihat pada tabel berikut:

1. Konsonan

Huruf Arab	Nama	Huruf Latin	Nama
ا	alif	tidak dilambangkan	tidak dilambangkan
ب	ba	B	Be
ت	ta	T	Te
ث	sa	š	es (dengan titik di atas)
ج	jim	J	Je
ح	ha	ḥ	ha (dengan titik di bawah)
خ	kha	Kh	ka dan ha
د	dal	D	De
ذ	zal	Ẓ	zet (dengan titik di atas)
ر	ra	R	Er
ز	zai	Z	Zet
س	sin	S	Es
ش	syin	Sy	es dan ye
ص	ṣad	ṣ	es (dengan titik di bawah)
ض	ḍad	ḍ	de (dengan titik di bawah)
ط	ṭa	ṭ	te (dengan titik di bawah)
ظ	ẓa	ẓ	zet (dengan titik di bawah)
ع	‘ain	‘	apostrof terbalik
غ	gain	G	eg
ف	fa	F	Ef
ق	qaf	Q	Qi
ك	kaf	K	Ka
ل	lam	L	El
م	mim	M	Em
ن	nun	N	En
و	wau	W	We
ه	ha	H	Ha
أ	hamzah	’	Apostrof
ي	ya	Y	Ye

Hamzah (ء) yang terletak di awal kata mengikuti vokalnya tanpa diberi tanda apapun. Jika ia terletak di tengah atau di akhir, maka ditulis dengan tanda (´).

2. Vokal

Vokal bahasa Arab, seperti vokal bahasa Indonesia, terdiri atas vokal tunggal atau monoftong dan vokal rangkap atau diftong. Vokal tunggal bahasa Arab yang lambangnya berupa tanda atau harakat, transliterasinya sebagai berikut:

Tanda	Nama	Huruf Latin	Nama
◌َ	<i>fathah</i>	a	A
◌ِ	<i>Kasrah</i>	i	I
◌ُ	<i>dammah</i>	u	U

Vokal rangkap bahasa Arab yang lambangnya berupa gabungan antara harakat dan huruf, transliterasinya berupa gabungan huruf, yaitu :

Tanda	Nama	Huruf Latin	Nama
◌َـ	<i>fathah dan ya</i>	ai	a dan i
◌َـو	<i>fathah dan wau</i>	au	a dan u

3. Maddah

Maddah atau vokal panjang yang lambangnya berupa harakat dan huruf, transliterasinya berupa huruf dan tanda, yaitu

Harkat dan Huruf	Nama	Huruf dan Tanda	Nama
◌َـ / ا, ◌َـ	<i>fathah dan alif atau ya</i>	a	a dan garis di atas
◌ِـ	<i>kasrah dan ya</i>	i	i dan garis di

			atas
وْ	<i>dammah</i> dan <i>wau</i>	u	u dan garis di atas

4. *Ta Marbutah*

Transliterasi untuk *ta marbutah* ada dua, yaitu: *ta marbutah* yang hidup atau mendapat harakat *fathah*, *kasrah*, dan *dammah*, yang transliterasinya adalah [t]. Sedangkanta *marbutah* yang mati atau mendapat harakat sukun transliterasinya adalah [h]. Kalau pada kata yang berakhir dengan *ta marbutah* diikuti oleh kata yang menggunakan kata sandang al- serta bacaan kedua kata itu terpisah, maka *ta marbutah* itu transliterasinya dengan [h].

5. *Syaddah (Tasydid)*

Syaddah atau *tasydid* yang dalam sistem tulisan Arab dilambangkan dengan sebuah tanda *tasydid* (ّ), dalam transliterasinya ini dilambangkan dengan perulangan huruf (konsonan ganda) yang diberi tanda *syaddah*.

Jika huruf ّ ber-*tasydid* di akhir sebuah kata dan didahului oleh huruf *kasrah* (ي), maka ia ditransliterasikan seperti huruf *maddah* (i).

6. **Kata Sandang**

Kata sandang dalam sistem tulisan Arab dilambangkan dengan huruf ل (*alif lam ma'arifah*). Dalam pedoman transliterasi ini, kata sandang ditransliterasi seperti biasa, al-, baik ketika ia di ikuti oleh huruf *syamsiah* maupun huruf *qamariah*. Kata sandang tidak mengikuti bunyi huruf langsung yang mengikutinya. Kata sandang ditulis terpisah dari kata yang mengikutinya dan dihubungkan dengan garis mendatar (-).

7. *Hamzah*

Aturan transliterasi huruf hamzah menjadi apostrop (') hanya berlaku bagi hamzah yang terletak di tengah dan akhir kata. Namun, bila hamzah terletak di awal kata, ia tidak dilambangkan, karena dalam tulisan Arab ia berupa alif.

8. Penulisan Kata Arab yang Lazim digunakan dalam Bahasa Indonesia

Kata, istilah atau kalimat Arab yang ditransliterasi adalah kata, istilah atau kalimat yang sudah lazim dan menjadi bagian dari perbendaharaan bahasa Indonesia, atau sudah sering ditulis dalam tulisan bahasa Indonesia, tidak lagi ditulis menurut cara transliterasi di atas. Misalnya kata *Al-Qur'an* (dari al-Qur'an), *sunnah*, khusus dan umum. Namun, bila kata-kata tersebut menjadi bagian dari satu rangkaian teks Arab, maka mereka harus ditransliterasi secara utuh.

9. *Lafz al-Jalalah* (الله)

Kata "Allah" yang didahului partikel seperti huruf *jarr* dan huruf lainnya atau berkedudukan sebagai *mudaf ilaih* (frase nominal), ditransliterasi tanpa huruf hamzah.

Adapun *ta marbutah* di akhir kata yang disandarkan kepada *lafz al-jalalah*, ditransliterasi dengan huruf [t]

10. Huruf Kapital

Walau sistem tulisan Arab tidak mengenal huruf kapital (*All caps*), dalam transliterasinya huruf-huruf tersebut dikenai ketentuan tentang penggunaan huruf kapital berdasarkan pedoman ejaan Bahasa Indonesia yang berlaku (EYD). Huruf kapital, misalnya, digunakan untuk menuliskan huruf awal nama dari (orang, tempat, bulan) dan huruf pertama pada permulaan kalimat. Bila nama diri didahului oleh kata sandang (al-), maka yang ditulis dengan huruf kapital tetap huruf awal nama diri

tersebut, bukan huruf awal kata sandangnya. Jika terletak pada awal kalimat, maka huruf A dari kata sandang tersebut menggunakan huruf kapital (AL-). Ketentuan yang sama juga berlaku untuk huruf awal dari judul referensi yang didahului oleh kata sandang al-, baik ketika ia ditulis dalam teks maupun dalam catatan rujukan (CK,DP, CDK, dan DR).

B. Daftar Singkatan

Beberapa singkatan yang dilakukan adalah:

swt.	= subhanallahu wata'ala
saw.	= sallallahu 'alaihi wasallam
r.a	= radiallahu 'anhu
H	= Hijriah
M	= Masehi
QS/2	= (QS. As-shaf: 4) atau (QS. Ali Imran: 104-105)
HR	= Hadis Riwayat

UNIVERSITAS ISLAM NEGERI
ALAUDDIN
M A K A S S A R

ABSTRAK

Nama : Asrul Anas
Nim : 50100115085
Judul : Strategi *Public Relations* dalam Meningkatkan Minat Wisatawan di Kabupaten Bulukumba
Pembimbing I : Dra. Asni Djamereng, M.Si
Pembimbing II : Jalaluddin B, S.S., M.A

Dari pokok masalah ada dua rumusan masalah sebagai berikut: 1) apa pertimbangan *Public Relations* Dinas Pariwisata dan Kebudayaan Kabupaten Bulukumba dalam menyusun strategi?, 2) bagaimana *Public Relations* Dinas Pariwisata kabupaten Bulukumba mengimplementasikan strategi tersebut? Tujuan penelitian sebagai berikut: 1) Untuk mengetahui pertimbangan *Public Relations* dalam menyusun strategi. 2) Untuk mengetahui implementasi strategi *Public Relations*.

Jenis penelitian yang digunakan dalam skripsi ini adalah penelitian yang bersifat kualitatif deskriptif. Sumber data yang digunakan ada dua, yakni data primer yang berupa wawancara dengan narasumber dan data sekunder berupa pustaka yang mempunyai relevansi dan menunjang riset peneliti. Metode pengumpulan data dilakukan dengan menggunakan 3 *point*, yaitu observasi, wawancara dan dokumentasi. Sedangkan teknik pengolahan dan analisis data adalah reduksi data, penyajian data dan penarikan kesimpulan.

Hasil penelitian ini menunjukkan adanya beberapa pertimbangan *Public Relation* dalam membuat ketiga strategi, yakni: a) Peningkatan perekonomian daerah, b) Peningkatan jumlah wisatawan, c) Pengenalan objek wisata, d) Pengenalan budaya, e) Peningkatan keterampilan berbahasa asing, f) Peningkatan pengetahuan tentang daerah sekitar. Adapun implementasi strategi *Public Relations* Dinas Pariwisata dan Kebudayaan Bulukumba yakni a) Infrastruktur objek wisata, b) Melakukan promosi melalui *event-event* dan festival, c) Peningkatan *skill* Sumber Daya Manusia dalam berbahasa asing.

Implikasi dari penelitian ini, pemerintah Kabupaten Bulukumba lebih giat lagi melakukan promosi melalui media sosial dan masyarakat memiliki keinginan yang lebih untuk mempelajari bahasa asing. Maka, jumlah wisatawan di Pantai Tanjung Bira akan terus meningkat.

BAB I

PENDAHULUAN

A. Latar Belakang Masalah

Public relations (PR) atau hubungan masyarakat cenderung memiliki peran baik bagi lembaga maupun bagi publik eksternal. *Public Relations* berperan untuk memberikan informasi secara tepat, akurat sehingga mampu diterima dan dapat dipahami oleh publik. Ketika informasi yang diterima oleh publik sudah dapat dipahami, tentunya anggapan ketidakpedulian suatu lembaga dapat berubah karena mampu memberikan citra atau *image* yang positif.

Public Relations mempunyai peran kunci untuk menciptakan ketertarikan publik. Menarik simpati melalui strategi yang terarah dan dijalankan sesuai dengan situasi yang ada. Mencermati kondisi riil yang ada, maka permasalahan yang ada patut dikaji lebih lanjut dengan menjalankan komunikasi yang baik.¹

Strategi *Public Relations* dilakukan dengan menggunakan komunikasi yang relevan dengan pihak eksternal maupun internal. Hal ini menjadi esensi bagi hubungan masyarakat yang baik. *Public Relations* biasanya timbul akibat adanya saling ketergantungan antar individu, individu dengan kelompok, maupun antar kelompok dengan masyarakat.

¹ Aswad Ishak. "Peran *Public Relations* dalam Komunikasi Organisasi", *Jurnal Komunikasi* 1, no. 4 (2012): h. 375.

Strategi *Public Relations* hanya dapat dibina dengan melakukan komunikasi dengan masyarakat lainnya. Oleh karena itu, pemerintah mesti menyadari kebutuhan akan *Public Relations* dalam menjalankan kegiatannya.² Seperti halnya mempromosikan objek wisata yang ada di daerah. Salah satu destinasi yang sangat menarik minat wisatawan yang ada di Kabupaten Bulukumba adalah wisata Pantai Tanjung Bira yang terletak di Kecamatan Bonto Bahari.

Wisata Bahari Bulukumba memang penuh pesona, khususnya Pantai Tanjung Bira. Setiap hari selalu ada pelancong, mulai dari wisatawan lokal hingga wisatawan mancanegara yang berwisata di Sulawesi Selatan sebagian besarnya menjadikan Bulukumba sebagai tujuan utama berlibur.

Kabupaten Bulukumba merupakan salah satu kota yang ada di Provinsi Sulawesi selatan yang memiliki banyak tempat wisata alam termasuk pantai Tanjung Bira yang memiliki potensi sumber daya alam yang sangat banyak digunakan oleh beberapa masyarakat yang beragam mulai dari pegunungan hingga pantai. Sebagian besar potensi sumberdaya manusia di pantai Tanjung Bira.

Namun demikian, keindahan tersebut nampak berkurang karena masalah sampah yang sepertinya tak ada habisnya. Pada waktu tertentu terkadang berbagai jenis sampah berserakan di sepanjang ratusan meter pantai. Berbagai jenis sampah, mulai dari plastik, *styrofoam*, kaca, hingga kayu seakan berjemur, menemani pengunjung bermain di pasir putih. Sampah tersebut sebagian kiriman yang dibawa

² Oliver Sandra, *Strategi Public Relations* (Jakarta: Erlangga, 2007)

ombak, dan berlabuh di Bira. Sebagiannya lagi, sampah plastik dari kemasan makan, atau minuman dibuang begitu saja di atas pasir.

Banyaknya keluhan wisatawan yang datang berkunjung ke Pantai Tanjung Bira karena melihat pantai Tanjung Bira yang tidak sesuai dengan ekspektasi dikarenakan banyaknya sampah yang tercemar dan mengganggu pemandangan. Pemerintah Kabupaten Bulukumba melalui Dinas Pariwisata Kabupaten Bulukumba membangun dermaga dan anjungan di kawasan wisata pantai Tanjung Bira. Anggaran pembangunan dermaga tersebut mencapai Rp1,4 miliar. Itu juga merupakan tambahan aksesoris pantai Tanjung Bira. Selain itu, dermaga tersebut juga berfungsi sebagai area pelayanan kapal rakyat yang sering melayani rute pantai bira-pulau Liukang Loe. Dermaga senilai Rp1,4 miliar dibangun untuk menambah daya tarik wisata agar pantai Tanjung Bira Kabupaten Bulukumba selalu menjadi pilihan destinasi wisata.

Melihat kenyataan ini, pemerintah daerah khususnya Dinas Pariwisata dan Kebudayaan Kabupaten Bulukumba bekerja sama dengan Dinas Lingkungan Hidup turun langsung dalam menangani masalah ini, dengan melakukan giat bersih untuk membersihkan sampah-sampah yang ada di pantai.

Menurut Pemkab pantai Tanjung Bira tidak kalah hebat dengan destinasi wisata lainnya yang ada di Indonesia, seperti misalnya Bali. Pantai Tanjung Bira merupakan tempat rekreasi yang nyaman dengan pantai berpasir putih dengan pemandangan *sunset* pada sore hari ditambah dengan keindahan bawah laut. Objek pantai Tanjung Bira merupakan salah satu objek wisata alam yang sedang berkembang

dan semakin meningkat jumlah pengunjungnya. Kelebihan Objek Wisata pantai Tanjung Bira tersebut menawarkan nuansa pantai putih halus serta aktivitas warga lokal membuat perahu pinisi yang menjadi keunikan pantai Tanjung Bira.

Atas pertimbangan itu, peneliti ingin mengetahui bagaimana upaya strategi *Public Relations* Dinas Pariwisata Kabupaten Bulukumba dalam meningkatkan minat wisatawan sekaligus menyadarkan warga lokal untuk menjaga kebersihan pantai Tanjung Bira agar wisatawan tertarik datang berkunjung di kawasan pantai Tanjung Bira. Dengan kata lain, perencanaan strategi atas dasar pertimbangan dari pihak eksternal dan internal agar dapat mencapai tujuan sekaligus membentuk karakter kepribadian masyarakat lokal lebih disiplin.

Berdasarkan uraian latar belakang di atas maka calon peneliti mencoba untuk mengkaji dan meneliti mengenai bagaimana “Strategi *Public Relations* Dinas Pariwisata sebagai peningkatan minat wisatawan di kabupaten Bulukumba.”

B. Fokus Penelitian dan Deskripsi Fokus

1. Fokus Penelitian

Untuk menghindari pembahasan yang meluas dan keluar dari pokok masalah yang ada, maka peneliti memberikan batasan pembahasan. Dengan judul “Strategi *Public Relations* Dinas Pariwisata dalam meningkatkan Minat Wisatawan di Kabupaten Bulukumba”. Penelitian ini merupakan penelitian lapangan dengan jenis penelitian deskriptif kualitatif, yang difokuskan pada perencanaan dan strategi publisitas yang baik dari *Public Relations* dalam menjaga citra yang baik kepada

masyarakat luas, sehingga tercipta sebuah opini publik yang dapat diterima dan menguntungkan semua pihak.

2. Deskripsi Fokus

Berdasarkan fokus penelitian dari judul di atas, maka peneliti memberikan deskripsi fokus strategi *Public Relations* Dinas Pariwisata dan Kebudayaan dalam meningkatkan minat wisatawan di Kabupaten Bulukumba. Strategi yang dimaksud dalam penelitian ini yaitu *Public Relations* Dinas Pariwisata dan Kebudayaan Kabupaten Bulukumba bertindak sebagai komunikator dan pengagas ide strategi komunikasi. *Public Relations* Dinas Pariwisata dan Kebudayaan Kabupaten Bulukumba sebagai jembatan bagi publik agar menjaga citra dan tidak mudah terpengaruh dengan beragam opini.

Public Relations juga tidak boleh luput menyampaikan informasi seluas-luasnya kepada wisatawan agar tetap menjaga kelestarian dan kebersihan pantai Tanjung Bira yang ada di Sulawesi Selatan.

C. Rumusan Masalah

Berdasarkan latar belakang masalah di atas, maka peneliti merumuskan pokok permasalahannya. Pokok permasalahan tersebut adalah “Bagaimana Strategi *Public Relations* Dinas Pariwisata dan Kebudayaan Dalam Meningkatkan Minat Wisatawan di Kabupaten Bulukumba”. Kemudian dirumuskan ke dalam beberapa sub masalah, yaitu:

1. Apa pertimbangan *Public Relations* Dinas Pariwisata dan Kebudayaan Kabupaten Bulukumba dalam menyusun strategi?
2. Bagaimana *Public Relations* Dinas Pariwisata Kabupaten Bulukumba mengimplementasikan strategi tersebut?

D. Kajian Pustaka/ Penelitian Terdahulu

Kajian pustaka digunakan sebagai pembeda antara penelitian yang akan dilakukan oleh peneliti yang mempunyai relevansi terkait penelitian sebelumnya, serta untuk melihat permasalahan yang diteliti. Adapun persamaan dan perbedaan penelitian ini dengan penelitian terdahulu yang dirangkum dalam tabel 1.1 persamaan dan perbedaan penelitian terdahulu.

Tabel 1. Persamaan dan Perbedaan Penelitian Terdahulu

No.	Judul penelitian	Perbedaan Penelitian		Persamaan Penelitian
		Penelitian Terdahulu	Penelitian Penulis	
1.	Hasrayanti “Strategi Komunikasi Dinas Pariwisata dan Kebudayaan Kabupaten Sinjai Dalam Pengembangan Hutan Bakau Di Desa Tongke-Tongke Kecamatan Sinjai Timur”	Fokus penelitian terdapat pada strategi komunikasi dalam mengembangkan ekowisata Hutan Bakau	Fokus penelitian terdapat pada strategi <i>public relations</i> dalam menarik minat wisatawan	Menggunakan metode kualitatif dengan analisa deskriptif

2.	Muhammad Erizon ”Strategi Komunikasi Dinas Pariwisata Pemuda dan Olahraga Kabupaten Kampar Dalam Mempromosikan Wisata Candi Muara Takus”	Obyek penelitian berfokus kepada wisata prasejarah	Obyek penelitian berfokus kepada wisata budaya	Memfokuskan pada obyek penelitian tertentu yang akan diteliti, sehingga ruang lingkup penelitian terarah
3.	“Strategi Komunikasi Pemasaran Dinas Kebudayaan dan Pariwisata Kota Kendari Dalam Meningkatkan Jumlah Pengunjung Pantai Nambo Kendari” oleh Imul Pratama	Fokus penelitian terdapat pada strategi komunikasi pemasaran dan peningkatan jumlah pengunjung wisata bahari	Fokus penelitian pada strategi komunikasi <i>public relations</i> dalam meningkatkan minat wisatawan.	Menggunakan metode kualitatif dengan analisa deskriptif dalam meningkatkan jumlah wisatawan.

Sumber : Peneliti 2019

E. Tujuan dan Manfaat Penelitian

Berdasarkan latar belakang dan rumusan masalah yang telah dipaparkan sebelumnya, maka adapun tujuan dari penelitian ini adalah sebagai berikut:

- 1) Untuk mengetahui pertimbangan yang digunakan *Public Relations* Dinas Pariwisata dan Kebudayaan dalam menyusun strategi.
- 2) Untuk mengetahui implementasi strategi *Public Relations* Dinas Pariwisata dan Kebudayaan dalam meningkatkan minat wisatawan di kawasan pantai Tanjung Bira Kabupaten Bulukumba.

Adapun manfaat dari penelitian ini adalah sebagai berikut:

- a) Secara teoritis, penelitian ini di harapkan dapat menambah wawasan dan ilmu dalam segi keilmuan komunikasi, terutama tentang strategi *Public Relations* Dinas Pariwisata dan Kebudayaan dalam menarik minat wisatawan di Kawasan pantai Tanjung Bira Kabupaten Bulukumba.
- b) Secara praktis, penelitian ini diharapkan dapat menjadi acuan untuk memahami strategi komunikasi dalam meningkatkan, mengembangkan dan menarik minat wisatawan di suatu daerah, dan berguna di masa yang akan datang, dan dapat menjadi acuan dan masukan bagi pihak terkait.

BAB II

TINJAUAN TEORITIS

A. Tinjauan tentang Public Relations

1. Sejarah *Public Relations*

Dalam sejarahnya istilah *Public Relations* sebagai sebuah teknik menguat dengan adanya aktivitas yang dilakukan oleh pelopor Ivy Ledbetter Lee yang tahun 1906 berhasil menanggulangi kelumpuhan industri batu bara di Amerika Serikat dengan sukses. Atas upayanya ini ia diangkat menjadi *The Father of Public Relations*. Perkembangan *Public Relations* sebenarnya bisa dikaitkan dengan keberadaan manusia. Unsur-unsur memberi informasi kepada masyarakat, membujuk masyarakat, dan mengintegrasikan masyarakat, adalah landasan bagi masyarakat. Tujuan, teknik, alat dan standar etika berubah-ubah sesuai dengan berlalunya waktu. Misalnya pada masa suku primitif mereka menggunakan kekuatan, intimidasi atau persuasi untuk memelihara pengawasan terhadap pengikutnya. Atau menggunakan hal-hal yang bersifat magis, totem (benda-benda keramat), taboo (hal-hal bersifat tabu), dan kekuatan supranatural.

Penemuan tulisan akan membuat metode persuasi berubah. Opini publik mulai berperan. Ketika era Mesir Kuno, ulama merupakan pembentuk opini dan pengguna persuasi. Pada saat Yunani kuno mulai dikembangkan Olympiade untuk bertukar pendapat dan meningkatkan hubungan dengan rakyat. Evaluasi mengenai

pendapat atau opini publik merupakan perkembangan terakhir dalam sejarah kemanusiaan.

Sejarah perkembangan *Public Relations* di Indonesia secara konseptual terjadi pada tahun 1950-an. Kala itu berdiri organisasi humas pertama kali di perusahaan perminyakan negara (Pertamina). Peranan divisi humas (Hubungan Pemerintah dan Masyarakat) Pertamina ini sangat penting dalam upaya menjalin hubungan komunikasi timbal balik dengan pihak klien, relasi bisnis, perusahaan swasta/BUMN/Asing dan masyarakat.

Kemudian pada tahun 1954, secara resmi humas diterapkan pada jajaran kepolisian. Dilanjutkan di berbagai instansi pemerintah dan perusahaan swasta pada tahun 1970-an. Jika dikaitkan dengan state of being, dan sesuai dengan method of communication, maka istilah Humas dapat dipertanggung jawabkan. Tetapi, jika kegiatan yang dilakukan oleh Kepala Hubungan Masyarakat itu, hanya mengadakan hubungan dengan khalayak di luar organisasi, misalnya menyebarkan press release ke media massa, mengundang wartawan untuk jumpa pers atau wisata pers, maka istilah hubungan masyarakat tersebut tidaklah tepat apabila dimaksudkan sebagai terjemahan dari *Public Relations*.

Bapak Rosady Ruslan, SH, MM membagi perkembangan *Public Relations* di Indonesia dalam 4 periode sebagai berikut⁵

⁵Ruslan Rosady, *Manajemen PR dan Media Komunikasi* (Jakarta: PT Raja Grafindo Persada, 1998), h. 23.

1. Periode 1 (Tahun 1962)

Secara resmi pembentukan humas di Indonesia lahir melalui Presidium Kabinet PM Juanda, yang menginstruksikan agar setiap instansi pemerintah harus membentuk bagian/divisi HUMAS. Dijelaskan pula garis besar tugas kehumasan dinas pemerintah adalah: Tugas strategis yaitu ikut serta dalam proses pembuatan keputusan oleh pimpinan hingga pelaksanaannya. Dan tugas taktis yaitu memberikan informasi, motivasi, pelaksanaan komunikasi timbal balik dua arah supaya tercipta citra atas lembaga/institusi yang diwakilinya.

2. Periode 2 (Tahun 1967 – 1971)

Pada periode ini terbentuklah Badan Koordinasi Kehumasan (Bakohumas). Tata kerja badan ini antara lain ikut serta dalam berbagai kegiatan pemerintah dalam pembangunan, khususnya di bidang penerangan dan kehumasan, serta melakukan pembinaan dan pengembangan profesi kehumasan.

Tahun 1967, berdiri Koordinasi antar Humas Departemen/ Lembaga Negara yang disingkat “Bakor” yang secara ex officio dipimpin oleh pimpinan pada setiap departemen.

Tahun 1970- 1971, Bakor diubah menjadi Bako-humas (Badan Koordinasi Kehumasan Pemerintah) yang diatur melalui SK Menpen No. 31/Kep/Menpen/tahun 1971. Yang menjelaskan sebagai institusi formal dalam lingkungan Departemen Penerangan RI. Bakohumas tersebut beranggotakan Humas departemen, Lembaga Negara serta unit usaha negara/BUMN. Kerjasama antara Humas departemen/institusi

tersebut menitikberatkan pada pemantapan koordinasi, integrasi, dan sinkronisasi dalam operasi penerangan dan kehumasan.

3. Periode 3 (Tahun 1972 – 1993)

Periode ini ditandai dengan munculnya *Public Relations* kalangan profesional pada lembaga swasta umum. Dengan indikator sebagai berikut:

1. Tanggal 15 desember 1972 didirikannya Perhimpunan hubungan masyarakat Indonesia (Perhumas) sebagai wadah profesi humas oleh kalangan praktisi swasta dan pemerintah. Seperti wardiman Djojonegoro (mantan mendikbud), Marah Joenoes (mantan kahupmas Pertamina), dll.

Pada konvensi Nasional humas di Bandung akhir tahun 1993 lahir Kode Etik Kehumasan Indonesia (KEKI). Perhumas juga tercatat sebagai anggota International *Public Relations Association* (IPRA) dan ASEAN *Public Relations Organization* (FAPRO).

2. Tanggal 10 April 1987 di Jakarta, terbentuklah suatu wadah profesi humas lainnya yang disebut dengan *Asosiasi Perusahaan Public Relations* (APPRI). Tujuannya adalah sebuah wadah profesi berbentuk organisasi perusahaan-perusahaan *Public Relations* yang independen (konsultan jasa kehumasan).

4. Periode 4 (Tahun 1995 – sekarang)

Periode ini *Public Relations* berkembang di kalangan swasta bidang profesional khusus (spesialisasi humas bidang industri pelayanan jasa). Dengan indikator sebagai berikut:

1. Tanggal 27 November 1995 terbentuk Himpunan Humas Hotel Berbintang (H-3). Himpunan ini diperuntukkan sebagai wadah organisasi profesi humas bidang jasa perhotelan, berkaitan erat dengan organisasi PHRI (Perhimpunan Hotel dan Restoran di Indonesia).
2. Tanggal 13 september 1996 diresmikannya Forum Komunikasi Antar Humas Perbankan (FORKAMAS) oleh Gubernur BI Soedradjad Djiwandono. Forum ini resmi bagi para pejabat humas (*Public Relations Officer*), baik bank pemerintah (HIMBARA), swasta (PERBANAS), dan asing yang beroperasi di bidang jasa perbankan di Indonesia.
3. Keluarnya SK BAPEPAM No.63/1996, tentang wajibnya pihak emiten (perusahaan yang *go public*) di Pasar Bursa Efek Jakarta (BEJ) dan Bursa Efek Surabaya memiliki lembaga Corporate Secretary.
4. Berdirinya PRSI (*Pulic Relations Society of Indonesia*) pada tanggal 11 november 2003 di Jakarta. ini menyerupai PRSA (*Public Relations Society of Amerika*), sebuah organisasi profesional yang bergengsi dan berpengaruh serta mampu memberikan sertifikasi akreditasi PR Profesional (APR) di Amerika yang diakui secara internasional. PRSI atau Masyarakat PR Indonesia (MAPRI) pertama kali dipimpin oleh August Parengkuan seorang wartawan senior harian Kompas dan mantan ketua Perhumas-Indonesia. Tujuan organisasi ini adalah meningkatkan kesadaran, kepedulian, kebersamaan, pemberdayaan serta partisipasi para anggotanya untuk berkiprah sebagai *Public Relations* profesional dalam aktivitas secara nasional maupun internasional.

2. Definisi *Public Relations*

Publik sangatlah penting bagi *Public Relations*. Publik yaitu target utama setiap program *Public Relations*. Praktisi *Public Relations* mesti mengidentifikasi bagaimana publik merespons pesan yang disembarkannya. Proses mengidentifikasi ini antara lain dengan memahami apa yang diketahui publik, apa yang dipercaya dan dipersepsi publik tentang apa yang diketahuinya. Diharapkan dengan mengetahui kebutuhan dan kepentingan publik, organisasi dapat mendorong pemahaman yang saling menguntungkan (*a mutual understanding*) dengan publiknya. Kegagalan dalam menciptakan saling pengertian atau saling kesepahaman merupakan kegagalan mendasar (*primary breakdown in communication*).

Istilah *Public Relations* sering diartikan menjadi “hubungan masyarakat (humas)”. Sebenarnya penggunaan istilah hubungan masyarakat ini tidak tepat. Arti kata “*public*” dalam *Public Relations* berbeda dengan kata “masyarakat” dalam hubungan masyarakat. Istilah masyarakat terlalu luas, sedangkan *public* (publik) hanyalah bagian dari masyarakat yang luas itu. Publik merupakan sekumpulan atau sekelompok dalam masyarakat yang memiliki kepentingan atau perhatian yang sama terhadap sesuatu hal. Kepentingannya yang sama itulah yang mengikat anggota publik satu sama lainnya. Karena sudah dianggap kewajiban, maka istilah hubungan masyarakat (humas) untuk mengartikan istilah *Public Relations* tidak dipersoalkan lagi.⁴

⁴ Rachmat Kriyantono, Ph.D, *Teori Public Relations Perspektif Barat dan Lokal*(Cet. I; Jakarta: 2014), h. 56.

Pandangan bahwa *Public Relations* hanya merupakan kegiatan satu arah terus bertahan hingga usai perang dunia II. Definisi *Public Relations* yang muncul banyak sekali dikaitkan dengan kegiatan membujuk ini. Bahkan salah seorang tokoh *Public Relations* terkemuka ketika itu, Edward L. Berney, dalam bukunya *The Engineering of Consent* yang pandangannya di kutip banyak orang, mendefinisikan *Public Relations* sebagai *inducing the public to have understanding for and goodwill* (membujuk publik untuk memiliki pengertian yang mendukung serta memiliki niat baik). Bahkan hingga saat ini, masih banyak praktisi *Public Relations* yang berpandangan bahwa *Public Relations* hanya sebagai komunikasi satu arah yang bertujuan membujuk pihak lain.

Menurut Dominick, humas mencakup hal-hal sebagai berikut:

- a) Humas memiliki kaitan erat dengan opini publik.

Pada satu sisi, praktisi humas berupaya untuk memengaruhi publik agar memberikan opini yang positif bagi organisasi atau perusahaan, namun pada sisi humas harus berupaya mengumpulkan informasi dari khalayak, menginterpretasikan informasi itu dan melaporkannya kepada manajemen jika informasi itu memiliki pengaruh terhadap keputusan manajemen.

- b) Humas memiliki kaitan erat dengan komunikasi.

Praktisi humas bertanggung jawab menjelaskan tindakan perusahaan kepada khalayak yang berkepentingan dengan organisasi atau perusahaan. Khalayak yang berkepentingan akan selalu tertarik dengan apa saja yang dilakukan

perusahaan. Praktisi humas harus selalu memberikan perhatian terhadap pikiran dan perasaan khalayak terhadap organisasi.

- c) Humas merupakan fungsi manajemen.

Humas berfungsi membantu manajemen dalam menetapkan tujuan yang hendak dicapai serta menyesuaikan diri terhadap lingkungan yang berubah. Humas juga harus secara rutin memberikan saran kepada manajemen. Humas harus memiliki kegiatan yang terencana dengan baik. Bagian humas harus mampu mengorganisir dan mengarahkan dirinya untuk mencapai suatu tujuan tertentu.⁵

3. Fungsi *Public Relations*

Berbicara fungsi berarti berbicara masalah kegunaan humas dalam mencapai tujuan organisasi atau lembaga. Menurut Onong Uchjana Effendy, merumuskan bahwa fungsi *public relations* sebagai berikut:

- a. Menunjang kegiatan manajemen dalam mencapai tujuan organisasi.
- b. Membina hubungan harmonis antara organisasi dengan publik, baik publik eksternal maupun internal.
- c. Menciptakan komunikasi dua arah secara timbal balik dengan menyebarkan informasi dari organisasi kepada publik dan menyalurkan opini publik kepada organisasi.
- d. Melayani publik dan menasehati pimpinan organisasi demi kepentingan umum.

Pendapat tersebut memberikan gambaran bahwa fungsi *public relations* yaitu untuk menciptakan komunikasi dua arah guna untuk menyebarkan informasi kepada

⁵Morissan, M.A., *Manajemen Public Relations* (Cet. I; Jakarta: 2008), h. 6-9.

publik. Adanya komunikasi tersebut juga dapat menyalurkan opini publik tentang organisasi.⁶

4. Teori *Public Relations*

Dalam teori *Public Relations*, ‘publik’ memiliki definisi pasti dan jelas. Meskipun sudah ditetapkan dalam literatur akademis, namun secara umum istilah ‘publik’ tidak digunakan oleh praktisi *Public Relations* yang justru menggunakan istilah dari bidang pemasaran dan periklanan. Hal ini kadang menyebabkan kebingungan. ‘Publik’ adalah penerima pesan dalam proses komunikasi antara pengirim pesan dan penerima pesan, dan berdasarkan teori, terdapat perbedaan kategori publik. Kebingungan muncul karena istilah lain juga bisa digunakan untuk mendeskripsikan penerima pesan, seperti ‘*audiens target*’ dan ‘pemangku kepentingan’.

a. Massa *Audiens*

Istilah ‘massa *audiens*’ ditujukan pada *audiens* yang memiliki sifat pasif dan mengonsumsi apa saja yang mereka lihat, dengar, dan baca dengan sedikit atau bahkan sama sekali tidak punya kritik apa pun terhadap apa yang diterimanya dari media. Terdapat implikasi bahwa *audiens* semacam itu mungkin dapat dengan mudah dimanipulasi oleh pemilik media. Meskipun demikian, situasi itu hanya terjadi pada masa 1950-an dan saat ini bisa dibbilang keadaannya sudah sangat berubah. *Audiens* modern jauh lebih memahami tentang apa yang coba

⁶ Lestari Wahyuningsih, “Tugas dan Fungsi *Public Relations* Dalam Organisasi”, *Skripsi* (Yogyakarta: Fakultas Ekonomi Universitas Negeri Yogyakarta, 2013), h. 19.

dikomunikasikan oleh iklan. Mereka lebih aktif dan memilah-milah media apa yang mereka konsumsi.⁷

b. *Audiens Target*

Mengetahui siapa yang akan diajak bicara oleh *audiens* adalah syarat utama kesuksesan suatu kampanye *Public Relations*, pemasaran, dan periklanan. Sebelum meluncurkan suatu kampanye riset yang diteliti tentang *audiens target* harus dilakukan. Kampanye ini kemudian bisa dimanfaatkan diberbagai saluran komunikasi yang berbeda, seperti tv, radio, cetak, dan sekarang jejaring sosial guna mencapai *audiens target*.⁸

c. Publik

PR juga menggunakan istilah 'publik' yang meskipun seolah memiliki arti mirip dengan *audiens*, namun sebenarnya tidak sama. *Audiens* digunakan untuk mendeskripsikan kelompok orang yang harus dikomunikasikan, sedangkan 'publik' digunakan ketika *Public Relations* ingin mendeskripsikan orang yang dipengaruhi oleh suatu isu. Teori publik membantu publik untuk memahami mengapa dan dalam situasi apa orang akan bersama-sama untuk melakukan sesuatu.⁹

4. Operasionalisasi *Public Relations*

Ada tiga tugas humas dalam organisasi atau lembaga adalah sebagai berikut:

- a) Menginterpretasikan, menganalisis dan mengevaluasi kecenderungan perilaku publik, kemudian direkomendasikan kepada manajemen untuk merumuskan

⁷Keith Butterick, *Pengantar Public Relations (Teori dan Praktik)* (Cet. 2; Jakarta: PT Rajagrafindo Persada, 2012), hal. 27.

⁸Keith Butterick, *Pengantar Public Relations (Teori dan Praktik)*, hal.28.

⁹Keith Butterick, *Pengantar Public Relations (Teori dan Praktik)*, hal.28.

kebijakan organisasi atau lembaga. Kecenderungan perilaku publik diklasifikasikan oleh Frank Jeffkins menjadi 4 (empat) situasi atau kondisi kecenderungan publik yang dihadapi oleh humas, yakni tidak tahu, apatis, prasangka, dan memusuhi. Mengacu pada klasifikasi publik menurut Jeffkins tersebut, maka tugas humas adalah mengubah publik yang tidak tahu menjadi tahu, yang apatis menjadi peduli, yang berprasangka menjadi menerima, dan yang memusuhi menjadi simpati.

- b) Mempertemukan kepentingan organisasi atau lembaga dengan kepentingan publik. Kepentingan organisasi atau lembaga dapat jadi jauh berbeda dengan kepentingan publik dan sebaliknya, namun dapat juga kepentingannya sama. Dalam kondisi yang mana pun, tugas humas adalah mempertemukan kepentingan ini menjadi saling dimengerti, dipahami, dihormati, dan dilaksanakan.
- c) Mengevaluasi program-program organisasi atau lembaga, khususnya yang berkaitan dengan publik. Tugas mengevaluasi program manajemen ini mensyaratkan kedudukan dan wewenang humas yang tinggi dan luas. Karena tugas ini dapat berarti humas memiliki wewenang untuk memberi nasihat apakah suatu program sebaiknya diteruskan atautkah ditunda atautkah dihentikan. Di sini humas bertugas untuk senantiasa memonitor semua program.¹⁰

Tugas humas dalam badan pemerintahan dapat dilihat dari dasar pemikiran humas dalam pemerintahan berlandaskan pada dua fakta dasar. *Pertama*, masyarakat

¹⁰ Adi Nugroho Rahutomo, "Strategi Humas Dalam Mempublikasikan Informasi Pelayanan Publik Pada PT PLN (Persero) Rayon Di Samarinda Ilir", *Jurnal Ilmu Komunikasi*, no. 1 (2013): h. 329-332.

mempunyai hak untuk mengetahui karena itu, pejabat pemerintah mempunyai tanggung jawab guna memberi penjelasan kepada masyarakat. *Kedua*, ada kebutuhan bagi para pejabat untuk menerima masukan dari masyarakat tentang persoalan baru dan tekanan sosial, untuk memperoleh partisipasi dan dukungan masyarakat. Hanya dengan proses komunikasi demikianlah dan para pemilih dapat mencapai suatu pengertian kesatuan yang positif.¹¹

5. *Public Relations* dalam Pandangan Islam

Public Relations merupakan ilmu pengetahuan yang sudah ada sejak zaman Nabi Muhammad SAW. *Public Relations* (PR) yang dikenal dengan istilah Humas merupakan perkembangan praktik humas yang sudah dikenal sejak dahulu, namun manusia terlambat menyadari keberadaan *Public Relations* tersebut. *Public Relations* mulai dikenal pada abad ke-20, namun sebenarnya usia PR sama dengan usia peradaban manusia, bahkan sejak dahulu orang-orang primitif sudah menerapkan dan mengetahui seberapa pentingnya *Public Relations*.

Praktik *Public Relations* yang dilakukan oleh Ratu Balqis merupakan salah satu dari praktik-praktik kegiatan *Public Relations* seperti yang diterapkan pada zaman modern ini. Dimana dalam hal penyambutan tamu ataupun kolega dari suatu instansi atau perusahaan, maka diadakan acara penyambutan dengan susunan acara yang rapi untuk mendapatkan kesan yang baik. Aktivitas PR juga diterapkan oleh Ratu Cleopatra saat menjamu kedatangan Mark Anthony. Kedatangan Mark Anthony

¹¹ Sulistyoningsih, "Strategi Humas Dan Protokol Terhadap Publikasi Kegiatan DPRD DIY", *Humas dan Protokol DPRD DIY dan Program Kajian Komunikasi dan Masyarakat Islam* 10, no. 1 (2017): h. 119-120.

disambut dengan meriah oleh Cleopatra dengan menunjuk lokasi di tepi sungai Nil. Cleopatra ingin menunjukkan keindahan Nil dan menunjukkan keindahan serta kelembutannya sebagai seorang perempuan. Hal ini merupakan pencitraan yang dilakukan oleh Cleopatra untuk Mark Anthony. Cleopatra menginginkan agar pertemuannya dengan Anthony dapat berlanjut dengan hubungan kerjasama yang baik dan menguntungkan keduanya. Cleopatra sebagai pembeli dan Mark sebagai penjual.

Melihat dari sudut pandang ilmu komunikasi, hal tersebut menegaskan bahwa “kesan pertama merupakan hal yang sangat penting untuk hubungan selanjutnya”. Artinya jika kesan pertama buruk maka kerjasama itu tidak akan terwujud. Berhasil tidaknya suatu hubungan, ditentukan oleh kesan pertama yang tercipta dalam sebuah pertemuan yang merupakan langkah awal dalam mencapai tujuan. Seperti dalam pandangan Islam, Allah menyuruh manusia untuk bergabung dalam organisasi dan bekerjasama dengan manusia lain. Allah berfirman :

إِنَّ اللَّهَ يُحِبُّ الَّذِينَ يُقَاتِلُونَ فِي سَبِيلِهِ صَفًّا كَانَتْهُمْ بُنْيَانٌ مَّرْصُومٌ ۖ

"Sesungguhnya Allah menyukai orang-orang yang berperang (berjuang) di jalannya dengan terorganisasi rapi, seperti sebuah bangunan yang tersusun kuat". (QS. As-shaf: 4).¹²

Dalam rangka menjalin kerjasama yang baik harus selalu dijaga kekompakan dan tidak boleh bercerai-berai. Firman Allah QS. Ali Imran: 104-105

¹² Sulvinajayanti, “Praktik Public Relations Dalam Pandangan Islam”, *Institut Agama Islam Negeri (IAIN) Parepare*: h.134-137.

وَلْتَكُنْ مِنْكُمْ أُمَّةٌ يَدْعُونَ إِلَى الْخَيْرِ وَيَأْمُرُونَ بِالْمَعْرُوفِ وَيَنْهَوْنَ عَنِ الْمُنْكَرِ وَأُولَئِكَ هُمُ الْمُفْلِحُونَ ۚ وَلَا تَكُونُوا كَالَّذِينَ تَفَرَّقُوا وَاخْتَلَفُوا مِنْ بَعْدِ مَا جَاءَهُمُ الْبَيِّنَاتُ وَالَّذِينَ لَهُمْ عَذَابٌ عَظِيمٌ ۝

Terjemahnya:

“Dan hendaklah ada di antara kamu segolongan umat yang menyeru kepada kebaikan, menyuruh kepada yang makruf dan mencegah dari yang munkar; merekalah orang-orang yang beruntung (104), Dan janganlah kamu menyerupai orang-orang yang bercerai-berai dan berselisih sesudah datang keterangan yang jelas kepada mereka. Mereka itulah orang-orang yang mendapat siksa yang berat (105).”

Ayat ini menjelaskan tentang kerjasama dengan orang banyak dalam lembaga atau instansi tertentu agar membuahkan hasil yang memuaskan. Begitu juga dalam lembaga pendidikan Islam bahwa pengorganisasian hubungan masyarakat sangat penting dalam rangka mengembangkan instansi untuk menuju pada kebersamaan dalam kesatuan kemanusiaan dan juga terhadap perbedaan agar tidak terjadi dinamika, maka diperlukanlah hubungan antara individu atau kelompok masyarakat melalui perkenalan (*ta'aruf*), dengan ini diharapkan muncul pemahaman (*tafahum*).

Dalam mengatur hubungan masyarakat, Islam mengajarkan beberapa prinsip pokok, yaitu:

1) Persamaan (*Al musawah*)

Prinsip persamaan ini telah diajarkan oleh Nabi Muhammad SAW lebih dari seribu tahun sebelum meletusnya revolusi Perancis yang mengumandangkan semboyan persamaan (*egalite*). Menurut ajaran Islam manusia itu pada hakikatnya sama karena sama-sama keturunan Nabi Adam dan Hawa, yang ditakdirkan oleh Allah SAW menghuni bumi dengan misi sebagai khalifah.

2) Persaudaraan (*Ukhuwah*)

Semua muslim itu saudara; prinsip ini dengan sendirinya mengatasi adanya perbedaan bangsa, ras, suku bangsa dan status sosial. Prinsip persaudaraan ini di dalam hubungan antar sesama muslim itu disebut saudara seagama. Sekalipun para muslim itu berbeda status sosialnya masing-masing, baik yang kaya, miskin, penguasa, maupun rakyat biasa harus dianggap saudara. Seperti dasar di bawah:

إِنَّمَا الْمُؤْمِنُونَ إِخْوَةٌ فَأَصْلِحُوا بَيْنَ أَخَوَيْكُمْ وَاتَّقُوا اللَّهَ لَعَلَّكُمْ تُرْحَمُونَ

Terjemahnya :

“Orang-orang mukmin adalah bersaudara, karena itu damaikanlah antara saudaramu dan bertakwalah kepada Allah SWT supaya kamu mendapat rahmat-Nya. (Q.S. Al Hujurat: 10)”

Ayat ini menjelaskan tentang perbedaan status sosial masing-masing manusia, prinsip persaudaraan harus dipegang teguh dalam perilaku sehari-hari dalam memberikan penilaian kepada manusia.

3) Cinta Kasih

Cinta kasih yang disebut juga dengan istilah muwadolah atau marhamah, yaitu saling mencintai atau menyayangi sesama manusia, manusia yang diciptakan oleh Allah sebagai makhluk yang paling mulia dan yang paling sempurna dari

pada makhluk-Nya yang lain. oleh karena itu, sepantasnya jika manusia saling cinta mencintai dan saling memuliakan antar sesama.¹³

B. Tinjauan tentang Strategi

1. Pengertian Strategi

Kata "Strategi" adalah turunan dari kata dalam bahasa Yunani, *strategos*. Adapun *strategos* dapat diterjemahkan sebagai 'komandan militer' pada zaman demokrasi Athena.¹⁴ Menurut Scholes Dan Johnson, strategi merupakan arah dan ruang lingkup dari organisasi atau lembaga dalam jangka panjang. Yang mencapai keuntungan melalui konfigurasi dari sumber daya dalam lingkungan, untuk memenuhi kebutuhan pasar.¹⁵ Maksud strategi adalah bagaimana langkah-langkah yang akan dilakukan agar apa yang disampaikan dapat terlaksana sesuai dengan tujuan yang ingin dicapai. Sedangkan pengertian strategi menurut istilah sebagaimana yang dikatakan oleh Onong Uchjana, Strategi adalah cara-cara dimana suatu perusahaan atau kegiatan akan berjalan kearah tujuan yang sudah direncanakan terlebih dahulu.

Strategi pada hakikatnya adalah perencanaan (*planning*) dan manajemen (*management*) untuk mencapai suatu tujuan. Tetapi untuk mencapai tujuan tersebut, strategi tidak berfungsi sebagai peta jalan yang hanya menunjukkan arah saja,

¹³Nurfaidah Rezky Mustafa, "Strategi Humas dalam Meningkatkan Citra Kantor Kesyahbandaran Utama Makassar", *Skripsi* (Makassar: Fakultas Dakwah dan Komunikasi Universitas Islam Negeri Alauddin, 2017), h. 31-33.

¹⁴ "Strategi" *Wikipedia the Free Encyclopedia* <https://id.wikipedia.org/wiki/Strategi> (27 Februari 2019).

¹⁵"Pengertian Strategi Menurut Para Ahli", *Situs Resmi Pendidikan Guru*, <https://www.gurupendidikan.co.id/pengertian-strategi-menurut-para-ahli/> (27 Februari 2019).

melainkan harus mampu menunjukkan bagaimana taktik operasionalnya. Menurut Anthony, Parrewe dan Kacmar strategi dapat didefinisikan sebagai formulasi misi dan tujuan organisasi, termasuk di dalamnya adalah rencana aksi (*action plans*) untuk mencapai tujuan tersebut dengan secara eksplisit mempertimbangkan kondisi persaingan dan pengaruh-pengaruh kekuatan diluar organisasi yang secara langsung atau tidak berpengaruh terhadap kelangsungan organisasi.¹⁶

Strategi juga bisa dikatakan sebagai suatu alat yang di gunakan suatu organisasi atau perusahaan agar mampu mencapai tujuan berdasarkan analisa terhadap faktor eksternal maupun internal. Agar mencapai tujuan yang ingin dicapai organisasi atau perusahaan harus memiliki beberapa macam strategi.

2. Jenis-jenis Strategi

Adapun Jenis-jenis strategi yang dikemukakan oleh Stephen P. Robbin dan Mary Coulter dalam buku “manajemen” yang mengklasifikasikan jenis-jenis strategi berdasarkan tingkatan organisasinya, yaitu:

a. Strategi Tingkat Korporasi

Strategi tingkat korporasi (*corporate-level strategies*) berusaha menentukan apakah yang seharusnya dimasuki atau ingin dimasuki perusahaan. Strategi tingkatan korporasi menentukan arah yang akan dituju organisasi itu dan peran yang akan dimainkan oleh tiap unit bisnis organisasi itu dalam mengejar arah itu. Ada tiga strategi korporasi yang utama, yaitu :

¹⁶ Onong Uchjana, *Ilmu Komunikasi Teori dan Praktek* (Bandung: PT Remaja Rosdakarya,1992), h.32.

- 1) Strategi pertumbuhan adalah strategi tingkatan korporasi yang berusaha meningkatkan tingkat operasi organisasi tersebut dengan meluaskan jumlah produk yang ditawarkan atau pasar yang dilayani.
- 2) Stabilitas strategi adalah strategi tingkat korporasi yang dicirikan oleh tiadanya perubahan yang berarti. Contoh strategi itu mencakup secara terus menerus melayani klien yang sama dengan menawarkan produk atau jasa yang sama, mempertahankan pangsa pasar, dan mempertahankan tingkat hasil atas investasi (return on investment) organisasi tersebut.
- 3) Strategi pembaharuan adalah membuat strategi yang mengatasi kelemahan organisasional yang menyebabkan penurunan kinerja. Ada dua jenis utama dari strategi pembaharuan : Strategi pengurangan adalah suatu strategi pembaharuan jangka pendek yang digunakan dalam situasi ketika masalah kinerja tak begitu serius. Strategi perubahan haluan adalah strategi pembaharuan untuk saat di mana masalah kinerja organisasi menjadi lebih kritis.

b. Strategi Tingkat Perusahaan

Strategi tingkat perusahaan berusaha menentukan cara organisasi bersaing dalam tiap bisnisnya atau tiap perusahaannya. Bagi organisasi kecil yang menekuni hanya satu lini bisnis atau organisasi besar yang tidak melakukan diversifikasi ke berbagai produk atau pasar, strategi tingkatan perusahaan itu lazimnya tumpang tindih dengan strategi korporasi organisasi tersebut. Bagi organisasi-organisasi yang memiliki bisnis beragam, bagaimanapun juga, tiap-tiap divisi akan mempunyai strateginya sendiri

yang mendefinisikan produk atau jasa yang akan ditawarkannya, pelanggan yang ingin diraihnya atau semacamnya.

c. Strategi Tingkat Fungsional

Strategi tingkat fungsional mendukung strategi tingkat bisnis. Bagi organisasi yang memiliki departemen fungsional tradisional, seperti pabrikasi, pemasaran, sumber daya manusia, riset dan pengembangan, dan keuangan, strategi-strategi itu harus mendukung strategi tingkat perusahaan.¹⁷

C. Tinjauan tentang Pariwisata

Secara etimologi pariwisata berasal dari sanskerta yang terdiri dari dua kata yaitu “Pari” dan “Wisata”. Pari berarti berulang-ulang, berkali-kali atau berputar-putar, sedangkan wisata berarti perjalanan atau bepergian, jadi pariwisata berarti perjalanan yang dilakukan secara berputar-putar, berulang-ulang atau berkali-kali.¹⁸

Pariwisata adalah suatu perjalanan yang dilakukan untuk sementara waktu, yang diselenggarakan dari suatu tempat lain dengan maksud bukan untuk berusaha (business) atau mencari nafkah di tempat yang dikunjungi, tetapi semata-mata untuk menikmati perjalanan tersebut guna bertamasya dan rekreasi untuk memenuhi keinginan yang beraneka ragam.¹⁹

Jadi dapat disimpulkan bahwa pariwisata yaitu suatu kegiatan yang melibatkan orang-orang yang melakukan perjalanan dengan tujuan untuk mendapatkan

¹⁷ Ian Asriandy, “Strategi Pengembangan Obyek Wisata Air Terjun Bissapu di Kabupaten Bantaeng”, *Skripsi* (Makassar: Fakultas Ilmu Sosial dan Ilmu Politik Universitas Hasanuddin, 2016), h. 21-22.

¹⁸ Hugo Itamar, “Strategi Pengembangan Pariwisata di Kabupaten Tana Toraja”, *Skripsi* (Makassar: Fakultas Ilmu Sosial dan Ilmu Politik Universitas Hasanuddin, 2016), h. 12.

¹⁹ Yoeti. *Pengantar Ilmu Pariwisata*. (Bandung, 2001), h.98.

kenikmatan dan memenuhi hasrat ingin mengetahui sesuatu dalam kurun waktu tertentu. Suatu perjalanan dianggap sebagai perjalanan wisata jika memenuhi 3 persyaratan yang diperlukan, yaitu :

- a. Harus bersifat sementara.
- b. Harus bersifat sukarela dalam arti tidak terjadi paksaan.
- c. Tidak bekerja yang menghasilkan bayaran.

Pariwisata merupakan suatu keseluruhan elemen-elemen terkait yang didalamnya terdiri dari wisatawan, daerah tujuan wisata, perjalanan, industri dan lain sebagainya yang merupakan kegiatan pariwisata. Pariwisata menjadi andalan utama sumber devisa karena Indonesia merupakan salah satu Negara yang memiliki beraneka ragam jenis pariwisata, misalnya wisata alam, sosial maupun wisata budaya yang tersebar dari Sabang hingga Merauke. Selain menyimpan berjuta pesona wisata alamnya begitu indah, Indonesia juga kaya akan wisata budayanya yang terbukti dengan begitu banyaknya peninggalan-peninggalan sejarah serta keanekaragaman seni dan adat budaya masyarakat lokal yang menarik wisatawan lokal maupun wisatawan mancanegara, sehingga dengan banyaknya potensi yang dimiliki menjadikan Indonesia sebagai salah satu daerah tujuan wisata.

Pengembangan Obyek dan Daya Tarik Wisata yang merupakan penggerak utama sektor kepariwisataan membutuhkan kerjasama seluruh pemangku kepentingan yang terdiri dari masyarakat dan pemerintah, kerjasama langsung dari kalangan usaha maupun dari pihak swasta. Sesuai dengan tugas dan kewenangannya, pemerintah merupakan pihak fasilitator yang memiliki peran dan fungsinya dalam pembuatan dan

penentu seluruh kebijakan terkait pengembangan Obyek dan Daya Tarik Wisata. Daya tarik dalam obyek wisata merupakan salah satu modal utama yang harus dimiliki dalam upaya peningkatan dan pengembangan Obyek dan Daya Tarik Wisata. Keberadaan Obyek dan Daya Tarik Wisata merupakan mata rantai terpenting dalam suatu kegiatan wisata, hal ini disebabkan karena faktor utama yang membuat pengunjung atau wisatawan untuk mengunjungi daerah tujuan wisata adalah potensi dan daya tarik yang dimiliki obyek wisata tersebut.²⁰



²⁰ Helln Angga Devy, R.B. Soemanto, "Pengembangan Obyek dan Daya Tarik Wisata Alam Sebagai Daerah Tujuan Wisata Di Kabupaten Karanganyar", *Jurnal Sosial* 32, no. 1 (2017): h. 34-35

BAB III

METODE PENELITIAN

A. *Jenis dan Lokasi Penelitian*

1. **Jenis Penelitian**

Jenis penelitian yang digunakan adalah penelitian deskriptif interpretatif. Penelitian deskriptif yaitu suatu bentuk penelitian yang mengkaji bentuk, aktivitas, karakteristik, perubahan, hubungan, kesamaan, dan perbedaannya dengan fenomena lain. Penelitian deskriptif ditujukan untuk mendeskripsikan atau menggambarkan fenomena yang bersifat alamiah maupun rekayasa manusia. Penelitian deskriptif tidak dimaksudkan untuk menguji suatu hipotesis tertentu, atau menguji hubungan diantara variabel. Penelitian deskriptif hanya menggambarkan aspek – aspek dan karakteristik dari suatu pesan²¹.

Penelitian interpretatif merupakan suatu upaya untuk mencari penjelasan tentang peristiwa sosial atau budaya yang didasarkan pada perspektif dan pengalaman orang yang diteliti. Secara umum pendekatan ini merupakan sebuah sistem sosial yang memaknai perilaku secara detail dan terperinci. Penelitian interpretatif melihat sebuah fakta sebagai sesuatu yang menarik dalam memahami makna sosial. Menurut penelitian interpretatif, sebuah fakta merupakan tindakan yang spesifik dan kontekstual yang bergantung pada pemaknaan sebagian orang didalam sebuah lingkup sosial

²¹ Eriyanto. *Analisis isi: Pengantar Metodologi Untuk Penelitian Ilmu Komunikasi dan Ilmu – Ilmu Sosial Lainnya*. (Jakarta, 201), h. 47.

Jadi tipe penelitian deskriptif interpretatif adalah suatu tipe penelitian yang mencoba mendeskripsikan atau menceritakan pendapat atau pandangan yang ada dalam objek penelitian²².

2. Lokasi Penelitian

Lokasi penelitian ini ditentukan dengan cara sengaja (*purposive*) yaitu pada Dinas Pariwisata dan Kebudayaan Kabupaten Bulukumba. Penentuan lokasi penelitian didasarkan atas pertimbangan bahwa Dinas Pariwisata dan Kebudayaan merupakan instansi pemerintah yang mempunyai wewenang dan tugas pelaksanaan, pelayanan, pembinaan, dan pengendalian urusan pemerintahan bidang pariwisata. Pemilihan lokasi penelitian ini didasarkan oleh keinginan peneliti dalam mengetahui kinerja *Public Relations* dalam meningkatkan minat wisatawan di Pantai Tanjung Bira. Penelitian ini berdasarkan atas pertimbangan kemudahan untuk memperoleh data penelitian dan dapat dijangkau oleh peneliti.

B. Pendekatan Penelitian

Ditinjau dari jenis datanya, pendekatan penelitian yang digunakan dalam penelitian ini adalah pendekatan kualitatif. Penelitian kualitatif adalah penelitian yang bermaksud untuk memahami fenomena yang dialami oleh subjek penelitian secara holistik dan dengan cara deskripsi dalam bentuk kata-kata dan bahasa, dengan memanfaatkan berbagai metode ilmiah.²³

²² [http:// www.bimbingan.org/kualitatif-interpretatif](http://www.bimbingan.org/kualitatif-interpretatif)

²³ Lexy. J. Moleong, Metode Penelitian Kualitatif, (Bandung: Remaja Rosda Karya, 2007) hal.6

Adapun jenis pendekatan yang digunakan dalam penelitian ini adalah pendekatan retorika. Pendekatan retorika dipandang sebagai penggunaan strategi simbolis untuk menjaga dan merestorasi reputasi dan memengaruhi persepsi *stakeholder* terhadap krisis dan organisasi itu sendiri.²⁴

Peneliti akan menggunakan metode pendekatan komunikasi retorika kepada pihak-pihak yang relevan dijadikan narasumber untuk berinteraksi dan memberikan keterangan data terkait dengan penelitian yang akan dilakukan. Pendekatan ini digunakan untuk mendapatkan data tentang Strategi *Public Relations* Dinas Pariwisata dan Kebudayaan dalam Meningkatkan Minat Wisatawan di Kabupaten Bulukumba.

C. Sumber Data

Dalam penelitian ini sumber data yang digunakan peneliti ada dua yaitu sebagai berikut:

1. Data Primer

Sumber data primer adalah sumber data yang diperoleh secara langsung dari sumber aslinya yang berupa wawancara, jejak pendapat dari individu atau kelompok (orang) maupun hasil observasi dari suatu obyek. Dalam hal ini yang dimaksud yaitu pihak Dinas Pariwisata dan tokoh masyarakat dan beberapa orang lainnya yang ikut berpartisipasi dalam meningkatkan minat wisatawan di Kabupaten Bulukumba.

²⁴ Rachmat Kriyantono, Ph.D, *Teori Public Relations Perspektif Barat dan Lokal*(Cet. I; Jakarta: 2014), h. 227-228.

Kelebihan dari data primer adalah data lebih mencerminkan kebenaran berdasarkan dengan apa yang dilihat dan didengar langsung oleh peneliti sehingga unsur-unsur kebohongan dapat dihindari.

2. Data Sekunder

Sumber data sekunder adalah sumber data penelitian yang diperoleh melalui media perantara atau secara tidak langsung yang berupa buku, catatan, atau arsip baik yang dipublikasikan maupun yang tidak dipublikasikan secara umum. Atau dengan kata lain, data dapat diperoleh dari catatan atau dokumentasi instansi dengan mendatangi kantor Dinas Pariwisata dan Kebudayaan Kabupaten Bulukumba.

D. Metode Pengumpulan Data

Pengumpulan data dilakukan untuk memperoleh informasi yang dibutuhkan dalam rangka mencapai tujuan penelitian. Adapun metode pengumpulan data yang digunakan dalam penelitian ini adalah sebagai berikut:

1. Observasi

Observasi adalah metode pengumpulan data yang kompleks karena melibatkan berbagai faktor dalam pelaksanaannya. Metode pengumpulan data observasi tidak

2. Wawancara

Wawancara adalah teknik pengumpulan data yang dilakukan melalui tatap muka dan tanya jawab langsung antara peneliti dan narasumber. Dalam kondisi ini, peneliti biasanya sudah membuat daftar pertanyaan secara sistematis tentang apa yang hendak digali dari narasumber. Hanya mengukur sikap dari responden, namun juga dapat digunakan untuk merekam berbagai fenomena yang terjadi.

3. Dokumentasi

Dokumentasi adalah mengumpulkan data dengan cara mengambil data-data dari catatan, dokumentasi, administrasi, yang sesuai dengan rumusan masalah yang diteliti. Dalam penelitian ini sekitar 3-5 orang yang akan dijadikan sebagai informan mengenai objek yang akan diteliti.

Keuntungan menggunakan dokumentasi ialah biayanya yang relatif murah, waktu dan tenaga lebih efisien. Sedangkan kelemahannya yaitu data yang diambil dari dokumen cenderung sudah lama dan apa bila salah cetak maka peneliti akan salah pula dalam pengambilan datanya²⁵

E. Instrumen Penelitian

Pengumpulan data pada prinsipnya merupakan salah satu aktivitas yang bersifat operasional agar tindakannya sesuai dengan pengertian penelitian yang sebenarnya. Data yang valid didapatkan dari hasil informasi yang sengaja akan dikaji atau diteliti oleh penulis. Oleh karena itu penulis membutuhkan instrumen yang akurat dan valid untuk mempermudah penelitian penulis.

Dalam penelitian ini, penulis merupakan instrumen utama yang didukung dengan pedoman wawancara kepada pihak yang bersangkutan dengan penelitian, sehingga memudahkan penulis dalam berdialog dengan informan, *handphone*, dan alat tulis sebagai pelengkap ketika wawancara berlangsung.

²⁵ Husain Usman, Purnomo Setiadi Akbar, Metodologi penelitian Sosial (Cet. 1; Jakarta: PT. Bumi Aksara, 2008), h. 69.

F. Teknik Pengolahan dan Analisis Data

Teknik pengolahan data yang dilakukan penulis adalah deskriptif kualitatif. Analisis data merupakan upaya untuk mencapai dan menata secara sistematis catatan hasil wawancara, observasi, dokumentasi dan yang lainnya untuk meningkatkan pemahaman penulis tentang kasus yang diteliti dan menjadikannya sebagai temuan bagi yang lain. Tujuan analisis data adalah untuk menyederhanakan data ke dalam bentuk yang mudah dibaca dan di implementasikan. Terdapat tiga teknik analisis data kualitatif yaitu sebagai berikut:

1. Reduksi data

Reduksi data adalah salah satu dari teknik analisis data kualitatif. Reduksi data adalah bentuk analisis yang menajamkan, menggolongkan, mengarahkan, membuang yang tidak perlu dan mengorganisasi data sedemikian rupa sehingga kesimpulan akhir dapat diambil.

2. Penyajian Data

Penyajian data merupakan salah satu dari teknik analisis data kualitatif. Penyajian data adalah kegiatan ketika sekumpulan informasi disusun, sehingga memberi kemungkinan akan adanya penarikan kesimpulan. Bentuk penyajian data kualitatif berupa teks naratif (berbentuk catatan lapangan), matriks, grafik, jaringan dan bagan.

3. Penarikan Kesimpulan

Penarikan kesimpulan merupakan salah satu dari teknik analisis data kualitatif. Penarikan kesimpulan adalah hasil analisis yang dapat digunakan untuk mengambil tindakan.²⁶



²⁶ Utsman Ali, "Teknik Pengumpulan dan Analisis Data Kualitatif", <http://www.pengertianpakar.com/2015/05/teknik-pengumpulan-dan-analisis-data-kualitatif.html>. (15 Maret 2019).

BAB IV

HASIL PENELITIAN

A. Gambaran Umum Lokasi Penelitian

1) Letak Geografis Kabupaten Bulukumba

Kabupaten Bulukumba adalah salah satu daerah tingkat II di Provinsi Sulawesi Selatan. Secara geografis Kabupaten Bulukumba terletak pada koordinat antara 5°20” sampai 5°40” Lintang Selatan dan 119°50” sampai 120°28” Bujur Timur dengan batas-batas wilayahnya sebelah utara Kabupaten Sinjai, sebelah selatan Laut Flores, sebelah timur Teluk Bone, dan sebelah barat Kabupaten Bantaeng. Kabupaten Bulukumba berpenduduk sebanyak 394.757 jiwa (berdasarkan sensus penduduk tahun 2012), mempunyai 10 kecamatan, 24 kelurahan, serta 123 desa.²⁷

a. Letak wilayah

Secara kewilayahan Kabupaten Bulukumba berada di posisi empat dimensi, yakni daratan tinggi pada kaki Gunung Bawakaraeng-Lompobattang, daratan rendah, pantai dan laut lepas. Kabupaten Bulukumba terletak di ujung bagian selatan ibu kota Provinsi Sulawesi Selatan, terkenal dengan industri Perahu Pinisi yang banyak memberikan nilai tambah ekonomi bagi masyarakat pemerintah daerah. Luas wilayah Kabupaten Bulukumba 1.154,67 Km² dengan jarak tempuh dari Kota Makassar sekitar 153 Km.

²⁷ “Kabupaten Bulukumba” *Sulawesi Selatan* https://sulselprov.go.id/pages/info_lain/4 (2 September 2019)

b. Iklim

Kabupaten Bulukumba mempunyai suhu rata-rata berkisar antara 23,82 °C-27,68 °C. Berdasarkan analisis Smith-Ferguson (tipe iklim diukur menurut bulan basah dan bulan kering) maka klasifikasi iklim di Kabupaten Bulukumba termasuk iklim lembab atau agak basah.

Kabupaten Bulukumba berada di sektor timur, musim kemarau antara Oktober-Maret dan musim hujan antara April-September. Terdapat 8 buah stasiun penakar hujan yang tersebar di beberapa kecamatan, yakni stasiun Bettu, stasiun Bontonyeleng, stasiun Kajang, stasiun Batukaropa, stasiun Tanah Kongkong, stasiun Bontobahari, stasiun Bulo-bulo dan stasiun Herlang. Daerah dengan curah hujan tertinggi terdapat pada wilayah barat laut dan timur sedangkan pada wilayah daerah tengah memiliki curah hujan sedang, sedangkan pada bagian selatan curah hujannya rendah.²⁸

2) Dinas Pariwisata dan Kebudayaan Kabupaten Bulukumba

a. Profil Dinas Pariwisata dan Kebudayaan Kabupaten Bulukumba

Kantor Dinas Pariwisata dan Kebudayaan Kabupaten Bulukumba terletak di Jalan Lanto Dg. Pasewang No. 31 Kelurahan Caile, Kecamatan Ujung Bulu, Kabupaten Bulukumba. Satuan Kerja Perangkat Daerah (SKPD) merupakan alat utama dalam penyelenggaraan Pemerintah Daerah berfungsi untuk menerjemahkan

²⁸ “Kabupaten Bulukumba” *Wikipedia the Free Encyclopedia*
<https://id.Wikipedia.org/wiki/Bulukumba> (2 September 2019)

berbagai keputusan politik ke dalam berbagai kebijakan publik serta untuk menjamin pelaksanaan kebijakan-kebijakan tersebut secara operasional dan terutama dalam memberikan pelayanan publik dan pemberdayaan masyarakat. Satuan Kerja Perangkat Daerah merupakan salah satu faktor penentu keberhasilan keseluruhan agenda pemerintah daerah, dalam kerangka upaya merealisasikan sebuah tata pemerintahan yang baik (*good governance*).

Satuan Kerja Perangkat Daerah Dinas Pariwisata dan Kebudayaan Kabupaten Bulukumba adalah satuan kerja yang memiliki kewenangan dalam menyelenggarakan pembangunan dan pengembangan di bidang pariwisata secara efektif, efisien, akuntabel dan profesional. Seperti yang diamanatkan dalam peraturan bupati Bulukumba No. 32/IX/2008 tentang tugas pokok, uraian tugas jabatan struktural dan uraian kegiatan pada Dinas Pariwisata dan Kebudayaan Kabupaten Bulukumba. Dalam melaksanakan tugas pokok diatas Dinas Pariwisata dan Kebudayaan Kabupaten Bulukumba mempunyai fungsi, yaitu:²⁹

1. Perumusan kebijaksanaan teknis sesuai dengan lingkup tugasnya
2. Penyelenggaraan urusan pemerintah dan pelayanan umum sesuai dengan lingkup tugasnya
3. Pembinaan dan pelaksanaan tugas sesuai dengan lingkup tugasnya.
4. Pelaksanaan tugas lain yang diberikan oleh Bupati sesuai dengan tugas dan fungsinya.

²⁹ Profil Kantor Dinas Pariwisata dan Kebudayaan Kabupaten Bulukumba, 23 Oktober 2017.

b. Visi dan Misi Dinas Pariwisata dan Kebudayaan Kabupaten Bulukumba

Visi dan Misi OPD (Organisasi Perangkat Daerah) merupakan pedoman dalam menjalankan tugas pokok dan fungsinya. Visi adalah pandangan ideal kedepan yang ingin diwujudkan dalam kurung waktu tertentu untuk mendukung pelaksanaan kewenangan otonomi daerah di bidang pariwisata dan kebudayaan sebagai antisipasi perkembangan lingkungan strategis dan era globalisasi. Dengan memperhatikan visi Bupati dan Wakil Bupati terpilih 2016-2021 serta tantangan pembangunan kepariwisataan kedepannya. Adapun visi Bupati dan Wakil Bupati terpilih dirumuskan sebagai berikut: Menggapai masyarakat sejahtera melalui pengembangan kepariwisataan (*Tourism and culture development prosperity*) dengan berlandaskan pada nilai religi dan kearifan lokal.

Visi ini mengandung arti:

1. Kepariwisata dan kebudayaan merupakan salah satu sektor andalan Kabupaten Bulukumba yang perlu mendapatkan prioritas, yang selanjutnya diharapkan dapat meningkatkan pendapatan masyarakat.
2. Sebagai upaya pengembangan kepariwisataan dengan objek sasaran kepada pemanfaatan sumber daya alam, pelestarian nilai-nilai budaya sebagai salah satu daya tarik wisata.
3. Sebagai perwujudan daerah tujuan wisata andalan Sulawesi Selatan, maka sektor kepariwisataan menjadi salah satu bidang andalan untuk menopang peningkatan perekonomian untuk menggapai masyarakat yang sejahtera.

4. Nilai religi dan kearifan lokal menjadi landasan kokoh dalam pengembangan kepariwisataan yang akuntabel dan transparan.

Misi adalah pernyataan mengenai hal-hal yang harus dilaksanakan untuk mencapai tujuan, sejalan upaya pencapaian visi yang telah ditetapkan dengan memperhatikan kondisi obyektif. Maka misi pembangunan kepariwisataan Kabupaten Bulukumba adalah:

1. Mengembangkan destinasi pariwisata potensial (tourism destination development) yang berkelanjutan dan terencana.
2. Menerapkan suatu sistem pemasaran yang inovatif dan bertanggungjawab (*Innovative and responsible marketing*)
3. Mengembangkan industri pariwisata untuk peningkatan ekonomi daerah
4. Mengembangkan kapasitas sumber daya kepariwisataan yang berdaya saing.
5. Menciptakan tata kelembagaan yang akuntabel, transparan, dan responsif.³⁰

UNIVERSITAS ISLAM NEGERI
ALAUDDIN
M A K A S S A R

³⁰ Profil Dinas Pariwisata dan Kebudayaan Kabupaten Bulukumba 2018

c. Struktur Organisasi

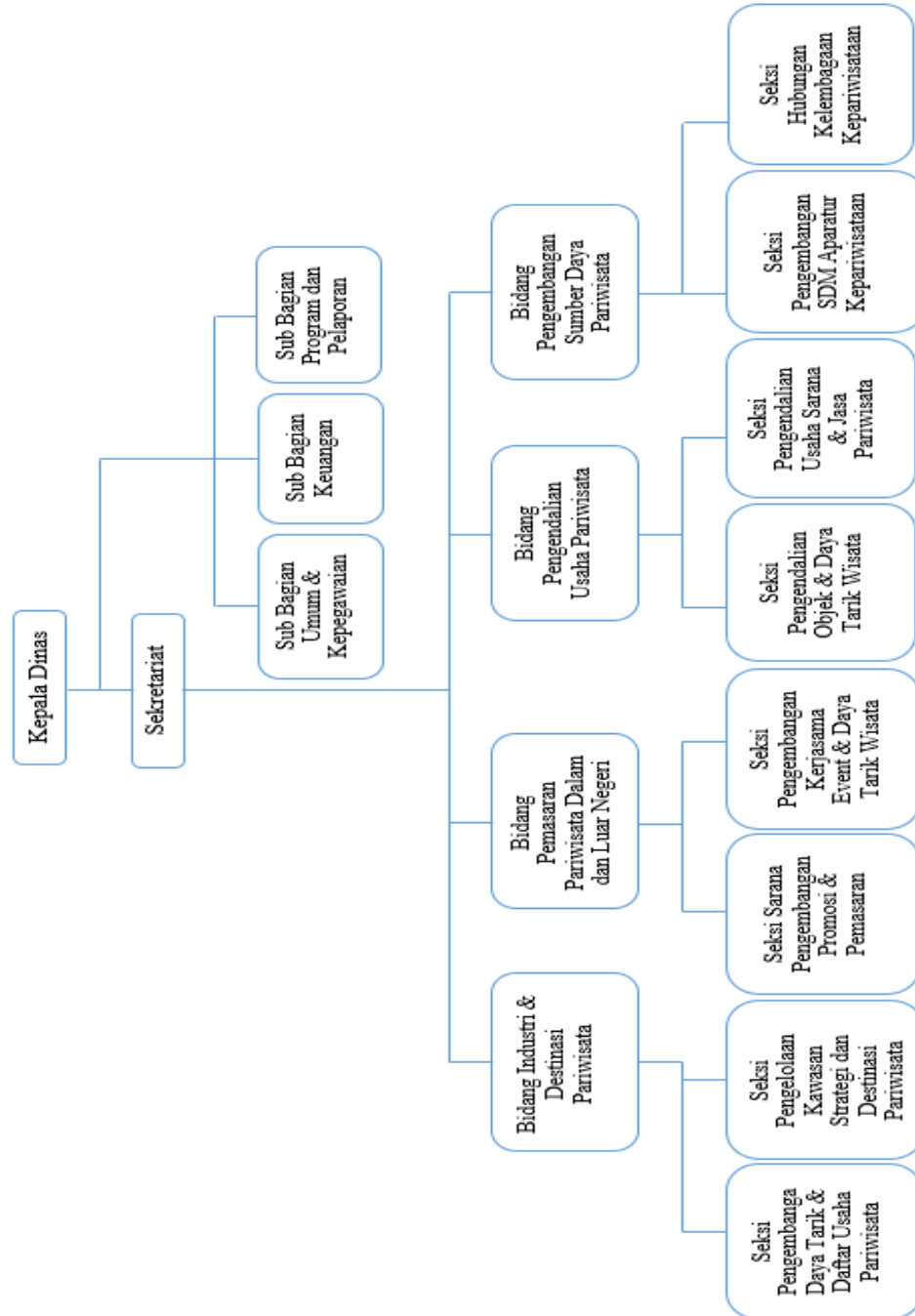

Sumber: Diolah oleh peneliti (2019)

Dalam struktur organisasi Dinas Pariwisata dan Kebudayaan Kabupaten Bulukumba tidak memiliki divisi khusus untuk *Public Relations*.

Hal ini diperjelas oleh Bapak Darmawan selaku Kepala Seksi Bidang Pengembangan Pemberdayaan Event dan Daya Tarik Wisata bahwa:

“Karena semua pihak yang ada di Dinas Pariwisata adalah *Public Relations*. Di Kementerian Pariwisata bahkan telah dibentuk suatu komunitas yang turunannya sampai ke daerah yaitu GENPI (Generasi Pesona Indonesia) yang bertugas mempromosikan objek wisata yang ada di daerahnya masing-masing melalui media sosial.”³¹

Kepala Bidang Pengembangan Sumber Daya Pariwisata Andi Ayu Cahyani juga mengungkapkan:

“Semua pihak yang ada di Dinas Pariwisata ini di ibaratkan kita semua berlaku sebagai humas, kita berupaya untuk bagaimana menyampaikan informasi ke masyarakat supaya kawasan Tanjung Bira semakin dikenal masyarakat umum dalam hal ini masyarakat Bulukumba sendiri maupun mancanegara.”³²

3) Kawasan Pariwisata Pantai Tanjung Bira

a) Letak Geografis

Secara geografis kawasan pariwisata Pantai Tanjung Bira terletak di semenanjung Bira pada bagian selatan Kabupaten Bulukumba dengan kordinat 05°35 LU - 05°39 LS dan 120°26 BT - 120°29 BB. Sedangkan secara administratif kawasan wisata Pantai Tanjung Bira terletak di Desa Bira Kecamatan Bonto Bahari Kabupaten Bulukumba. Saat ini kawasan pariwisata Tanjung Bira cukup mudah untuk ditempuh

³¹ Darmawan, (37 Tahun) Kepala Seksi Bidang Pengembangan Pemberdayaan Event dan Daya Tarik Wisata, *Wawancara*. Bulukumba, 13 Agustus 2019.

³² Andi Ayu Cahyani, Kepala Bidang Pengembangan Sumber Daya Pariwisata, *Wawancara*. Bulukumba, 13 Agustus 2019.

menggunakan kendaraan roda dua dan roda empat dengan jarak sekitar 40 km dari kota Kabupaten Bulukumba dengan kondisi jalan aspal yang cukup baik.³³

Kondisi topografi kawasan wisata Tanjung Bira secara umum merupakan semenanjung yaitu daratan yang menjorok ke laut dengan elevasi tertinggi sekitar ± 2600 mdpl dan kemiringan yang terjal, curam hingga datar. Adapun penduduk yang berdomisili dalam kawasan wisata Pantai Tanjung Bira pada umumnya adalah suku Bugis, Makassar, dan Kajang.

b) Sarana dan Prasarana Umum

1) Transportasi

Akses jalan menuju kawasan wisata dalam bentuk jalan beraspal dengan kondisi jalan cukup baik (lebar jalan rata-rata 6 meter). Adapun akses jalan dalam kawasan wisata terdapat jalan utama yang terbagi atas dua jalur (kanan dan kiri)

Adapun prasarana transportasi laut yang ada di kawasan wisata Tanjung Bira adalah pelabuhan menuju Selayar dengan kondisi cukup baik dan jadwal pelayaran yang teratur.

2) Parkiran dan Terminal

Sistem parkir di dalam kawasan Tanjung Bira saat ini masih belum optimal dalam hal penempatan lahan dan lokasi parkir. Kendaraan pengunjung kebanyakan diparkir di sepanjang jalan utama dan di samping bangunan villa/hotel. Sehingga

³³ Guswan, "Strategi Pengembangan Kawasan Pariwisata Tanjung Bira pada Dinas Kebudayaan dan Pariwisata Kabupaten Bulukumba", *Skripsi* (Makassar: Fakultas Ilmu Sosial dan Ilmu Politik Universitas Hasanuddin, 2015), h. 37.

pada musim kunjungan wisata di hari-hari tertentu seperti tahun baru, lebaran, dan hari libur menyebabkan kepadatan di ruas jalan.

Adapun terminal kendaraan yang melayani angkutan umum dari menuju kawasan Tanjung Bira belum tersedia.

3. Jaringan Listrik

Sumber utama energi listrik di kawasan wisata Tanjung Bira berasal dari PLN yang telah menjangkau hampir sebagian perumahan, *villa*, hotel dan *conttage*.

4. Fasilitas Air Bersih

Sarana air bersih menjadi hal yang sangat penting dalam menunjang perkembangan objek wisata. Jaringan air bersih pada kawasan wisata Tanjung Bira saat ini sudah tersedia dengan menggunakan jaringan air dari PDAM.

5. Akses Komunikasi

Sistem komunikasi jaringan telepon pada kawasan wisata Tanjung Bira sudah terpasang dan juga akses telekomunikasi cukup mudah dengan dibangunnya *tower* pemancar sinyal komunikasi di kawasan tersebut.

6. Fasilitas Kesehatan

Fasilitas kesehatan berupa puskesmas berada cukup jauh dari kawasan Pantai Tanjung Bira, puskesmas yang mudah dijangkau terdapat di Kecamatan Bonto Bahari, sedangkan Rumah Sakit Umum berada di Kota Bulukumba dengan menempuh sekitar 1 jam perjalanan.

7. Sistem Keamanan dan Penyelamatan

Sistem keamanan dalam kawasan wisata Tanjung Bira saat ini dilayani oleh pihak kepolisian yang biasanya ditempatkan pada area pintu gerbang masuk. Sedangkan sistem pengamanan pantai dan penyelamatan dari bahaya tenggelam belum ada.³⁴

B. Pertimbangan Public Relations Dinas Pariwisata dan Kebudayaan Kabupaten Bulukumba dalam Menyusun Strategi

Pada bagian ini akan diuraikan hasil penelitian tentang strategi yang dilakukan *Public Relations* dalam meningkatkan minat wisatawan di Pantai Tanjung Bira, yakni sebagai berikut:

1. Pengembangan Infrastruktur

Pengembangan infrastruktur adalah salah satu strategi untuk mengembangkan objek wisata yang lebih baik ditinjau dari segi tempat atau berupa tugu yang dapat menarik minat wisatawan dalam berkunjung. Alasan pengembangan infrastruktur pada daerah tujuan wisata baik secara lokal maupun regional, erat kaitannya dengan pembangunan perekonomian disamping sebagai tempat liburan. Pengembangan tersebut selalu dikaitkan dengan keuntungan dan manfaat bagi banyak orang.

Strategi utama yang dilakukan *Public Relations* yakni melakukan perbaikan infrastruktur untuk meningkatkan wisatawan. Hal ini dijelaskan oleh Darmawan Kepala Seksi Bidang Pengembangan Pemberdayaan *Event* dan Daya Tarik Wisata, mengatakan bahwa:

³⁴ Profil Pantai Bira Dinas Pariwisata dan Kebudayaan Kabupaten Bulukumba 2019

“Perbaikan infrastruktur menjadi strategi utama untuk meningkatkan minat wisatawan baik mancanegara maupun wisatawan lokal, adapun infrastruktur yang dimaksud adalah akses jalan seperti pelebaran jalan dan juga lampu jalan yang memudahkan untuk sampai ke lokasi atau tempat wisata.”³⁵

Andi Ayu Cahyani selaku Kepala Bidang Pengembangan Sumber Daya Pariwisata juga mengatakan bahwa:

“Dari segi pengembangan destinasi wisata, ada pengembangan infrastruktur jalan dan perbaikan fasilitas-fasilitas yang ada di Pantai Tanjung Bira.”³⁶

Adapun beberapa pertimbangan Humas pemerintah daerah kabupaten Bulukumba dalam menyusun strategi sehingga minat wisatawan untuk berkunjung di Pantai Tanjung Bira, yaitu sebagai berikut :

a. Perekonomian

Dinas Kebudayaan dan Pariwisata pemerintah Kabupaten Bulukumba memiliki tugas khusus untuk mengelolah bagian pariwisata, salah satu tempat wisata unggulan yang ada di Kabupaten Bulukumba adalah Pantai Bira. Pertimbangan dalam menyusun strategi pengembangan objek wisata adalah suatu proses perencanaan yang dilakukan oleh pemerintah Kabupaten Bulukumba untuk meningkatkan minat wisatawan sebagai usaha dalam meningkatkan pendapatan asli daerah (PAD). Retribusi Bira juga ikut meningkat, bukan hanya m.Pos yang dipasang di resto dan cafe. Pemungutan retribusi di pintu masuk kawasan wisata Tanjung Bira juga sudah menggunakan sistem elektronik yang dapat dipantau secara *real-time*. Sejak

³⁵ Darmawan, (37 Tahun) Kepala Seksi Bidang Pengembangan Pemberdayaan Event dan Daya Tarik Wisata, *Wawancara*. Bulukumba, 13 Agustus 2019.

³⁶ Andi Ayu Cahyani, Kepala Bidang Pengembangan Sumber Daya Pariwisata, *Wawancara*. Bulukumba, 13 Agustus 2019.

diterapkan per tanggal 2 Juli 2019, angkat retribusi sudah mencapai hampir 1 Milyar Rupiah atau berada pada angka Rp 998.630.000 per tanggal 6 Nopember 2019. Nilai tersebut merupakan hasil penjualan tiket masuk Tanjung Bira, baik tiket untuk wisatawan maupun kendaraan. Dari laporan yang terlihat di portalnya jumlah tiket wisatawan anak-anak 2.070, wisatawan mancanegara 1.027 orang. Adapun jumlah total tiket yang terjual sebanyak 71 ribu.³⁷

Pariwisata dipandang sebagai kegiatan yang mempunyai multidimensi dari rangkaian suatu proses pembangunan. Pembangunan sektor pariwisata menyangkut aspek sosial budaya dan ekonomi. Pengembangan sektor pariwisata mampu mendorong pengembangan sektor-sektor lain, baik secara langsung maupun secara tidak langsung. Misalnya pengembangan kawasan wisata, yang akan mendorong pengembangan bidang transportasi baik berupa perbaikan jalan maupun rute angkutan kendaraan umum. Perbaikan sarana jalan dan angkutan umum mengakibatkan daerah di sekitarnya terbebas dari isolasi, yang pada akhirnya membawa pengaruh pada dinamika penduduknya.

Bulukumba sebagai salah satu daerah yang memiliki kaya akan potensi pariwisatanya, dengan wilayah geografis yang eksotis antara pegunungan dan pantai, pantai Tanjung Bira yang terkenal dengan pasir putihnya terbentang luas sepanjang bibir pantai yang menjadikannya salah satu tujuan wisatawan yang berkunjung ke Sulawesi selatan. Tentunya hal inilah yang dapat meningkatkan pendapatan daerah dari sektor pariwisata, di samping itu juga dapat menambah lapangan pekerjaan

³⁷ Website Resmi Pemerintah Kabupaten Bulukumba

maupun lahan bisnis bagi masyarakat setempat. Seperti, usaha toko makanan, toko oleh-oleh khas Bulukumba dan penginapan yang khas di Kota Bulukumba. Sehingga menjadi daya tarik tersendiri bagi wisatawan yang datang berkunjung di kawasan Pantai Tanjung Bira. Dengan adanya pengembangan infrastruktur itu menunjang pendapatan perekonomian masyarakat setempat karena adanya lahan yang bisa digunakan oleh masyarakat untuk membuka usaha.

Ini diungkapkan oleh Kepala Bidang Pengembangan Sumber Daya Pariwisata bahwa:

“Infrastruktur yang akan lebih dikembangkan ini bukan hanya dinikmati oleh para wisatawan, tetapi dinikmati pula oleh masyarakat sekitar. Seperti pedagang yang berjualan di sekitar pantai, kan hampir semuanya itu adalah masyarakat sekitar yang berjualan di sepanjang kawasan Tanjung Bira. Jadi dengan diperbaikinya infrastruktur maka para pedagang juga akan merasa lebih nyaman untuk menawarkan barang dagangannya kepada para wisatawan.”³⁸

Sedangkan dari sudut ekonomi, kegiatan pariwisata dapat memberikan sumbangan terhadap pendapatan daerah bersumber dari pajak dan karcis untuk masuk ke Pantai Tanjung Bira atau dapat mendatangkan devisa dari para wisatawan mancanegara yang berkunjung. Adanya pariwisata juga akan menumbuhkan usaha-usaha ekonomi yang saling merangkai dan menunjang kegiatannya sehingga dapat meningkatkan pendapatan masyarakat.

Ini juga diungkapkan oleh Darmawan, bahwa:

“Kalau untuk pendapatan yang didapatkan pemerintah itu, lumayan banyak didapatkan dari penjualan karcis masuk. Jadi, kalau banyak wisatawan yang

³⁸ Andi Ayu Cahyani, Kepala Bidang Pengembangan Sumber Daya Pariwisata, *Wawancara*. Bulukumba, 13 Agustus 2019.

berkunjung maka pendapatan yang didapatkan oleh pemerintah juga akan banyak. Maka dengan adanya perbaikan infrastruktur, seperti halnya perbaikan jalan. Karena jika jalan baik, para wisatawan akan merasa nyaman berkunjung ke tempat wisata tersebut. Itulah mengapa pengembangan infrastruktur di Pantai Tanjung Bira lebih diutamakan karena merupakan objek wisata unggulan, yang namanya sudah dikenal banyak oleh masyarakat baik domestik maupun mancanegara.”³⁹

b. Wisatawan

Wisatawan merupakan orang yang melakukan perjalanan ke suatu tempat wisata. Wisatawan terdiri dari dua yakni domestik (wisatawan nusantara atau dalam negeri) dan mancanegara (wisatawan yang berasal dari luar negeri). Wisatawan sangat berperan penting dalam perkembangan suatu objek wisata. Karena tanpa adanya kunjungan dari wisatawan, maka akan berdampak buruk bagi pemerintah daerah selaku pengelola utama dari objek wisata tersebut. Oleh karena itu, motivasi wisatawan penting untuk diketahui bagi pengelola objek wisata dalam rangka meningkatkan daya tarik agar wisatawan tertarik dan senang serta terpenuhinya kebutuhan wisatawan, sehingga menghindari beralihnya wisatawan ke objek wisata lain yang menjadi pesaing.

Wisatawan yang berkunjung akan menggunakan fasilitas yang telah disediakan oleh pengelola objek wisata yang menjadi daya tarik wisata, sehingga kepuasan dan kesenangan yang tercipta tidak lepas dari usaha pihak pengelola dalam menciptakan kepuasan wisatawan. Daya tarik yang ditawarkan oleh objek wisata membuat wisatawan termotivasi untuk mendokumentasikan perjalanan wisatanya agar dapat

³⁹ Darmawan, (37 Tahun) Kepala Seksi Bidang Pengembangan Pemberdayaan Event dan Daya Tarik Wisata, *Wawancara*. Bulukumba, 13 Agustus 2019.

dilihtakan kepada orang lain. Maka dari itu, daya tarik menjadi penting bagi pengelola objek wisata untuk terus ditingkatkan agar wisatawan tertarik untuk datang dan berlama-lama di lokasi objek wisata. Daya tarik wisata dapat berupa fasilitas yang memadai, kenyamanan, ataupun objek yang khas yang tidak dimiliki di tempat lain.

Dengan adanya fasilitas yang memadai, terutama perbaikan infrastruktur. Akan membuat para wisatawan merasa cukup betah dengan pelayanan yang telah disediakan. Diantaranya, penataan tempat berjualan para pedagang souvenir khas dari daerah Bulukumba. Kemudian fasilitas penginapan yang mudah ditemukan dengan harga yang variatif tergantung dari *budget* para wisatawan yang datang berkunjung ke Pantai Tanjung Bira.

Dalam hal ini, salah satu wisatawan Reni mengungkapkan bahwa:

“Kalau menurut saya pribadi, untuk infrastrukturnya itu sudah cukup memadai. Seperti jalannya sudah bagus untuk menuju ke sini. Kalau untuk fasilitas yang ada sih di sekitar pantai, cukup mudah dijangkau seperti hotel yang saya tempati lumayan dekatlah dari pantai. Jadi suasananya pantainya lebih terasa.”⁴⁰

Hal ini juga ditambahkan, oleh Ikhsan yang juga merupakan wisatawan yang berkunjung ke Pantai Tanjung Bira, bahwa:

“Kalau masalah infrastrukturnya sama fasilitasnya, sudah bagus. Karena dari tahun ke tahun sudah ada perkembangan. Tinggal kebersihannya saja yang perlu dijaga, agar lebih banyak lagi wisatawan yang berkunjung.”⁴¹

⁴⁰ Reni, Wisatawan asal Solo, *wawancara*. Bulukumba, 15 Agustus 2019.

⁴¹ Ikhsan, Wisatawan asal Bantaeng, *wawancara*. Bulukumba, 15 Agustus 2019.

Berdasarkan keterangan dari para informan, adapun dua pertimbangan dalam menyusun strategi yakni perekonomian dan wisatawan. Perekonomian bertujuan untuk menambah Pendapatan Asli Daerah (PAD) dan membuka lapangan kerja terutama masyarakat yang bernaung di sekitar kawasan Pantai Tanjung Bira. Kemudian untuk pertimbangan kedua, wisatawan salah satu aspek penting bagi perkembangan objek wisata khususnya di Pantai Tanjung Bira, dengan akses yang mudah dijangkau dan fasilitas yang memadai bagi para wisatawan.

2. Promosi Wisata

Promosi tempat tujuan wisata sangat diperlukan oleh daerah-daerah yang memiliki banyak potensi di tanah air. Strategi promosi adalah salah satu teknik yang dilakukan untuk menembus selera dan keinginan konsumen untuk menciptakan citra yang baik agar mampu mempengaruhi beberapa orang yang diharapkan mempunyai perhatian terhadap produk ataupun jasa yang ditawarkan. Dengan adanya promosi wisata ini, diharapkan mampu menarik para wisatawan untuk berkunjung.

Adapun beberapa pertimbangan Humas pemerintah daerah kabupaten Bulukumba dalam menyusun strategi yang kedua, yaitu sebagai berikut:

a. Pengenalan Objek Wisata

Bulukumba adalah salah satu daerah yang memiliki beragam kultur lokal yang sangat artistik dan belum banyak yang mengetahuinya, dengan melakukan promosi diharapkan mampu memperkenalkan objek wisata kepada khalayak agar lebih mengetahui kultur lokal yang berada di tempat objek wisata. Dengan adanya

pengenalan objek wisata ini, *Public Relations* Dinas Pariwisata dan Kebudayaan Kabupaten Bulukumba mampu memberikan citra yang baik kepada wisatawan yang ingin berkunjung serta menampakkan ciri khas yang ada di kawasan Pantai Tanjung Bira dan tidak akan dijumpai di destinasi wisata lainnya.

Seperti yang dikatakan oleh Darmawan, bahwa:

“Kegiatan-kegiatan yang bersifat pengenalan objek wisata terhadap khalayak itu, merumuskan pesan promosi, metode penyampaian pesan, seleksi penggunaan media, pembiayaan promosi sama persiapan bahan promosi yang dilaksanakan oleh kami.”⁴²

Dari keterangan *Public Relations* Dinas Pariwisata dan Kebudayaan Kabupaten Bulukumba, menjelaskan bahwa dengan adanya pengenalan objek wisata diharapkan mampu mengundang simpati wisatawan untuk berkunjung, bukan hanya untuk melihat dari sisi destinasi wisata pantai namun mereka akan mengetahui beragam kultur lokal yang artistik di sekitar kawasan Pantai Tanjung Bira.

b. Pengenalan Budaya

Dikutip dari Jurnal Nasional Pariwisata, menurut Home bahwa budaya pariwisata adalah budaya yang berdasarkan kebutuhan wisatawan. Interaksi wisatawan dengan masyarakat lokal memunculkan daftar kebutuhan dasar dan penunjang wisatawan dalam melakukan kegiatan pariwisata. Ini mengarah pada terciptanya pengadaan fasilitas tambahan yang harus disediakan oleh masyarakat lokal selaku tuan rumah destinasi wisata.

⁴² Darmawan, (37 Tahun) Kepala Seksi Bidang Pengembangan Pemberdayaan Event dan Daya Tarik Wisata, *Wawancara*. Bulukumba, 13 Agustus 2019.

Pada waktunya nanti, diramalkan objek wisata yang diminati wisatawan mancanegara lebih banyak terpusat pada hasil kebudayaan suatu bangsa. Oleh karena itu dalam industri pariwisata nanti, hasil kebudayaan bangsa merupakan unsur utama untuk menarik wisatawan mancanegara berkunjung ke Indonesia.⁴³

Dengan adanya pengenalan acara budaya, salah satunya Festival Pinisi dan Bira Sunset Run yang diadakan setiap setahun sekali. Wisatawan tidak hanya sekedar datang berkunjung ke Pantai Tanjung Bira, melainkan wisatawan juga dapat mengetahui budaya setempat. Ini juga diungkapkan oleh Kepala Seksi Bidang Pengembangan Pemberdayaan *Event* dan Daya Tarik Wisata, bahwa:

“Berdasarkan apa yang kami lihat di lapangan menemukan fakta yang menjadi kegemaran para wisatawan domestik dan mancanegara itu dengan adanya acara budaya yang menghadirkan budaya autentik baik budaya berpakaian, bahasa, tarian hingga makanan.”⁴⁴

Berdasarkan keterangan dari informan, menjelaskan bahwa dengan adanya pengenalan acara budaya para wisatawan domestik maupun mancanegara bukan hanya menikmati keindahan Pantai Tanjung Bira melainkan wisatawan juga dapat mengetahui budaya dari daerah tersebut. Selain itu, diharapkan juga dapat meningkatkan jumlah wisatawan yang akan berkunjung.

3. Peningkatan Sumber Daya Manusia

Sumber Daya Manusia sangatlah berpengaruh dalam penyusunan strategi, sumber daya manusia ini dibutuhkan dalam suatu organisasi atau instansi untuk sebuah kemajuan. Sumber daya manusia merupakan penentu yang sangat penting

⁴³ https://id.wikipedia.org/wiki/Pariwisata_berbasis_budaya

⁴⁴ Darmawan, (37 Tahun) Kepala Seksi Bidang Pengembangan Pemberdayaan Event dan Daya Tarik Wisata, *Wawancara*. Bulukumba, 13 Agustus 2019.

bagi keefektifan dalam berjalannya kegiatan dalam organisasi maupun instansi. Keberhasilan dan kinerja seseorang dalam sebuah bidang pekerjaannya masing-masing banyak ditentukan oleh tingkat profesionalisme, kompetensi, dan komitmennya dalam bidang yang digelutinya. Suatu organisasi maupun instansi dituntut agar mampu untuk meningkatkan kualitas sumber daya manusia yang ada. Kualitas sumber daya manusia banyak ditentukan oleh sejauh mana sistem yang ada di organisasi maupun instansi mampu untuk menunjang dan memuaskan keinginan baik dari pegawai maupun dari organisasi ataupun instansi.

Adapun pertimbangan Dinas Pariwisata Kabupaten Bulukumba untuk meningkatkan kualitas Sumber Daya Manusia, yakni:

a. Keterampilan Berbahasa Asing

Seperti diketahui bahasa asing memegang peranan vital dalam industri pariwisata. Pengelolaan pariwisata tanpa didukung dengan adanya keterampilan dan kecakapan berbahasa asing akan menghambat kelancaran dalam memberikan pelayanan terhadap wisatawan yang notabene berasal dari berbagai belahan dunia. Untuk itu memiliki keterampilan berbahasa asing, khususnya bahasa Inggris sebagai bahasa internasional mutlak diperlukan oleh pelaku pariwisata di Kabupaten Bulukumba. Bahasa Inggris pariwisata digolongkan ke dalam *English for Specific Purposes* (ESP) atau Bahasa Inggris untuk tujuan pariwisata atau *English for Tourism*. Sama halnya dengan sektor lain *English for Tourism* mempunyai istilah-istilah dan kosa kata penting tersendiri yang dapat dan perlu untuk dipelajari secara khusus.

Peningkatan mutu dan jenis pelayanan penduduk di sekitar Pantai Tanjung Bira kepada para wisatawan yang berkunjung merupakan konsekuensi logis dari peningkatan kemampuan mereka dalam berbahasa Inggris yang diperoleh melalui kegiatan pendidikan dan pelatihan. Peningkatan mutu pelayanan kepada para wisatawan merupakan hal yang sesuai dengan hakikat Pelatihan Berorientasi Hasil (PBH). Menurut Robinson Pelatihan Berorientasi Hasil (PBH) adalah pelatihan yang ditujukan untuk menghasilkan tenaga terampil sesuai dengan tuntutan pekerjaan.⁴⁵

Pengunjung destinasi wisata Pantai Tanjung Bira bukan hanya berasal dari masyarakat lokal dan nasional, namun juga lebih didominasi oleh masyarakat dunia atau internasional, sehingga perlu adanya pengetahuan dan keterampilan berbahasa asing untuk mendukung kelancaran saat mereka berinteraksi, utamanya bagi masyarakat lokal yang bermukim di sekitar daerah Pantai Tanjung Bira.

Hal ini dijelaskan lebih lanjut oleh Kepala Bidang Pengembangan Sumber Daya Pariwisata, bahwa:

“Untuk segi peningkatan SDM, kita kembangkan kapasitas mereka di sana. Misalnya ada kursus bahasa Inggris dan pelatihan tentang pariwisata, dan lain sebagainya.”⁴⁶

Berkaitan dengan hal tersebut, Kepala Seksi Bidang Pengembangan dan Pemberdayaan *Event* dan Daya Tarik Wisata, bahwa:

⁴⁵ Nur Azizah dkk, Pelatihan Berbahasa Inggris Untuk Warga Sekitar Objek Wisata” Jurnal Warta Desa. Vol. 1 No.2, Juli 2019, hal. 6

⁴⁶ Andi Ayu Cahyani, Kepala Bidang Pengembangan Sumber Daya Pariwisata, *Wawancara*. Bulukumba, 13 Agustus 2019.

“Dua tahun terakhir ini, kita sudah melakukan pelatihan berbahasa asing kepada masyarakat sekitar khususnya bahasa Inggris. Kami berharap dengan adanya pelatihan seperti ini, kualitas SDM kita semakin meningkat.”⁴⁷

Dari keterangan *Public Relations* Dinas Pariwisata dan Kebudayaan Kabupaten Bulukumba menjelaskan bahwa untuk meningkatkan kualitas Sumber Daya Manusia di Pantai Tanjung Bira, maka pemerintah daerah berusaha mengembangkan kapasitas masyarakat sekitar dengan mengadakan pelatihan berbahasa asing khususnya bahasa Inggris agar mendukung kelancaran dalam berinteraksi dengan wisatawan asing atau mancanegara.

b. Pengetahuan Tentang Daerah

Dalam dunia pariwisata, bukan hanya masyarakat sekitar objek wisata yang memiliki peran untuk mengetahui tentang daerahnya baik itu makanan, pakaian, tempat wisata dan segala hal yang terkait tentang daerah masing-masing, melainkan pemandu wisata atau *Tour Guide* juga harus mengetahui lebih mendalam tentang daerah tersebut. *Tour Guide* adalah profesi di bidang kepariwisataan yang berkewajiban untuk memberi petunjuk dan informasi yang diperlukan wisatawan. Sehingga dengan pengetahuan tersebut nantinya akan menjadi sumber informasi baru bagi orang atau para wisatawan yang akan berkunjung ke daerah tersebut.

Ini juga diungkapkan oleh Andi Ayu Cahyani, bahwa:

“Kami juga berharap besar kepada para pemandu wisata untuk lebih menambah pengetahuan terkait daerah tujuan wisata, karena pemandu wisata jugalah yang

⁴⁷ Darmawan, (37 Tahun) Kepala Seksi Bidang Pengembangan Pemberdayaan Event dan Daya Tarik Wisata, *Wawancara*. Bulukumba, 13 Agustus 2019.

sangat dibutuhkan para wisatawan khususnya wisatawan mancanegara untuk membantu mereka dalam melakukan perjalanan wisata.”⁴⁸

Pertimbangan *Public Relations* Dinas Pariwisata dan Kebudayaan Kabupaten Bulukumba dalam mengambil ketiga strategi tersebut yakni karena dianggap efektif dalam mengembangkan objek wisata di Pantai Tanjung Bira. Pengembangan destinasi wisata akan lebih membantu dalam meningkatkan minat wisatawan berupa pembangunan infrastruktur. Selain itu, dengan melakukan promosi yakni emailai pengenalan objek wisata dan pengenalan acara budaya, misalnya: pengenalan kesenian daerah itu dapat menggaet wisatawan mancanegara mendapatkan pengalaman yang berbeda dan belum pernah dijumpai di negaranya. Kemudian, media sosial juga cukup berperang penting sebagai salah satu alat promosi. Peningkatan sumber daya manusia, juga perlu diperhatikan, salah satunya adanya kursus bahasa inggris dan pelatihan tentang kepariwisataan dianggap cukup mampu dalam meningkatkan minat wisatawan di kawasan Pantai Tanjung Bira Kabupaten Bulukumba dan juga diharapkan para pemandu wisata lebih menambah pengetahuan tentang daerah tujuan wisata.

C. Public Relations Dinas Pariwisata Kabupaten Bulukumba dalam Mengimplementasikan Strategi

Secara aktif Dinas Pariwisata Kabupaten Bulukumba mengoptimalkan setiap strategi yang telah disusun dalam rangka meningkatkan kunjungan wisatawan ke Pantai Tanjung Bira Bulukumba. Di antara berbagai strategi yang telah dijalankan yakni:

⁴⁸ Andi Ayu Cahyani, Kepala Bidang Pengembangan Sumber Daya Pariwisata, *Wawancara*. Bulukumba, 13 Agustus 2019.

1. Infrstruktur Objek Wisata Pantai Bira

Untuk menambah jumlah kunjungan wisatawan, perbaikan infrastruktur sangatlah diperlukan dalam pengembangan objek wisata dan juga akan berdampak terhadap pemasukan pendapatan daerah tersebut. Salah satunya dengan melakukan perbaikan akses jalan menuju pantai, karena dengan bagusnya akses jalan menuju lokasi, maka akan membuat para wisatawan yang berkunjung merasa nyaman. Sehingga mereka akan memiliki ketertarikan atau minat untuk berkunjung kembali.

Saat ini pemerintah daerah tengah menggenjot perbaikan infrastruktur jalan menuju pantai Tanjung Bira yang telah memasuki tahap pengerjaan. Hal ini diakui Darmawan sebagai Kepala Seksi Bidang Pengembangan Pemberdayaan *Event* dan Daya Tarik Wisata, yang mengatakan bahwa:

“Perbaikan infrastruktur yang menjadi strategi dalam meningkatkan minat wisatawan untuk berkunjung ke Pantai Bira saat ini sudah berjalan dan sebagian jalanan menuju lokasi wisata tersebut telah dipasang lampu jalan serta akses jalanan yang dulunya sempit sudah diadakan pelebaran secara bertahap.⁴⁹

Secara realitas dengan bagusnya akses jalan dan pengadaan tugu serta dermaga yang dilakukan oleh pemerintah Kabupaten Bulukumba terhadap destinasi wisata Pantai Tanjung Bira merupakan langkah yang efektif guna untuk menambah minat wisatawan yang berkunjung dan juga meningkatkan kesejahteraan masyarakat sekitar, utamanya bagi pedagang yang berjualan disepanjang jalan menuju Pantai Tanjung Bira. Berdasarkan hasil wawancara bersama narasumber peneliti dapat mengetahui faktor pendukung terealisasinya strategi tersebut yakni adanya dukungan dari

⁴⁹ Darmawan, (37 Tahun) Kepala Seksi Bidang Pengembangan Pemberdayaan Event dan Daya Tarik Wisata, *Wawancara*. Bulukumba, 13 Agustus 2019.

pemerintah berupa anggaran perbaikan jalan dan pengadaan lampu yang masuk dalam prioritas rincian APBD Kabupaten Bulukumba.

2. Mengadakan Promosi Melalui Event Setiap Pekan

Dinas Pariwisata dan Kebudayaan Kabupaten Bulukumba telah berhasil dalam mendatangkan kunjungan wisatawan ke salah satu destinasi yang menjadi unggulan di Kabupaten Bulukumba yakni Pantai Tanjung Bira. Ini direalisasikan dengan melakukan promosi melalui *event-event* yang rutin digelar. Seperti, Festival Pinisi dan Bira Sunset Run yang diadakan setahun sekali. *Event* yang dihadirkan tentu akan melibatkan interaksi antara wisatawan dan penduduk lokal sehingga dapat menambah kesan yang mendalam bagi wisatawan utamanya para milenial yang membutuhkan interaksi *real time*, baik *online* maupun *offline*.

Diakui oleh Kepala Seksi Bidang Pengembangan Pemberdayaan Event dan Daya Tarik Wisata selain dua hal di atas Dinas Pariwisata dan Kebudayaan Kabupaten Bulukumba juga gencar melakukan promosi dengan selalu hadir pada setiap *event* atau pameran yang diadakan di luar daerah seperti yang baru-baru ini diikuti yakni kegiatan Dewan Kerajinan Nasional Daerah (Dekranasda) yang diadakan oleh Dinas Pariwisata Provinsi Sul-Sel. Lebih lanjut Darmawan mengatakan:

“Pada setiap *event-event* yang digelar baik oleh pemerintah daerah dalam bidang lain, Dinas pariwisata juga selalu mengikuti *event* atau pameran yang

diadakan oleh pemerintah Provinsi SulSel dengan tujuan mempromosikan objek wisata yang ada di kabupaten tersebut.”⁵⁰

Promosi yang dilakukan dengan mengikuti beberapa pameran baik di dalam maupun di luar daerah, serta membuat beberapa *event* dan festival ini diungkapkan oleh Andi Ayu Cahyani Kepala Bidang Pengembangan Sumber Daya Pariwisata.

“Kalau dari segi promosi wisata kita melakukan *event-event*, festival-festival wisata dan mengikuti pameran-pameran di luar maupun di dalam daerah sendiri.”⁵¹

Ini juga diungkapkan oleh Darmawan, bahwa:

“Kami di Dinas Pariwisata dan Kebudayaan Kabupaten Bulukumba setiap bulan mengadakan kegiatan-kegiatan seperti halnya membuat *event* dan festival yang mampu memantik pendatang dalam hal ini wisatawan agar memilih Bulukumba sebagai tempat berakhir pekan yang menyenangkan dengan suguhan musik dan penampilan kesenian daerah.”⁵²

Dinas Pariwisata Kabupaten Bulukumba semaksimal mungkin dapat terlibat langsung dan berkontribusi pada sebuah *event* atau hajatan besar yang diadakan oleh pemerintah daerah setempat maupun pemerintah provinsi karena hal tersebut dapat dijadikan sebagai salah satu wadah untuk mempromosikan berbagai objek wisata yang ada di Kabupaten Bulukumba. Umumnya suatu kegiatan yang dipusatkan di daerah provinsi juga diikuti oleh daerah atau kabupaten lain sehingga kegiatan tersebut bisa menjadi tempat pertemuan dan perkenalan dari masing-masing orang yang berbeda. Sehingga melalui tempat tersebut juga orang-orang dapat bertukar

⁵⁰ Darmawan, (37 Tahun) Kepala Seksi Bidang Pengembangan Pemberdayaan Event dan Daya Tarik Wisata, *Wawancara*. Bulukumba, 13 Agustus 2019.

⁵¹ Andi Ayu Cahyani, Kepala Bidang Pengembangan Sumber Daya Pariwisata, *Wawancara*. Bulukumba, 13 Agustus 2019.

⁵² Darmawan, (37 Tahun) Kepala Seksi Bidang Pengembangan Pemberdayaan Event dan Daya Tarik Wisata, *Wawancara*. Bulukumba, 13 Agustus 2019.

informasi mengenai daerah mereka masing-masing termasuk hal yang paling banyak diburu oleh seseorang yakni tempat wisata. Sehingga dengan adanya kegiatan positif yang selalu diikuti oleh perwakilan Dinas Pariwisata dan Kebudayaan Kabupaten Bulukumba secara signifikan mampu meningkatkan jumlah wisatawan yang berkunjung ke Pantai Tanjung Bira.

Hal ini juga terungkap saat peneliti melakukan wawancara bersama Andi Ayu Cahyani yang merupakan Kepala Bidang Pengembangan Sumber Daya Pariwisata. Andi Ayu Cahyani mengatakan:

“Salah satu langkah pamungkas yang secara rutin dilaksanakan oleh Dinas Pariwisata dalam meningkatkan minat wisatawan yakni menggelar *event* disetiap pekannya. Adapun *event* yang dimaksud yakni penampilan musik dan juga tarian lokal daerah Kabupaten Bulukumba. Selain itu Dinas Pariwisata juga selalu berkontribusi pada setiap pameran-pameran wisata yang digelar oleh Dinas pariwisata Provinsi SulSel maupun dari luar daerah SulSel.”⁵³

Selain promosi yang dilakukan dari penyelenggaraan event. Dinas Pariwisata Kabupaten Bulukumba secara aktif ikut hadir pada setiap pameran-pameran yang diselenggarakan oleh Dinas Pariwisata Provinsi SulSel. Andi Ayu Cahyani yang merupakan Kepala Bidang Pengembangan Sumber Daya Pariwisata. Andi Ayu Cahyani mengatakan:

“Dalam setiap kegiatan-kegiatan yang diselenggarakan oleh Dinas Pariwisata dan Kebudayaan Provinsi Sulsel seperti pameran dll, Dinas Pariwisata Bulukumba tak pernah absen untuk terlibat langsung dalam kegiatan tersebut untuk memamerkan berbagai foto-foto destinasi wisata Kabupaten Bulukumba

⁵³ Andi Ayu Cahyani, Kepala Bidang Pengembangan Sumber Daya Pariwisata, *Wawancara*. Bulukumba, 13 Agustus 2019.

termasuk pantai Bira, selain itu kami juga memamerkan hasil-hasil kerjaniaan para UMKM kabupaten Bulukumba.”⁵⁴

Sinergitas yang dibangun oleh Pemerintah daerah dan pemerintah kabupaten merupakan salah satu langkah dalam mendukung tumbuhnya perekonomian masyarakat salah satunya melalui pameran yang dapat menambah pengetahuan serta keinginan setiap orang untuk mengetahui lebih dalam mengenai suatu daerah dengan melakukan kunjungan secara langsung ke daerah tersebut.

Dari pernyataan Andi Ayu Cahyani dan Darmawan di atas dapat diketahui bahwa untuk mendatangkan minat wisatawan mengunjungi suatu kawasan atau tempat yang dianggap dapat memberi sumbangsi baik untuk perbaikan daerah maupun pendapatan masyarakat yakni melakukan promosi wisata dengan membuat sebuah *event* dan festival, serta mengikuti pameran-pameran baik di luar maupun di dalam daerah. Ini dilakukan Dinas Pariwisata dan Kebudayaan Kabupaten Bulukumba bagi seluruh elemen masyarakat baik di kalangan remaja maupun dewasa untuk berbondong-bondong memiliki minat dan ketertarikan yang sama jika mendengar adanya pagelaran musik dalam suatu tempat. Di samping itu, wisatawan mancanegara pada umumnya mengunjungi suatu tempat untuk mendapatkan sebuah *experience* yang berbeda dan belum dijumpai di negaranya salah satunya kesenian daerah. Sehingga dengan adanya inisiatif dari Dinas Pariwisata dan Kebudayaan Kabupaten Bulukumba untuk mengadakan festival berupa hiburan seperti musik dan

⁵⁴ Andi Ayu Cahyani, Kepala Bidang Pengembangan Sumber Daya Pariwisata, *Wawancara*. Bulukumba, 13 Agustus 2019.

juga kesenian daerah secara langsung dapat memperkenalkan kepada generasi muda sehingga mereka bisa mengetahui kearifan lokal yang telah turun temurun dalam suatu daerah tempat mereka tinggal.

Tabel 2. Jumlah Kunjungan Wisatawan Mancanegara dan Nusantara Pantai Tanjung Bira (2011-2018)

Tahun	Wisatawan		Jumlah
	Mancanegara	Domestik	
2011	2.500	67.019	69.519
2012	2.940	98.030	100.970
2013	3.425	115.343	118.768
2014	4.195	137.087	141.282
2015	3.769	156.770	160.539
2016	3.125	168.695	171.820
2017	3.036	186.145	189.181
2018	3.555	238.810	242.365

Sumber: Dinas Pariwisata Bulukumba 2018

Dari data yang didapatkan dari Kantor Dinas Pariwisata dan Kebudayaan Kabupaten Bulukumba, menunjukkan penurunan kunjungan wisatawan mancanegara pada 2015 hingga 2017, tetapi kembali mengalami peningkatan pada

tahun 2018. Namun, Dinas Pariwisata Kabupaten Bulukumba dalam mengimplementasikan strategi tersebut dapat dikatakan efektif dalam meningkatkan jumlah kunjungan wisatawan karena terbukti yang datang ke Pantai Tanjung Bira secara signifikan mampu mencapai target rata-rata.

3. Peningkatan *Skill* Sumber Daya Manusia Dalam Berbahasa Asing dan Pengetahuan Tentang Pariwisata

Kesadaran akan pentingnya peningkatan mutu Sumber Daya Manusia Dinas Pariwisata Kabupaten Bulukumba menginisiasi gerakan wajib mengetahui dasar-dasar bahasa asing bagi penduduk lokal. Hal ini diakui oleh Kepala Bidang Pengembangan Sumber Daya Pariwisata Andi Ayu Cahyani, bahwa:

“Saat ini Dinas Pariwisata Kabupaten Bulukumba tengah mengupayakan peningkatan mutu SDM melalui gerakan wajib mengetahui dasar-dasar bahasa asing yakni bahasa Inggris, mengingat wisatawan yang hadir lebih didominasi oleh wisatawan mancanegara sehingga kami merasa perlu adanya kemampuan mendasar tentang bahasa asing bagi penduduk lokal.”⁵⁵

Peningkatan mutu Sumber Daya Manusia melalui Pelatihan Bahasa Inggris yang diselenggarakan oleh Dinas Pariwisata dan Kebudayaan Kabupaten Bulukumba sudah berjalan kurang lebih 1 tahun terakhir dan hasilnya beberapa masyarakat atau penduduk lokal yang kesehariannya berinteraksi di Pantai Bira lambat laun telah mengetahui bahasa Inggris secara walaupun masih pada tahap awal namun sudah dinilai cukup lumayan dibandingkan sebelumnya yang tidak mengetahui sama sekali mengenai bahasa Inggris.

⁵⁵ Andi Ayu Cahyani, Kepala Bidang Pengembangan Sumber Daya Pariwisata, *Wawancara*. Bulukumba, 13 Agustus 2019.

Selain peningkatan mutu Sumber Daya Manusia terkait *skill* bahasa Inggris, Dinas Pariwisata Kabupaten Bulukumba juga dengan giat menggelar pelatihan-pelatihan kepariwisataan dengan sasaran penduduk lokal. Hal ini juga dijelaskan dalam wawancara bersama Andi Wahyu Cahyani, Kepala Bidang Sumber Daya Pariwisata yang mengatakan, bahwa:

“ Dinas Pariwisata Bulukumba menaruh perhatian lebih terhadap pengetahuan terkait kepariwisataan bagi penduduk lokal dengan melakukan pelatihan dan memberi pengetahuan termasuk apa-apa saja yang perlu mereka jelaskan ketika diberikan pertanyaan oleh wisatawan yang datang berkunjung ke pantai Bira, hal tersebut dianggap sangat penting untuk menarik simpati wisatawan untuk mengunjungi dan merasakan berbagai sensasi dari tanah panritalopi”⁵⁶

Menarik, dengan adanya perhatian khusus terkait kemampuan masyarakat lokal dalam berbahasa yang baik dan benar serta pengetahuan mengenai kepariwisataan yang ada di daerah masing-masing secara langsung dapat menambah kualitas pengetahuan masyarakat yang dengan demikian hal tersebut dapat menjadi bahan rekomendasi bagi wisatawan lainnya untuk dapat berkunjung dan melihat langsung objek wisata lainnya yang ada di Kabupaten Bulukumba.

UNIVERSITAS ISLAM NEGERI
ALAUDDIN
M A K A S S A R

⁵⁶ Andi Ayu Cahyani, Kepala Bidang Pengembangan Sumber Daya Pariwisata, *Wawancara*. Bulukumba, 13 Agustus 2019.

BAB V

PENUTUP

A. Kesimpulan

Berdasarkan hasil penelitian yang telah dilakukan, maka dapat disimpulkan bahwa:

1. *Public Relations* Dinas Pariwisata dan Kebudayaan Kabupaten Bulukumba memiliki beberapa pertimbangan dari tiga strategi yang dibuat. Diantaranya dari segi infrastruktur ada dua pertimbangan yakni peningkatan perekonomian daerah dan peningkatan jumlah wisatawan, dari segi promosi wisata ada dua pertimbangan dengan melakukan pengenalan objek wisata dan pengenalan acara budaya, dan dari segi Sumber Daya Manusia (SDM) ada dua pertimbangan juga yakni peningkatan keterampilan dalam berbahasa asing dan peningkatan pengetahuan tentang daerah sekitar.
2. Implementasi strategi *Public Relations* Dinas Pariwisata dan Kebudayaan Bukukumba yakni infrastruktur juga sangat berpengaruh terhadap peningkatan jumlah wisatawan yang berkunjung ke Pantai Tanjung Bira. Selain itu, promosi juga gencar dilakukan oleh pemerintah daerah khususnya Dinas Pariwisata dan Kebudayaan, karena melalui promosi baik itu *event-event*, festival maupun pameran sangat berpengaruh besar terhadap jumlah wisatawan karena dengan adanya pengenalan melalui promosi maka akan banyak orang yang mengenal objek wisata Pantai Tanjung Bira.

B. Implikasi Penelitian

Adapun implikasi penelitian yang dapat diberikan melalui hasil penelitian ini sebagai berikut:

1. Pemerintah Kabupaten Bulukumba khususnya Dinas Pariwisata dan Kebudayaan lebih giat melakukan promosi melalui media sosial karena di masa sekarang ini media sosial lah yang menjadi media yang paling banyak digunakan oleh kebanyakan orang. Jadi dengan melakukan promosi melalui media sosial, dianggap lebih efektif dibandingkan media lainnya.
2. Masyarakat sekitar agar lebih terlibat langsung dalam peningkatan jumlah wisatawan, salah satunya dengan adanya keinginan untuk mempelajari bahasa asing.

DAFTAR PUSTAKA

- Azizah Nur dkk, "Pelatihan Berbahasa Inggris Untuk Warga Sekitar Objek Wisata" *Jurnal Warta Desa*. Vol. 1 No.2.
- Ali, Utsman. "Teknik Pengumpulan dan Analisis Data Kualitatif". <http://www.pengertianpakar.com/2015/05/teknik-pengumpulan-dan-analisis-data-kualitatif.html> (15 Maret 2019).
- Anonim. "Kualitatif Interpretatif". <http://www.bimbingan.org/kualitatif-interpretatif> (22 Mei 2019).
- Asriandy, Ian. "Strategi Pengembangan Obyek Wisata Air Terjun Bissapu di Kabupaten Bantaeng". *Skripsi*. Makassar: Fakultas Ilmu Sosial dan Ilmu Politik Universitas Hasanuddin, 2016.
- Aswad, Ishak. "Peran *Public Relations* dalam Komunikasi Organisasi". *Jurnal Komunikasi* 1, no. 4 (2012): h. 375.
- Butterick, Keith., *Pengantar Public Relations (Teori dan Praktik)*, Jakarta: PT Rajagrafindo Persada. Cet Ke-2.
- Devy, Helln Angga, R.B. Soemanto. "Pengembangan Obyek dan Daya Tarik Wisata Alam Sebagai Daerah Tujuan Wisata Di Kabupaten Karanganyar". *Jurnal Sosial* 32, no. 1 (2017): h. 34-44.
- Eriyanto. *Analisis isi: Pengantar Metodologi Untuk Penelitian Ilmu Komunikasi dan Ilmu – Ilmu Sosial Lainnya*. Jakarta: 2001.
- Guswan, "Strategi Pengembangan Kawasan Pariwisata Tanjung Bira pada Dinas Kebudayaan dan Pariwisata Kabupaten Bulukumba", *Skripsi* Makassar: Fakultas Ilmu Sosial dan Ilmu Politik Universitas Hasanuddin, 2015.
- [Http://id.wikipedia.org/wiki/Pariwisata_berbasis_budaya](http://id.wikipedia.org/wiki/Pariwisata_berbasis_budaya)
- Itamar, Hugo. "Strategi Pengembangan Pariwisata di Kabupaten Tana Toraja". *Skripsi*. Makassar: Fakultas Ilmu Sosial dan Ilmu Politik Universitas Hasanuddin, 2016.
- Kriyantono, Rachmat. *Teori Public Relations Perspektif Barat dan Lokal*. Cet. I; Jakarta: 2014.

“Kabupaten Bulukumba”. *Wikipedia the Free Encyclopedia* <https://id.wikipedia.org/wiki/Strategi> (27 Februari 2019).

Moleong, Lexy J. *Metode Penelitian Kualitatif*. Bandung: 2007.

Morissan, M.A. *Manajemen Public Relations*. Cet. I; Jakarta: 2008.

Mustafa, Nurfaidah Rezky. “Strategi Humas dalam Meningkatkan Citra Kantor Kesyahbandaran Utama Makassar”. *Skripsi*. Makassar: Fakultas Dakwah dan Komunikasi Universitas Islam Negeri Alauddin, 2017.

Oliver Sandra. *Strategi Public Relations* ; Jakarta: 2007.

“Pengertian Strategi Menurut Para Ahli”. *Situs Resmi Pendidikan Guru*. <https://www.gurupendidikan.co.id/pengertian-strategi-menurut-para-ahli/> (27 Februari 2019).

Rahutomo, Adi Nugroho. “Strategi Humas Dalam Mempublikasikan Informasi Pelayanan Publik Pada PT PLN (Persero) Rayon Di Samarinda Ilir”. *Jurnal Ilmu Komunikasi*. no. 1 (2013): h. 324-340.

Rosady Ruslan. *Manajemen PR dan Media Komunikasi*. Jakarta: 1998.

“Strategi”. *Wikipedia the Free Encyclopedia* <https://id.wikipedia.org/wiki/Strategi> (27 Februari 2019).

Sulistyoningsih. “Strategi Humas Dan Protokol Terhadap Publikasi Kegiatan DPRD DIY”. *Humas dan Protokol DPRD DIY dan Program Kajian Komunikasi dan Masyarakat Islam* 10, no. 1 (2017): h. 116-129.

Sulvinajayanti. “Praktik Public Relations Dalam Pandangan Islam”. *Institut Agama Islam Negeri (IAIN) Parepare*: h.134-154.

Uchjana, Onong. *Ilmu Komunikasi Teori dan Praktek*. Bandung: PT Remaja Rosdakarya, 1992.

Usman, Husain, Purnomo Setiadi Akbar. *Metedologi penelitian Sosial*. Jakarta: PT. Bumi Aksara, 2008.

[www. Bubdar.Bulukumbakab.go.id](http://www.Bubdar.Bulukumbakab.go.id), 2015, diakses 16 Juni 2019.

Yoeti. *Pengantar Ilmu Pariwisata*. Bandung: Penerbit Angkasa, 2001.

L

A

M

P

I

R

UNIVERSITAS ISLAM NEGERI

ALAUDDIN

MAKASSAR

N



Gambar 1: Kantor Dinas Pariwisata Kabupaten Bulukumba



Gambar 2: Wawancara dengan Kepala Seksi Bidang Pengembangan
Pemberdayaan Event dan Daya Tarik Wisata



Gambar 3: Wawancara Kepala Bidang Pengembangan Sumber Daya Pariwisata



Gambar 4: wawancara bersama wisatawan asal Solo



Gambar 5: Wawancara bersama wisatawan asal Bantaeng







Gambar 6: Panorama Pantai Tanjung Bira

UNIVERSITAS ISLAM NEGERI
ALAUDDIN
M A K A S S A R

PEDOMAN WAWANCARA

STRATEGI *PUBLIC RELATIONS* DALAM MENINGKATKAN MINAT WISATAWAN DI KABUPATEN BULUKUMBA

I. **Pertimbangan *Public Relations* dalam menyusun Strategi**

1. Strategi apa saja yang dilakukan *Public Relations* dinas pariwisata dan kebudayaan dalam meningkatkan strategi ?
2. Apa pertimbangan *Public Relations* dalam menyusun strategi agar mampu meningkatkan minat wisatawan ?
3. Bagaimana bentuk kepedulian pemerintah daerah dalam pengembangan objek wisata Pantai Tanjung Bira di kabupaten Bulukumba?
4. Media apa saja yang digunakan *Public Relations* Dinas Pariwisata untuk mempromosikan objek Pantai Tanjung Bira kabupaten Bulukumba?
5. Bagaimana peranan *Public Relations* Dinas Pariwisata dalam mengembangkan objek wisata Pantai Tanjung Bira di kabupaetn Bulukumba?
6. Apa saja tugas pokok dan fungsi yang diemban oleh *Public Relations* Dinas Pariwisata dan kebudayaan kabupaten Bulukumba?

II. **Implementasi strategi *Public Relations* Dinas Pariwisata dan Kebudayaan dalam meningkatkan minat wisatawan**

1. Pertimbangan apa Saja yang dilakukan *Public Relations* dalam meningkatkan minat wisatawan di Pantai Tanjung Bira ?

2. Apa faktor penghambat *Public Relations* Dinas Pariwisata Bulukumba dalam pengimplementasian strategi ?
3. Apa solusi yang dilakukan *Public Relations* Dinas Pariwisata dalam menghadapi kendala yang sedang terjadi?



RIWAYAT HIDUP



Asrul Anas, atau yang lebih dikenal dengan Asrul dengan nama pena Asrul Dippahatang Lahir di Bulukumba, 22 Maret 1996 dari rahim seorang perempuan yang bernama Sitti Samsiah dan ayah bernama Naswadi yang merupakan sosok lelaki yang sangat bertanggung jawab terhadap keluarga. Penulis merupakan anak pertama dari dua bersaudara.

Penulis menyelesaikan pendidikan sekolah dasar pada tahun 2008 di SD Negeri 190 Tanah Jaya Kec. Kajang Kab. Bulukumba, kemudian melanjutkan pendidikannya di SMP Negeri 1 herlang dan berlanjut di SMA Negeri 1 Kajang sejak tahun 2008 hingga 2014. Sempat jeda selama 1 tahun dalam karir pendidikan dan akhirnya melanjutkan pendidikan ke perguruan tinggi di Universitas Islam Negeri Alauddin Makassar dengan mengambil Jurusan Komunikasi dan Penyiaran Islam Fakultas Dakwah dan Komunikasi.

Pengalaman organisasi penulis selama menjadi mahasiswa yaitu Himpunan Mahasiswa Islam (HMI), anggota Grup nada dan Dakwah. Kemudian periode 2017-2018 menjabat sebagai Wakil Ketua Senat Mahasiswa Fakultas Dakwah dan Komunikasi. Selama menjadi mahasiswa, penulis merasa sangat senang karena banyak mendapatkan teman dan ilmu dalam perjalanannya sebagai mahasiswa. Semoga apa yang telah dilakukan oleh peneliti, semata-mata untuk mendapat rida Allah swt, dan dapat membanggakan kedua orang tua serta diberikan kemudahan dalam meraih cita-citanya. Amin.



PEMERINTAH KABUPATEN BULUKUMBA
DINAS PENANAMAN MODAL DAN PELAYANAN TERPADU SATU PINTU
(DPMPSTP)

Alamat : Jl. Kenari No.13 Telp. (0413) 85060 Bulukumba 92512

Bulukumba, 30 Juli 2019

Nomor : 0527/DPMPSTP/VII/2019
Lampiran : -
Perihal : Izin Penelitian

Kepada
Yth. Kepala Dinas Pariwisata Kab. Bulukumba
Di -
Tempat

Berdasarkan Surat Kepala Kantor Kesatuan Bangsa dan Politik Nomor : 070/726/Kesbangpol/VII/2018 tanggal 30 Juli 2019 Perihal Rekomendasi Izin Penelitian maka yang tersebut di bawah ini :

Nama : **ASRUL ANAS**
Nomor Pokok : **50100115085**
Program Studi : **KOMUNITAS DAN PENYIARAN ISLAM**
Institusi : **UIN MAKASSAR**
Alamat : **BTN SOMBA OPU MAKASSAR**

Bermaksud Melakukan Penelitian di K Dinas Pariwisata Kabupaten Bulukumba dalam rangka penyusunan **SKRIPSI** dengan judul "**STRATEGI PUBLIC RELATION SEBAGAI PENINGKATAN WISATAWAN DI KABUPATEN BULUKUMBA**" yang akan berlangsung pada tanggal 15 Juli s/d 15 Agustus 2019.

Sehubungan dengan hal tersebut di atas, pada prinsipnya kami mengizinkan yang bersangkutan untuk melaksanakan kegiatan tersebut dengan ketentuan sebagai berikut :

1. Mematuhi semua Peraturan Perundang - Undangan yang berlaku dan mengindahkan adat - istiadat yang berlaku pada masyarakat setempat;
2. Tidak mengganggu keamanan / ketertiban masyarakat setempat;
3. Penelitian / pengambilan data tidak menyimpang dari izin yang diberikan;
4. Melaporkan hasil pelaksanaan penelitian / pengambilan data serta menyerahkan 1(satu) eksamplar hasilnya kepada Bupati Bulukumba Cq. Kepala Kantor Kesatuan Bangsa dan Politik Kab. Bulukumba;
5. Surat izin ini akan dicabut atau dianggap tidak berlaku apabila yang bersangkutan tidak memenuhi ketentuan sebagaimana tersebut di atas, atau sampai dengan batas waktu yang telah ditentukan kegiatan penelitian/ pengumpulan data dimaksud belum selesai.

Demikian surat izin ini dibuat untuk dipergunakan sebagaimana mestinya.



Tembusan:

1. Bupati Bulukumba di Bulukumba (sebagai laporan);
2. Kepala Kesbangpol Kab. Bulukumba di Bulukumba;
3. Arsip.



Scanned with
CamScanner



PEMERINTAH PROVINSI SULAWESI SELATAN
DINAS PENANAMAN MODAL DAN PELAYANAN TERPADU SATU PINTU
BIDANG PENYELENGGARAAN PELAYANAN PERIZINAN

Nomor : 18981/S.01/PTSP/2019
Lampiran :
Perihal : Izin Penelitian

Kepada Yth.
Bupati Bulukumba

di-
Tempat

Berdasarkan surat Dekan Fak. Dakwah dan Komunikasi UIN Makassar Nomor : B-2379/Un.06-DU.1/PP.00.9/07/2019 tanggal 04 Juli 2019 perihal tersebut diatas, mahasiswa/peneliti dibawah ini:

Nama : **ASRUL ANAS**
Nomor Pokok : 50100115085
Program Studi : Komunikasi dan Penyiaran Islam
Pekerjaan/Lembaga : Mahasiswa(S1)
Alamat : Jl. H. M. Yasin Limpo No. 36, Samata Gowa

Bermaksud untuk melakukan penelitian di daerah/kantor saudara dalam rangka penyusunan Skripsi, dengan judul :
" STRATEGI PUBLIC RELATION SEBAGAI PENINGKATAN WISATAWAN DI KABUPATEN BULUKUMBA "

Yang akan dilaksanakan dari : Tgl. **15 Juli s/d 15 Agustus 2019**

Sehubungan dengan hal tersebut diatas, pada prinsipnya kami *menyetujui* kegiatan dimaksud dengan ketentuan yang tertera di belakang surat izin penelitian.

Demikian Surat Keterangan ini diberikan agar dipergunakan sebagaimana mestinya.

Diterbitkan di Makassar
Pada tanggal : 08 Juli 2019

A.n. GUBERNUR SULAWESI SELATAN
KEPALA DINAS PENANAMAN MODAL DAN PELAYANAN TERPADU SATU
PINTU PROVINSI SULAWESI SELATAN
Selaku Administrator Pelayanan Perizinan Terpadu

A. M. YAMIN, SE., MS.
Pangkat : Pembina Utama Madya
Nip : 19610513 199002 1 002

Tembusan Yth
1. Dekan Fak. Dakwah dan Komunikasi UIN Makassar di Makassar;
2. *Pertinggal.*



Scanned with
CamScanner



KEMENTERIAN AGAMA REPUBLIK INDONESIA
UNIVERSITAS ISLAM NEGERI ALAUDDIN MAKASSAR
FAKULTAS DAKWAH DAN KOMUNIKASI

Kampus I : Jl. Sultan Alauddin No.63 Makassar
Kampus II : Jl. H. M. Yasin Limpo No. 36 Romang polong-Gowa (0411) 841879
Email : fak.dakwah.komunikasi@uin-alauddin.ac.id
Website: fdk.uin-alauddin.ac.id

KEPUTUSAN

DEKAN FAKULTAS DAKWAH DAN KOMUNIKASI UIN ALAUDDIN MAKASSAR

Nomor : B-450 /Un.06-DU.I/PP.00.9/SH/11/2019

TENTANG

**PANITIA, PEMBIMBING DAN PENGUJI UJIAN
SEMINAR HASIL PENELITIAN SKRIPSI TAHUN 2019**

- Membaca** : Dekan Fakultas Dakwah dan Komunikasi UIN Alauddin Makassar setelah :
Surat Permohonan tanggal 07 November 2019 perihal : Ujian Seminar Hasil Penelitian Skripsi
a.n. Asrul Anas NIM. 50100115085 Jurusan Komunikasi dan Penyiaran Islam dengan judul
skripsi "Strategi Public Relations dalam Meningkatkan Minat Wisatawan di Kabupaten
Bulukumba
- Menimbang** : a. Bahwa mahasiswa tersebut di atas telah memenuhi persyaratan dan ketentuan Ujian
Seminar Hasil Penelitian Skripsi;
b. Bahwa dengan terpenuhinya persyaratan dan ketentuan di atas, maka perlu membentuk
panitia, pembimbing dan penguji;
c. Bahwa mereka yang tersebut namanya dalam penetapan Keputusan ini dipandang cakap
dan memenuhi syarat untuk diserahi tugas sebagai panitia, pembimbing dan penguji.
- Mengingat** : 1. Undang-Undang Nomor 20 Tahun 2003 tentang Sistem Pendidikan Nasional;
2. Peraturan Pemerintah RI. Nomor 66 Tahun 2010 tentang Perubahan atas Peraturan
Pemerintah Nomor. 17 Tahun 2010 tentang Pengelolaan dan Penyelenggaraan
Pendidikan,
3. Keputusan Menteri Agama RI. Nomor 289 Tahun 1993 Jo Nomor 202 B Tahun 1998
tentang Pemberian Kuasa dan Wewenang Manandatangani Surat Keputusan;
4. Keputusan Menteri Agama RI. Nomor 20 Tahun 2014 tentang Statuta UIN Alauddin
Makassar;
5. Peraturan Menteri Agama RI. Nomor 3 Tahun 2018 tentang Perubahan kedua Atas
Peraturan Menteri Agama RI Nomor 25 tahun 2013 tentang Organisasi dan Tata Kerja UIN
Alauddin Makassar;
6. Keputusan UIN Rektor UIN Alauddin Makassar Nomor 200 Tahun 2016 tentang Pedoman
Edukasi UIN Alauddin Makassar.
7. Keputusan Rektor UIN Alauddin Makassar Nomor 202 tahun 2019 tentang Penetan
Kalender Akademik tahun 2019/2020.

MEMUTUSKAN

- Menetapkan
Pertama** : Membentuk Panitia, Pembimbing dan Penguji Ujian Seminar Hasil Penelitian Skripsi Fakultas
Dakwah dan Komunikasi UIN Alauddin Makassar dengan komposisi sebagai berikut :
- Ketua : Dr. Arifuddin Tike, M.Sos.I
Sekretaris : Ibnu Hajar, S.Sos., M.I.Kom
Pembimbing I : Dra. Asni Djamereng, M.Si
Pembimbing II : Jataluddin basir, SS., MA
Penguji I : Dr. Ramsiah Tasruddin, M.Si
Penguji II : Dr. H. Kamaluddin Tajibu, M.Si
Pelaksana/Anggota : 1. Asniar, S.Ag
2. M. Hidayat, SE.I., MM
- Kedua** : Panitia bertugas mempersiapkan penyelenggaraan Seminar Hasil Penelitian Skripsi
Ketiga : Segala biaya yang timbul akibat diterbitkannya Surat Keputusan ini dibebankan kepada
Anggaran DIPA UIN Alauddin Makassar Nomor 025.04.2.307314/2018 tanggal 05 Desember
2018 tahun anggaran 2019
Keempat : Keputusan ini mulai berlaku sejak tanggal ditetapkannya dan apabila dikemudian hari terdapat
kekeliruan di dalamnya akan diperbaiki sebagaimana mestinya.Keputusan ini disampaikan
kepada masing-masing yang bersangkutan untuk diketahui dan dilaksanakan dengan penuh
tanggung jawab.

Ditetapkan di : Gowa
Pada tanggal : 7. November 2019



ARDAUS MUHAMMAD

TembusanYth.
Rektor UIN Alauddin Makassar di Samata – Gowa;



Scanned with
CamScanner

FDK BERMARTABAT



KEMENTERIAN AGAMA REPUBLIK INDONESIA
UNIVERSITAS ISLAM NEGERI ALAUDDIN MAKASSAR
FAKULTAS DAKWAH DAN KOMUNIKASI

Kampus I : Jl. Sultan Alauddin No. 63 Makassar
Kampus II: Jl. H. Yasin Limpo No. 36 Romang polong, Gowa (0411) 841879, Fax.
(0411) 8221400 Email: dakwah&komunikasi@uin-alauddin.ac.id

KEPUTUSAN

DEKAN FAKULTAS DAKWAH DAN KOMUNIKASI UIN ALAUDDIN MAKASSAR
Nomor: B 313 /Un.6-DU.I/PP.00.9/SP/06/2019

TENTANG
PANITIA, PEMBIMBING DAN PENGUJI SEMINAR PROPOSAL SKRIPSI
TAHUN 2019

Dekan Fakultas Dakwah dan Komunikasi UIN Alauddin Makassar setelah :

- Membaca** : Surat Permohonan tanggal 25 Juni 2019 perihal : Seminar Proposal Skripsi a.n. Asrul Anas NIM. 50100115085 Jurusan Komunikasi dan Penyiaran Islam dengan judul skripsi : *Strategi Public Relations sebagai Peningkatan Minat Wisatawan di Kabupaten Bulukumba*
- Menimbang** : a. Bahwa mahasiswa tersebut di atas telah memenuhi persyaratan dan ketentuan Ujian Proposal Skripsi;
b. Bahwa dengan terpenuhinya persyaratan dan ketentuan di atas, maka perlu membentuk panitia, pembimbing dan penguji;
c. Bahwa mereka yang tersebut namanya dalam penetapan Keputusan ini dipandang cakap dan memenuhi syarat untuk diserahi tugas sebagai panitia, pembimbing dan penguji.
- Mengingat** : 1. Undang-Undang Nomor 20 Tahun 2003 tentang Sistem Pendidikan Nasional;
2. Peraturan Pemerintah RI. Nomor 66 Tahun 2010 tentang Perubahan atas Peraturan Pemerintah Nomor. 17 Tahun 2010 tentang Pengelolaan dan Penyelenggaraan Pendidikan,
3. Keputusan Menteri Agama RI. Nomor 289 Tahun 1993 Jo Nomor 202 B Tahun 1998 tentang Pemberian Kuasa dan Wewenang Manandatangani Surat Keputusan;
4. Keputusan Menteri Agama RI. Nomor 20 Tahun 2014 tentang Statuta UIN Alauddin Makassar;
5. Peraturan Menteri Agama RI. Nomor 03 Tahun 2018 tentang Perubahan kedua Atas Peraturan Menteri Agama RI Nomor 25 tahun 2013 tentang Organisasi dan Tata Kerja UIN Alauddin Makassar;
6. Keputusan UIN Rektor UIN Alauddin Makassar Nomor 200 Tahun 2016 tentang Pedoman Edukasi UIN Alauddin Makassar.
7. Keputusan Rektor UIN Alauddin Makassar Nomor 260.A tahun 2017 tentang Kalender Akademik tahun 2017/2018.
- MEMUTUSKAN**
- Menetapkan** :
Pertama : Membentuk Panitia, Pembimbing dan Penguji Seminar Proposal Skripsi Fakultas Dakwah dan Komunikasi UIN Alauddin Makassar dengan komposisi sebagai berikut :
- Ketua : **Dr. Arifuddin Tike, M.Sos.I**
Sekretaris : **Ibnu Hajar, S.Sos.I., M.I.Kom**
Pembimbing I : **Dra. Asni Djamereng, M.Si**
Pembimbing II : **Jalaluddin B, SS., MA**
Penguji I : **Dr. H. Kamaluddin Tajibu, M.Si**
Penguji II : **Dr. Ramsiah Tasruddin, S.Ag., M.Si**
Pelaksana/Anggota : 1. **Capi, S.Sos**
2. **M. Hidayat, SE.I, M.M**
- Kedua** : Panitia bertugas mempersiapkan penyelenggaraan Seminar Proposal Skripsi
Ketiga : Segala biaya yang timbul akibat diterbitkannya Surat Keputusan ini dibebankan kepada Anggaran DIPAUIN Alauddin Makassar Nomor 025.04.2.307314/2018 tanggal 07 Desember 2018 tahun anggaran 2019
Keempat : Keputusan ini mulai berlaku sejak tanggal ditetapkannya dan apabila dikemudian hari terdapat kekeliruan di dalamnya akan diperbaiki sebagaimana mestinya.

Keputusan ini disampaikan kepada masing-masing yang bersangkutan untuk diketahui dan dilaksanakan dengan penuh tanggung jawab.

Ditetapkan di : Gowa
Pada tanggal : 25 Juni 2019

✓ Dekan,

ABD. RASYID MASRI

Tembusan:
Yth. Rektor UIN Alauddin Makassar di Samata – Gowa;



**PERMOHONAN PEMBUATAN SK SEMINAR HASIL
MAHASISWA JURUSAN KOMUNIKASI PENYIARAN ISLAM (KPI)**

NAMA : Asrul Anas
NIM : 50100115085

JUDUL PROPOSAL : **STRATEGI PUBLIC RELATIONS DALAM MENINGKATKAN MINAT WISATAWAN DI KABUPATEN
BULUKUMBA**

Dengan ini mengajukan permohonan pembuatan SK Seminar Hasil dengan susunan panitia sebagai berikut:

PanitiaPelaksana			Pembimbing	UsulanPenguji
Ketua	Sekretaris	Pelaksana		
Dr. Arifuddin Tike, M.Sos.I	Ibnu Hajar S.Sos M.I.kom		Dra. Asni Djamereng, M.Si Jalaluddin B. S.S, M.A	Ramsiah Tasruddin, S.Ag, M.Si Dr.H.Kamaluddin Tajibu, M.Si

Samata – Gowa,
An. Dekan
Wakil Dekan I Bid. Akademik &
Pengembangan Lembaga

2019

Dr. Irwan Misbach, SE., M.Si
NIP. 19730116 200501 1 004

