

**KOMUNIKASI ANTARPRIBADI GURU DALAM MEMBINA KEMAMPUAN  
KOMUNIKASI SISWA TUNANETRA DI SEKOLAH LUAR BIASA  
YUKARTUNI MAKASSAR**



**SKRIPSI**

Diajukan Untuk Memenuhi Salah Satu Syarat Meraih Gelar Sarjana  
Ilmu Komunikasi Jurusan Ilmu Komunikasi Pada Fakultas Dakwah dan Komunikasi  
UIN Alauddin Makassar

**Oleh**

**Ayu Anugrah**  
**50700114048**

**FAKULTAS DAKWAH DAN KOMUNIKASI  
UNIVERSITAS ISLAM NEGERI ALAUDDIN MAKASSAR**

**2018**

## **PERNYATAAN KEASLIAN SKRIPSI**

Mahasiswa yang bertanda tangan dibawah ini:

Nama : Ayu Anugrah  
Nim :50700114048  
Tempat/Tgl/Lahir : Sampakang 18 Maret 1997  
Jurusan : Ilmu Komunikasi  
Fakultas/Program : Dakwah dan Komunikasi/S1  
Alamat : BTN Minasa Upa  
Judul : Komunikasi Antarpribadi Guru dalam Membina  
Kemampuan Komunikasi Siswa Tunanetra di  
Sekolah Luar Biasa yukartuni Makassar

Menyatakan dengan ini sesungguhnya dan penuh kesadaran bahwa skripsi ini benar dan hasil karya sendiri. Jika dikemudian hari terbukti merupakan duplikat, tiruan, plagiat, atau dibuat oleh orang lain secara keseluruhan. Maka skripsi ini dan gelar yang diperoleh karenanya batal demi hukum.

Makassar, 22 Oktober 2018

Peneliti,

**Ayu Anugrah**  
**50700114048**

## PENGESAHAN SKRIPSI

Skripsi yang berjudul "Komunikasi Antarpribadi Guru dalam Membina Kemampuan Komunikasi Siswa Tunanetra di Sekolah Luar Biasa Yukartuni Makasar" yang disusun oleh Ayu Anugrah, NIM: 50700114048, mahasiswa jurusan Ilmu Komunikasi pada Fakultas Dakwah dan Komunikasi Universitas Islam Negeri Alauddin Makassar, telah diuji dan dipertahankan dalam sidang *Munaqasyah* yang diselenggarakan pada hari Rabu, tanggal 24 Oktober 2018 M, bertepatan dengan 15 Safar 1440 H, dinyatakan telah dapat diterima sebagai salah satu syarat untuk memperoleh gelar Sarjana Ilmu Komunikasi (S.I.Kom) pada Jurusan Ilmu Komunikasi Fakultas Dakwah dan Komunikasi Universitas Islam Negeri Alauddin Makassar.

Samata-Gowa, 24 Oktober 2018 M

15 Safar 1440 H

### DEWAN PENGUJI:

Ketua	: Dr. Ramsiah Tasruddin, S.Ag., M.Si	(.....)
Sekretaris	: Haidir Fitra Siagian, S.Sos., M.Si., Ph.D	(.....)
Munaqisy I	: Dra. Audah Mannan, M. Ag	(.....)
Munaqisy II	: Rahmawati Haruna, SS., M.Si	(.....)
Pembimbing I	: Dr. Muhammad Anshar Akil, ST., M.Si	(.....)
Pembimbing II	: Dr. Hj. Haniah, LC., MA	(.....)

Diketahui oleh:  
Dekan Fakultas Dakwah & Komunikasi  
UN Alauddin Makassar,

  
**Prof. Dr. H. Abd Rasvid Masri, S.Ag., M.Pd., M.Si., M.M**  
NIP. 19690827 199603 1 004

### PERSETUJUAN PEMBIMBING

Pembimbing penulisan skripsi saudara Ayu Anugrah, NIM: 50700114048 mahasiswa jurusan Ilmu Komunikasi pada Fakultas Dakwah dan Komunikasi UIN Alauddin Makassar, setelah meneliti dan mengoreksi secara seksama skripsi yang berjudul “**Komunikasi Antarpribadi Guru dalam Membina Kemampuan Komunikasi Siswa Tunanetra di Sekolah Luar Biasa Yukartuni Makassar**” memandang bahwa skripsi tersebut telah memenuhi syarat-syarat ilmiah dan dapat disetujui ke seminar *munaqasyah*.

Demikian persetujuan ini diberikan untuk dipergunakan dan diproses lebih lanjut.

Pembimbing I

  
Dr. Muhammad Anshar Akil, ST., M.Si  
NIP. 1968082620080110001

Samata-Gowa, 5 November 2018

Pembimbing II

  
Dr. Hj. Haniah, Lc. MA  
NIP. 197710072006042003

## KATA PENGANTAR

بِسْمِ اللَّهِ الرَّحْمَنِ الرَّحِيمِ

*Alhamdulillahirabbil alamin* puji syukur senantiasa penulis panjatkan atas kehadiran Allah swt yang telah melimpahkan rahmat, nikmat, karunia dan hidayah-Nya serta, izinnya juga, sehingga penulisan skripsi ini dapat terselesaikan. Penulis merasa terbimbing oleh Yang Maha Pemilik Awal dan Akhir sejak pertama kali menginjakkan kaki di Fakultas Dakwah dan Komunikasi, Jurusan Ilmu Komunikasi, hingga akhirnya memperjuangkan skripsi yang berjudul “Komunikasi Antarpribadi guru dalam Membina Kemampuan Komunikasi Siswa Tunanetra di Sekolah Luar Biasa Yukartuni Makassar

Shalawat dan salam senantiasa kami hantarkan kepada junjungan Nabi Muhammad Saw, sebagai suri tauladan terbaik sepanjang masa, seorang pemuda padang pasir yang baik akhlakunya, dan sosok pemimpin yang paling berpengaruh sepanjang sejarah kepemimpinannya, yang dengan nyaman usia mampu berhijrah dari satu masa yang tidak mengenal peradaban menuju kepada satu masa yang berperadaban.

Selesainya penelitian skripsi ini merupakan karunia yang sangat penulis syukuri sebagai hamba yang sering lupa pada firman-Nya, *Fabi ayyi l 'I Rabbikum tuka ib n* [QS. Ar-Rahman]. Perjuangan mencapai pendidikan setinggi-tingginya tidak akan berhenti disini, namun ini menjadi pijakan selanjutnya untuk semakin antusias menyerap asma Allah setinggi-tingginya, meraih ilmu yang tiada habis di bumi ini. Melalui lembar ini, penulis ingin mengucapkan terima kasih kepada orang-orang yang telah membantu dengan berbagai bentuk bantuan selama penulis menyusun skripsi ini:

1. Prof. Dr. H. Musafir Pababbari, M.Si, selaku Rektor UIN Alauddin Makassar.
2. Dekan Fakultas Dakwah dan komunikasi Dr. H. Abd. Rasyid Masri, S.Ag., M.Pd., M.Si., M.M, wakil Dekan I Dr. H. Misbahuddin, M.Ag., wakil Dekan II Dr. H. Mahmuddin, M.Ag, dan wakil Dekan III Dr. Nursyamsiah, M.Pd.I
3. Ramsiah Tasruddin S.Ag., M.Si., Ketua Prodi Ilmu Komunikasi. Terima kasih telah menjadi sosok Ibu yang memberikan kebijaksanaan kepada kami, para pejuang Skripsi. Semoga selalu diberikan kesehatan oleh Allah swt.
4. Dr. Muhammad Anshar Akil, ST., M.Si, selaku dosen pembimbing I yang selalu meluangkan waktunya, serta penuh keteduhan. Berkat motivasi dan arahan dari beliau, penulis menjadi memahami proses penyusunan skripsi yang penulis susun. Saya berterima kasih untuk setiap niat baik beliau, serta memohon maaf untuk semua khilaf yang saya lakukan selama menjadi mahasiswa bapak. Semoga Bapak dan keluarga selalu dalam lindungan Allah swt.
5. Dr. Hj. Haniah, Lc., MA selaku dosen pembimbing II yang selalu memberi arahan dan masukan untuk kesempurnaan skripsi ini. Terima kasih untuk kesabaran ibu dalam membimbing penulis yang punya banyak kekurangan ini. Dra. Audah Mannan, M.Ag selaku penguji pertama pada ujian skripsi penulis. Terima kasih untuk nasihat dan kemudahan yang Ibu berikan selama penyelesaian skripsi ini.
6. Rahmawati Haruna, SS., M. Si selaku penguji kedua pada ujian skripsi penulis. Terima kasih telah memberikan saran-saran selama penyelesaian skripsi ini.
7. Muhammad Rusli, S.Ag, M.Fil.I, yang selalu membantu dan memudahkan dalam mengurus berbagai keperluan berkas penulis dan menyelesaikan urusan administrasi untuk penyelesaian skripsi ini.

8. Kedua orang tua penulis. Bapak Abd. Latif. L dan Ibu Hamzinah, yang selalu berusaha menjadi orang tua yang baik dan tidak pernah berhenti memotivasi serta senantiasa mendoakan ananda dalam setiap sujudnya, memberikan kasih sayang yang tiada tara, serta telah berusaha menyekolahkanku hingga sampai sekarang ini.

Kepada orang-orang yang tidak dapat penulis sebutkan satu per satu pada halaman yang terbatas ini, dan kepada orang-orang yang merasa memiliki andil dalam penyelesaian skripsi ini, penulis ucapkan terima kasih yang setulusnya. Penulis tidak dapat membalas kebaikan kalian hanya dengan menuliskan nama diawal skripsi ini, maka dari itu biarkan penulis mengirimkan Al-Fatihah dan shalawat kepada kalian sekeluarga agar Allah swt. senantiasa melipahkan kebahagiaan dunia dan akhirat. Sebagai ungkapan penutup, selayaknya gading yang akan selalu retak, penelitian ini sangat jauh dari kesempurnaan, oleh karena itu penulis mengharapkan kritik dan saran yang membangun untuk skripsi ini demi pengembangan ilmu komunikasi.

*Wassalamu Alaikum Warahmatullahi Wabarakatuh*

Makassar, 22 Oktober 2018

Penulis,

**Ayu Anugrah**  
**50700114048**

## DAFTAR ISI

JUDUL .....	i
PERNYATAAN KEASLIAN SKRIPSI.....	ii
PENGESAHAN SKRISI .....	iii
PERSETUJUAN EMBIMBING .....	iv
KATA PENGANTAR .....	v
DAFTAR ISI.....	viii
DAFTAR GAMBAR .....	x
PEDOMAN TRANSLITERASI .....	xi
ABSTRAK .....	xix
<b>BAB I PENDAHULUAN</b>	
A. Latar Belakang Masalah.....	1
B. Fokus Penelitian dan Deskripsi Fokus .....	4
C. Rumusan Masalah .....	4
D. Kajian Pustaka.....	6
E. Manfaat Penelitian .....	11
F. Kegunaan Penelitian.....	11
<b>BAB II TINJAUAN TEORETIS</b>	
A. Komunikasi Interpersonal .....	12
B. Faktor Pendukung dan Penghambat Komunikasi Interpersonal .....	24
C. Tinjauan Islam tentang Komunikasi Interpersonal .....	26
D. Anak berkebutuhan khusus .....	28
E. Tunanetra.....	30
F. Kerangka Penelitian .....	35
<b>BAB III METODE PENELITIAN</b>	
A. Jenis dan Lokasi Penelitian .....	36
B. Pendekatan Penelitian .....	36
C. Sumber Data.....	37
D. Metode Pengumpulan Data.....	38
E. Instrumen Penelitian.....	40
F. Teknik Pengolahan dan Analisis Data .....	40
<b>BAB IV KOMUNIKASI INTERPERSONAL GURU DALAM MEMBINA KEMAMPUAN KOMUNIKASI SISWA TUNANETRA DI SEKOLAH LUAR BIASA YUKARTUNI MAKASSAR</b>	
A. Gambaran Umum Sekolah Luar Biasa Yukartuni Makassar .....	42
B. Bentuk- bentuk Komunikasi Antarpribadi Guru dalam Membina Kemampuan Komunikasi Siswa Tunanetra di Sekolah Luar Biasa Yukartuni Makassar .....	52
C. Faktor-faktor Pendukung dan Penghambat Guru dalam Membina Komunikasi Siswa Tunanetra di Sekolah Luar Biasa Yukartuni Makassar .....	67



BAB	V	PENUTUP	
		A. Kesimpulan .....	71
		B. Implikasi Penelitian.....	72
KEPUSTAKAAN .....			73
LAMPIRAN-LAMPIRAN.....			74
DAFTAR RIWAYAT HIDUP.....			84

## DAFTAR GAMBAR

Gambar 4.1 Reglet .....	57
Gambar 4.2 Huruf Braille.....	57
Gambar 4.3 Guru yang sedang mengajar .....	60
Gambar 4.4 Siswa tunanetra yang sedang menggunakan alat perekam suara .....	68

## PEDOMAN TRANSLITERASI DAN SINGKATAN

### A. *Transliterasi Arab-Latin*

Daftar huruf bahasa Arab dan Transliterasinya ke dalam huruf Latin dapat dilihat pada tabel berikut :

#### 1. Konsonan

Huruf Arab	Nama	Huruf Latin	Nama
ا	Alif	tidak dilambangkan	tidak dilambangkan
ب	Ba	B	Be
ت	Ta	T	Te
ث	Sa	S	es (dengan titik di atas)
ج	Jim	J	Je
ح	Ha	H	ha (dengan titik di bawah)
خ	Kha	Kh	ka dan ha
د	Dal	D	De
ذ	Zal	Z	zet (dengan titik di atas)
ر	Ra	R	Er
ز	Zai	Z	Zet
س	Sin	S	Es
ش	Syin	Sy	es dan ye
ص	Sad	S	es (dengan titik di bawah)
ض	Dad	D	de (dengan titik di bawah)
ط	Ta	T	te (dengan titik di bawah)
ظ	Za	Z	zet (dengan titik di bawah)

ع	‘ain	‘	apostrof terbalik
غ	Gain	G	Ge
ف	Fa	F	Ef
ق	Qaf	Q	Qi
ك	Kaf	K	Ka
ل	Lam	L	El
م	Mim	M	Em
ن	Nun	N	En
و	Wau	W	We
هـ	Ha	H	Ha
ء	Hamzah	’	Apostrof
ي	Ya		Ye

Hamzah ( ) yang terletak di awal kata mengikuti vokalnya tanpa diberi tanda apa pun. Jika ia terletak di tengah atau di akhir, maka ditulis dengan tanda ( ’ ).

## 2. Vokal

Vokal bahasa Arab, seperti vokal Bahasa Indonesia, terdiri atas vokal tunggal atau menoftong dan vokal rangkap atau diftong.

Vokal tunggal Bahasa Arab yang lambangnya berupa tanda atau harakat, transliterasinya sebagai berikut :

Tanda	Nama	Huruf Latin	Nama
ا	<i>Fathah</i>	A	A
إ	<i>Kasrah</i>	I	I
أ	<i>Dammah</i>	U	U

Vokal rangkap bahasa Arab yang lambangnya berupa gabungantaraharakat dan huruf, transliterasinya berupa gabungan huruf, yaitu :

Tanda	Nama	Huruf Latin	Nama
آ	<i>fathah dan yaa'</i>	Ai	a dan i
أ	<i>fathah dan wau</i>	Au	a dan u

Contoh:

كَيْفَ : *kaifa*

هَوَّلَ : *hauula*

### 3. Maddah

Maddah atau vocal panjang yang lambangnya berupa harakat dan huruf, transliterasinya berupa huruf dan tanda, yaitu :

Harakat dan Huruf	Nama	Huruf dan Tanda	Nama
آ...   ا...	Fathah dan alif atau yaa'	A	a dan garis di atas
آ	Kasrah dan yaa'	I	i dan garis di atas
أ	Dhammmah dan waw	U	u dan garis di atas

Contoh:

مَاتَ : *maata*

رَمَى : *ramaa*

قِيلَ : *qiila*

يَمُوتُ : *yamuutu*

#### 4. *Taa' marbuutah*

Transliterasi untuk *taa'marbuutah* ada dua, yaitu *taa'marbuutah* yang hidup atau mendapat *harakat fathah, kasrah, dan dhammah*, transliterasinya adalah [t].sedangkan *taa' marbuutah* yang mati atau mendapat *harakat sukun*, transliterasinya adalah [h].

Kalau pada kata yang berakhir dengan *taa' marbuutah* diikuti oleh kata yang menggunakan kata sedang al- serta bacaan kedua kata tersebut terpisah, maka *taa' marbuutah* itu ditransliterasikan dengan ha [h].

Contoh :

الأَطْفَالِ الرَّؤُوسَةُ	: <i>raudah al- atfal</i>
الْفَائِضَةُ الْمَدِينَةُ	: <i>al- madinah al- fadilah</i>
الْحِكْمَةُ	: <i>al-hikmah</i>

#### 5. *Syaddah (Tasydid)*

*Syaddah* atau *tasydid* yang dalam sistem tulisan Arab dilambangkan dengan sebuah tanda *tasydid* ( ّ ), dalam transliterasi ini dilambangkan dengan perulangan huruf (konsonang anda) yang diberi tanda *syaddah*.

Contoh :

رَبَّنَا	: <i>rabbanaa</i>
نَجَّيْنَا	: <i>najjainaa</i>
الْحَقُّ	: <i>al- haqq</i>
نُعْمَ	: <i>nu"ima</i>
عَدُوُّ	: <i>'aduwwun</i>

Jika huruf *ى* ber-*tasydid* di akhir sebuah kata dan didahului oleh huruf kasrah (*بي*) maka ia ditransliterasikan sebagai huruf *maddah* menjadi *i*.

Contoh :

عَلِيٌّ : ‘Ali (bukan ‘Aliyyatau ‘Aly)

عَرَبِيٌّ : ‘Arabi (bukan ‘Arabiyyatau ‘Araby)

## 6. Kata Sandang

Kata sandang dalam sistem tulisan Arab dilambangkan dengan huruf *ال* (*alif lam ma’arifah*). Dalam pedoman transliterasi ini, kata sandang ditransliterasikan seperti biasa, *al-*, baik ketika ia diikuti oleh huruf *syamsiyah* maupun huruf *qamariyah*. Kata sandang tidak mengikuti bunyi huruf langsung yang mengikutinya. kata sandang ditulis terpisah dari kata yang mengikutinya dan dihubungkan dengan garis mendatar (-).

Contoh :

الشَّمْسُ : *al-syamsu* (bukan *asy-syamsu*)

الزَّلْزَلَةُ : *al-zalزالah* (*az-zalزالah*)

الفَلْسَفَةُ : *al-falsafah*

الْبِلَادُ : *al-bilaadu*

## 7. Hamzah

Aturan transliterasi huruf hamzah menjadi apostrof (‘) hanya berlaku bagi hamzah yang terletak di tengah dan akhir kata. Namun, bila hamzah terletak di awal kata, ia tidak dilambangkan, karena dalam tulisan Arab ia berupa alif.

Contoh :

تَأْمُرُونَ : *ta'muruuna*

النَّوْعُ : *al-nau'*

شَيْءٌ : *syai'un*

أَمْرٌ : *umirtu*

### **8. Penulisan Kata Bahasa Arab Yang Lazim Digunakan Dalam Bahasa Indonesia**

Kata, istilah atau kalimat Arab yang ditransliterasi adalah kata, istilah atau kalimat yang belum dibakukan dalam Bahasa Indonesia. Kata, istilah atau kalimat yang sudah lazim dan telah menjadi bagian dari perbendaharaan bahasa Indonesia, atau sering ditulis dalam tulisan Bahasa Indonesia, atau lazim digunakan dalam dunia akademik tertentu, tidak lagi ditulis menurut cara transliterasi di atas. Misalnya, kata Al-Qur'an (dari *Al-Qur'an*), al-hamdulillah, dan munaqasyah. Namun, bila kata-kata tersebut menjadi bagian dari satu rangkaian teks Arab, maka harus ditransliterasi secara utuh. Contoh :

*Fizilaal Al-Qur'an*

*Al-Sunnah qabl al-tadwin*

### **9. Lafz al- Jalaalah (الله)**

Kata "Allah" yang didahului partikel seperti huruf *jar* dan huruf lainnya atau berkedudukan sebagai *mudaafilaih* (frasa nominal), ditransliterasi tanpa huruf hamzah.

Contoh :

دِينُ اللَّهِ *diinullah* بِاللَّهِ *billaah*



Adapun taamarbuutah di akhir kata yang disandarkan kepada *lafz al-jalaalah*, ditransliterasi dengan huruf [t].

Contoh :

*hum fi rahmatillaah.*

#### **10. Huruf Kapital**

Walau sistem tulisan Arab tidak mengenal huruf capital (*All Caps*), dalam transliterasinya huruf-huruf tersebut dikenai ketentuan tentang penggunaan huruf capital berdasarkan pedoman ajaran Bahasa Indonesia yang berlaku (EYD). Huruf kapital, misalnya, digunakan untuk menuliskan huruf awal nama diri (orang, tempat, bulan) dan huruf pertama pada permulaan kalimat. Bila nama diri didahului oleh kata sandang (al-), maka yang ditulis dengan huruf kapital tetap huruf awal nama diri tersebut, bukan huruf awal kata sandangnya. Jika terletak pada awal kalimat, maka huruf A dari kata sandang tersebut menggunakan huruf capital (Al-). Ketentuan yang sama juga berlaku untuk huruf awal dari judul referensi yang didahului oleh kata sandang al-, baik ketika ia ditulis dalam teks maupun dalam catatan rujukan (CK, DP, CDK, dan DR). contoh:

*Wa ma muhammadun illaa rasul*

*Inna awwala baitin wudi' alinnasi lallazii bi bakkata mubarakan*

*Syahrul ramadan al-lazii unzila fih al-Qur'a*

Nazir al-Din al-Tusi

Abu Nasr al- Farabi

Al-Gazali

### Al-Munqiz min al-Dalal

Jika nama resmi seseorang menggunakan kata ibnu (anak dari) dan Abu (bapak dari) sebagai nama kedua terakhirnya, maka kedua nama terakhir itu harus disebutkan sebagai nama akhir dalam daftar pustaka atau daftar referensi. Contoh:

Abu Al-Wafid Mummad Ibn Rusyd, ditulis menjadi: Ibnu Rusyd, Abu Al-Walid Muhammad (bukan : rusyd, abu al-walid Muhammad ibnu)  
 Nasr Hamid Abu Zaid, ditulis menjadi: Abu Zaid, Nasr Hamid (bukan: Zaid, Nasr Hamid Abu)

### **B. Daftar Singkatan**

Beberapa singkatan yang dilakukan adalah :

- swt. = *subhanallahu wata'ala*  
 saw. = *sallallahu 'alaihi wasallam*  
 r.a = *radiallahu 'anhu*  
 H = Hijriah  
 M = Masehi  
 QS/4 = QS Al-Baqarah/2:4 atau QS Al-Imran/3:4  
 HR = Hadis Riwayat

## ABSTRAK

**Nama : Ayu Anugrah**  
**Nim : 50700114048**  
**Fak/jur : Dakwah dan Komunikasi/Ilmu komunikasi**  
**Judul : Komunikasi Antarpribadi Guru dalam Membina Kemampuan Komunikasi Siswa Tunanetra di Sekolah Luar Biasa Yukartuni Makassar**

---

Tujuan dari penelitian ini adalah untuk mengetahui bentuk komunikasi antarpribadi guru dalam membina kemampuan komunikasi siswa tunanetra dan faktor-faktor yang mendukung dan menghambat komunikasi antarpribadi guru dalam membina kemampuan komunikasi siswa tunanetra di Sekolah Luar Biasa Yukartuni Makassar.

Metode yang digunakan dalam penelitian ini adalah menggunakan jenis penelitian kualitatif dengan pendekatan komunikasi menurut Richard L. Weaver. Teknik pengumpulan data dilakukan dengan observasi, wawancara dan dokumentasi. Analisis data yang digunakan adalah reduksi data, display data dan penarikan kesimpulan.

Hasil penelitian menunjukkan bahwa Bentuk-bentuk komunikasi interpersonal yang digunakan oleh guru dalam membina kemampuan komunikasi siswa yaitu komunikasi verbal dan non verbal dan komunikasi diadik dan komunikasi kelompok kecil. Dengan komunikasi verbal siswa tunanetra dapat menulis huruf braille dan menyimak melalui pendengaran. sentuhan merupakan komunikasi nonverbal yang digunakan tunanetra untuk berinteraksi. Begitupun dengan peran pembina dalam mengajar disekolah dan memberi motivasi melalui komunikasi diadik. dan dengan komunikasi kelompok kecil guru mengadakan orientasi, mobilitas sosial dan komunikasi untuk membina kemampuan siswa tunanetra. Faktor pendukung dalam membina kemampuan komunikasi siswa yaitu dengan adanya alat perekam suara yang dimiliki oleh siswa dan guru yang bersifat humoris saat mengajar. Sedangkan faktor penghambatnya yaitu hambatan fisik tunanetra dan kurang efektifnya proses mengajar.

Implikasi penelitian ini adalah proses rekrutmen guru mempertimbangkan latar belakang pendidik yang relevan dengan profesi guru luar biasa. Adanya monitoring dan evaluasi terhadap proses belajar mengajar agar tercipta situasi belajar yang kondusif dan siswa dapat lebih mengembangkan diri lebih baik dari segi kognitif maupun lainnya.

# BAB I

## PENDAHULUAN

### *A. Latar Belakang Masalah*

Manusia merupakan makhluk sosial. Sebagai makhluk sosial, manusia senantiasa ingin berhubungan dengan manusia lainnya. Ia ingin mengetahui lingkungan sekitarnya dan peristiwa yang terjadi dalam dirinya. Dalam hal ini, interaksi sosial mendorong terjadinya komunikasi dalam kehidupan manusia..

Dalam kehidupan sehari-hari komunikasi menjadi perwujudan dalam berlangsungnya interaksi sosial. Interaksi sosial merupakan hubungan-hubungan sosial yang dinamis yang menyangkut hubungan antara orang, orang-perorangan, antara kelompok-kelompok manusia, maupun antara orang perorangan dengan kelompok manusia.<sup>1</sup> Sementara komunikasi yaitu seseorang memberikan tafsiran pada perilaku orang lain (yang berwujud pembicaraan, gerak-gerak badaniah atau sikap), perasaan-perasaan apa yang ingin disampaikan oleh orang tersebut. Orang yang bersangkutan kemudian memberikan reaksi terhadap perasaan yang ingin disampaikan oleh orang tersebut.<sup>2</sup> Orang lain memberikan reaksi terhadap perasaan yang ingin disampaikan merupakan umpan balik (feedback) dan interaksi terjadi karena adanya proses komunikasi tersebut.

Komunikasi interpersonal adalah komunikasi yang dilakukan dengan akrab dan sangat mengenal orang-orang yang terlibat didalamnya. Ia berlangsung dalam skala jumlah orang-orang yang didalamnya terbatas dan kecil, yang mana diantaranya

---

<sup>1</sup> Soerjono Soekanto dan Budi Sulistyowati, *Sosiologi Suatu Pengantar*, (Cet. 45; Jakarta: Rajawali Pers, 2013), h. 60.

<sup>2</sup> Soerjono Soekanto dan Budi Sulistyowati, *Sosiologi Suatu Pengantar*, h.60.

lebih saling kenal-mengenal. Oleh sebab itulah, komunikasi antarpribadi dianggap yang paling efektif dalam mengubah sikap, pendapat atau perilaku manusia.<sup>3</sup>

Setiap lembaga pendidikan membutuhkan dan melakukan komunikasi. Setiap lembaga pendidikan sekaligus merupakan sebetulnya organisasi, karena didalamnya terdapat dua orang atau lebih yang memiliki tujuan yang jelas.<sup>4</sup>

Di Indonesia sekolah untuk anak-anak yang berkebutuhan khusus dibedakan dengan anak normal pada umumnya. Anak berkebutuhan khusus dapat bersekolah di sekolah luar biasa yang pada umumnya dibedakan dalam bentuk TKLB, sekolah dasar (SDLB), sekolah menengah pertama (SMPLB) dan sekolah menengah atas (SMALB). Sekolah luar biasa dapat di golongkan menjadi SLB A untuk penyandang tunanetra, SLB B untuk penyandang tunarungu, SLB C untuk penyandang tunagrahita dan SLB D untuk penyandang tunadaksa.

Salah satu lembaga pendidikan yang ada di kota Makassar adalah Sekolah Luar Biasa Yukartuni di Kelurahan Tamangapa, Kecamatan Manggala Kota Makassar. sekolah ini gratis bagi setiap anak yang berkebutuhan khusus yang ingin masuk untuk menuntut ilmu. Yayasan ini didirikan oleh A. Usman Hafid. S pada tahun 1986. Sekolah Luar Biasa Yukartuni memiliki 56 siswa berkebutuhan khusus dan 47 siswa tunanetra. Sementara guru berjumlah 10 orang yang 3 diantaranya merupakan guru sekaligus Pembina asrama. Sekolah ini dinaungi oleh dinas pendidikan, dan memiliki asrama yang dinaungi oleh dinas sosial. Dengan adanya asrama maka siswa lebih memiliki waktu untuk dapat dibina atau dididik.

---

<sup>3</sup> Silfia Hanani, *Komunikasi Antarpribadi Teori dan Praktik* (Yogyakarta: Ar-Ruz Media, 2017), h.16.

<sup>4</sup> Edi Harapan dan Syarwani Ahmad, *Komunikasi Antarpribadi Perilaku Insani dalam Organisasi Pendidikan* (Jakarta: Rajawali Pers, 2016), h. 8.

Anak yang dapat dikategorikan berkebutuhan khusus dapat dikelompokkan menjadi tiga yaitu anak dengan gangguan fisik, anak dengan gangguan emosi dan perilaku dan anak dengan gangguan intelektual. Anak berkebutuhan khusus pada umumnya memiliki hambatan dalam berkomunikasi dengan lingkungannya sebab mereka memiliki keterbatasan misalnya dalam hal pendengaran, penglihatan, berbicara, berinteraksi, ataupun dari segi intelektual. Oleh sebab itu mereka perlu pendidikan yang secara khusus.

Pendidikan adalah hal yang penting bagi kehidupan seseorang baik dimasa sekarang ataupun dimasa yang akan datang. Pendidikan memberi banyak pengetahuan atau informasi yang akan membuat hidup, perilaku dan interaksi sosial seseorang semakin baik. Semua orang berhak mendapatkan pendidikan yang layak, begitupun dengan anak berkebutuhan khusus walaupun ia berbeda dengan anak normal pada umumnya.

Interaksi sosial di sekolah memiliki peranan yang penting dalam proses pembelajaran, selain itu sekolah merupakan lembaga pendidikan yang pada umumnya bertujuan untuk mengubah tingkah laku peserta didik. Jadi peran guru sebagai pendidik sangatlah penting. Pembelajaran terhadap siswa yang berkebutuhan khusus yang disiapkan oleh para guru di sekolah, ditunjukkan agar siswa mampu untuk berkomunikasi dengan baik.

Membina siswa yang berkebutuhan khusus tidaklah mudah karena seorang guru harus mempunyai strategi dan kemampuan, baik dalam memberikan pemahaman akan pelajaran, maupun mengajarnya dalam berkomunikasi.

Sekolah Luar Biasa Yukartini memiliki siswa gabungan dari tunanetra, tunarungu, tunagrahita dan tunadaksa. Sekolah ini adalah naungan dari yayasan usaha

karya tunanetra. Maka dari itu peneliti ingin mengetahui bagaimana komunikasi interpersonal guru dalam membina kemampuan komunikasi siswa tunanetra di Sekolah Luar biasa Yukartuni Makassar.

## ***B. Fokus Penelitian dan Deskripsi Fokus***

### **1. Fokus penelitian**

Penelitian ini berjudul "Komunikasi antarpribadi guru dalam membina kemampuan komunikasi siswa Tunanetra di Sekolah Luar Biasa Yukartuni Makassar. Penelitian ini adalah penelitian lapangan dengan jenis penelitian kualitatif. Maka penelitian ini akan difokuskan pada bagaimana bentuk komunikasi antarpribadi guru dalam membina kemampuan komunikasi siswa berkebutuhan khusus serta faktor-faktor pendukung dan penghambat komunikasi antarpribadi guru dalam membina kemampuan komunikasi siswa tunanetra di Sekolah Luar Biasa Yukartuni Makassar.

### **2. Deskripsi Fokus**

Untuk menghindari terjadinya kekeliruan penafsiran pembaca terhadap fokus penelitian, peneliti menguraikan secara terperinci dalam judul skripsi antara lain:

#### **a. Komunikasi antarpribadi**

Komunikasi antarpribadi yang dimaksudkan adalah bentuk dari komunikasi yang terjalin antara guru dan siswa berkebutuhan khusus di Sekolah Luar Biasa Yukartuni Makassar.

b. Guru dan Siswa Tunanetra

Guru yang dimaksud dalam penelitian ini adalah guru yang mengajar sekaligus membina di asrama dan begitupula Siswa Tunanetra yang ada di Sekolah Luar Biasa Yukartuni baik yang menetap di asrama maupun yang tidak menetap.

**C. Rumusan Masalah**

Berdasarkan uraian diatas, maka peneliti merumuskan masalah sebagai berikut:

1. Bagaimana bentuk komunikasi antarpribadi guru dalam membina kemampuan komunikasi siswa tunanetra di Sekolah Luar Biasa Yukartuni Makassar?
2. Faktor-faktor apa yang mendukung dan menghambat komunikasi antarpribadi guru dalam membina kemampuan komunikasi siswa tunanetra di Sekolah Luar Biasa Yukartuni Makassar?

**D. Kajian Pustaka/ Penelitian terdahulu**

Pada bagian ini akan disebutkan beberapa penelitian sebelumnya yang ada hubungannya dengan penelitian yang akan dilakukan, semua itu untuk menunjukkan bahwa pokok masalah yang akan diteliti dan dibahas belum pernah diteliti atau dibahas sebelumnya. Atas dasar itu beberapa penelitian terdahulu dianggap perlu untuk dihadirkan. Penelitian sebelumnya yaitu:



1. Indasari “Strategi Komunikasi Interpersonal Pendidik dan Peserta didik dalam Proses Belajar di SMP Luar Biasa Yayasan Pembinaan Anak Cacat (YPAC) Makassar”

Penelitian mahasiswa jurusan Ilmu Komunikasi Fakultas Dakwah dan Komunikasi Universitas Islam Negeri Alauddin, tujuan dari penelitian ini adalah untuk mengetahui bagaimana strategi komunikasi interpersonal pendidik dan peserta didik dalam proses belajar di SMP luar biasa Yayasan Pembinaan Anak cacat serta faktor-faktor apa saja yang mendukung dan menghambat proses komunikasi interpersonal pendidik dan peserta didik dalam proses belajar di SMP Luar Biasa Yayasan Pembinaan anak cacat di Makassar. Semua itu dilakukan dengan menggunakan teori Interaksi Simbolik dengan pendekatan kualitatif. Metode yang digunakan dalam penelitian ini adalah menggunakan jenis penelitian kualitatif dengan pendekatan komunikasi dan pendekatan psikologis dan teknik pengumpulan data dilakukan dengan reduksi data, display data, analisis perbandingan dan penarikan kesimpulan. Hasil penelitian menunjukkan bahwa strategi komunikasi interpersonal pendidik dan peserta didik di SMP luar biasa Yayasan Pembinaan Anak Cacat Makassar diterapkan dalam bentuk komunikasi non verbal dan verbal, adapun faktor-faktor pendukung dalam penerapan komunikasi interpersonal pendidik dan peserta didik di SMP Luar Biasa Yayasan Pembinaan Anak Cacat Makassar adalah memotivasi peserta didik dan memberikan pujian-pujian yang bisa membangkitkan semangat anak untuk belajar dan faktor penghambat yaitu kurangnya ruang kelas dan tenaga pendidik, gangguan yang dimiliki peserta didik, serta sarana dan prasarana yang kurang memadai.

2. Hardianti Lestari “Strategi Komunikasi Antarpribadi Pendidik pada Peserta Didik Tunarungu SMALB di SLB Negeri Kabupaten Wajo”

Penelitian mahasiswa jurusan Komunikasi Penyiaran Islam Fakultas Dakwah dan Komunikasi Universitas Islam Negeri Alauddin Makassar. Tujuan penelitian ini adalah untuk mengetahui strategi komunikasi antarpribadi pendidik pada peserta didik tunarungu SMALB di SLB Negeri Kabupaten Wajo serta faktor-faktor yang mendukung dan menghambat proses komunikasi antarpribadi pendidik pada peserta didik tunarungu SMALB di SLB Kabupaten Wajo. Jenis penelitian yang digunakan adalah jenis penelitian kualitatif dengan menggunakan pendekatan komunikasi, pendekatan sosiologi dan pendekatan psikologi. Adapun sumber data penelitian ini adalah kepala sekolah dan guru tunarungu. Selanjutnya pengumpulan data dilakukan melalui observasi, wawancara dan dokumentasi. Analisis data yang dilakukan dengan reduksi data, penyajian data, analisis perbandingan dan penarikan kesimpulan. Hasil penelitian menunjukkan bahwa strategi komunikasi antarpribadi pendidik pada peserta didik tunarungu SMALB di SLB Negeri Kabupaten Wajo diterapkan dalam bentuk strategi komunikasi total, komunikasi verbal dan non verbal, serta komunikasi diadik. Adapun faktor pendukung strategi komunikasi antarpribadi pendidik pada peserta didik SMALB di SLB Negeri Kabupaten Wajo adalah pendidik memotivasi peserta didik dan memberikan kasih sayang serta faktor lainnya dalam proses pembelajaran yaitu media pembelajaran, alat peraga dan bahan ajar. Sedangkan faktor penghambat yaitu, kurangnya tenaga pendidik serta kurangnya kelas dan alat pendengaran yang tidak ada.

3. Nindi Pratiwi “Pola Komunikasi Interpersonal Guru dengan Siswa dalam Membentuk Kemandirian Siswa Sekolah Luar Biasa Pondok Kasih Medan”

Penelitian mahasiswa dari jurusan Ilmu Komunikasi Fakultas Ilmu Sosial dan Ilmu Politik Universitas Medan Area. Tujuan dari penelitian adalah untuk mengetahui bagaimana pola komunikasi interpersonal yang terjadi antara guru dengan siswa dalam membentuk kemandirian dalam bina diri, mengembangkan keterampilan dalam membuat suatu karya seni, serta meningkatkan rasa percaya diri dalam menyesuaikan diri dalam lingkungan sekolah, maupun lingkungan masyarakat. Dalam hal ini peneliti melihat bagaimana pola komunikasi yang digunakan oleh guru dalam membentuk kemandirian pada anak tunagrahita. Metode penelitian yang digunakan adalah pendekatan kualitatif, yaitu menjelaskan fenomena dengan mengumpulkan data-data kemudian dianalisa untuk memperoleh suatu kesimpulan. Penelitian dilakukan dengan cara observasi langsung dan wawancara mendalam pada 3 guru kelas siswa tunagrahita sebagai narasumber penelitian. Dari hasil penelitian dapat dikatakan bahwa pola komunikasi yang digunakan oleh guru adalah pola komunikasi primer yang menggunakan bahasa lisan yang disertai dengan kalimat perintah dan metode redundan atau repetisi (pengulangan). Pola komunikasi tersebut sangat efektif dalam membentuk kemandirian siswa tunagrahita.

Untuk penggambaran secara terperinci tentang penelitian terdahulu dengan penelitian sekarang, maka penulis memuatnya dalam bentuk tabel yaitu sebagai berikut:

**Tabel 1.1**  
**Perbandingan penelitian terdahulu**

No	Nama Penelitian/Judul Skripsi	Perbedaan penelitian	
		Penelitian terdahulu	Penelitian akan datang
1	Indasari /Strategi Komunikasi Interpersonal pendidik dan peserta didik dalam Proses Belajar di SMP Luar Biasa Yayasan Pembinaan Anak Cacat (YPAC) Makassar	Fokus penelitian pada strategi komunikasi interpersonal pendidik dan peserta didik dalam proses belajar.  Tempat penelitian SMP Luar biasa yayasan pembinaan anak cacat kota Makassar	Fokus penelitian pada komunikasi interpersonal guru dalam membina kemampuan komunikasi siswa tunanetra  Tempat penelitian di Sekolah Luar Biasa Yukartuni
2	Hardianti Lestari /strategi komunikasi antarpribadi pendidik pada peserta didik Tunarungu SMALB di SLB Negeri Kabupaten Wajo	Fokus penelitian pada strategi komunikasi interpersonal dan faktor pendukung dan penghambat komunikasi antarpribadi pendidik dan peserta didik.	Fokus penelitian pada komunikasi interpersonal guru dalam membina kemampuan komunikasi siswa tunanetra  Tempat penelitian di Sekolah Luar Biasa Yukartuni
3	Nindi Pratiwi “Pola Komunikasi Interpersonal Guru dengan siswa dalam membentuk Kemandirian Siswa Sekolah Luar Biasa Pondok Kasih Medan	fokus penelitian pada pola komunikasi interpersonal yang dilakukan oleh guru dalam membentuk kemandirian dalam bina diri seperti: makan, mandi, memakai baju bahkan, memakai dan menempatkan sepatu pada rak sepatu yang	Fokus penelitian pada strategi komunikasi interpersonal guru dalam membina kemampuan komunikasi siswa tunanetra  Tempat penelitian di Sekolah Luar Biasa Yukartuni

		<p>telah disediakan, mengembangkan keterampilan untuk meningkatkan potensi siswa tunagrahita dengan membekali siswa tunagrahita keahlian khusus dibagian tertentu, seperti: membuat suatu karya seni, serta meningkatkan kepercayaan diri pada siswa tunagrahita, agar para siswa tunagrahita memiliki sifat positif agar mampu menyesuaikan diri dengan lingkungan baru, masyarakat umum, ataupun bersosialisasi dengan lingkungan sekolah di SLB pondok kasih medan</p>	
--	--	---	--

Sumber Olahan Peneliti, 2018

### ***E. Tujuan Penelitian***

Berdasarkan uraian rumusan masalah diatas, maka penelitian ini bertujuan :

1. Untuk mengetahui bentuk-bentuk komunikasi antarpribadi guru dalam membina kemampuan komunikasi siswa tunanetra di Sekolah Luar Biasa Yukartuni Makassar.
2. Untuk mengetahui faktor faktor pendukung dan penghambat komunikasi antarpribadi guru dalam membina kemampuan komunikasi pada siswa Tunanetra di Sekolah luar biasa Yukartuni Makassar.

## ***F. Kegunaan Penelitian***

### 1. Kegunaan Teoritis

- a) Secara teoretis penelitian ini diharapkan dapat menjadi bahan informasi bagi pembaca dan menjadi referensi bagi peneliti lain.
- b) Menambah keragaman dalam penelitian komunikasi pada studi ilmu komunikasi, khususnya tentang komunikasi interpersonal.

### 2. Kegunaan Praktis

- a) Secara praktis, hasil penelitian ini diharapkan mampu mendeskripsikan pentingnya komunikasi antarpribadi guru terhadap siswa, terkhusus untuk siswa-siswi yang berkebutuhan khusus.
- b) Penelitian ini juga diharapkan dapat bermanfaat bagi Yayasan Sekolah Luar Biasa Yukartuni Makassar.

## BAB II

### TINJAUAN TEORETIS

#### A. Komunikasi Interpersonal

##### 1. Pengertian Komunikasi

Kata atau istilah komunikasi (bahasa Inggris *communication*) berasal dari bahasa Latin "*communicatus*" yang berarti "berbagi" atau "menjadi milik bersama." Dengan demikian, kata komunikasi menurut kamus bahasa mengacu pada suatu upaya yang bertujuan untuk mencapai kebersamaan. Menurut Webster New Collegiate Dictionary dijelaskan bahwa komunikasi adalah suatu proses pertukaran informasi diantara individu melalui sistem lambang-lambang, tanda-tanda atau tingkah laku.<sup>5</sup> Adapun Definisi komunikasi menurut para ahli yang dikutip dalam buku Anshar Akil semakin banyak dan beragam, antara lain:

- a) Menurut Hovland, komunikasi adalah proses seseorang (komunikator) menyampaikan stimulus (biasanya dalam bentuk kata-kata) dengan tujuan mengubah atau membentuk perilaku khalayak.
- b) Menurut Lasswell, komunikasi adalah "siapa", "mengatakan apa", "dengan saluran apa" kepada siapa dan dengan akibat atau hasil apa (*who? says what? in which channel? to whom? with what effect?*)
- c) Menurut Weaver (1949), komunikasi adalah seluruh prosedur melalui mana pikiran seseorang dapat mempengaruhi pikiran orang lainnya.
- d) Em Griffin, memberi definisi "*communication is the relational process of creating and interpreting messages that elicit a response*" (komunikasi adalah proses relasional dari penciptaan dan penafsiran pesan yang memperoleh tanggapan).
- e) Julian T. Wood mendefinisikan "*Communication is a systemic process in which people interact with and through symbols to create and interpret meanings*" (komunikasi adalah proses sistematis dimana orang-orang berinteraksi dengan dan melalui symbol-simbol untuk menciptakan dan menafsirkan tanda-tanda).

---

<sup>5</sup> Marhaeni Fajar, *Ilmu Komunikasi Teori dan Praktek*, (Cet.1; Yogyakarta: Graha Ilmu, 2009), h.27.

- f) Sandjaja dkk menyimpulkan komunikasi adalah suatu proses pembentukan, penyampaian, penerimaan, dan pengolahan pesan yang terjadi di dalam diri seseorang dan atau diantara dua orang atau lebih dengan tujuan tertentu.<sup>6</sup>

Komunikasi memiliki beberapa bentuk yaitu komunikasi verbal dan non verbal adapun penjelasannya sebagai berikut:

a. Komunikasi Nonverbal

Komunikasi non verbal merupakan proses transmisi pesan tanpa pengucapan kata-kata, kadang-kadang disebut bahasa tubuh (*body language*), pesan dapat dikomunikasikan melalui ekspresi wajah, gerak tubuh (*gesture*), tatapan (*gaze*) dan postur tubuh (*posture*), termasuk objek artefak di sekitar kita meliputi pakaian, gaya rambut, perhiasan, sepatu dan alat peraga lain, bahkan symbol infografis pada arsitektur, fitur prosodi dalam pidato seperti intonasi, fitur paralinguistic, ketika terdengar dalam percakapan seperti kualitas suara, emosi dan gaya bicara, semuanya menjadi pesan tentang siapa diri atau pribadi seseorang. Ada lima fungsi penting isyarat komunikasi nonverbal yaitu :

- a) Pengulangan yaitu mengulang pesan yang telah disampaikan secara lisan agar memperkuat maksud pesan tersebut.
- b) Kontradiksi yaitu menjelaskan maksud yang bertentangan dengan pesan yang telah disampaikan.
- c) Melengkapi yaitu menambah pesan verbal agar dapat meningkatkan dampak dari pesan yang telah disampaikan.
- d) Substitusi adalah pengganti pesan lisan untuk lebih memperjelas pesan yang telah disampaikan.
- e) Aksen yaitu menekankan kata-kata tertentu.<sup>7</sup>

---

<sup>6</sup> Muhammad Anshar Akil, *Ilmu Komunikasi Konstruksi, Proses, Level Komunikasi Kontemporer* (Makassar: Alauddin University press, 2012),h. 28.



Perlu diketahui bahwa komunikasi nonverbal mempunyai dampak yang sangat besar pada setiap jenis relasi yang kita bangun, baik secara pribadi maupun professional. Ada beberapa jenis komunikasi nonverbal yaitu:

- a) Ekspresi wajah yaitu wajah manusia sangat ekspresif, mampu mengomunikasikan emosi yang tak terhitung jumlahnya. Meskipun demikian ada sejumlah ekspresi yang bersifat universal, terlepas dari budaya, seperti wajah karena kesedihan, bahagia dan lain-lain
- b) Gerakan tubuh dan postur tubuh yaitu seperti cara bergerak, duduk atau berdiri mengomunikasikan banyak informasi kepada orang lain.
- c) Gerakan anggota tubuh merupakan bagian penting dari kebiasaan setiap orang sehari-hari. Arti dan makna gerakan anggota tubuh sangat bervariasi dari satu budaya ke budaya lain.
- d) Kontak mata yaitu indera penglihatan yang sangat penting dalam menjaga aliran percakapan, serta untuk mengukur respon orang lain.
- e) Menyentuh adalah bagian terbesar dari komunikasi nonverbal yang sering kita lakukan kepada orang lain seperti jabat tangan.
- f) Ruang yaitu semua orang membutuhkan ruang fisik, meskipun dapat bervariasi tergantung pada budaya, situasi dan kedekatan hubungan antarpersonal.
- g) Suara yaitu nada suara seseorang seperti volume, *pitch*, infleksi, ritme dan mempunyai daya berkomunikasi yang jauh melampaui kata-kata.<sup>8</sup>

---

<sup>7</sup> Alo Liliweri, *Komunikasi Antarpribadi*, (Cet. 1 Jakarta: Kencana Prenada Media Grup, 2015),h. 478

<sup>8</sup> Alo Liliweri, *Komunikasi Antarpribadi*, (Cet. 1 Jakarta: Kencana Prenada Media Grup, 2015),h. 480

## 2. Komunikasi Verbal

Komunikasi verbal adalah komunikasi yang menggunakan kata-kata, baik itu lisan maupun tertulis. Komunikasi ini paling banyak dipakai antarmanusia. Melalui kata-kata, mereka mengungkapkan perasaan, emosi, pemikiran, gagasan atau maksud mereka, menyampaikan fakta data, dan informasi serta menjelaskannya, saling bertukar perasaan, pemikiran, saling berdebat dan bertengkar.<sup>9</sup> Dalam komunikasi verbal bahasa sangat berperan penting.

Menurut Larry L. Barker dalam Deddy Mulyana bahasa memiliki tiga fungsi yaitu penamaan (*naming* atau *labeling*), interaksi dan transmisi informasi. Penamaan atau penjulukan merujuk pada usaha mengidentifikasi objek, tindakan, atau orang dengan menyebut namanya sehingga dapat dirujuk dalam komunikasi. Melalui bahasa seseorang dapat mempelajari apa saja yang menarik minatnya. Fungsi interaksi menurut Barker, menekankan berbagai gagasan dan emosi yang dapat mengundang simpati atau pengertian atau kemarahan dan kebingungan. Fungsi interaksi yakni sebagai sarana untuk berhubungan dengan orang lain, sebenarnya banyak berkaitan dengan fungsi-fungsi komunikasi yaitu sosial dan instrumental yang mengatakan bahwa bahwa menungkingkan kita bergaul dengan orang lain untuk kesenangan kita dan mempengaruhi mereka untuk mencapai tujuan kita. Fungsi transmisi yaitu melalui bahasa informasi dapat disampaikan dengan orang lain ketika seseorang menerima informasi baik secara langsung ataupun tidak langsung misalnya melalui media.<sup>10</sup> Dalam komunikasi non verbal terbagi menjadi dua yaitu komunikasi lisan dan tulisan adapun penjelasannya sebagai berikut:

---

<sup>9</sup> Agus M. Hardjana, *Komunikasi Intrapersonal dan Interrpersonal*, (Yogyakarta: Kansius, 2003),h.22

<sup>10</sup> Deddy Mulyana, *Ilmu Komunikasi Suatu Pengantar*, (Bandung: PT Remaja Rosadakarya, 2014),h. 267

### 1) Komunikasi tulisan

Komunikasi tulisan adalah suatu proses penyampaian pesan komunikasi dengan menggunakan kata-kata dalam bentuk tulisan. Komunikasi tulisan dapat berupa surat menyurat, sms, surat elektronik, dan lain sebagainya. Komunikasi tulisan dapat juga melalui naskah-naskah yang dapat menyampaikan informasi untuk masyarakat umum seperti surat kabar, majalah, dan buku-buku.

### 2) Komunikasi lisan

Komunikasi lisan ialah bentuk komunikasi dengan mengucapkan kata-kata secara lisan dan langsung kepada lawan bicaranya. Biasanya komunikasi lisan dapat melalui tatap muka dan bisa juga dengan tidak tatap muka. Menyimak dan berbicara juga merupakan ragam komunikasi lisan misalnya ada orang yang berperan sebagai pembicara atau komunikator dan ada pula yang bertindak sebagai penyimak atau komunikan.

## 3. Komunikasi Interpersonal

Komunikasi antarpribadi yang dimaksud disini ialah proses komunikasi yang berlangsung antara dua orang atau lebih secara tatap muka, seperti yang dinyatakan R. Wayne Pace bahwa “*interpersonal communication is communication involving two or more people in a face to face stting.*”<sup>11</sup>

Menurut sifatnya, komunikasi antarpribadi dapat dibedakan atas dua macam yakni komunikasi Diadik (*Dyadic Communication*) dan komunikasi kelompok (*small group communication*).

---

<sup>11</sup> Muhammad Anshar Akil, *Ilmu Komunikasi Konstruksi, proses, level komunikasi kontemporer* (Makassar: Alauddin University press, 2012),h.75

Komunikasi diadik merupakan komunikasi antarpribadi yang berlangsung antara dua orang yaitu seseorang sebagai komunikator yang menyampaikan pesan dan seorang lagi komunikan yang menerima pesan. Oleh karena itu perilaku komunikasinya dua orang maka dialog yang terjadi berlangsung secara intens. Komunikator memusatkan perhatiannya kepada diri komunikan itu.<sup>12</sup>

Komunikasi diadik ialah proses komunikasi yang berlangsung antara dua orang dalam situasi tatap muka. Komunikasi diadik menurut pace dapat dilakukan dalam tiga bentuk yakni percakapan, dialog, dan wawancara. Percakapan berlangsung dalam suasana yang bersahabat dan informal. Dialog berlangsung dalam situasi yang lebih intim, lebih dalam, dan lebih personal sedangkan wawancara sifatnya lebih serius yakni adanya pihak yang dominan pada posisi bertanya dan yang lainnya pada posisi menjawab.

Komunikasi kelompok kecil ialah proses komunikasi yang berlangsung antara tiga orang atau lebih secara tatap muka dimana anggota-anggotanya saling berinteraksi satu sama lainnya.

Komunikasi kelompok kecil oleh banyak kalangan dinilai sebagai tipe komunikasi antarpribadi karena: *pertama*, anggota-anggotanya terlibat dalam suatu proses komunikasi yang berlangsung secara tatap muka. *Kedua*, pembicaraan berlangsung secara terpotong-potong dimana semua peserta bisa berbicara dalam kedudukan yang sama, dengan kata lain tidak ada pembicara tunggal yang mendominasi situasi. *Ketiga*, sumber dan penerima sulit diidentifikasi. Dalam situasi seperti ini, semua anggota bisa berperan sebagai sumber dan juga sebagai penerima.

---

<sup>12</sup> Tita Novitasari, “Efektivitas Komunikasi Antarpribadi Orangtua dan anak dalam menanamkan pengetahuan bahasa daerah: Studi pada warga suku jawa samarinda” [http://ejournal.ilkom.fisipunmul.ac.id/site/wpcontent/uploads/2015/06/JURNAL%20TITA%203%20\(06-01-15-07-04-15\).pdf](http://ejournal.ilkom.fisipunmul.ac.id/site/wpcontent/uploads/2015/06/JURNAL%20TITA%203%20(06-01-15-07-04-15).pdf) (19 Oktober 2018),h.380

Oleh karena itu, pengaruhnya bisa bermacam-macam, misalnya si A bisa terpengaruh dari si B, dan si C bisa memengaruhi si B. proses komunikasi seperti ini biasanya banyak ditemukan dalam kelompok studi dan kelompok diskusi.<sup>13</sup>

Tidak ada batas yang menentukan secara tegas berapa besar jumlah anggota suatu kelompok kecil. Biasanya antara 2-3 orang, bahkan ada yang mengembangkan sampai 20-30 orang tetapi tidak lebih dari 50 orang.<sup>14</sup>

Berbeda dengan Richard L. Weaver II yang tidak memberikan definisi komunikasi antarpribadi melainkan menyebutkan karakteristik-karakteristik komunikasi antarpribadi. Menurutnya terdapat delapan karakteristik dalam komunikasi antarpribadi, yaitu:

- a. Melibatkan paling sedikit dua orang.

Menurut Weaver, komunikasi antarpribadi melibatkan tidak lebih dari dua individu yang dinamakan *a dyad*. Jumlah dua individu bukanlah jumlah yang sembarangan. Jumlah atau tiga *the triad* dapat dianggap sebagai kelompok yang terkecil. Apabila kita mendefinisikan komunikasi antarpribadi dalam arti jumlah orang yang terlibat, haruslah diingat bahwa komunikasi antarpribadi sebetulnya terjadi antara dua orang yang merupakan bagian dari kelompok yang lebih besar. Apabila dua orang dalam kelompok yang lebih besar sepakat mengenai hal tertentu atau sesuatu, maka kedua orang itu nyata-nyata terlibat dalam komunikasi antarpribadi.

---

<sup>13</sup> Muhammad Anshar Akil, *Ilmu Komunikasi Konstruksi, proses, level komunikasi kontemporer* (Makassar: Alauddin University press, 2012), h.75.

<sup>14</sup> Hafied Cangara., *Pengantar Ilmu Komunikasi* (Cet.2; Jakarta: Rajawali Pers, 2016), h. 36.

b. Adanya umpan balik atau *feedback*.

Umpan balik merupakan pesan yang dikirim kembali oleh penerima kepada pembicara. Dalam komunikasi antarpribadi hampir selalu melibatkan umpan balik langsung. Seringkali bersifat segera, nyata dan berkesinambungan. Hubungan yang langsung antara sumber dan penerima merupakan bentuk yang unik bagi komunikasi antarpribadi.

c. Tidak harus tatap muka.

Bagi komunikasi antarpribadi yang sudah terbentuk. Adanya saling pengertian antara dua individu, kehadiran fisik dalam berkomunikasi tidaklah terlalu penting. Misalnya interaksi antara dua sahabat kental, suami istri, bisa melalui email, bisa dengan bahasa isyarat kalau berada diruang terbuka tetapi masing-masing tidak berdekatan. Tetapi menurut Weaver bahwa komunikasi tanpa interaksi tatap muka tidaklah ideal walaupun tidak harus dalam komunikasi antarpribadi. Menurutnya kehilangan kontak langsung berarti kehilangan faktor utama dalam umpan balik, sarana penting untuk menyampaikan emosi menjadi hilang. Apabila anda ingin meningkatkan kualitas hubungan, bagaimana anda mengkomunikasikan keinginan ini tanpa kata-kata. Seringkali tatapan mata, anggukan kepala, dan senyuman merupakan faktor utama dan penting . bentuk idealnya memang adanya kehadiran fisik dalam berinteraksi secara antarpribadi, walaupun tanpa kehadiran fisik masih dimungkinkan.

d. Tidak harus bertujuan.

Komunikasi antarpribadi tidak harus selalu disengaja atau dengan kesadaran. Misalnya anda dapat mengetahui karena keseleo lidah bahwa orang itu telah berbohong kepada anda. Anda bisa saja mengetahui atau menyadari bahwa seseorang

yang didekat anda begitu gelisah terlihat dari kakinya yang selalu bergerak dan bergeser, berkata-kata penuh keraguan atau bereaksi secara gugup. Anda mungkin mengambil keputusan untuk tidak dekat-dekat dengan seseorang karena sifatnya yang kasar atau tindak-tanduknya yang tidak anda setuju. Orang-orang itu mungkin mengkomunikasikan segala sesuatunya itu tanpa sengaja atau sadar, tetapi apa yang dilakukannya itu merupakan pesan-pesan sebagai isyarat yang memengaruhi anda. Dengan kata lain, telah terjadi penyampaian pesan-pesan dan penginterpretasian pesan-pesan tersebut.

e. Menghasilkan beberapa pengaruh dan effect.

Untuk dianggap sebagai komunikasi antarpribadi yang benar maka sebuah pesan harus menghasilkan atau memiliki efek atau pengaruh itu tidak harus segera dan nyata, tetapi harus terjadi. Contoh komunikasi antarpribadi yang tidak menghasilkan efek misalnya, anda berbicara dengan seseorang yang lagi sibuk mengeringkan rambutnya dengan alat pengering rambut atau *hair dryer*. Hal yang sama, bila anda berbicara dengan orang yang lagi asik mendengarkan music melalui *stereo handphones*. Contoh diatas bukanlah komunikasi antarpribadi jika pesan-pesan yang anda sampaikan tidak diterima dan tidak menghasilkan efek

f. Tidak harus melibatkan atau menggunakan kata-kata.

Bahwa kita dapat berkomunikasi tanpa kata-kata seperti pada komunikasi nonverbal. Misalnya, seorang suami telah membuat kesepakatan dengan istrinya pada suatu pesta, kalau suaminya mengedipkan matanya sebagai suatu isyarat sudah waktunya untuk pulang. Suami tidak perlu berteriak atau memanggil istrinya, “mari kita pulang” pesan-pesan non verbal seperti menatap dan menyentuh atau membelai

kepada seorang anak atau kepada seorang kekasih memiliki makna yang jauh lebih besar daripada kata-kata.

g. Dipengaruhi oleh konteks.

Konteks adalah dimana pertemuan komunikasi terjadi termasuk apa yang mendahului dan mengikuti apa yang dikatakan. Konteks mempengaruhi harapan-harapan para partisipan, makna yang diperoleh para partisipan, dan perilaku mereka selanjutnya. Konteks meliputi jasmaniah, sosial, historis, psikologis, dan keadaan kultural yang mengelilingi peristiwa komunikasi.

h. Dipengaruhi oleh kegaduhan, atau noise.

Kegaduhan atau *noise* ialah setiap rangsangan atau stimulus yang mengganggu dalam proses pembuatan pesan. Kegaduhan atau kebisingan atau *noise* dapat bersifat eksternal, internal, atau semantik.<sup>15</sup>

Dan adapun tujuan komunikasi interpersonal sebagaimana yang dikemukakan oleh De Vito, yaitu sebagai berikut:

- a. Mempelajari secara lebih baik dunia luar, seperti berbagai objek, peristiwa, dan orang lain. Meskipun informasi tentang dunia luar itu dikenal melalui media massa, hal itu sering didiskusikan, dipelajari, diinternalisasi, melalui komunikasi interpersonal. Nilai-nilai, sistem kepercayaan, dan sikap tampaknya lebih dipengaruhi oleh pertemuan interpersonal daripada dipengaruhi media, bahkan sekolah. Oleh karena itu, komunikasi interpersonal memberikan peluang untuk belajar tentang diri sendiri. Hal itu menarik perhatian atau mengejutkan, bahkan berguna karena yang dibicarakan perasaan, pemikiran dan perilaku diri sendiri. melalui komunikasi

---

<sup>15</sup> Muhammad Budyatna, *Teori Komunikasi Atarpribadi*, (Cet 2 Jakarta: Prenada Media Grup, 2012),h.34



interpersonal, dapat mengevaluasi keadaan untuk dibandingkan dengan kondisi sosial orang lain. Cara ini menghasilkan *self-concept* yang semakin berkembang dan mendorong perluasan pengetahuan dan keterampilan yang pada akhirnya melakukan perubahan inovasi.

- b. Memelihara hubungan dan mengembangkan kedekatan atau keakraban. Melalui komunikasi interpersonal, adanya keinginan menjalin rasa cinta dan kasih sayang. Disamping mengurangi rasa kesepian atau rasa depresi, komunikasi interpersonal bertujuan membagi dan meningkatkan rasa bahagia yang pada akhirnya mengembangkan perasaan positif tentang diri sendiri.
- c. Memengaruhi sikap-sikap dan perilaku orang lain. Dalam kehidupan bermasyarakat, kita sering mengajak dan membujuk seseorang untuk menetapkan cara-cara tertentu yang lebih menguntungkan, untuk mendengarkan music atau isi suatu rekaman, untuk mengambil kursus tertentu untuk menggunakan obat atau ramuan tertentu, untuk bersama-sama terlibat dalam kegiatan dan sebagainya. Upaya memengaruhi pihak lain menjadi demikian penting bagi pengawas/pemilik kependidikan yang tugasnya melakukan pembinaan.
- d. Menghibur diri atau bermain. Kita bisa mendengarkan pelawak, pembicaraan dan musik. Kita juga bisa menghibur orang lain, mengutarakan lelucon, menceritakan kisah-kisah yang menarik. Tujuan demikian menjadi penting ketika orang sudah demikian serius dan beranjak stress dalam melaksanakan pekerjaan.<sup>16</sup>

---

<sup>16</sup> Suryanto. *Pengantar Ilmu Komunikasi* (Cet. 1; Bandung: CV Pustaka Setia, 2015),h. 120-121.

#### 4. Efektivitas komunikasi interpersonal

Pada hakikatnya komunikasi antarpribadi adalah komunikasi antara komunikator dan komunikan. Komunikasi ini paling efektif mengubah sikap, pendapat atau perilaku seseorang. Komunikasi antarpribadi bersifat dialogis artinya arus balik terjadi langsung. Komunikator dapat mengetahui tanggapan komunikan saat itu juga. Komunikator mengetahui secara pasti apakah komunikasinya positif, negative, berhasil atau tidak. Jika tidak berhasil maka komunikator dapat memberikan kesempatan untuk komunikan dapat bertanya seluas-luasnya. Menurut Kumar dalam Wiranto efektivitas komunikasi antarpribadi mempunyai lima ciri sebagai berikut:

- a. Keterbukaan adalah kemampuan menanggapi dengan senang hati informasi yang diterima di dalam menghadapi hubungan antarpribadi.
- b. Empati adalah merasakan apa yang dirasakan orang lain
- c. Dukungan yaitu situasi yang terbuka untuk mendukung komunikasi berlangsung efektif
- d. Rasa positif adalah seseorang harus memiliki perasaan positif terhadap dirinya, mendorong orang lain lebih aktif berpartisipasi dan menciptakan situasi komunikasi kondusif untuk interaksi yang efektif.
- e. Kesetaraan adalah pengakuan secara diam-diam bahwa kedua belah pihak menghargai, berguna, dan mempunyai sesuatu yang penting untuk disumbangkan.<sup>17</sup>

---

<sup>17</sup> Wiranto, *Pengantar Ilmu Komunikasi*. <https://books.google.co.id/books?id =9797327477> . (19 Oktober 2018).h. 36.

## **B. Faktor Penghambat dan pendukung komunikasi interpersonal**

Dalam komunikasi interpersonal dipengaruhi oleh beberapa faktor yang dapat mendukung atau malah menghambat keberhasilan komunikasi interpersonal tersebut. Faktor pendukung dan penghambat komunikasi interpersonal diuraikan sebagai berikut:

### **1. Faktor Pendukung**

Ada beberapa faktor yang mendukung keberhasilan komunikasi dilihat dari sudut komunikator, komunikan dan pesan sebagai berikut:

- a. Komunikator memiliki kredibilitas/kewibawaan yang tinggi, daya tarik fisik maupun non fisik yang mengandung simpati, cerdas dalam menganalisis suatu kondisi, memiliki integritas/keterpaduan antara ucapan dan tindakan, dapat dipercaya, mampu memahami situasi di lingkungan kerja, maupun mengendalikan emosi, memahami kondisi psikologis komunikan, bersikap supel, ramah dan tegas, serta mampu menyesuaikan diri dengan masyarakat dimana ia berbicara.
- b. Komunikan memiliki pengetahuan yang luas, memiliki kecerdasan menerima dan mencerna pesan, bersikap ramah, supel dan pandai bergaul, memahami dengan siapa ia berbicara, bersikap, bersahabat dengan komunikator.
- c. Pesan komunikasi dirancang dan disampaikan sedemikian rupa, disampaikan secara jelas sesuai kondisi dan situasi, lambing-lambang yang digunakan dapat dipahami oleh komunikator dan komunikan dan tidak menimbulkan multi interpretasi/penafsiran yang berlainan.

## 2. Faktor penghambat

Faktor-faktor yang dapat menghambat komunikasi adalah sebagai berikut:

- a. Komunikator gagap (hambatan biologis), komunikator tidak kredibel/tidak berwibawa dan kurang memahami karakteristik komunikan (tingkat pendidikan, usia, jenis kelamin, dan lain-lain) atau komunikator yang gugup (hambatan psikologis) perempuan tidak bersedia terbuka terhadap lawan bicaranya yang laki-laki(hambatan gender).
- b. Komunikan yang mengalami gangguan pendengaran (hambatan biologis), komunikan yang tidak berkonsentrasi dengan pembicaraan (hambatan psikologis), seorang perempuan akan tersipu malu jika membicarakan masalah seksual dengan seorang lelaki (hambatan gender).
- c. Komunikator dan komunikan kurang memahami latar belakang sosial budaya yang berlaku sehingga dapat melahirkan perbedaan persepsi
- d. Komunikan dan komunikator saling berprasangka buruk yang dapat mendorong kearah sikap apatis dan penolakan.
- e. Komunikasi berjalan satu arah dari komunikator ke komunikan secara terus menerus sehingga komunikan tidak memiliki kesempatan meminta penjelasan.
- f. Komunikasi hanya berupa penjelasan verbal/kata-kata sehingga membosankan
- g. Tidak digunakannya media yang tepat atau terdapat masalah pada teknologi komunikasi (*microphone, telephone, power point*, dan lain sebagainya).<sup>18</sup>

---

<sup>18</sup> Ngalimun, Ilmu Komunikasi Sebuah Pengantar Praktis (Yogyakarta: Pustaka Baru Press),h.74

#### D. Tinjauan Islam Mengenai Komunikasi Interpersonal

Komunikasi interpersonal adalah komunikasi yang berlangsung antara dua orang atau lebih secara tatap muka. Adapun ayat yang berkaitan dengan komunikasi interpersonal adalah sebagai berikut:

##### 1. Q.S An-Nisa/4:63

أُولَئِكَ الَّذِينَ يَعْلَمُ اللَّهُ مَا فِي قُلُوبِهِمْ فَأَعْرِضْ عَنْهُمْ وَعِظْهُمْ وَقُلْ لَهُمْ فِي أَنْفُسِهِمْ قَوْلًا

بَلِيغًا ﴿٦٣﴾

Terjemahnya:

mereka itu adalah orang-orang yang Allah mengetahui apa yang di dalam hati mereka. karena itu berpalinglah kamu dari mereka, dan berilah mereka pelajaran,<sup>19</sup> dan Katakanlah kepada mereka Perkataan yang berbekas pada jiwa mereka.

Pada surah An-Nisa ayat 63 terdapat kata baligan yang terdiri dari huruf Ba, Lam, dan Gain. Pakar bahasa menyatakan bahwa semua kata yang terdiri dari huruf tersebut mengandung arti sampainya sesuatu ke sesuatu yang lain.<sup>20</sup> Dalam buku tafsir Qurais Shihab juga mengatakan pakar-pakar sastra menekankan perlunya dipenuhi beberapa kriteria sehingga pesan dapat tersampaikan dengan baik yaitu:

- a. Tertampungnya seluruh pesan dalam kalimat yang disampaikan.
- b. Kalimatnya tidak bertele-tele tetapi tidak pula singkat sehingga mengaburkan pesan. Artinya kalimat tersebut cukup, tidak berlebihan atau kurang.

<sup>19</sup> Departemen Agama RI, *Al-Qur'an dan Terjemahannya* (Semarang: PT. Karya Toha Putra, 2009), h.77

<sup>20</sup> M. Quraish Shihab, *Tafsir Al-Misbah: Pesan, Kesan dan Keserasian Al-Quran*. (Jakarta: Lentera Hati, 2002)h. 468

- c. Kosakata yang merangkai kalimat tidak asing bagi pendengarnya dan pengetahuan lawan bicara., mudah diucapkan serta tidak “berat” terdengar.
- d. Kesesuaian kandungan dan gaya bahasa dengan sikap lawan bicara. Lawan bicara atau orang kedua tersebut boleh jadi sejak smula menolak pesan atau meragukannya atau boleh jadi telah meyakini sebelumnya atau belum memiliki ide sedikitpun tentang apa yang akan disampaikan.
- e. Kesesuaian dengan tata bahasa.<sup>21</sup>

Jadi seorang guru dalam menyampaikan pesan kepada siswanya harus menggunakan komunikasi yang baik seperti tidak bertele-tele, singkat tapi tidak mengurangi pesan yang ingin disampaikan, mudah dipahami, dan lain-lain. Hal ini agar pesan dapat sampai kepada komunikan dengan efektif.

## 2. Q.S An-Nisa/4:8-9

وَإِذَا حَضَرَ الْقِسْمَةَ أُولُو الْقُرْبَىٰ وَالْمَسْكِينُ فَارْزُقُوهُمْ مِنْهُ وَقُولُوا لَهُمْ قَوْلًا مَّعْرُوفًا ﴿٨﴾ وَلْيَخْشَ الَّذِينَ لَوْ تَرَكَوْا مِنْ خَلْفِهِمْ ذُرِّيَّةً ضِعَفًا خَافُوا عَلَيْهِمْ فَلْيَتَّقُوا اللَّهَ وَلْيَقُولُوا قَوْلًا سَدِيدًا ﴿٩﴾

Terjemahnya:

Dan apabila sewaktu pembagian itu hadir kerabat, anak yatim dan orang miskin, Maka berilah mereka dari harta itu (sekedarnya) dan ucapkanlah kepada mereka Perkataan yang baik. dan hendaklah takut kepada Allah orang-orang yang seandainya meninggalkan dibelakang mereka anak-anak yang lemah, yang mereka khawatir terhadap (kesejahteraan) mereka. oleh sebab itu hendaklah mereka bertakwa kepada Allah dan hendaklah mereka mengucapkan Perkataan yang benar.<sup>22</sup>

<sup>21</sup> M. Quraish Shihab, *Tafsir Al-Misbah: Pesan, Kesan dan Keserasian Al-Quran*. (Jakarta: Lentera Hati, 2002) h. 468

<sup>22</sup> Departemen Agama RI, *Al-Qur'an dan Terjemahannya* (Semarang: PT. Karya Toha Putra, 2009), h.77

Menurut Quraish Shihab kata *sadida* terdiri dari huruf sin, dan dal yang menurut pakar bahasa ibn faris, menunjuk kepada makna meruntuhkan sesuatu kemudian memperbaikinya. Ia juga berarti istiqomah/konsistensi. Kata ini juga digunakan untuk menunjuk kepada sasaran. Seorang yang menyampaikan sesuatu/ucapan yang benar dan mengena tepat pada sasarannya, dilukiskan dengan kata ini. Dengan demikian kata *sadid* dalam ayat diatas tidak sekedar berarti benar, sebagaimana terjemahan sementara penerjemah. Tetapi ia juga harus berarti tepat sasaran.<sup>23</sup>

Dalam menyampaikan pesan, seorang guru atau dalam hal ini komunikator mempunyai peranan yang penting dalam memengaruhi komunikan, jadi komunikator harus memiliki kemampuan dalam hal memilih sasaran dan menentukan tanggapan yang akan dicapai. Sebelum melakukan proses komunikasi komunikator harus memperhitungkan apakah komunikan dapat menangkap pesan yang disampaikan.

#### **E. Anak Berkebutuhan Khusus**

Anak berkebutuhan khusus adalah anak yang memerlukan penanganan khusus karena adanya gangguan perkembangan dan kelainan yang dialami anak. Berkaitan dengan istilah disability maka anak berkebutuhan khusus adalah anak yang memiliki keterbatasan disalah satu atau beberapa kemampuan baik itu bersifat fisik seperti tunanetra dan tunarungu, tunadaksa maupun bersifat psikologis seperti autism.

Pengertian lainnya bersinggungan dengan istilah tumbuh kembang normal dan abnormal. Pada anak berkebutuhan khusus bersifat abnormal, yaitu terdapat penundaan tumbuh kembang yang biasanya tampak diusia balita seperti baru bisa

---

<sup>23</sup> M. Quraish Shihab, *Tafsir Al-Misbah: Pesan, Kesan dan Keserasian Al-Quran*. (Jakarta: Lentera Hati, 2002)h. 338

berjalan di usia 3 tahun. Hal ini yang menjadi dasar anak tergolong berkebutuhan khusus yaitu ciri-ciri tumbuh kembang anak yang tidak muncul (*absent*) sesuai usia perkembangannya seperti belum mampu mengucapkan satu katapun diusia 3 tahun atau terdapat penyimpangan tumbuh kembang seperti perilaku *echolalia* atau membeo pada anak autis.<sup>24</sup> Adapun klasifikasi anak berkebutuhan khusus yaitu sebagai berikut:

1. Anak dengan gangguan fisik seperti tunanetra yang memiliki keterbatasan dalam penglihatan dan terbagi menjadi dua golongan yaitu buta total dan kemampuan melihat yang sangat rendah, tunarungu yang memiliki keterbatasan dari segi pendengaran baik yang kehilangan seluruh pendengarannya maupun hanya sebagian sehingga ia kurang mampu berkomunikasi secara verbal, dan tunadaksa adalah penyandang cacat yang terlihat pada kelainan bentuk tulang, otot dan sendi.
2. Anak dengan gangguan emosi dan perilaku seperti tunalaras yang mengalami kesulitan dalam penyesuaian diri terhadap lingkungannya. Tunawicara yang mengalami kelainan pada kelancaran berbicara. Dan anak Hiperaktif yang secara psikologis adalah gangguan tingkah laku yang tidak normal, disebabkan disfungsi neurologis dengan gejala utamanya tidak mampu mengendalikan gerakan dan memusatkan perhatian.
3. Anak dengan gangguan intelektual seperti tunagrahita yang mengalami hambatan perkembangan mental intelektual sehingga mengalami kesulitan dalam hal tugas akademik, komunikasi maupun sosial. Anak lamban belajar yang juga mengalami hambatan intelektual. Anak kesulitan belajar khusus

---

<sup>24</sup> Dinie Ratri Disaningrum, *Psikologi Anak Berkebutuhan Khusus*. [http://eprints.undip.ac.id/51629/1/Dinie\\_Ratri\\_-\\_Buku\\_Psikologi\\_ABK\\_2016.pdf](http://eprints.undip.ac.id/51629/1/Dinie_Ratri_-_Buku_Psikologi_ABK_2016.pdf) (11 September 2018),h.1-2



adalah anak yang mengalami hambatan dalam tugas-tugas akademik misalnya dalam hal membaca, menulis, dan berhitung. Anak berbakat adalah anak yang memiliki kemampuan luar biasa yang melampauai anak normal seusianya. Autis yaitu gangguan perkembangan anak yang mengakibatkan gangguan dalam interaksi sosial, komunikasi dan perilaku. Dan indigo yang sejak lahir memiliki kelebihan yang tidak dimiliki manusia pada umumnya.<sup>25</sup>

#### ***F. Tunanetra***

Tunanetra adalah individu yang memiliki hambatan dalam penglihatan, dan dapat diklasifikasikan kedalam dua golongan yaitu buta total (*totally blind*) dan kemampuan melihat yang sangat rendah (*low vision*).<sup>26</sup> Ciri utama dari anak yang mengalami gangguan penglihatan ini adalah penglihatannya samar-samar untuk jarak dekat atau jauh, medan penglihatan yang terbatas, tidak mampu membedakan warna adaptasi terhadap terang gelap terhambat dan sangat peka atau sensitif terhadap cahaya atau ruang terang.<sup>27</sup>

Ciri utama dari anak yang mengalami gangguan penglihatan/tunanetra yaitu adanya penglihatan yang tidak normal seperti manusia pada umumnya. Bentuk-bentuk ketidaknormalan gangguan tersebut, antara lain:

- a. Penglihatan samar-samar untuk jarak dekat atau jauh. Hal ini banyak dijumpai pada kasus *myopia*, *hyperopia*, atau *astigmatismus*. Semua ini masih dapat diatasi dengan menggunakan kacamata maupun lensa kontak.

---

<sup>25</sup> Dinie Ratri Disaningrum, *Psikologi Anak Berkebutuhan Khusus*. [http://eprints.undip.ac.id/51629/1/Dinie\\_Ratri\\_-\\_Buku\\_Psikologi\\_ABK\\_2016.pdf](http://eprints.undip.ac.id/51629/1/Dinie_Ratri_-_Buku_Psikologi_ABK_2016.pdf) (11 September 2018),h.7-8

<sup>26</sup> Akhmad Soleh, *Aksesibilitas Penyandang Disabilitas terhadap Perguruan Tinggi*. <https://books.google.co.id/books?isbn=6027417536> (20 september 2018),h.24

<sup>27</sup> Dinie Ratri Disaningrum, *Psikologi Anak Berkebutuhan Khusus*. (11 September 2018),h.82

- b. Medan penglihatan yang terbatas. Misalnya: hanya jelas melihat tepi/perifer atau sentral. Dapat terjadi pada satu ataupun kedua bola mata.
- c. Tidak mampu membedakan warna.
- d. Adaptasi terhadap terang dan gelap terhambat. Hal ini banyak dijumpai pada proses penuaan.
- e. Sangat peka atau sensitif terhadap cahaya atau ruang terang atau *photophobic*. Biasanya hal ini banyak dijumpai pada orang albino, mereka kurang nyaman berada dalam ruangan yang terang.<sup>28</sup>

Dalam hal intelegensi penyandang tunanetra memiliki kecerdasan yang umumnya berada pada taraf dibawah rata-rata, hal ini terlihat pada keterbatasan respon yang diberikan oleh anak seusia dengan pengalaman dan interaksi dengan lingkungannya yang terbatas pula.<sup>29</sup> Adapun keterbatasan-keterbatasan penyandang tunanetra yaitu sebagai berikut:

1. Keterbatasan didalam lingkup keanekaragaman pengalaman

Penglihatan seseorang memegang peranan penting dalam mendapatkan informasi dari lingkungan. Apabila penglihatan seseorang hilang maka saluran utama di dalam memperoleh informasi dari lingkungan akan hilang. Hal ini berakibat adanya hambatan di dalam memperoleh pengalaman baru yang beraneka ragam di dunia ini.

Dengan hilangnya penglihatan, orang tunanetra dalam memperoleh informasi menggantungkan pada indera yang lain, yang masih berfungsi. Indera pendengaran, Perabaan, Penciuman, Pengecap dan pengalaman kinestetis adalah saluran keinderaan

---

<sup>28</sup> Dinie Ratri Disaningrum, *Psikologi Anak Berkebutuhan Khusus*. [http://eprints.undip.ac.id/51629/1/Dinie\\_Ratri\\_-\\_Buku\\_Psikologi\\_ABK\\_2016.pdf](http://eprints.undip.ac.id/51629/1/Dinie_Ratri_-_Buku_Psikologi_ABK_2016.pdf) (11 September 2018),h. 82.

<sup>29</sup> Dinie Ratri Disaningrum, *Psikologi Anak Berkebutuhan Khusus*.(11 September 2018),h.83

yang cukup penting, akan tetapi indera di luar penglihatan ini sering tidak dapat mengamati dan memahami sesuatu objek di luar jangkauan fisiknya. Dengan kata lain objek yang berada di luar jangkauannya secara fisik tidak akan berarti bagi tunanetra.

Suara yang didengarnya apabila tidak ada hubungannya dengan hal-hal yang berarti dan dimengerti, maka suara itu akan berlalu tanpa kesan (tanpa pengalaman baru). Pendengaran memberi petunjuk tentang arah dan jarak suatu objek apabila objek tersebut bersuara, tetapi tidak membantu orang tunanetra untuk memperoleh gambaran yang kongkrit tentang objek tersebut. Penciuman dapat menerima petunjuk arah suatu objek yang berbau tetapi juga tidak memberikan gambaran kongkrit dari objek yang berbau tersebut. Apa yang diperoleh melalui manipulasi perabaan pada suatu objek juga sangat terbatas, karena informasi yang diterima tidak memungkinkan memperoleh kedalaman, susunan, dan keseluruhan ciri utama objek yang diamatinya.

## 2. Keterbatasan dalam berinteraksi dengan lingkungan

Penguasaan diri dan lingkungan akan lebih efektif dikuasai melalui penglihatan bila dibandingkan dengan indera lainnya baik secara sendiri maupun dengan gabungan dari beberapa indera. Karena adanya hambatan dalam penglihatan pada seseorang menyebabkan adanya jarak seseorang dengan lingkungan fisik, dan dalam batas-batas tertentu juga menyebabkan adanya jarak dengan lingkungan sosialnya.

Jarak dengan lingkungan fisik maupun sosial menyebabkan adanya rasa pasif pada orang tunanetra. Gerakan yang spontan sebagaimana dilakukan oleh orang awas sejak kecil di dalam mendekatkan diri dengan lingkungannya, tidak terjadi pada orang tunanetra. Hilangnya rangsangan visual menyebabkan hilangnya rangsangan

untuk mendekati diri dengan lingkungan, yang pada gilirannya akan menyebabkan pula hilangnya keinginan untuk berinteraksi dengan lingkungan.

### 3. Keterbatasan dalam berpindah-pindah tempat (mobilitas)

Keterbatasan melakukan mobilitas berawal sejak seseorang menyandang ketunanetraan. Keterbatasan seseorang dalam melakukan mobilitas dapat membuat seseorang tunanetra menarik diri dari kegiatan social atau pergaulan masyarakat. Ia menyadari bahwa dengan ikutnya dia dalam kegiatan akan merepotkan orang lain, karena orang lain harus membantunya. Bahkan yang lebih ekstrim lagi memungkinkan seorang tunanetra akan menarik diri dari pergaulan kemasyarakatan.

Seluruh aspek kehidupan dan kebutuhan seorang tunanetra akan dipengaruhi oleh ketidakmampuan dan terbatasnya tunanetra melakukan mobilitas. Karena itu mobilitas merupakan kebutuhan yang tidak bias ditawarkan untuk dimiliki sebagai suatu keterampilan yang harus menyatu dalam diri tunanetra. Persoalannya sekarang bahwa keterampilan melakukan mobilitas tidak secara otomatis dikuasai tunanetra, tetapi melalui proses latihan yang sistimatis dan kesempatan melakukan gerak serta berpindah dilingkungan.<sup>30</sup>

---

<sup>30</sup> Ilham Hosni, *Tunanetra dan Kebutuhan Dasarnya*, [http://file.upi.edu/Direktori/FIP/JUR.\\_PEND.\\_LUAR\\_BIASA/195101211985031IRHAM\\_HOSNI/TUNANETRA\\_DAN\\_KEBUTUHAN\\_DASARNYA.pdf](http://file.upi.edu/Direktori/FIP/JUR._PEND._LUAR_BIASA/195101211985031IRHAM_HOSNI/TUNANETRA_DAN_KEBUTUHAN_DASARNYA.pdf) (19 Oktober 2018)

## **G. Kerangka Penelitian**

Kerangka penelitian adalah penjelasan tentang variable yang akan dijadikan tolak ukur peneliti dilapangan yang disesuaikan dengan rumusan masalah yaitu bentuk-bentuk komunikasi interpersonal guru dalam membina kemampuan komunikasi siswa tunanetra dan faktor pendukung dan penghambat komunikasi antarpribadi guru dalam membina kemampuan komunikasi siswa tunanetra. Berdasarkan hal yang diangkat oleh penulis adalah “ Komunikasi Antarpribadi guru dalam Membina Kemampuan Komunikasi Siswa Tunaetra” penelitian ini dilakukan di Sekolah luar Biasa Yukartuni Makassar.

Sekolah Luar Biasa Yukartuni yang tepatnya berada di Kelurahan Tamangapa adalah yayasan gratis untuk anak yang ingin menuntut ilmu, di Sekolah ini terdiri dari siswa tunanetra, tunarungu, tunagrahita dan tunadaksa. Sekolah Luar Biasa Yukartuni memiliki yayasan khusus tunanetra yang siswanya menetap di dalam asrama dan yang menjadi fokus penelitian adalah siswa tunanetra. Untuk penggambaran secara terperinci mengenai penelitian ini, maka peneliti membuat kerangka penelitian yaitu sebagai berikut:

**Gambar 2.1 Bagan Kerangka Penelitian**

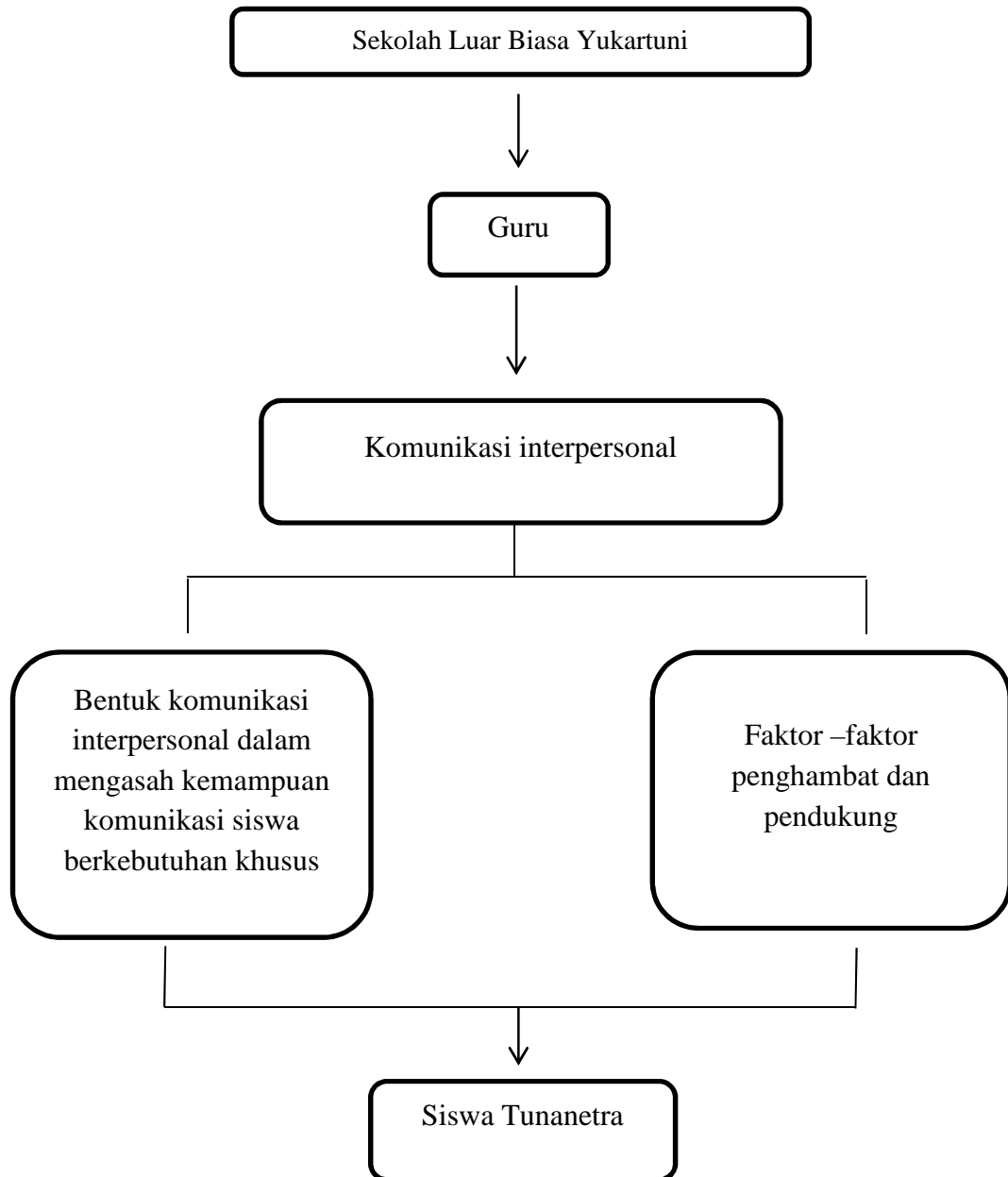

## **BAB III**

### **METODE PENELITIAN**

#### **A. Jenis dan Lokasi Penelitian**

##### **1. Jenis Penelitian**

Jenis penelitian yang digunakan oleh peneliti adalah deskriptif kualitatif. Metode penelitian kualitatif sering disebut metode penelitian naturalistik karena penelitiannya dilakukan pada kondisi yang alamiah. Metode ini disebut juga sebagai metode artistik, karena proses penelitian lebih bersifat seni (kurang terpolah), dan disebut sebagai metode interpretif karena data hasil penelitian lebih berkenaan dengan interpretasi terhadap data yang ditemukan di lapangan.<sup>30</sup> Metode deskriptif kualitatif adalah suatu metode yang digunakan untuk menggambarkan atau menganalisis suatu hasil penelitian tetapi tidak digunakan untuk membuat kesimpulan yang lebih luas.

##### **2. Lokasi Penelitian**

Lokasi penelitian yang dijadikan objek penelitian oleh peneliti yaitu di Sekolah Luar Biasa Yukartini yang berlokasi di Jl. AMD 4 Kelurahan Tamangapa Kecamatan Manggala Kota Makassar.

#### **B. Pendekatan Penelitian**

Pendekatan keilmuan yang digunakan oleh peneliti adalah pendekatan ilmu komunikasi. Pendekatan ini dianggap relevan dengan apa yang akan diteliti yaitu

---

<sup>30</sup> Sugiyono, *Metode Penelitian Kuantitatif Kualitatif dan R&D* (Cet.20; Bandung: Alfabeta,2014),h.8

terkait komunikasi antarpribadi guru dalam membina kemampuan komunikasi siswa tunanetra di Sekolah Luar Biasa Yukartuni Makassar.

### **C. Sumber Data**

#### **1. Sumber data primer**

Data primer adalah data yang diperoleh peneliti secara langsung dari sumber asli. Dalam penentuan informan peneliti berdasarkan pada teknik *purposive sampling*. *Purposive sampling* adalah teknik penentuan sampel dengan pertimbangan tertentu<sup>31</sup>. Jadi dalam pemilihan dan penentuan informan, peneliti memilih berdasarkan kriteria tertentu yaitu yang dianggap mengetahui dan paling berkaitan dengan sekolah luar biasa Yukartuni. Informan dalam penelitian ini berjumlah 4 orang yang terdiri dari ketua Yayasan Usaha Karya Tunanetra bernama A. Usman Hafid. S , Kepala Sekolah Luar Biasa Yukartuni bernama A. Nursyahida, SE, dan dua guru khusus tunanetra bernama Mursalim dan Sujono Said S.H.

#### **2. Sumber data sekunder**

Data sekunder merupakan pendukung atau penunjang dari data primer yang diperoleh peneliti dari literatur, buku-buku, dokumen maupun referensi yang terkait dan relevan dengan penelitian.

### **D. Metode Pengumpulan Data**

Metode pengumpulan data yang digunakan oleh peneliti adalah observasi, wawancara dan dokumentasi adapun penjelasannya yaitu sebagai berikut:

---

<sup>31</sup> Sugiyono, *Metode Penelitian Pendidikan pendekatan kualitatif dan kuantitatif, dan R&D*, (Cet 25; Bandung: Alfabeta,2017),h.124



## 1. Observasi

Marshal dalam sugiyono menyatakan bahwa “*through observation, the researcher learn about behavior and the meaning attached to those behavior*”. Melalui observasi peneliti belajar tentang perilaku, dan makna dari perilaku tersebut.

Sanafiah Faisal dalam Sugiyono mengklasifikasikan observasi menjadi observasi berpartisipasi (*partisipan observation*), observasi yang secara terang-terangan dan tersamar (*over observation dan covert observation*), dan observasi yang tak berstruktur (*unstructured observation*). Selanjutnya Spradley, membagi observasi berpartisipasi menjadi empat yaitu *passive participation, moderate participation, active participation, dan complete participation*.<sup>32</sup>

Dalam penelitian ini, peneliti terlibat sebagai partisipasi aktif (*Active partisipasion*). Partisipasi aktif adalah peneliti ikut melakukan apa yang dilakukan narasumber, tetapi belum sepenuhnya lengkap.<sup>33</sup> Jadi peneliti ikut dalam aktivitas guru dalam mengajar siswa berkebutuhan khusus di kelas maupun di asrama Sekolah Luar Biasa Yukartuni.

## 2. Wawancara

Menurut Esterberg dalam sugiyono mendefinisikan wawancara sebagai berikut “*a meeting of two persons to exchange information and idea through question and responses, resulting in communication and joint construction of meaning about a particular topic*”. Wawancara adalah merupakan pertemuan dua orang untuk bertukar informasi dan ide melalui Tanya jawab, sehingga dapat

---

<sup>32</sup> Sugiyono, *Metode Penelitian Pendidikan pendekatan kualitatif dan kuantitatif, dan R&D*, Cet 25 (Bandung: Alfabeta,2017),h. 310

<sup>33</sup> Sugiyono, *Metode Penelitian Pendidikan pendekatan kualitatif dan kuantitatif, dan R&D*,h. 312

dikonstruksikan makna dalam suatu topic tertentu.<sup>34</sup> Esterberg mengemukakan beberapa wawancara yaitu wawancara terstruktur, semiterstruktur, dan tidak terstruktur.

Dalam penelitian ini peneliti menggunakan wawancara semiterstruktur. Semi terstruktur dalam pelaksanaannya lebih bebas dibandingkan dengan wawancara terstruktur. Tujuan dari wawancara jenis ini adalah untuk menemukan permasalahan secara lebih terbuka, dimana pihak yang diajak wawancara diminta pendapat dan ide-idenya. Dalam melakukan wawancara peneliti perlu mendengarkan secara teliti dan mencatat apa yang dikemukakan oleh informan.<sup>35</sup>

### **3. Dokumentasi**

Dokumentasi merupakan catatan peristiwa. Dokumen bisa berbentuk tulisan, gambar atau karya-karya dari seseorang. Proses melihat kembali sumber data dari dokumen yang ada dapat digunakan untuk memperluas data yang ada. Dokumen bisa berupa skripsi terdahulu, buku informasi, gambar, foto-foto kegiatan dan lain-lain.

### **E. Instrumen Penelitian**

Dalam penelitian kualitatif instrumennya adalah orang atau *human instrument*.<sup>36</sup> Jadi dalam penelitian kualitatif yang menjadi instrument utama adalah peneliti itu sendiri sehingga peneliti dituntut memiliki bekal teori dan wawasan. Selain peneliti sendiri, adapun instrument penunjang lainnya yaitu pedoman wawancara, buku catatan, alat perekam suara dan kamera sebagai alat dokumentasi.

---

<sup>34</sup> Sugiyono, *Metode Penelitian Pendidikan pendekatan kualitatif dan kuantitatif, dan R&D*, Cet 25 (Bandung: Alfabeta,2017),h. 317

<sup>35</sup> Sugiyono, *Metode Penelitian Pendidikan pendekatan kualitatif dan kuantitatif, dan R&D*,h. 320

<sup>36</sup> Sugiyono, *Metode Penelitian Pendidikan pendekatan kualitatif dan kuantitatif, dan R&D*, (Cet 25; Bandung: Alfabeta,2017),h. 320

## F. Teknik Pengolahan data dan Analisis data

Pada analisis data kualitatif Bodgan menyatakan bahwa analisis data adalah proses mencari dan menyusun secara sistematis data yang diperoleh dari hasil wawancara, catatan lapangan dan bahan-bahan lain sehingga dapat mudah dipahami, dan temuannya dapat di informasikan kepada orang lain.<sup>37</sup>

Menurut Miles dan Huberman ada tiga macam kegiatan dalam analisis data kualitatif, yaitu:

### 1) Reduksi Data

Reduksi data merujuk pada proses pemilihan, pemfokusan, penyederhanaan, abstraksi, dan pentransformasian “data mentah” yang terjadi dalam catatan-catatan lapangan tertulis.<sup>38</sup> Dengan demikian data yang telah direduksi akan memberikan gambaran yang lebih jelas, dan mempermudah peneliti untuk melakukan pengumpulan data selanjutnya, dan mencarinya jika diperlukan.

### 2) Penyajian Data

Setelah data direduksi, dalam penelitian kualitatif penyajian data bisa dilakukan dalam bentuk uraian singkat, bagan, hubungan, antar kategori, *flowchart* dan sejenisnya. Dalam hal ini Miles dan Huberman menyatakan Yang paling sering digunakan untuk menyajikan data dalam penelitian kualitatif adalah dengan teks yang bersifat naratif.<sup>39</sup>

---

<sup>37</sup> Sugiyono, *Metode Penelitian Pendidikan pendekatan kualitatif dan kuantitatif, dan R&D*, h.334

<sup>38</sup> Emzir, *metodologi penelitian kualitatif analisis data*, (Jakarta: Rajawali Pers, 2014), h.129

<sup>39</sup> Sugiyono, *Metode Penelitian Pendidikan pendekatan kualitatif dan kuantitatif, dan R&D*, (Cet 25; Bandung: Alfabeta,2017),h. 341

### 3) Penarikan kesimpulan

Kesimpulan dalam penelitian kualitatif yang diharapkan adalah merupakan temuan baru yang sebelumnya belum pernah ada. Temuan dapat berupa deskripsi atau gambaran suatu objek yang sebelumnya masih samar sehingga telah diteliti menjadi jelas.<sup>40</sup>

---

<sup>40</sup> Sugiyono, *Metode Penelitian Pendidikan pendekatan kualitatif dan kuantitatif, dan R&D*, h.345

**BAB IV**

**KOMUNIKASI ANTARPRIBADI GURU DALAM MEMBINA KEMAMPUAN  
KOMUNIKASI SISWA TUNANETRA DI SEKOLAH LUAR BIASA  
YUKARTUNI MAKASSAR**

*A. Gambaran Umum Sekolah Luar Biasa Yukartuni Makassar*

**1. Sejarah Berdirinya Sekolah Luar Biasa Yukartuni Kelurahan  
Tamangapa Kecamatan Manggala Makassar Kota Makassar**

awal mula berdirinya Sekolah Luar Biasa Yukartuni dimulai ketika pendiri bernama A. Usman Hafid. S telah selesai menuntut ilmu di kota Bandung dan kembali ke Sulawesi Selatan tepatnya di kota Makassar yang pada waktu itu masih bernama Ujung pandang. Setelah tiba di Ujung Pandang dan menetap. A. Usman Hafid. S merasa bahwa ia perlu mengurus teman-temannya dengan mendirikan yayasan yang dirintisnya selama 2 tahun. Yayasan ini bernama Yayasan Pembinaan Kesejahteraan Cacat Netra Indonesia pada tahun 1984 yang berlokasi di jl. Nuri Baru dengan notaris bernama ABD. Ashar Kahar Musakkar S.H. setelah beberapa tahun berlalu , A. Usman Hafid. S mendirikan lagi Panti Asuhan Yayasan Usahan Karya Tunanetra pada tahun 1986 yang berlokasi di Jl. AMD 4 Makassar. Di Yayasan ini penyandang tunanetra diajarkan untuk hidup mandiri dan mampu untuk menghasilkan uang. Pada tahun 2008 A. Usman Hafid. S kembali mendirikan sekolah yang diberi nama Sekolah Luar Biasa yukartuni. A. usman Hafid mendirikan yayasan dan sekolah karena ia merasa peduli dengan sesama penyandang Tunanetra. Kepala sekolah pertama Sekolah Luar Biasa Yukartuni sampai saat ini adalah A. Nursyahida, SE. yang sekaligus menjabat sebagai sekertaris

di Yayasan Usaha Karya Tunanetra. Sekolah ini dinaungi oleh Dinas Pendidikan dan asramanya di naungi oleh Dinas Sosial.<sup>41</sup>

## **2. Letak Geografis**

SLB Yukartuni berada di bawah naungan Yayasan Usaha Karya Tunanetra Indonesia. Secara geografis SLB Yukartuni terletak di daerah perkotaan, tepatnya berlokasi di Jl. AMD 4 Tamangapa, Jalan masuk ke Tempat Pembuangan Akhir (TPA). Akses jalan menuju SLB Yukartuni sangat mudah dijangkau oleh sarana transportasi. Adapun batas-batas SLB Yukartuni adalah sebagai berikut:

Sebelah Utara : Pemukiman Warga

Sebelah Timur: Perumahan Tamangapa

Sebelah Selatan: Jalan Tamangapa Raya (Gerbang Masuk Menuju TPA)

Sebelah Barat : Jalan AMD 4 Tamangapa.

Sumber Data: Arsip profil Sekolah Luar Biasa Yukartuni, Tahun 2018

## **3. Visi dan Misi Sekolah Luar Biasa Yukartuni**

### **VISI**

- a. Terwujudnya peserta didik yang beriman dan bertaqwa terhadap Tuhan yang maha esa
- b. Dapat menggunakan ajaran agama hasil proses pembelajaran serta meraih prestasi akademik maupun non akademik
- c. Membentuk anak hidup mandiri

---

<sup>41</sup>A. Usman Hafid. S (52 tahun), Ketua Yayasan, Pembina dan Guru Sekolah Luar Biasa Yukartuni Kelurahan. Tamangapa Kecamatan. Manggala Kota Makasar, *Wawancara* di Sekolah, (16 Oktober Tahun 2018).

## MISI

### 1) Tunanetra

- a. Mengurangi dampak tunanetra melalui rehabilitasi
- b. Mengembangkan potensi tunanetra melalui pendidikan dan pelatihan
- c. Menumbuhkan rasa percaya diri untuk menjadikan pengetahuan sebagai jendela penerangan serta menjadikan keterampilan sebagai saran untuk bekal hidup mandiri

### 2) Tunarungu

- a. Memberikan pelayanan pendidikan ahklak dan budi pekerti sesuai aqidah
- b. Meningkatkan kecerdasan, keterampilan kesehatan jasmani dan rohani.
- c. Mendorong setiap peserta didik untuk mengenali potensi dirinya sehingga dapat ditemukan bakat yang terpendam

### 3) Tunagrahita

- a. Menanamkan budi pekerti yang bernilai Agama
- b. Meningkatkan potensi guru melalui pendidikan dan latihan
- c. Menyiapkan peserta didik melalui pembelajaran yang aktif, kreatif, kondusif, dan menyenangkan
- d. Mengangkat harkat dan martabat anak tunagrahita agar mandiri, cerdas, terampil dan bertanggung jawab serta mampu hidup bermasyarakat melalui pendidikan dan bimbingan

- 4) Tunadaksa
  - a. Mempersiapkan anak didik menjadi individu yang sehat, memiliki kemampuan bersosialisasi di tengah masyarakat, mandiri serta mampu mengembangkan potensi yang dimiliki secara optimal.
  - b. Memberikan bekal keterampilan sesuai dengan tingkat dan jenis kecacatannya agar dapat hidup layak di tengah masyarakat.
  - c. Menyediakan wadah pengembangan potensi anak sesuai dengan bakat dan minatnya.

### **TUJUAN**

- 1) Siswa tunanetra, tunarunguwicara, dan tunadaksa bisa lulus UASBN
- 2) Siswa Tunagrahita dan autis trampil dalam merawat diri dan berkomunikasi, dan bersosialisasi dengan lingkungan secara wajar.
- 3) Siswa dapat berperilaku disiplin dalam kegiatan
- 4) Siswa dapat mengamalkan iman
- 5) Siswa memiliki pengetahuan

### **TUGAS POKOK**

Memelaksanakan penyelenggaraan pendidikan bagi anak berkebutuhan khusus, baik tunagrahita, tunarungu wicara, tunanetra dan tunaganda jenjang TKLB, SDLB, SMPLB, SMALB serta melaksanakan pelatihan dan penyegaran bagi tenaga kependidikan.

Sumber Data: Arsip profil Sekolah Luar Biasa Yukartuni, Tahun 2018



#### **4. Program Kerja Siswa Sekolah Luar Biasa Yukartuni di Kelurahan Tamanggapa Kecamatan Manggala Kota Makassar**

##### 1) Keagamaan

- a. Membaca Alquran
- b. Menghafal Alquran
- c. Ceramah Agama

##### 2) Pendidikan

- a. Pengadaan pakaian sekolah, sepatu, buku pelajaran dan perlengkapan Alat tulis.
- b. Pelaksanaan les/privat atau les tambahan di Asrama SLB
- c. Belajar bersama/kelompok belajar di Asrama SLB

##### 3) Keterampilan dan Kesenian

- a. Keterampilan menjahit
- b. Buat bunga
- c. Main kibor dan main drum
- d. Main gitar dan main catur

##### 4) Kebersihan

- a. Gotong royong Membersihkan halaman dan ruangan
- b. Pengobatan bagi anak asuh yang sakit di klinik dan Puskesmas yang terdekat

## 5) Kesehatan

- a. Olah Raga setiap hari Jumat

Sumber Data: Arsip profil Sekolah Luar Biasa Yukartuni, Tahun 2018.

## 5. Profil Sekolah

- a. Nama Sekolah : Sekolah Luar Biasa Yukartuni
- b. NPSN : 40320345
- c. Status Sekolah : Swasta
- d. SK Pendirian Sekolah : 188.4.POA/266/2008
- e. Tanggal SK Pendirian : 2008-10-28
- f. SK Izin Operasional : 188.4/PD4/188/2008
- g. Tanggal SK Izin Operasional : 2016-10-28
- h. Email : [slbyukartunimakassar@yahoo.co.id](mailto:slbyukartunimakassar@yahoo.co.id)

**7. Struktur Organisasi Sekolah Luar Biasa Yukartuni di Kelurahan Tamanggapa Kecamatan Manggala Kota Makassar**

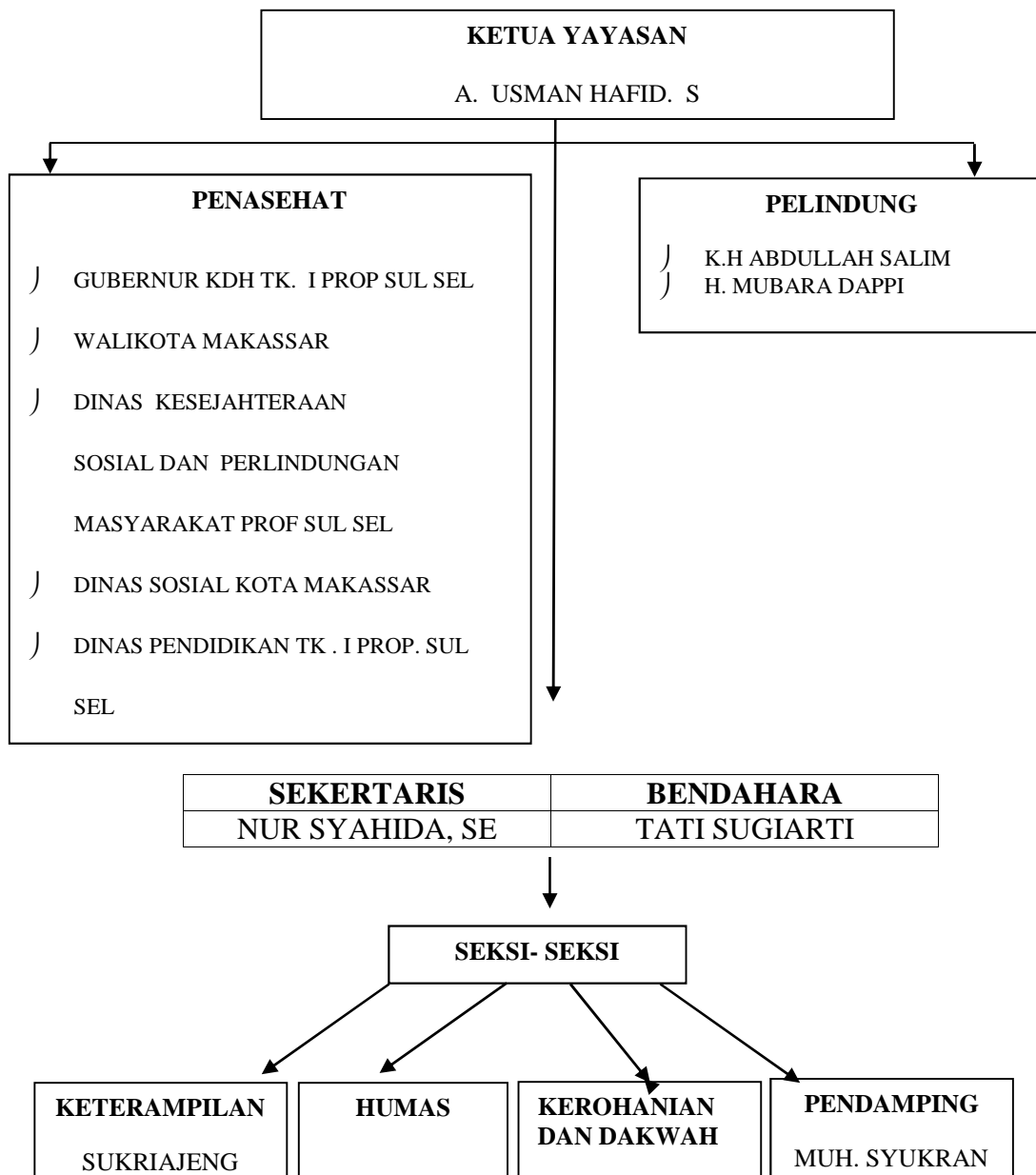

Sumber Data: Arsip profil Sekolah Luar Biasa Yukartuni, Tahun 2018

**6. Nama Pembina (guru) di Sekolah Luar Biasa Yukartuni Yukartuni di Kelurahan Tamangngapa Kecamatan Manggala Kota Makassar**

**Tabel 4.1**

Nama Pembina (guru) Sekolah Luar Biasa Yukartuni Di Kelurahan Tamangngapa Kecamatan Manggala Kota Makassar

NO	NAMA	JABATAN	ALAMAT	PNS/ NON PNS
1.	A. Nursyahida, SE	Kepala Sekolah, Pembina dan Guru	Jl. Perum Grand Areopala J/10	NON PNS
2.	Dra. Sitti khadijah Mustafa	Pembina/Guru	Jl. Tamalate II No. 25	NON PNS
3.	Mursalim	Pembina/Guru	Jl. Sudiang	PNS
4.	Sitti Hajerah	Pembina/Guru	Jl. Puripatene Permai Blok D/9 Mks	NON PNS
5.	Syukriajeng, A.Ma	Pembina/Guru	Jl.AMD No. 4 Mks	NON PNS
6.	Ina Damayanti, S.Pd, M. Pd	Pembina/Guru	Jl. Abd. Dg. Sirua	NON PNS
7.	Baderiah	Pembina/Guru	Jl. AMD No 4 Mks	NON PNS
8.	Sujono Said. SH	Pembina/Guru	Jl. Mangga Tiga Sudiang	NON PNS
9.	A.Usman Hafid. S	Pembina,Guru, ketua Yayasan	Jl. AMD No 4 Mks	NON PNS
10	Syamsul, S. Pd	Guru	Jl. Tamangngapa Raya III	NON PNS

Sumber Data: Arsip profil Sekolah Luar Biasa Yukartuni, Tahun 2018

**7. Jumlah Siswa Menurut Tingkat Pendidikan di Sekolah Luar Biasa  
Yukartuni Kelurahan Tamangapa Kecamatan Manggala Kota Makassar**

**Tabel 4.2**

Jumlah siswa menurut tingkat pendidikan di Sekolah Luar Biasa Yukartuni di  
Kelurahan Tmangapa Kecamatan Manggala

No	Jenis Pendidikan	Jumlah
1.	SDLB	36
2.	SMPLB	6
3.	SMALB	14

Sumber Data: Arsip profil Sekolah Luar Biasa Yukartuni, Tahun 2018

**8. Jumlah Siswa Menurut Tingkat Ketunaan di Sekolah Luar Biasa  
Yukartuni Kelurahan Tamangapa Kecamatan Manggala Kota Makassar**

**Tabel 2**

Jumlah siswa menurut tingkat pendidikan di Sekolah Luar Biasa Yukartuni di  
Kelurahan Tmangapa Kecamatan Manggala

No	Jenis Ketunaan	Jumlah
1.	Tunanetra	47
2.	Tunarungu	3
3.	Tunagrahita	6

Sumber Data: Arsip profil Sekolah Luar Biasa Yukartuni, Tahun 2018

**9. Tata Tertib Guru Sekolah Luar Biasa Yukartuni di Kelurahan Tamangngapa Kecamatan Manggala Kota Makassar.**

- a. Berpakain seragam/rapi sesuai ketentuan yang di terapkan
- b. Bersikap dan berperilaku sebagai pendidik
- c. Berkewajiban mempersiapkan administrasi pengajaran, alat-alat dan bahan pelajaran dan mengadakan ulang secara teratur
- d. Diwajibkan hadir di sekolah sepuluh menit sebelum mengajar
- e. Diwajibkan mengikuti upacara bendera ( setiap hari senin/hari nasional )
- f. Wajib mengikuti rapat-rapat yang diselenggarakan sekolah.
- g. Wajib melapor kepada guru piket bila terlambat
- h. Memberitahukan kepada kepala sekolah atau guru piket bila berhalangan hadir dan memberikan tugas atau bahan pelajaran siswa
- i. Diwajibkan menandatangani daftar hadir dan mengisi agenda kelas
- j. Diwajibkan menertibkan siswa saat akan mengajar
- k. Diwajibkan memberitahukan kepada kepala sekolah / guru piket jika akan melaksanakan kegiatan di luar sekolah.
- l. Selama mengajar juga memperhatikan situasi kelas mengenai 9 k dan membantu menegakkan tata tertib siswa.
- m. Tidak di perbolehkan menyuruh siswa menulis daftar nilai
- n. Tidak di perbolehkan mengurangi jam pelajaran sehingga siswa istirahat, ganti pelajaran atau pulang sebelum waktunya.
- o. Tidak di perbolehkan memulangkan siswa tanpa seizin guru piket atau kepala sekolah.

- p. Tidak di perbolehkan menggunakan waktu istirahat untuk ulangan atau kegiatan lain di dalam kelas.
- q. Memberikan sanksi kepada siswa yang melanggar tata tertib yang bersifat mendidik dan hindari hukuman fisik secara berlebihan.
- r. Tidak di perbolehkan merokok di dalam kelas.
- s. Guru agar menggunakan waktu tatap muka ( minimal 5 menit ) untuk melakukan pembinaan ahklak terhadap siswa.
- t. Menjaga kebersihan jabatan
- u. Wajib menjaga citra guru , sekolah dan citra pendidik pada umumnya.

Sumber Data: Arsip profil Sekolah Luar Biasa Yukartuni, Tahun 2018

***B. Bentuk-Bentuk Komunikasi Interpersonal Guru dalam Membina Kemampuan Komunikasi Siswa Tunanetra di Sekolah Luar Biasa Yukartuni Makassar.***

Berdasarkan pokok permasalahan yang telah dijelaskan sebelumnya pada latar belakang masalah, penelitian ini mengacu pada bagaimana bentuk-bentuk komunikasi antarpribadi guru dalam membina komunikasi siswa tunanetra dan bagaimana faktor pendukung dan penghambat komunikasi antarpribadi guru dalam membina kemampuan komunikasi siswa tunanetra di Sekolah Luar Biasa Yukartuni. Untuk memperoleh hasil penelitian mengenai permasalahan tersebut, maka peneliti melakukan observasi dan wawancara dengan pihak Sekolah Luar Biasa Yukartuni serta mencari informasi mengenai penelitian yang dilakukan.

Pendidikan adalah hal yang penting bagi kehidupan seseorang baik dimasa sekarang ataupun dimasa yang akan datang. Pendidikan memberi banyak pengetahuan atau informasi yang akan membuat hidup dan prilaku semakin baik.

Semua orang berhak mendapatkan pendidikan yang layak, begitupun dengan anak berkebutuhan khusus walaupun ia berbeda dengan anak normal pada umumnya.

Pendidikan luar biasa merupakan pendidikan bagi peserta didik yang memiliki tingkat kesulitan dalam mengikuti proses pembelajaran karena kelainan fisik, emosional, mental, sosial, tapi memiliki potensi kecerdasan dan bakat yang berbeda.

Guru atau biasa juga dikatakan sebagai Pembina di Sekolah Luar Biasa Yuakartuni memiliki peranan yang sangat penting dalam mendidik siswa-siswi baik tunanetra, tunagrahita, tunarungu maupun tunadaksa. Mendidik anak berkebutuhan khusus memanglah tidak mudah untuk dilakukan. Perlu adanya tingkat kesabaran yang tinggi, didik kasih yang tinggi, mengerti psikologi anak dengan baik dan memiliki keterampilan khusus untuk membantu tumbuh kembang siswa serta perlu adanya kerjasama dari orangtua berkebutuhan khusus.

Namun kebanyakan dari orangtua siswa merasa malu mempunyai anak berkebutuhan khusus akibatnya tak jarang dari mereka mengurung anaknya, sehingga anak mereka kurang mampu untuk berinteraksi dengan masyarakat disekitarnya. Seperti yang dikatakan oleh Mursalim salah satu guru tunanetra di sekolah luar biasa Yukartuni:

“Dulu orang tua mengurung anaknya, karena para orang tua tidak ingin diketahui oleh orang sekitarnya bahwa ia mempunyai anak cacat. Jadi tim dari sekolah turun langsung untuk mencari dimasyarakat.”<sup>42</sup>

Namun seiring berkembangnya dunia pendidikan banyak dari orangtua yang memiliki anak berkebutuhan khusus, mulai membuka pikirannya untuk dapat menyekolahkan anaknya.

---

<sup>42</sup> Mursalim, Pembina Sekolah Luar Biasa Yukartuni Kelurahan. Tamangapa Kecamatan. Manggala Kota Makasar, *Wawancara* (15 Oktober Tahun 2018).



Sekolah Luar Biasa Yukartuni salah satu sekolah yang dapat menerima anak berkebutuhan khusus untuk di didik, sekolah ini mempunyai asrama khusus penyandang tunanetra. Dalam membina kemampuan komunikasi siswa tunanetra guru menggunakan beberapa bentuk komunikasi yaitu komunikasi verbal dan non verbal, dan komunikasi diadik dan komunikasi kelompok . Adapun penjelasan mengenai bentuk-bentuk komunikasi tersebut yaitu sebagai berikut:

### **1. Komunikasi Non verbal dan Verbal**

#### a) Komunikasi Non Verbal

Komunikasi non verbal adalah proses komunikasi yang pesannya disampaikan dengan tidak menggunakan kata-kata. Komunikasi non verbal merupakan proses transmisi pesan tanpa pengucapan kata-kata, kadang-kadang disebut bahasa tubuh (*body language*), pesan dapat dikomunikasikan melalui ekspresi wajah, gerak tubuh (*gesture*), tatapan (*gaze*) dan postur tubuh (*posture*), termasuk objek artefak di sekitar kita meliputi pakaian, gaya rambut, perhiasan, sepatu dan alat peraga lain, bahkan simbol infografis pada arsitektur, fitur prosodi dalam pidato seperti intonasi, fitur paralinguistic, ketika terdengar dalam percakapan seperti kualitas suara, emosi dan gaya bicara, semuanya menjadi pesan tentang siapa diri atau pribadi seseorang.<sup>43</sup> Dalam membina siswa tunanetra guru menggunakan bentuk komunikasi non verbal.

Menurut Richard L. Weaver komunikasi interpersonal tidak harus menggunakan kata-kata. Bahwa kita dapat berkomunikasi tanpa kata-kata seperti pada komunikasi nonverbal. Ada jenis komunikasi non verbal yang diterapkan di Sekolah Luar Biasa Yukartuni yaitu melalui Sentuhan.

---

<sup>43</sup> Alo Liliweri, *Komunikasi Antarpribadi*, (Cet. 1 Jakarta: Kencana Prenada Media Grup, 2015),h. 478

Sentuhan (*haptic*) adalah bagian dari komunikasi nonverbal yang sering kita lakukan kepada orang lain. Sentuhan tangan dipundak atau elusan tangan pada lawan komunikasi dapat menyampaikan pesan tertentu. Guru menggunakan komunikasi non verbal dalam memulai komunikasi dengan siswa tunanetra. Seperti yang dikatakan oleh salah satu guru sekolah Luar Biasa Yukartuni Makassar pak Jono Said:

“ketika seseorang ingin berinteraksi atau bertanya-tanya kepada penyandang tunanetra, maka kita itu harus menyapanya terlebih dahulu, mengalihkan perhatiannya dan menepuk punggung tangan penyandang tunanetra ketika ingin bertanya.”<sup>44</sup>

Berdasarkan penuturan tersebut untuk memulai sebuah komunikasi dengan siswa tunanetra guru atau pembina pada umumnya melakukan sentuhan seperti menepuk punggung tangan, maka siswa tunanetra akan lebih fokus kepada orang yang mengajaknya berinteraksi, hal ini akan membuat interaksi yang terjadi akan semakin efektif. Namun dalam menepuk tangan siswa tunanetra juga mempunyai syarat tertentu misalnya komunikator adalah lawan jenis dan tidak ada hubungan keluarga, maka ia tidak diperbolehkan untuk menepuk telapak tangan. Sebaliknya jika ia mempunyai hubungan keluarga atau sesama jenis maka ia diperbolehkan untuk menepuk telapak tangan dan menepuk area anggota tubuh lainnya seperti lengan atau bahu.

#### b). Komunikasi Verbal

Selain dari komunikasi non verbal, guru dalam membina siswa juga menggunakan komunikasi verbal. Komunikasi verbal adalah bentuk komunikasi yang menggunakan simbol-simbol verbal. Komunikasi verbal terbagi menjadi dua yaitu

---

<sup>44</sup>Sujono Said (42 Tahun), Pembina Sekolah Luar Biasa Yukartuni Kelurahan. Tamangapa Kecamatan. Manggala Kota Makasar, *Wawancara* (15 Oktober Tahun 2018).

*oral communication* seperti berbicara dan mendengar dan yang kedua *written communication* seperti menulis dan membaca. Komunikasi ini paling banyak dipakai antarmanusia. Melalui kata-kata, mereka mengungkapkan perasaan, emosi, pemikiran, gagasan atau maksud mereka, menyampaikan fakta data, dan informasi serta menjelaskannya, saling bertukar perasaan, pemikiran, saling berdebat dan bertengkar.<sup>45</sup> Guru dalam membina kemampuan siswa menggunakan komunikasi lisan dan tulisan, adapun penjelasannya sebagai berikut:

1) Komunikasi tulisan

Komunikasi tulisan adalah suatu proses penyampaian pesan komunikasi dengan menggunakan kata-kata dalam bentuk tulisan. Komunikasi tulisan dapat berupa surat menyurat, sms, surat elektronik, dan lain sebagainya. Komunikasi tulisan dapat juga melalui naskah-naskah yang dapat menyampaikan informasi untuk masyarakat umum seperti surat kabar, majalah, dan buku-buku.

Komunikasi tulisan juga dilakukan oleh guru dalam membina kemampuan siswa yaitu melalui tulisan sentuh atau huruf braille, berbeda dengan anak normal yang lebih mengenal huruf abjad. Huruf braille ditulis dengan alat yang disebut reglet dan stylus. Reglet adalah alat yang berupa penggaris yang memiliki lubang-lubang kecil berjejer. Sedangkan stylus adalah alat yang dipakai untuk membuat titik-titik timbul yang seperti paku. Reglet memiliki lubang, didalam lubang terdapat lubang yang lebih kecil lagi ukurannya, letaknya berhimpitan secara vertikal. Ada 3 lubang vertikal disebelah kanan dan tiga lubang vertikal disebelah kiri. Adapun gambar reglet dibawah ini:

---

<sup>45</sup> Agus M. Hardjana, *Komunikasi Intrapersonal dan Interrpersonal*, (Yogyakarta: Kansius, 2003),h.22

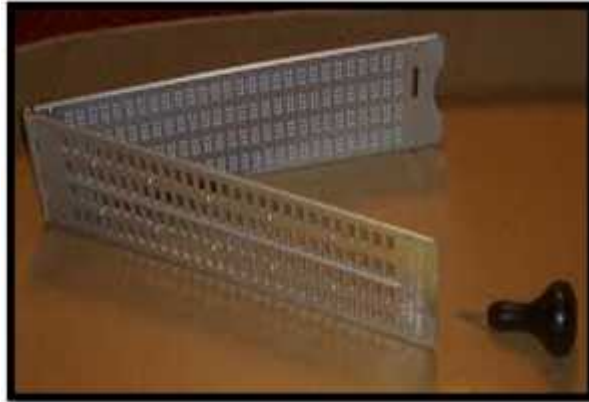
**Gambar 4.1****Reglet**

Sumber faktafakta.wordpress.com

Bila diurutkan, jajaran lubang kecil disebelah kanan bernomor urut 1 sampai 3 dan jajaran sebelah kiri adalah lubang bernomor 4 sampai 6. Nomor nomor tersebut digunakan sebagai patokan menulis huruf misalnya, huruf A ditulis dengan cara melubangi penampang kertas yang ada di lubang nomor 1. Adapun huruf-huruf braille dapat dilihat pada gambar dibawah ini.

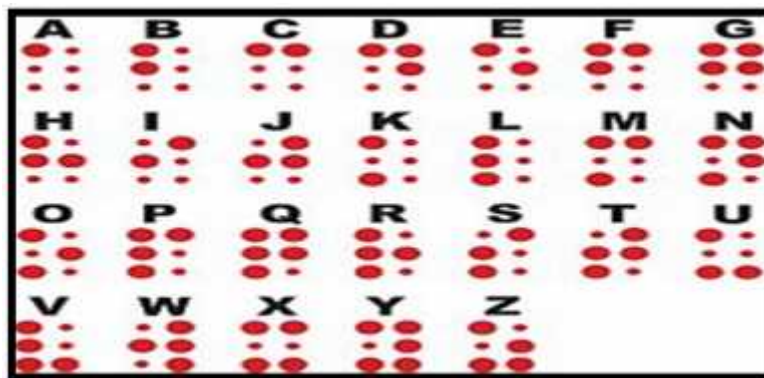
**Gambar 4.2****Huruf Braille**

## 2) Komunikasi lisan

Komunikasi lisan ialah bentuk komunikasi dengan mengucapkan kata-kata secara lisan dan langsung kepada lawan bicaranya. Biasanya komunikasi lisan dapat melalui tatap muka dan bisa juga dengan tidak tatap muka. Menyimak dan berbicara juga merupakan ragam komunikasi lisan misalnya ada orang yang berperan sebagai pembicara atau komunikator dan ada pula yang bertindak sebagai penyimak atau komunikan.

Hal tersebut juga dilakukan di sekolah luar biasa Yukartuni dalam proses mengajar. Guru menggunakan komunikasi lisan untuk memberikan pemahaman kepada siswa tunanetra dengan memberikan pelajaran, menyampaikan informasi, pemikiran ataupun gagasan. Sedangkan siswa sebagai komunikan menyimak hal yang disampaikan oleh guru atau pembinanya.

Menyimak melalui pendengaran adalah keterampilan berkomunikasi yang dilakukan oleh siswa tunanetra. Dengan menyimak siswa tunanetra memulai proses belajar memahami apa yang disampaikan orang lain kepadanya.

Berkomunikasi dengan anak tunanetra akan berbeda dengan anak normal pada umumnya. Berkomunikasi dengan anak normal tentunya akan jauh lebih mudah terjadi karena mereka lebih cepat memahami apa yang disampaikan oleh komunikator. Berbeda dengan anak tunanetra yang memiliki hambatan fisik serta kurang mampu untuk memahami pesan yang disampaikan oleh komunikator, oleh karena itu komunikator dalam berkomunikasi dengan tunanetra harus mampu menyederhanakan kata-kata atau kalimat yang ingin ia sampaikan. Tunanetra akan lebih mudah mengerti jika pesan yang disampaikan berupa kata-kata yang biasa ia

dengar, Seperti dalam firman Allah Q.S An-Nisa ayat/4:63. Dalam buku tafsir Quraish Shihab mengatakan pakar-pakar sastra menekankan perlunya dipenuhi beberapa kriteria sehingga pesan dapat tersampaikan dengan baik yaitu pertama, tertampungnya seluruh pesan dalam kalimat yang disampaikan, Kalimatnya tidak bertele-tele tetapi tidak pula singkat sehingga mengaburkan pesan, Artinya kalimat tersebut cukup, tidak berlebihan atau kurang. Kedua, Kosakata yang merangkai kalimat tidak asing bagi pendengarnya dan pengetahuan lawan bicara., mudah diucapkan serta tidak “berat” terdengar. Ketiga, Kesesuaian kandungan dan gaya bahasa dengan sikap lawan bicara. Keempat, Lawan bicara atau orang kedua tersebut boleh jadi sejak semula menolak pesan atau meragukannya atau boleh jadi telah meyakini sebelumnya atau belum memiliki ide sedikitpun tentang apa yang akan disampaikan. Kelima, Kesesuaian dengan tata bahasa.<sup>46</sup> Hal ini perlu diperhatikan oleh komunikator ketika menjalankan proses komunikasi, terlebih jika berhadapan dengan anak berkebutuhan khusus.

## **2. Komunikasi Diadik dan Komunikasi Kelompok**

### **1) Komuniksai diadik**

Komunikasi diadik merupakan komunikasi antarpribadi yang berlangsung antara dua orang yaitu seseorang sebagai komunikator yang menyampaikan pesan dan seorang lagi komunikan yang menerima pesan. Oleh karena itu perilaku komunikasinya dua orang maka dialog yang terjadi berlangsung secara intens. Komunikator memusatkan perhatiannya kepada diri komunikan itu.<sup>47</sup> Menurut

---

<sup>46</sup> M. Quraish Shihab, *Tafsir Al-Misbah: Pesan, Kesan dan Keserasian Al-Quran*. (Jakarta: Lentera Hati, 2002)h. 468

<sup>47</sup> Tita Novitasari, “Efektivitas Komunikasi Antarpribadi Orangtua dan anak dalam menanamkan pengetahuan bahasa daerah: Studi pada warga suku jawa samarinda” [http://ejournal.ilkom.fisip-unmul.ac.id/site/wp-content/uploads/2015/06/JURNAL%20TITA%20\(06-04-15-06-52-11\).rtf](http://ejournal.ilkom.fisip-unmul.ac.id/site/wp-content/uploads/2015/06/JURNAL%20TITA%20(06-04-15-06-52-11).rtf). (19 Oktober 2018)

Richard L Weaver dalam komunikasi interpersonal yaitu melibatkan paling sedikit dua orang dan adanya umpan balik. Hal ini juga dilakukan guru dalam membina siswa, adapun penjelasannya sebagai berikut:

- a) melibatkan paling sedikit dua orang

Komunikasi antarpribadi melibatkan tidak lebih dari dua individu yang dinamakan *a dyad*. Jumlah dua individu bukanlah jumlah yang sembarangan. Jumlah tiga *the triad* dapat dianggap sebagai kelompok yang terkecil.

Berdasarkan pengamatan peneliti guru menggunakan komunikasi diadik agar siswa mampu memahami bahasa yang diajarkannya. Dengan komunikasi diadik guru juga akan lebih mudah dalam memahami siswanya secara pribadi. Komunikasi ini sangat efektif untuk dilakukan dalam membina siswa dan dapat menerima umpan balik pada saat itu juga. Seperti pada gambar dibawah ini

**Gambar 4.3**

**Guru sedang mengajar**



Pada gambar diatas terlihat bahwa guru mengajar siswa tunanetra menggunakan komunikasi diadik . Dengan menggunakan bentuk komunikasi diadik dalam mengajar, siswa tunanetra akan dapat lebih memerhatikan gurunya dan lebih mudah untuk mengajarnya.

Guru dalam mengajar siswa tunanetra berkebutuhan khusus di Sekolah menggunakan *face to face* dan selalu melakukan praktek langsung misalnya dalam Tanya jawab antara guru dan siswa mereka menepuk tangan dan ketika menjelaskan materi pembelajaran, guru langsung mempraktekkannya kepada siswa.

b) Adanya umpan balik (*Feedback*)

Umpan balik merupakan pesan yang dikirim kembali oleh penerima kepada pembicara. Dalam komunikasi antarpribadi hampir selalu melibatkan umpan balik langsung. Seringkali bersifat segera, nyata dan berkesinambungan. Hubungan yang langsung antara sumber dan penerima merupakan bentuk yang unik bagi komunikasi antarpribadi.

Hambatan fisik seperti cacat penglihatan adalah hal yang tidak mudah untuk dilalui oleh seseorang. Terkadang penyandang tunanetra masih belum bisa menerima jika dirinya itu buta. Mereka selalu menyalahkan dirinya yang cacat dan tidak dapat menjadi seperti anak normal pada umumnya. Peran Pembina dalam hal ini sangat penting untuk memberikan motivasi.

Menurut Pace dalam komunikasi diadik dapat dilakukan dalam tiga bentuk salah satunya melalui dialog. Dialog berlangsung dalam situasi yang lebih intim, lebih dalam, dan lebih personal. Peran pembina dalam memotivasi siswa tunanetra termasuk dalam bentuk dialog.karena mereka berada dalam situasi tatap muka dan lebih intim karena telah mengenal karakteristik sifat dan prilaku siswanya. Dalam hal



ini ketika terjadi proses dialog antara guru dan siswa maka terjadi pulalah umpan balik (*feedback*).

## 2) Komunikasi kelompok kecil

Selain komunikasi diadik, guru dalam membina siswa juga menggunakan komunikasi kelompok kecil. Komunikasi kelompok kecil adalah proses komunikasi yang berlangsung antara tiga orang atau lebih secara tatap muka dimana anggota-anggotanya saling berinteraksi satu sama lainnya. Tidak ada batas yang menentukan secara tegas berapa besar jumlah anggota suatu kelompok kecil. Biasanya antara 2-3 orang, bahkan ada yang mengembangkan sampai 20-30 orang tetapi tidak lebih dari 50 orang.<sup>48</sup> ada satu karakteristik komunikasi yang juga diterakan guru dalam membina kemampuan siswa yaitu menghasilkan beberapa pengaruh *effect*.

menurut Richard L Weaver dalam komunikasi antarpribadi yaitu Menghasilkan beberapa pengaruh dan effect. Untuk dianggap sebagai komunikasi antarpribadi yang benar maka sebuah pesan harus menghasilkan atau memiliki efek. pengaruh itu tidak harus segera dan nyata, tetapi harus terjadi.

Guru dalam membina kemampuan komunikasi siswa juga menghasilkan beberapa pengaruh atau effect. Hal ini terdapat pada program khusus yang dilakukan oleh sekolah dalam membina kemampuan komunikasi siswa tunanetra yaitu orientasi, mobilitas, sosial dan komunikasi (OMSK) untuk penyandang tunanetra. Seperti yang dikatakan oleh salah satu guru tunanetra Sujono Said:

“Ada program khusus yang diajarkan kepada siswa, kalau dulu bernama orientasi dan mobilitas (OM) yaitu mengajarkan tunanetra dalam hal traveling, melakukan sesuatu secara sendiri. Namun sekarang ada perkembangan, seiring dengan tingginya pergaulan tunanetra dan

---

<sup>48</sup> Hafied Cangara. *Pengantar Ilmu Komunikasi* (Ed.2 Jakarta: Rajawali Pers,2016),h. 36

kesadaran masyarakat dan program itu mengalami pembaharuan menjadi orientasi, mobilitas, sosial dan komunikasi (OMSK).”<sup>49</sup>

Menurut Lowenfeld dalam modul pembelajaran orientasi, mobilitas, sosial dan komunikasi (OMSK), siswa tunanetra memiliki tiga hambatan pokok yaitu hambatan memperoleh aneka ragam pengalaman, sosialisasi dan mobilitas. Ketiga hambatan tersebut dapat diatasi dengan pelatihan. Dengan adanya OMSK program kebutuhan khusus untuk tunanetra yang hilangnya fungsi penglihatan dapat dikompensasikan dengan indra yang lain. Adapun yang dimaksud dengan orientasi, mobilitas, sosial dan komunikasi adalah sebagai berikut:

- J Orientasi adalah proses penggunaan indera-indera yang masih berfungsi untuk menetapkan posisi diri dan hubungannya dengan objek-objek yang ada dalam lingkungannya. Orientasi itu mencari informasi untuk menjawab pertanyaan: (1) dimana saya berada, (2) dimana tujuan saya, (3) bagaimana saya bias sampai tujuan.
- J Mobilitas adalah kemampuan atau kesiapan dan mudahnya bergerak atau berpindah untuk mencapai tujuan yang diinginkan. Mobilitas amat berkaitan dengan fisik. Kesanggupan mobilitas dapat ditentukan oleh kemampuan orientasi. Kekuatan orientasi akan berdampak pada jangkauan mobilitas anak tunanetra.
- J Orientasi dan mobilitas (OM) adalah satu kemampuan, kesiapan dan muridnya bergerak dari satu posisi/tempat ke satu tempat yang lain yang dikehendaki dengan baik, tepet, efektif dan selamat.

---

<sup>49</sup>Sujono Said (42 Tahun), Pembina Sekolah Luar Biasa Yukartuni Kelurahan. Tamangapa Kecamatan. Manggala Kota Makasar, *Wawancara* (15 Oktober Tahun 2018).

- J) Keterampilan sosial mencakup keterampilan untuk hidup , bekerjasama, mengontrol diri, sosialisasi dengan orang lain. Keterampilan sosial untuk tunanetra berkaitan dengan *life skill* atau kecakapan hidup yang harus dimiliki untuk bekal hidup untuk diri sendiri maupun untuk orang lain.
- J) Keterampilan komunikasi adalah keterampilan untuk mempertahankan tujuan pribadi yang hendak dicapai dan hubungan baik dengan orang lain dengan cara yang dapat diterima secara sosial
- J) Orientasi mobilitas sosial komunikasi (OMSK) adalah sejumlah keterampilan yang dibutuhkan tunanetra untuk menutupi atau mengganti keterbatasan sebagai akibat langsung dari adanya hambatan penglihatan. Pengembangan OM adalah keterampilan yang dibutuhkan setiap orang untuk bias akses dan berinteraksi dengan lingkungannya.<sup>50</sup>

Adanya pengembangan dari OM yaitu kemampuan sosial agar tunanetra mampu melakukan aktivitas dalam kehidupan sehari-hari sehingga peserta didik mampu berinteraksi, beradaptasi, dan berpartisipasi aktif dalam kehidupan pribadi dan sosial di lingkungan keluarga, di Sekolah dan masyarakat luas. Sedangkan dalam pengembangan komunikasi diharapkan agar tunanetra mampu bersikap baik dan benar dalam berkomunikasi lisan, tulisan dan isyarat secara ekspresif baik menggunakan alat komunikasi maupun tidak.

Hal ini sejalan dengan karakteristik komunikasi interpersonal menurut Weaver yaitu komunikasi interpersonal menghasilkan beberapa pengaruh atau *effect*. Untuk dianggap sebagai komunikasi antarpribadi yang benar maka sebuah pesan harus

---

<sup>50</sup> Kementrian Riset Teknologi dan Pendidikan. *Pendalaman Materi Orientasi Mobilitas sosial dan Komunikasi*.2018

menghasilkan atau memiliki efek. pengaruh itu tidak harus segera dan nyata, tetapi harus terjadi. program orientasi, mobilitas, sosial dan komunikasi (OMSK) sangat mempengaruhi siswa tunanetra. Dengan adanya program ini siswa dapat hidup lebih mandiri walaupun tanpa indera penglihatan dan dapat berinteraksi dengan masyarakat.

Sekolah luar biasa Yukartuni pada waktu-waktu tertentu melakukan orientasi ini kepada siswa tunanetra seperti pada hari jumat setelah melakukan kegiatan olahraga dipagi hari dan bermain musik, siswa tunanetra dilatih untuk keluar dari yayasan didampingi oleh pembina. Mereka keluar untuk diajarkan bagaimana berjalan di jalan raya dan bersosialisasi dengan masyarakat.

Adanya program orientasi, siswa tunanetra diajarkan untuk mengembangkan indra non visual seperti indra pendengaran, indra perabaan, dan indra lainnya. Indra non visual akan menjadi sarana yang digunakan untuk melakukan pengenalan terhadap lingkungan sekitarnya.

Melalui pendengaran siswa tunanetra mampu mengetahui bagaimana suasana atau situasi di lingkungan tempat ia sedang berada dan dapat memberikan petunjuk tentang jarak atau arah objek dengan mengenal suaranya. Contohnya ketika ada kendaraan pada saat ia sedang berjalan di jalan raya. Dengan mendengar suaranya tunanetra dapat mengenali karakteristik atau jenis bendanya berdasarkan informasi pengalaman sebelumnya. Walaupun ia tidak dapat mengenal lebih jauh seperti apa bentuk kendaraan tersebut seperti bentuk dan ukurannya. Dengan begitu banyaknya rangsangan suara yang diterima melalui pendengaran akan memperbanyak pengetahuan yang dimiliki siswa tunanetra.

Selain indra pendengaran, siswa tunanetra juga menggunakan indra perabaan. Melalui indra perabaan siswa tunanetra dapat langsung melakukan kontak dengan objek yang ada disekitarnya dan juga dapat memberikan gambaran secara konkret mengenai ukuran, posisi dan bentuk. Contohnya ketika siswa tunanetra ingin berjalan maka sebelum itu ia menjangkau dengan tangannya terhadap benda-benda yang ada disekitarnya kemudian barulah ia berani untuk mengangkat badannya dan berjalan.

Disamping itu juga berguna sebagai pengganti mata dalam membaca tulisan yang menggunakan huruf braille. Kepekaan jari-jari tangan dituntut untuk memiliki sensitivitas yang tinggi. Oleh karena itu jari-jari tangan siswa tunanetra harus dijaga dan dibantu dengan latihan agar dapat meningkatkan kepekaan hasil rabaan terhadap titik-titik timbul pada tulisan braille.

Indera penciuman juga berperan penting atas hilangnya penglihatan bagi siswa tunanetra. Dengan indera penciuman siswa tunanetra juga dapat membedakan bahan-bahan makanan yang ada seperti di dapur. Dengan indera penciuman siswa tunanetra dapat mengenali lingkungan sekitar melalui bau yang dihasilkan. Begitupun dengan indra pengecap yang saling berkaitan dengan indra penciuman. Indra penciuman dapat menganalisis bau dari makanan dan indra pengecap dapat mengetahui rasa dari makanan tersebut

Kepekaan indera pendengaran, indera perabaan, indera penciuman dan indra pengecap pada siswa tunanetra tidak berlangsung secara otomatis tetapi melalui bimbingan dan latihan yang berlangsung secara terus-menerus.

*C. Faktor – faktor Penghambat dan Pendukung Guru dalam Membina Kemampuan Komunikasi Siswa Tunanetra di Sekolah Luar Biasa Yukartuni Makassar*

Berdasarkan rumusan masalah yang kedua yaitu bagaimana faktor penghambat dan pendukung guru dalam membina kemampuan komunikasi siswa tunanetra di Sekolah Luar Biasa Yukartuni Makassar. Dalam membina kemampuan komunikasi siswa tunanetra tentulah memiliki hal-hal yang dapat membuat guru lebih mudah dan terdapat pula kendala-kendala yang ia hadapi.

**1. Faktor Pendukung**

a. Adanya alat perekam suara

Salah satu faktor pendukung guru dalam membina siswa tunanetra yaitu adanya alat perekam suara. Ada tiga hal yang dilatih pada tunanetra berkenaan dengan kemampuan penginderaan yaitu pertama, kemampuan mengenali seperti mengenali mengenali bunyi, mengenal bau dan mengenal bentuk. Kedua, kemampuan membedakan seperti membedakan antara suara teman dengan guru. Ketiga, kemampuan memverifikasi yaitu memastikan kebenaran suatu objek baik melalui indera perabaan, penciuman maupun pendengaran.

Mendengarkan, memahami, memperhatikan, meraba dan mengingat adalah hal-hal yang pada umumnya digunakan oleh penyandang tunanetra untuk mengenali sesuatu baik dari jarak jauh maupun jarak dekat. Oleh sebab itu tunanetra harus menggunakan alat perekam untuk merekam segala aktivitas yang dianggap penting baginya. Seperti pada gambar dibawah ini:

**Gambar 4.4**

Siswa Tunanetra memakai alat perekam suara



Dengan adanya alat perekam suara seperti *handphone* yang dimiliki oleh siswa tunanetra Sekolah Luar Biasa Yukartuni Makassar. Ia dapat memiliki inisiatif untuk merekam suara pembina atau guru ketika ia mengajar. Hal ini menjadi salah satu metode pembelajaran yang diberikan oleh guru agar dimanapun siswa tunanetra berada, mereka akan tetap bisa belajar.

b. Guru bersikap humoris

Faktor pendukung dalam membina siswa yang juga berpengaruh adalah sikap guru yang humoris. Humoris adalah tindakan lucu yang diperagakan atau diceritakan oleh seseorang untuk menghibur orang lain dengan maksud tertentu.

Sekolah identik dengan guru dan siswa. Di Sekolah biasanya ada guru yang tegas dan ada guru yang humoris. Dalam proses mengajar guru di sekolah Luar Biasa Yukartuni, guru terkadang mengatakan hal-hal yang lucu agar siswa tunanetra tidak jenuh dalam proses belajar. Hal ini perlu dilakukan oleh guru karena siswa tunanetra

di Sekolah Luar Biasa Yukartuni memiliki karakteristik yang berbeda-beda seperti ada siswa yang pemalas, nakal dan kurang memperhatikan guru saat proses belajar.

## **2. Faktor Penghambat**

Faktor penghambat dalam membina kemampuan komunikasi siswa tunanetra di Sekolah Luar Biasa Yukartuni adalah Kurang efektifnya proses mengajar. Guru adalah seorang pendidik yang sangat berperan penting bagi kemajuan siswa baik dari segi kognitif maupun yang lainnya dalam ruang lingkup sekolah. Guru dalam proses mengajar memiliki peranan untuk menentukan kualitas pengetahuan siswa. Guru diharapkan dapat mengarahkan siswa untuk mendapatkan ilmu pengetahuan, bersikap yang baik, dan memiliki keterampilan. Oleh sebab itu untuk menjadi guru yang efektif dalam mengajar siswa berkebutuhan khusus haruslah mempunyai metode pembelajaran yang sesuai dengan latar belakang pendidikan guru.

Di sekolah luar biasa salah satunya, membutuhkan guru yang mengerti akan situasi dan kondisi anak berkebutuhan khusus. Seorang guru harus memiliki metode khusus dalam mengajar anak berkebutuhan khusus, berbeda dengan sekolah formal pada umumnya. Guru yang memiliki latar belakang pendidikan yang bukan khusus sekolah luar biasa akan kurang efektif ketika ia mengajar siswa berkebutuhan khusus.

Latar belakang pendidikan guru sangat memberikan pengaruh besar bagi hasil prestasi belajar siswa kedepannya. Seorang guru sebaiknya mengajar sesuai dengan latar belakang pendidikannya atau bidang ilmu yang dipelajari yakni sesuai dengan kompetensi profesional guru. Kompetensi ini adalah seperangkat pengetahuan, keterampilan dan perilaku yang harus dimiliki, dihayati dan dikuasai oleh guru dalam melaksanakan tugas keprofesionalan.



Begitupun dalam proses mengajar seorang guru harus lebih memperhatikan, memahami dan mengerti akan kondisi siswa tunanetra dengan tidak bermain *handphone* saat mengajar, agar siswa lebih paham dan akan meningkatkan kemampuan kognitif siswa tunanetra.

## **BAB V**

### **PENUTUP**

#### ***A. Kesimpulan***

Berdasarkan hasil penelitian yang telah uraikan yang menyangkut komunikasi interpersonal guru dalam membina kemampuan komunikasi siswa tunanetra yaitu sebagai berikut:

1. Bentuk-bentuk komunikasi interpersonal yang digunakan oleh guru dalam membina kemampuan komunikasi siswa yaitu komunikasi verbal dan non verbal dan komunikasi diadik dan kelompok kecil. Dengan komunikasi verbal siswa tunanetra dapat menulis huruf braille dan menyimak melalui pendengaran. sentuhan merupakan komunikasi nonverbal yang digunakan tunanetra untuk berinteraksi. Begitupun dengan peran pembina dalam mengajar disekolah dan memberi motivasi melalui komunikasi diadik. dan dengan komunikasi kelompok kecil guru mengadakan orientasi, mobilitas sosial dan komunikasi untuk membina kemampuan siswa tunanetra.
2. Faktor pendukung dalam membina kemampuan komunikasi siswa yaitu dengan adanya alat perekam suara yang dimiliki oleh siswa yang membantu siswa dalam proses belajar dan guru yang bersifat humoris saat mengajar. Sedangkan faktor penghambatnya yaitu kurang efektifnya proses mengajar akibat dari kebiasaan guru bermain *handphone* saat mengajar dan latar belakang pendidikan guru yang tidak sesuai sehingga pembelajaran kurang efektif.

### ***B. Implikasi Penelitian***

Adapun implikasi penelitian yang dapat diberikan oleh peneliti terkait komunikasi interpersonal guru dalam membina kemampuan komunikasi siswa tunanetra yaitu proses rekrutmen guru mempertimbangkan latar belakang pendidik yang relevan dengan profesi guru luar biasa. Adanya monitoring dan evaluasi terhadap proses belajar mengajar agar tercipta situasi belajar yang kondusif dan siswa dapat lebih mengembangkan diri lebih baik dari segi kognitif maupun lainnya.

## DAFTAR PUSTAKA

- Soekanto, Soerjono dan Budi Sulistyowati. *Sosiologi Suatu Pengantar*. Jakarta: Rajawali Pers, 2013
- Harapan, Edi dan Syarwani Ahmad. *Komunikasi Antarpribadi perilaku insani dalam organisasi pendidikan*, 2016
- Marhaeni Fajar. *Ilmu Komunikasi Teori dan Praktek*. Cet. 1 Yogyakarta: Graha Ilmu, 2009
- Hanani, Silfia. *Komunikasi Antarpribadi Teori dan Praktik*. Yogyakarta: Ar Ruzz Media, 2017
- Suryanto. *Pengantar Ilmu Komunikasi*, Cet. 1 Bandung: CV Pustaka Setia, 2015
- Departemen RI. *Al-Quran dan Terjemahnya* Semarang: Toha Putra
- Emzir, *Metodologi Penelitian Kualitatif Analisis Data*, Jakarta: Rajawali Pers, 2014
- Akil, Muhammad Anshar. *Ilmu Komunikasi Konstruksi, Proses, & level komunikasi kontemporer* Makassar: Alauddin University press, 2012
- Sugiyono, *Metode Penelitian Pendidikan pendekatan kualitatif dan kuantitatif, dan R&D*, Cet 25 Bandung: Alfabeta, 2017
- Shihab, M. Quraish, *Tafsir Al-Misbah: Pesan, Kesan dan Keserasian Al-Quran*. Jakarta: Lentera Hati, 2002
- Efendy, Onong Uchjana. *Komunikasi Teori dan Praktek*, Cet.1 Bandung: PT Remaja Rosadakarya, 1984
- Budyatna, Muhammad, *Teori Komunikasi Atarpribadi*, Cet 2 Jakarta: Prenada Media Grup, 2012
- Ngalimun. *Ilmu Komunikasi Sebuah Pengantar Praktis*. Yogyakarta: Pustaka Baru Press
- Sugiyono. *Metode Penelitian Kuantitatif Kualitatif dan R&D* Cet.20 Bandung: Alfabeta, 2014
- Liliwari, Alo. *Komunikasi Antarpribadi*. Cet. 1 Jakarta: Kencana Prenada Media Grup, 2015
- M. Hardjana, Agus. *Komunikasi Intrapersonal dan Interrpersonal* Yogyakarta: Kansius, 2003

Mulyana, Deddy. *Ilmu Komunikasi Suatu Pengantar*, Bandung: PT Remaja Rosadakarya, 2014

Kementerian Riset Teknologi dan Pendidikan. *Pendalaman Materi Orientasi Mobilitas sosial dan Komunikasi*. 2018

### Sumber Online

Disaningrum, Dinie Ratri. *Psikologi Anak Berkebutuhan Khusus*. [http://eprints.undip.ac.id/51629/1/Dinie\\_Ratri\\_Buku\\_Psikologi\\_ABK\\_2016.pdf](http://eprints.undip.ac.id/51629/1/Dinie_Ratri_Buku_Psikologi_ABK_2016.pdf) (11 September 2018)

Akhmad Soleh, *Aksesibilitas Penyandang Disabilitas terhadap Perguruan Tinggi*. <https://books.google.co.id/books?isbn=6027417536> (20 september 2018)

Tita Novitasari, “Efektivitas Komunikasi Antarpribadi Orangtua dan anak dalam menanamkan pengetahuan bahasa daerah: Studi pada warga suku jawa samarinda” [http://ejournal.ilkom.fisip-unmul.ac.id/site/wp-content/uploads/2015/06/JURNAL%20TITA%20\(06-04-15-06-52-11\).rtf](http://ejournal.ilkom.fisip-unmul.ac.id/site/wp-content/uploads/2015/06/JURNAL%20TITA%20(06-04-15-06-52-11).rtf). (19 Oktober 2018)

Hosni, Ilham. *Tunanetra dan Kebutuhan Dasarnya*, [http://file.upi.edu/Direktori/FIP/JUR.\\_PEND.\\_LUAR\\_BIASA/195101211985031-IRHAM\\_HOSNI/TUNANETRA\\_DAN\\_KEBUTUHAN\\_DASARNYA.pdf](http://file.upi.edu/Direktori/FIP/JUR._PEND._LUAR_BIASA/195101211985031-IRHAM_HOSNI/TUNANETRA_DAN_KEBUTUHAN_DASARNYA.pdf) (19 Oktober 2018)

### Skripsi

Pratiwi, Nindi. Pola Komunikasi Interpersonal Guru dengan siswa dalam membentuk Kemandirian Siswa Sekolah Luar Biasa Pondok Kasih Medan. *Skripsi*. Medan: Fak. Ilmu Sosial dan Politik, Universitas Medan Area, 2017

Lestari Hardianti. Strategi Komunikasi Antarpribadi Pendidik pada Peserta Didik Tunarungu SMALB di SLB Negeri Kabupaten Wajo. *Skripsi*. Makassar: Fak. Dakwah dan Komunikasi, Universitas Islam Negeri Alauddin, 2017

Indasari. Strategi Komunikasi Interpersonal pendidik dan peserta didik dalam Proses Belajar di SMP Luar Biasa Yayasan Pembinaan Anak Cacat (YPAC) Makassar. *Skripsi*. Makassar: Fak Dakwah dan Komunikasi Universitas Islam Negeri Alauddin, 2016

# **Lampiran-lampiran**

## DOKUMENTASI

Gambar 1

Wawancara dengan Ketua Yayasan Usaha Karya Tunanetra



Gambar 2 dan 3

Wawancara dengan Guru



Gambar 4

Wawancara dengan kepala sekolah



Gambar 5

Foto siswa tunanetra sedang menulis



Gambar 6

Foto Guru saat mengajar





Gambar 7

Foto saat belajar musik



Gambar 8

foto saat belajar di kelas



Gambar 9

Foto saat siswa tunanetra menggunakan alat perekam suara



### SURAT KETERANGAN WAWANCARA

Surat keterangan wawancara yang bertanda tangan dibawah ini:

1. Nama : Ayu Anugrah
- Profesi : Mahasiswa
- Fakultas : Dakwah dan Komunikasi
- Jurusan : Ilmu Komunikasi
- Alamat : BTN Minasa Upa Blok K14 No.24
  
2. Nama Informan : A. NURSYAHIDA, SE
- Profesi/Jabatan : KEPALA SEKOLAH
- Alamat : JL. TAMANGAPAS RAYA PERUM STAND ANDEPALA BLOK J/10

Dengan ini menyatakan bahwa masing-masing pihak (peneliti dan informan) telah mengadakan kesepakatan wawancara dalam rentang waktu yang telah ditetapkan sebelumnya dan telah dikondisikan dengan kondisi dan ketersediaan informan, demikian dalam pelaksanaan wawancara serta petunjuk teknis lainnya oleh informan.

Makassar, 18 Oktober 2018

Informan



Peneliti



Ayu Anugrah  
Nim. 50700114048

## SURAT KETERANGAN WAWANCARA

Surat keterangan wawancara yang bertanda tangan dibawah ini:

1. Nama : Ayu Anugrah
- Profesi : Mahasiswa
- Fakultas : Dakwah dan Komunikasi
- Jurusan : Ilmu Komunikasi
- Alamat : BTN Minasa Upa Blok K14 No.24
2. Nama Informan : MURSAJIM
- Profesi/Jabatan : GURU KELAS XI TWA NETRA
- Alamat : RT. A RW. 13 KEL. SUDIALO  
KEC. BINANGKAWA

Dengan ini menyatakan bahwa masing-masing pihak (peneliti dan informan) telah mengadakan kesepakatan wawancara dalam rentang waktu yang telah ditetapkan sebelumnya dan telah dikondisikan dengan kondisi dan ketersediaan informan, demikian dalam pelaksanaan wawancara serta petunjuk teknis lainnya oleh informan.

Makassar, 16 Oktober 2018

Informan



Peneliti



Ayu Anugrah  
Nim. 50700114048

### SURAT KETERANGAN WAWANCARA

Surat keterangan wawancara yang bertanda tangan dibawah ini:

1. Nama : Ayu Anugrah  
Profesi : Mahasiswa  
Fakultas : Dakwah dan Komunikasi  
Jurusan : Ilmu Komunikasi  
Alamat : BTN Minasa Upa Blok K14 No.24
2. Nama Informan : A.USMAN HAFLID.S  
Profesi/Jabatan : KETUA YAYASAN USAHA KARYA TUNARUNTA  
Alamat : Jl.AMD 4 MAKASSAR

Dengan ini menyatakan bahwa masing-masing pihak (peneliti dan informan) telah mengadakan kesepakatan wawancara dalam rentang waktu yang telah ditetapkan sebelumnya dan telah dikondisikan dengan kondisi dan ketersediaan informan, demikian dalam pelaksanaan wawancara serta petunjuk teknis lainnya oleh informan.

Makassar, 17 Oktober 2018

Peneliti



Ayu Anugrah  
Nim. 50700114048

## SURAT KETERANGAN WAWANCARA

Surat keterangan wawancara yang bertanda tangan dibawah ini:

1. Nama : Ayu Anugrah  
Profesi : Mahasiswa  
Fakultas : Dakwah dan Komunikasi  
Jurusan : Ilmu Komunikasi  
Alamat : BTN Minasa Upa Blok K14 No.24
2. Nama Informan : *Sujono sand s.H*  
Profesi/Jabatan : *guru*  
Alamat : *Jl. AMD*

Dengan ini menyatakan bahwa masing-masing pihak (peneliti dan informan) telah mengadakan kesepakatan wawancara dalam rentang waktu yang telah ditetapkan sebelumnya dan telah dikondisikan dengan kondisi dan ketersediaan informan, demikian dalam pelaksanaan wawancara serta petunjuk teknis lainnya oleh informan.

Makassar, 16 Oktober 2018

Peneliti



Ayu Anugrah  
Nim. 50700114048

## **PEDOMAN WAWANCARA**

### **A. Pedoman Wawancara Ketua Yayasan Usaha Karya Tunanetra**

1. Bagaimana sejarah terbentuknya yayasan usaha karya tunanetra?
2. Bagaimana latar belakang terbentuknya sekolah luar biasa Yukartuni?
3. Alasan mengapa mendirikan yayasan usaha karya tunanetra?
4. Mengapa hanya khusus tunanetra?
5. Program apa saja yang diterapkan di sekolah luar biasa yukartuni?
6. Apa kendala yang dihadapi dalam mengajar siswa tunanetra?

### **B. Pedoman wawancara Guru Sekolah Luar Biasa Yukartuni**

1. Sudah berapa lama mengajar di sekolah luar biasa yukartuni?
2. Apakah bapak hanya mengajar siswa tunanetra?
3. Hal-hal apa saja yang harus dipersiapkan sebelum proses mengajar?
4. Keterampilan apa saja yang diajarkan kepada siswa tunanetra ?
5. Apa kendala yang dihadapi seorang guru dalam mengajar siswa tunanetra?
6. Apa faktor yang mendukung dalam mengajar siswa tunanetra?
7. Bagaimana cara berkomunikasi dengan siswa tunanetra?
8. Adakah metode atau strategi yang anda pakai agar dapat mengasah kemampuan komunikasi siswa?

## RIWAYAT HIDUP



**Ayu Anugrah**, lahir pada tanggal 18 Maret 1997 tepatnya di Kampung Sampakang Desa Kanaungan Kecamatan Labakkang Kabupaten Pangkajene dan Kepulauan. Lahir dari pasangan Abd. Latif dan Hamzinah dan Memiliki 3 saudara kandung yang bernama Anita Adriani, Agung Gunawang dan Adil Ardiansyah.

Pendidikan formal dimulai tahun 2004, peneliti memulai pendidikan di Sekolah Dasar bernama SDN 23 Kanaungan dan selesai pada tahun 2009. Kemudian peneliti melanjutkan sekolah di SMPN 1 Labakkang pada tahun 2009 sampai tahun 2011. Setelah itu peneliti melanjutkan pendidikan sekolah menengah atas di Pesantren Modern Putri Immim Minasate'ne pangkep pada tahun 2011 sampai tahun 2014. Setelah lulus SMA, peneliti melanjutkan pendidikan di salah satu perguruan tinggi negeri Makassar bernama UIN Alauddin Makassar mengambil program strata satu (S1) jurusan Ilmu Komunikasi pada Fakultas Dakwah dan Komunikasi. Selama kuliah peneliti aktif dalam Komunitas Muslimah Archery Family (Mushaf).