

**UPAYA PENYULUH AGAMA ISLAM DALAM MENINGKATKAN
MOTIVASI BELAJAR DI PERGURUAN TINGGI PADA REMAJA
DI DESA PADANG KECAMATAN BONTOHARU
KABUPATEN KEPULAUAN SELAYAR**



Skripsi

Diajukan untuk Memenuhi Salah Satu Syarat Memperoleh Gelar
Sarjana Sosial Jurusan Bimbingan dan Penyuluhan Islam
Fakultas Dakwah dan Komunikasi
UIN Alauddin Makassar

UNIVERSITAS ISLAM NEGERI
ALAUDDIN
MAKASSAR

MUHAMMAD ASWAN
NIM: 50200114074

**FAKULTAS DAKWAH DAN KOMUNIKASI
UIN ALAUDDIN MAKASSAR
2018**

PERNYATAAN KEASLIAN SKRIPSI

Mahasiswa yang bertanda tangan di bawah ini :

Nama : Muhammad Aswan
NIM : 50200114074
Tempat/Tgl. Lahir : Padang, 10 Januari 1996
Jur/Prodi : Bimbingan dan Penyuluhan Islam
Fakultas : Dakwah dan Komunikasi
Alamat : Samata-Gowa
Judul : "Upaya Penyuluh Agama dalam Meningkatkan Motivasi Belajar di Perguruan Tinggi pada Remaja di Desa Padang Kecamatan Bontoharu Kabupaten Kepulauan Selayar"

Menyatakan dengan sesungguhnya dan penuh kesadaran bahwa skripsi ini benar adalah hasil karya sendiri. Jika di kemudian hari terbukti bahwa ia merupakan duplikat, tiruan, plagiat, atau dibuat oleh orang lain sebagian atau seluruhnya, maka skripsi dan gelar yang diperoleh karenanya batal demi hukum.

Samata-Gowa, 20 Agustus 2018

Penulis,



Muhammad Aswan
Nim: 50200114074

PERSETUJUAN PEMBIMBING

Pembimbing penulisan skripsi saudara **Muhammad Aswan**, Nim: 50200114074, Mahasiswa Program Studi Strata Satu (S1) Jurusan Bimbingan & Penyuluhan Islam Fakultas Dakwah dan Komunikasi Universitas Islam Negeri Alauddin Makassar, setelah dengan seksama meneliti dan mengoreksi skripsi yang berjudul “Upaya Penyuluh Agama Islam dalam Meningkatkan Motivasi Belajar di Perguruan Tinggi pada Remaja di Desa Padang Kecamatan Bontoharu Kabupaten Kepulauan Selayar”, memandang bahwa skripsi tersebut telah memenuhi syarat-syarat ilmiah dan dapat disetujui untuk diajukan ke ujian Munaqosyah.

Demikian persetujuan ini diberikan untuk dipergunakan dan diproses lebih lanjut.

Samata-Gowa, Agustus 2018

Pembimbing I



Dr. Hj. Murniaty Sirajuddin, M. Pd
NIP. 19530302 198403 2 001

Pembimbing II



Dr. H. Muh. Ilham, M. Pd
NIP. 19620514 199403 1 002

PENGESAHAN SKRIPSI

Skripsi yang berjudul, "Upaya Penyuluh Agama Islam dalam Meningkatkan Motivasi Belajar di Perguruan Tinggi pada Remaja di Desa Padang Kecamatan Bontoharu Kabupaten Kepulauan Selayar" yang disusun oleh Muhammad Aswan, NIM: 50200114074, mahasiswa Jurusan Bimbingan dan Penyuluhan Islam pada Fakultas Dakwah dan Komunikasi UIN Alauddin Makassar, telah diuji dan dipertahankan dalam sidang munaqasyah yang diselenggarakan pada hari Senin tanggal 20 Agustus 2018 M, bertepatan dengan 08 DzulHijjah 1439 H, dinyatakan telah dapat diterima sebagai salah satu syarat untuk memperoleh gelar Sarjana pada Fakultas Dakwah dan Komunikasi, Jurusan Bimbingan dan Penyuluhan Islam (dengan beberapa perbaikan).

Samata-Gowa, 20 Agustus 2018 M
08 DzulHijjah 1439 H

DEWAN PENGUJI

Ketua sidang	: Dr. A. Syahraeni, M.Ag	(.....)
Sekretaris	: Dr. Tasbih, M.Ag	(.....)
Munaqisy I	: Dra. Hj. Sitti Trinurmi, M.Pd.I	(.....)
Munaqisy II	: St. Rahmatiah, S.Ag., M.Sos.I	(.....)
Pembimbing I	: Dr. Hj. Murniaty Sirajuddin, M.Pd	(.....)
Pembimbing II	: Dr. H. Muh. Ilham, M.Pd	(.....)

Diketahui oleh :

Dekan Fakultas Dakwah dan Komunikasi
UIN Alauddin Makassar,



H. H. Abd Rasvid Masri, S. Ag., M. Pd., M. Si., M. M.

NIP : 19690827199603 1-004

KATA PENGANTAR

بِسْمِ اللَّهِ الرَّحْمَنِ الرَّحِيمِ

إِنَّ الْحَمْدَ لِلَّهِ نَحْمَدُهُ وَنَسْتَعِينُهُ وَنَسْتَغْفِرُهُ وَنَعُوذُ بِاللَّهِ مِنْ شُرُورِ أَنْفُسِنَا وَسَيِّئَاتِ أَعْمَالِنَا مَنْ يَهْدِهِ اللَّهُ فَلَا مُضِلَّ لَهُ وَمَنْ يَضِلَّ فَلَا هَادِيَ لَهُ أَشْهَدُ أَنْ لَا إِلَهَ إِلَّا اللَّهُ وَأَشْهَدُ أَنَّ مُحَمَّدًا عَبْدُهُ وَرَسُولُهُ أَمَّا بَعْدُ ...

Puji syukur penulis panjatkan kehadirat Allah swt., karena dengan limpahan rahmat dan hidayah-Nya sehingga penulis dapat menyelesaikan skripsi ini. Salawat dan salam penulis haturkan kepada Nabi Muhammad saw., serta segenap keluarga dan para sahabatnya.

Penulis banyak menghadapi hambatan dalam penulisan skripsi ini, tetapi dengan motivasi dan dukungan dari berbagai pihak, penulis dapat menyelesaikan karya tulis ini. Olehnya itu, penulis menyampaikan penghargaan dan ucapan terima kasih terutama kepada:

1. Prof. Dr. H. Musafir Pababbari, M.Si sebagai Rektor UIN Alauddin Makassar beserta Prof. Dr. H. Mardan, M.Ag sebagai Wakil Rektor Bidang Akademik Pengembangan Lembaga, Prof. Dr. H. Lomba Sultan, M.A. sebagai Wakil Rektor Bidang Administrasi Umum dan Perencanaan Keuangan, dan Prof. Siti Aisyah, M.A., Ph.D. sebagai Wakil Rektor Bidang Kemahasiswaan yang telah menyediakan fasilitas belajar sehingga penulis dapat mengikuti kuliah dengan baik.

2. Dr. H. Abd Rasyid Masri, S.Ag., M.Pd., M.Si, M.M. sebagai Dekan Fakultas Dakwah dan Komunikasi UIN Alauddin Makassar beserta Dr. H. Misbahuddin, M.Ag., sebagai Wakil Dekan Bidang Akademik, Dr. H. Mahmuddin, M.Ag sebagai Wakil Dekan Bidang Administrasi Umum dan Dr. Nur Syamsiah, M.Pd.I sebagai Wakil Dekan Bidang Kemahasiswaan yang telah memberikan berbagai fasilitas sehingga penulis dapat menyelesaikan studi.
3. Dr. A. Syahraeni, M.Ag dan Dr. H. Muh. Ilham, M.Pd sebagai Ketua dan Sekretaris Jurusan Bimbingan dan Penyuluhan Islam yang telah memberikan dukungan dan motivasi selama penulis menempuh pendidikan di Fakultas Dakwah dan Komunikasi UIN Alauddin Makassar.
4. Dr. Hj. Murniaty Sirajuddin, M.Pd dan Dr. H. Muh. Ilham, M.Pd sebagai pembimbing I dan pembimbing II yang telah meluangkan waktu, memberikan arahan, bimbingan sehingga skripsi ini dapat terselesaikan dengan baik.
5. Dra. Hj. Sitti Trinurmi, M.Pd.I dan St. Rahmatiah, S.Ag., M.Sos.I sebagai munaqisy I dan munaqisy II yang telah menguji dengan penuh kesungguhan untuk kesempurnaan skripsi ini.
6. Bapak dan ibu dosen yang telah memberikan bimbingan dan wawasan ilmu pengetahuan selama penulis menempuh pendidikan di Fakultas Dakwah dan Komunikasi UIN Alauddin Makassar.
7. M. Quraisy Mathar, S.Sos., M.Si. sebagai Kepala Perpustakaan UIN Alauddin Makassar dan Dr. Muhammad Anshar Akil, ST, M.Si sebagai Kepala

Perpustakaan Fakultas Dakwah dan Komunikasi beserta staf pegawai yang telah banyak membantu penulis dalam mengatasi kekurangan literatur dalam penulisan skripsi ini.

8. Syamsul Bahri, S.E. sebagai Kepala Desa Padang Kecamatan Bontoharu Kabupaten Kepulauan Selayar dan masyarakat yang telah memberikan informasi akurat terkait penulisan skripsi ini.
9. Kedua orang tua penulis, Ayahanda Muhammad Yasin D dan Ibunda Hasmia yang telah memberikan kasih sayang, motivasi, dukungan materi dan doa yang selalu beliau panjatkan setiap saat untuk penulis sehingga bisa menjadi manusia yang bermanfaat untuk orang lain. Terima kasih juga untuk keempat saudara penulis Hasnawi, Muhammad Irwan, Nur Maya, dan Irham Jaya yang selalu mendukung agar penulis dapat menyelesaikan skripsi.

Penulis menyadari bahwa tanpa bantuan dari semua pihak maka penulisan skripsi ini tidak akan berjalan dengan baik. Penulis juga menyadari sepenuhnya bahwa skripsi ini masih jauh dari kesempurnaan, baik dari segi bahasa, isi maupun analisisnya, sehingga kritik dan saran sangat penulis harapkan untuk kesempurnaan skripsi ini. Akhirnya penulis berharap semoga skripsi ini bermanfaat adanya.

Samata-Gowa, 20 Agustus 2018

Penulis,

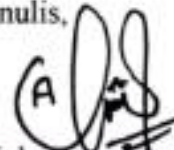

Muhammad Aswan

Nim: 50200114074

DAFTAR ISI

JUDUL.....	i
PERNYATAAN KEASLIAN SKRIPSI.....	ii
PERSETUJUAN PEMBIMBING	iii
PENGESAHAN SKRIPSI.....	iv
KATA PENGANTAR	v
DAFTAR ISI.....	viii
DAFTAR TABEL.....	x
PEDOMAN TRANSLITERASI ARAB-LATIN.....	xii
ABSTRAK.....	xviii
BAB I PENDAHULUAN	
A. Latar Belakang Masalah	1
B. Fokus Penelitian dan Deskripsi Fokus.....	5
C. Rumusan Masalah.....	6
D. Kajian Pustaka/Penelitian Terdahulu.....	7
E. Tujuan dan Kegunaan Penelitian.....	9
BAB II TINJAUAN TEORETIS	
A. Penyuluh Agama Islam.....	11
B. Motivasi Belajar di Perguruan Tinggi pada Remaja.....	23
BAB III METODE PENELITIAN	
A. Jenis dan Lokasi Penelitian.....	36
B. Pendekatan Penelitian.....	37
C. Sumber Data	38
D. Instrumen Penelitian	39
E. Metode Pengumpulan Data.....	39
F. Teknik Pengolahan dan Analisis Data.....	41
BAB IV HASIL PENELITIAN	
A. Gambaran Umum Lokasi Penelitian	44
B. Faktor yang Memengaruhi Kurangnya Motivasi Belajar di Perguruan Tinggi pada Remaja di Desa Padang Kecamatan Bontoharu Kabupaten Kepulauan Selayar.....	51
C. Metode Penyuluh Agama Islam dalam Meningkatkan Motivasi Belajar di Perguruan Tinggi pada Remaja di Desa Padang Kecamatan	

Bontoharu Kabupaten Kepulauan Selayar	57
BAB V PENUTUP	
A. Kesimpulan	62
B. Implikasi Penelitian	62
DAFTAR PUSTAKA	64
LAMPIRAN-LAMPIRAN	
DAFTAR RIWAYAT HIDUP	



DAFTAR TABEL

Tabel	: Pedoman Literasi Arab-Latin.....	xi
Tabel 4.1	: Batas Wilayah Desa Padang Tahun 2017.....	45
Tabel 4.2	: Penggunaan Lahan Desa Padang Tahun 2017.....	46
Tabel 4.3	: Demografi Desa Padang Tahun 2017.....	47
Tabel 4.4	: Jumlah Penduduk Berdasarkan Kelompok Umur Desa Padang Tahun 2017.....	47
Tabel 4.5	: Agama/Aliran Kepercayaan Desa Padang Tahun 2017.....	48
Tabel 4.6	: Keadaan Tingkat Pendidikan Desa Padang Tahun 2017.....	48
Tabel 4.7	: Remaja tidak melanjutkan Pendidikan di Perguruan Tinggi.....	48
Tabel 4.8	: Penyuluh Agama Islam di Kecamatan Bontoharu Kabupaten Kepulauan Selayar Tahun 2017.....	49
Tabel 4.9	: Keadaan Ekonomi Penduduk Desa Padang Tahun 2017.....	49
Tabel 4.10	: Sarana dan Prasarana Desa Padang Tahun 2017.....	50

PEDOMAN TRANSLITERASI ARAB-LATIN

Daftar huruf bahasa Arab dan transliterasinya ke dalam huruf latin dapat dilihat pada tabel berikut:

1. Konsonan

Huruf Arab	Nama	Huruf Latin	Nama
ا	Alif	tidak dilambangkan	tidak dilambangkan
ب	Ba	B	Be
ت	Ta	T	Te
ث	Tsa	ṡ	es (dengan titik di atas)
ج	Jim	J	Je
ح	Ha	Ḥ	ha (dengan titik di bawah)
خ	Kha	Kh	ka dan ha
د	Dal	D	De
ذ	Zal	Ẓ	zet (dengan titik di atas)
ر	Ra	R	Er
ز	Za	Z	Zet
س	Sin	S	es

ش	Syin	Sy	es dan ye
ص	Shad	Ş	es (dengan titik di bawah)
ض	Dhad	Ḍ	de (dengan titik di bawah)
ط	Tha	Ṭ	te (dengan titik di bawah)
ظ	Dza	Ẓ	zet (dengan titik di bawah)
ع	'ain	‘	apostrof terbaik
غ	Gain	G	eg
ف	Fa	F	Ef
ق	Qaf	Q	Qi
ك	Kaf	K	Ka
ل	Lam	L	Ei
م	Mim	M	Em
ن	Nun	N	En
و	Wawu	W	We
ه	Ha	H	Ha
أga	Hamzah	’	Apostrof
ي	ya’	Y	Ye

Hamzah (ء) yang terletak di awal kata mengikuti vokalnya tanpa diberi tanda apapun. Jika ia terletak di tengah atau di akhir, maka ditulis dengan tanda (‘).

2. Vokal

Vokal bahasa Arab, seperti vokal bahasa Indonesia, terdiri atas vokal tunggal atau monoftong dan vokal rangkap atau diftong.

Vokal tunggal bahasa Arab yang lambangnya berupa tanda atau harakat, transliterasinya sebai berikut:

Tanda	Nama	Haruf Latin	Nama
ـَ	<i>FATHAH</i>	<i>A</i>	<i>A</i>
ـِ	<i>KASRAH</i>	<i>I</i>	<i>I</i>
ـُ	<i>DAMMAH</i>	<i>U</i>	<i>U</i>

3. Maddah

Maddah atau vokal panjang yang lambangnya berupa harakat atau huruf, transliterasinya berupa huruf dan tanda, yaitu:

Harakat dan Huruf	Nama	Huruf dan Tanda	Nama
ا اِ	Fathah dan alif atau ya	A	a dan garis di atas
ي	Kasrah dan ya	I	i dan garis di atas
و	Dammah dan wau	U	u dan garis di atas

4. Ta'Marbutah

Transliterasi untuk ta marbutahada dua, yaitu: *ta marbutah* yang hidup atau mendapat harakat *fathah*, *kasrah* dan *dammah*, yang transliterasinya adalah [t]. sedangkan *ta marbutah* yang mati atau mendapat harakat sukun transliterasinya adalah [n].

5. Syaddah (Tasydid)

Syaddah atau *tasydid* yang dalam system tulisan Arab dilambangkan dengan sebuah tanda *tasydid*, dalam transliterasinya ini dilambangkan dengan perulangan huruf (konsonan ganda) yang diberi tanda *syaddah*. Jika huruf (ة), maka ia ditransliterasikan seperti huruf maddah (i).

6. Kata Sandang

Kata sandang dalam system tulisan Arab dilambangkan dengan huruf ء (*alif lam ma'arifah*). Dalam pedoman transliterasi ini, kata sandang ditransliterasi seperti biasa, al-, baik ketika ia di ikuti oleh huruf *syamsiah* maupun huruf *qamariyah*. Kata sandang tidak mengikuti bunyi huruf langsung yang mengikutinya. Kata sandang ditulis terpisah dari kata yang mengikutinya dan dihubungkan dengan garis mendatar (-).

7. Hamzah

Aturan transliterasi huruf hamzah menjadi apostrop hanya berlaku bagi hamzah yang terletak di tengah dan akhir kata. Namun, bila *hamzah* terletak di awal kata, ia tidak dilambangkan karena dalam tulisan Arab ia berupa alif.

8. Penulisan Kata Arab yang Lazim digunakan dalam Bahasa Indonesia

Kata, istilah atau kalimat Arab yang ditransliterasi adalah kata, istilah atau kalimat yang sudah lazim dan menjadi bagian dari perbendaharaan bahasa Indonesia atau sudah sering ditulis dalam tulisan bahasa Indonesia, tidak lagi ditulis menurut cara transliterasi di atas. Misalnya kata Alquran (dari Alquran), sunnah, khusus dan umum. Namun bila kata-kata tersebut menjadi bagian dari satu rangkaian teks Arab, maka mereka harus ditransliterasi secara utuh.

9. Lafz al-Jalalah (الله)

Kata “Allah” yang didahului partikel seperti huruf *jarr* dan huruf lainnya atau berkedudukan sebagai *mudaf ilaih* (frase nominal), ditransliterasi tanpa huruf hamzah.

Adapun *ta marbutah* di akhir kata yang disandarkan kepada lafz al-Jalalah, ditransliterasi dengan huruf [t].

10. Huruf Kapital

Walau sistem tulisan Arab tidak mengenal huruf kapital (*All caps*), dalam transliterasinya huruf-huruf tersebut dikenai ketentuan tentang penggunaan huruf kapital berdasarkan pedoman ejaan bahasa Indonesia yang berlaku (EYD). Huruf capital, misalnya digunakan untuk menuliskan huruf awal nama dari (orang, tempat, bulan) dan huruf pertama pada permulaan kalimat. Bila nama diri didahului oleh kata sandang (al-), maka yang ditulis dengan huruf kapital tetap huruf awal nama diri tersebut, bukan huruf awal kata sandangnya. Jika terletak pada awal kalimat, maka huruf A dari kata sandang tersebut menggunakan huruf kapital (AL-). Ketentuan

yang sama juga berlaku untuk huruf awal dari judul referensi yang didahului oleh kata sandang al-, baik ketika ia ditulis dalam teks maupun dalam catatan rujukan (CK DP, CDK dan DR).



ABSTRAK

Nama Peneliti : Muhammad Aswan
Nim : 50200114074
Judul Skripsi : Upaya Penyuluh Agama Islam dalam Meningkatkan Motivasi Belajar di Perguruan Tinggi pada Remaja di Desa Padang Kecamatan Bontoharu Kabupaten Kepulauan Selayar

Penelitian ini mengangkat pokok masalah tentang “Bagaimana Upaya Penyuluh Agama Islam dalam Meningkatkan Motivasi Belajar di Perguruan Tinggi pada Remaja di Desa Padang Kecamatan Bontoharu Kabupaten Kepulauan Selayar”, dengan sub masalah yaitu: 1) Faktor apa yang memengaruhi kurangnya motivasi belajar di perguruan tinggi pada remaja di Desa Padang Kecamatan Bontoharu Kabupaten Kepulauan Selayar? 2) Bagaimana metode penyuluh agama Islam dalam Meningkatkan motivasi belajar di perguruan tinggi pada remaja di Desa Padang Kecamatan Bontoharu Kabupaten Kepulauan Selayar?

Penelitian ini menggunakan jenis penelitian kualitatif deskriptif yang berlokasi di Desa Padang Kecamatan Bontoharu Kabupaten Kepulauan Selayar. Pendekatan penelitian yang digunakan adalah pendekatan bimbingan dan sosiologi. Adapun sumber data primer penelitian ini adalah penyuluh agama Islam sebagai informan kunci dan informan tambahan yaitu Kepala Desa Padang, remaja dan orang tua remaja. Sedangkan yang menjadi sumber data sekunder adalah buku, majalah, koran, serta sumber data lain yang bisa dijadikan data pelengkap. Selanjutnya metode pengumpulan data yang digunakan adalah observasi, wawancara mendalam, dan dokumentasi. Teknik analisis data dilakukan dengan melalui tiga tahapan yaitu reduksi data, penyajian data dan penarikan kesimpulan.

Hasil penelitian menunjukkan bahwa Faktor yang memengaruhi kurangnya motivasi belajar di perguruan tinggi pada remaja di Desa Padang Kecamatan Bontoharu Kabupaten Kepulauan Selayar sebagai yaitu faktor kesiapan belajar, faktor lingkungan, faktor ekonomi dan faktor keluarga. Metode penyuluh agama Islam dalam meningkatkan motivasi belajar di perguruan tinggi pada remaja di Desa Padang Kecamatan Bontoharu Kabupaten Kepulauan Selayar yaitu mengadakan penyuluhan, memberikan motivasi kepada remaja, memberikan pemahaman keagamaan kepada remaja tentang pentingnya berilmu dan memberikan wadah untuk kebiasaan belajar kepada remaja.

Implikasi dari penelitian ini adalah: Bagi para penyuluh agama Islam, hendaknya lebih aktif dan rutin dalam melakukan pendekatan dan penyuluhan di kalangan masyarakat terutama pada remaja. Pemerintah Desa hendaknya memberikan dukungan dan fasilitas kepada remaja untuk pengembangan potensi dan kreativitas dalam lingkungannya dan bagi orang tua remaja, hendaknya memberikan motivasi dan dukungan setiap saat kepada anaknya untuk mencapai masa depan yang lebih cerah.

BAB I

PENDAHULUAN

A. Latar Belakang Masalah

Pendidikan merupakan hal yang penting dan tidak dapat dipisahkan dari kehidupan manusia sehingga pada perkembangan zaman yang semakin maju, baik pada tataran ilmu pengetahuan maupun teknologi. Pendidikan diartikan sebagai proses perubahan atau pendewasaan manusia, berawal dari tidak tahu menjadi tahu, olehnya itu pendidikan sangat berperan penting bagi setiap manusia untuk kelangsungan hidupnya baik dalam konteks sosial, keluarga, kelompok tertentu dan negara sekalipun.

Setiap manusia berhak mendapatkan pendidikan. Hal ini tercantum dalam Pasal 31 Undang-Undang Dasar 1945 bahwa "setiap warga negara berhak mendapatkan pendidikan".¹ Pendidikan merupakan hak asasi manusia yang harus dipenuhi dan merupakan hal yang penting bagi setiap individu. Hal ini berhubungan dengan tujuan pendidikan yang termuat dalam Undang-Undang Nomor 20 Tahun 2003 tentang Sistem Pendidikan Nasional pada Pasal 3. Pasal tersebut dinyatakan bahwa pendidikan bertujuan untuk mengembangkan potensi peserta didik agar menjadi manusia yang beriman dan bertakwa kepada Tuhan yang Maha Esa,

¹Muhaimin, *Paradigma Pendidikan Islam* (Bandung: PT. Remaja RosdaKarya, 2002), h. 41.

berakhlak mulia, sehat, berilmu, cakap, kreatif, mandiri, dan menjadi warga negara yang demokratis serta bertanggung jawab.²

Sistem pendidikan di Indonesia memiliki tahapan pendidikan yang ditetapkan berdasarkan tingkat perkembangan remaja, tujuan yang akan dicapai, dan kemampuan yang dikembangkan. Jenjang pendidikan itu dimulai dari sekolah dasar hingga perguruan tinggi, perguruan tinggi merupakan salah satu jenjang pendidikan yang penting bagi kehidupan remaja.

Unsur yang mawadahi proses pengembangan potensi peserta didik mempunyai peranan penting dalam mengembangkan potensi peserta didik, namun dalam perkembangannya terkadang lingkungan dan instansi pendidikan masih kurang dalam mengembangkan potensi peserta didik. Pada masa remaja pendidikan merupakan hal penting dalam proses perkembangannya. Perilaku dalam masa perkembangan ini memerlukan perhatian yang khusus sebab pada masa ini remaja cenderung untuk melakukan hal yang mereka inginkan atas dasar ingin mencari tahu tentang segala hal sehingga terkadang melupakan kepentingan dirinya sendiri, dan terkadang melanggar norma sosial yang berlaku.

Perlakuan khusus yang dimaksud adalah perlakuan bimbingan. Sebab, berbagai permasalahan yang terjadi di masa remaja tidak dapat dipungkiri dan salah satunya adalah kurangnya minat dalam melanjutkan pendidikan.

²Tim Permata Perss, *Undang-Undang Perkawinan Administrasi, Kependudukan dan Kewarganegaraan, BAB. II Pasal 7* (Jakarta: Permata Perss 2015), h. 18.

Bimbingan adalah bantuan yang diberikan secara sistematis kepada seseorang atau masyarakat agar mereka mengembangkan potensi-potensi yang dimilikinya sendiri dalam upaya mengatasi berbagai permasalahan sehingga mereka dapat menentukan sendiri jalan hidupnya secara bertanggung jawab tanpa harus bergantung kepada orang lain, dan bantuan itu dilakukan secara terus-menerus.³

Bimbingan pada seorang remaja diperlukan agar setiap masalah yang ada pada individu dapat teratasi. Kaitannya dengan bimbingan, pendidikan juga memerlukan bimbingan yang disebut dengan konseling yaitu kata serapan dari bahasa Inggris yaitu *counseling* yang berarti memberi nasehat atau penerangan. Bimbingan atau konseling Islam diartikan sebagai bimbingan penyuluhan Islam seperti yang dijelaskan bahwa bimbingan penyuluhan Islam mencakup pertolongan yang diberikan oleh seseorang, dengan tujuan untuk menolong orang itu kemana ia pergi/harus pergi, apa yang ingin dilakukan, dan bagaimana cara yang sebaik-baiknya mencapai tujuan ini, bantuan ini menolong seseorang untuk memecahkan masalah-masalah yang timbul dalam hidupnya. Secara singkat boleh dikatakan bahwa bimbingan bertujuan untuk memberi pertolongan kepada individu yang ditolong agar ia mencapai atau memiliki kehidupan yang layak, dan bahagia di masyarakat.⁴

Remaja yang harus menempuh pendidikan yang lebih tinggi terkadang berhenti karena banyak masalah, mulai dari perkembangan zaman yang telah banyak

³Samsul Munir Amin, *Bimbingan dan Konseling Islam* (Jakarta: Amzah, 2010), h. 9.

⁴Aryatmi Siswoharjono, *Perspektif Bimbingan Konseling dan Penerapannya di Berbagai Institusi* (Cet. I; Semarang: Satwacana, 1990), h. 6.

memengaruhi idealisme remaja, terutama dalam bidang teknologi sehingga pergaulan yang tercapai hanyalah kebebasan, seperti kenakalan remaja. Sehingga masalah yang memberikan dampak atas motivasi remaja dalam melanjutkan pendidikan di perguruan tinggi yang masih kurang, perlu adanya bimbingan penyuluhan Islam dari segi sosial maupun secara individu. Di sisi lain, dapat dilihat bahwa seorang remaja tidak melanjutkan pendidikan di perguruan tinggi karena disebabkan perekonomian orang tua yang tidak mampu sehingga remaja lebih memilih untuk bekerja ketimbang harus melanjutkan pendidikannya.

Masyarakat memandang bahwa bangsa Indonesia ternyata belum mampu memaksimalkan potensi yang ada, khususnya pendidikan. Di daerah perkotaan cenderung lebih maju daripada di daerah pedesaan, terlebih lagi di daerah perbatasan dan kepulauan. Pendidikan di wilayah perbatasan dan kepulauan masih rendah karena program pemerataan pendidikan belum membuat masyarakat pedesaan mendapatkan pendidikan yang layak. Maka dari itu, pendidikan yang kurang maju ini mengakibatkan mayoritas masyarakat di pedesaan hanya mengenyam pendidikan di bangku sekolah dasar. Minimnya masyarakat yang berpendidikan tinggi mendorong bertambahnya pengangguran yang kemudian menimbulkan kemiskinan di pedesaan karena kurangnya pengetahuan dan wawasan yang luas.

Desa Padang merupakan salah satu desa yang terletak di Kepulauan Selayar, dimana desa tersebut mengalami ketertinggalan pendidikan tepatnya di jenjang perguruan tinggi. Sebagian masyarakat di desa tersebut menganggap bahwa pendidikan di jenjang perguruan tinggi itu tidak terlalu penting sebab terlalu banyak

lulusan yang kemudian juga menganggur. Di sisi lain sebagian masyarakat juga menganggap bahwa menempuh pendidikan ke jenjang yang lebih tinggi itu butuh banyak biaya, hal ini yang kemudian menjadi pemikiran paling utama bagi mayoritas masyarakat di Desa Padang.

Remaja di Desa Padang banyak yang tidak melanjutkan pendidikan di perguruan tinggi, karena ada beberapa alasan dan faktor tertentu sehingga mengalami ketertinggalan dalam dunia pendidikan, yakni sebagian remaja telah dipengaruhi oleh pergaulan bebas, perekonomian keluarga yang tidak memadai, dan yang lebih banyak dialami oleh para remaja sehingga tidak memiliki motivasi belajar di perguruan tinggi ialah rasa senang mendapatkan uang secara langsung dari pekerjaan yang mereka lakukan. Permasalahan ini yang menjadi penghambat utama dari setiap remaja di Desa Padang.

Berdasarkan latar belakang di atas, penulis bermaksud meneliti “Upaya Penyuluh Agama Islam dalam Meningkatkan Motivasi Belajar di Perguruan Tinggi Pada Remaja di Desa Padang Kecamatan Bontoharu Kabupaten Kepulauan Selayar”.

B. Fokus Penelitian dan Deskripsi Fokus

1. Fokus Penelitian

Penelitian ini akan difokuskan pada ruang lingkup tentang upaya penyuluh agama Islam dalam meningkatkan motivasi belajar di perguruan tinggi pada remaja di Desa Padang Kecamatan Bontoharu Kabupaten Kepulauan Selayar.

2. Deskripsi Fokus

Berdasarkan fokus penelitian di atas, maka dapat dideskripsikan sebagai berikut :

- a. Faktor yang memengaruhi kurangnya motivasi belajar di perguruan tinggi pada remaja di Desa Padang Kecamatan Bontoharu Kabupaten Kepulauan Selayar yaitu faktor pribadi remaja, faktor orang tua, faktor ekonomi, dan faktor pergaulan bebas.
- b. Metode penyuluh agama Islam dalam meningkatkan motivasi belajar di perguruan tinggi pada remaja di Desa Padang Kecamatan Bontoharu Kabupaten Kepulauan Selayar dalam memberikan Bimbingan dan Penyuluhan Islam terhadap remaja yaitu metode penyuluhan dan memberikan nasehat.

C. Rumusan Masalah

Bertitik tolak dari uraian tersebut di atas, maka penulis dapat mengemukakan rumusan masalah yang berkaitan dengan hal ini yaitu : “Bagaimana Upaya Penyuluh Agama Islam dalam Meningkatkan Motivasi Belajar di Perguruan Tinggi pada Remaja di Desa Padang Kecamatan Bontoharu Kabupaten Kepulauan Selayar”.

Berdasarkan latar belakang di atas, maka penulis dapat merumuskan pokok masalah yaitu :

1. Faktor apa yang memengaruhi kurangnya motivasi belajar di perguruan tinggi pada remaja di Desa Padang Kecamatan Bontoharu Kabupaten Kepulauan Selayar?

2. Bagaimana metode penyuluh agama Islam dalam Meningkatkan motivasi belajar di perguruan tinggi pada remaja di Desa Padang Kecamatan Bontoharu Kabupaten Kepulauan Selayar?

D. Kajian Pustaka/ Penelitian Terdahulu

1. Hubungan dengan Buku-Buku

- a. Buku karangan Oemar Hamalik dengan judul Psikologi Belajar dan Mengajar. Buku ini menggambarkan tentang psikologi belajar mengajar mulai sejak siswa itu masih anak-anak hingga siswa itu menjadi remaja, pola dan tujuan pengajaran.⁵
- b. Buku karangan Slameto dengan judul Belajar dan Faktor Apa yang Memengaruhi. Buku ini menggambarkan tentang masalah belajar sebagai masalah aktual yang dihadapi oleh setiap orang dan dalam buku ini juga menjelaskan tentang faktor-faktor yang memengaruhi minat seseorang untuk belajar.⁶
- c. Buku karangan Nana Syaodih Sukmadinata dengan judul Landasan Psikologi Proses Pendidikan. Buku ini menggambarkan tentang lingkungan keluarga mencakup keadaan rumah dan ruangan tempat belajar, sarana dan prasarana belajar yang ada, suasana dalam rumah, dan suasana lingkungan disekitar rumah, keutuhan keluarga, iklim psikologis, iklim belajar, dan hubungan antar anggota

⁵Oemar Hamaliki, *Proses Belajar Mengajar* (Jakarta: Bumi Aksara, 2001), h. 28.

⁶Slameto, *Belajar dan Faktor-Faktor yang Memengaruhinya* (Jakarta: Rineka Cipta, 2003), h. 187.

keluarga. Suasana rumah dimaksudkan sebagai situasi atau kejadian-kejadian yang sering terjadi dalam keluarga dimana anak berada dan belajar sehingga mengalami gangguan terhadap konsentrasi belajarnya.⁷

2. Hubungan dengan Penelitian Terdahulu

- a. *Skripsi* "Pembinaan Akhlak Remaja Melalui Bimbingan Konseling Islam di Desa Keera Kecamatan Keera Kabupaten Wajo". Disusun oleh Fatahuddin mahasiswa jurusan PMI/Kessos Fakultas Dakwah dan Komunikasi Universitas Islam Negeri Alauddin Makassar. Penelitian ini menjelaskan bahwa yang menjadi faktor dalam pembinaan akhlak remaja di Desa Keera adalah faktor internal dan eksternal, adapun upaya-upaya yang dilakukan dalam pembinaan ahlak remaja adalah dengan memberikan bimbingan secara atau dalam bentuk lisan yang dituangkan dalam berbagai cara atau metode dan memberikan bimbingan dan konseling Islam dalam bentuk praktik.⁸
- b. *Skripsi* "Remaja Putus Sekolah dan Dampaknya terhadap Masyarakat di Desa Pacellekang Kecamatan Pattallassang Kabupaten Gowa". Disusun oleh Fitriani mahasiswa jurusan Pendidikan Guru Madrasah Ibtidaiyah Fakultas Tarbiyah dan Keguruan Universitas Islam Negeri Alauddin Makassar. Penelitian ini menjelaskan bahwa dampak yang ditimbulkan oleh remaja putus sekolah ada dua, yaitu dampak positif dan negatif. Dampak negatifnya adalah kenakalan

⁷Nana Syaodih Sukmadinata, *Landasan Psikologi Proses Pendidikan* (Bandung: PT. Remaja Rodaskarya, 2004), h. 162.

⁸Fatahuddin, "Pembinaan Ahlak Remaja Melalui Bimbingan Konseling Islam di Desa Keera Kecamatan Keera Kabupaten Wajo", *Skripsi* (Makassar: Fakultas Dakwah dan Komunikasi UIN Alauddin Makassar, 2013).

remaja dan dampak positifnya adalah membantu perekonomian keluarga. Adapun upaya penanganan/ penanggulangan remaja putus sekolah adalah upaya perbaikan lingkungan, keluarga yang baik dan penekanan pada pendidikan yang aktif dan moralitas anak, upaya sekolah berupa pemberian mengenai belajar dan pembelajaran, sarana dan prasarana pendidikan yang lebih baik dan pemberian prestasi pada anak yang kurang mampu.⁹

- c. *Skripsi* “Peranan Penyuluh Agama Islam dalam Menangani Remaja Putus Sekolah di Desa Goarie Kecamatan Marioriwawo Kabupaten Soppeng”. Disusun oleh Ria Rezky Amir mahasiswa jurusan Bimbingan dan Penyuluhan Islam Fakultas Dakwah dan Komunikasi Universitas Islam Negeri Alauddin Makassar. Penelitian ini menjelaskan bahwa pentingnya peranan penyuluh agama Islam dalam mengatasi remaja putus sekolah dan menelusuri penyebab remaja melakukan penyimpangan atau keresahan dalam kehidupan perilaku remaja.¹⁰

E. Tujuan dan Kegunaan Penelitian

1. Tujuan Penelitian

- a. Untuk mengetahui faktor yang memengaruhi kurangnya motivasi belajar di perguruan tinggi pada remaja di Desa Padang Kecamatan Bontoharu Kabupaten Kepulauan Selayar.

⁹Fitriani, “Remaja Putus Sekolah dan Dampaknya terhadap Masyarakat di Desa Paccellekang Kecamatan Pattallassang Kabupaten Gowa”, *Skripsi* (Makassar: Fakultas Tarbiyah dan Keguruan UIN Alauddin Makassar, 2012).

¹⁰Ria Rezky Amir, “Peranan Penyuluh Agama Islam dalam Menangani Remaja Putus Sekolah di Desa Goarie Kecamatan Marioriwawo Kabupaten Soppeng”, *Skripsi* (Makassar: Fakultas Dakwah dan Komunikasi UIN Alauddin Makassar, 2014).

- b. Untuk mengetahui metode penyuluh agama Islam dalam meningkatkan motivasi belajar di perguruan tinggi pada remaja di Desa Padang Kecamatan Bontoharu Kabupaten Kepulauan Selayar.

2. Kegunaan Penelitian

Adapun kegunaan penelitian dalam penulisan skripsi ini adalah secara umum dapat diklasifikasikan menjadi dua kategori sebagai berikut :

1. Kegunaan Ilmiah
 - a. Memberikan pengetahuan kepada penyuluh agama Islam dalam meningkatkan motivasi belajar di perguruan tinggi pada remaja.
 - b. Penelitian ini diharapkan dapat memberikan kontribusi ilmiah dalam upaya memperkaya kepustakaan sebagai bahan untuk memperluas wawasan bagi mahasiswa Universitas Islam Negeri Alauddin Makassar khususnya pada mahasiswa bimbingan penyuluhan Islam.
2. Kegunaan Praktis
 - a. Sebagai bahan referensi dan masukan kepada penyuluh agama Islam dalam melakukan bimbingan penyuluhan di tempat tersebut, serta berguna bagi penyuluh agama dalam melakukan penyuluhan.
 - b. Sebagai bentuk tugas akhir penulis guna memperoleh gelar sarjana S-1 Jurusan Bimbingan dan Penyuluhan Islam pada Fakultas Dakwah dan Komunikasi, Universitas Islam Negeri Alauddin Makassar.

BAB II

TINJAUAN TEORETIS

A. Penyuluh Agama Islam

1. Pengertian Penyuluh Agama Islam

Penyuluhan menurut bahasa berasal dari terjemahan bahasa Inggris yaitu “*Counseling*” yang berarti pemberian nasehat, penyuluhan dan penerangan.¹

Penyuluhan secara istilah merupakan suatu hubungan antara seorang konselor terlatih dan seorang klien. Hubungan ini biasanya orang-perorang, meskipun seringkali para klien memahami dan memperjelas pandangan hidupnya, serta belajar mencapai tujuan yang ditentukan sendiri melalui pilihan-pilihan yang bermakna dan penyelesaian masalah-masalah emosional atau antar pribadi.²

Menurut Hanna Djumhana Bastaman Konseling (penyuluhan) sebagai bagian yang terintegrasi dari sebuah pendidikan yang didalamnya terjadi keadaan yang kurang baik menjadi baik, mempertahankan sesuatu yang sudah baik dan meningkatkan menjadi lebih baik.³

Berdasarkan pendapat di atas dapat disimpulkan bahwa bimbingan penyuluhan Islam adalah proses pemberian bantuan terhadap individu agar menyadari

¹John M. Echol Hasan Shadily, *Kamus Inggris Indonesia*, h.150.

²Abu Bakar Baraja, *Psikologi Konseling dan Teknik Konseling* (Cet. I; Jakarta: Studia Press, 2004), h.10.

³Hanna Djumhana Bastaman, *Integrasi Psikologi dengan Islam Menuju Psikologi Islam* (Cet. IV; Yogyakarta: Yayasan Insan Kamil, 2005), h. 212.

kembali eksistensinya sebagai manusia yang seharusnya hidup selaras dengan ketentuan dan petunjuk Allah sehingga dapat mencapai kebahagiaan di dunia dan akhirat.

Keberadaan suatu penyuluhan termaktub didalam QS. Ali-Imran/3:104.

وَلْتَكُنْ مِنْكُمْ أُمَّةٌ يَدْعُونَ إِلَى الْخَيْرِ وَيَأْمُرُونَ بِالْمَعْرُوفِ وَيَنْهَوْنَ عَنِ الْمُنْكَرِ وَأُولَئِكَ هُمُ الْمُفْلِحُونَ

Terjemahnya:

Hendaklah ada di antara kamu segolongan umat yang menyeru kepada kebajikan, menyuruh kepada yang ma'ruf dan mencegah dari yang munkar merekalah orang-orang yang beruntung.⁴

2. Fungsi dan Tujuan Penyuluh Agama Islam

a. Fungsi Penyuluh Agama Islam

Penyuluhan memiliki aspek-aspek yang potensial dan universal dalam segala hidup dan kehidupan manusia. Tetapi esensi tersebut akan sia-sia apabila seorang penyuluh tidak mampu memanfaatkan “*Esense of Values*” (ilmu yang berharga) dengan sebaik-baiknya sesuai dengan norma hidup dan yang berkembang dalam secara wajar. Pada prinsipnya bimbingan penyuluhan Islam mempunyai perencanaan yang sangat *vital* karena dengan bimbingan penyuluhan Islam dapat membawa masyarakat baik *individu* maupun *kelompok* ke arah yang lebih baik dalam arti membantu dalam segi ilmu dan memotivasi seseorang untuk terus berusaha. Fungsi penyuluh agama adalah sebagai berikut:

⁴Kementerian Agama RI, *Al-Qur'an dan Terjemahnya* (Jakarta: CV. Darus Sunnah, 2015), h. 63.

- 1) Pemahaman, yaitu membantu individu agar memiliki pemahaman terhadap dirinya dan lingkungannya (pendidikan, pekerjaan dan norma agama). Berdasarkan pemahaman ini, individu diharapkan mampu mengembangkan potensi dirinya secara optimal dan menyesuaikan dirinya secara dinamis dan *konstruktif* (perubahan kearah yang lebih baik).
- 2) Preventif (Pencegahan) yaitu upaya konselor untuk senantiasa mengantisipasi berbagai masalah yang mungkin terjadi dan berupaya untuk mencegahnya.
- 3) Perbaikan, yaitu fungsi bimbingan yang bersifat kuratif. Fungsi ini berkaitan erat dengan pemberian upaya pemberian bantuan bimbingan kepada individu yang mengalami masalah, baik menyangkut, aspek pribadi, maupun aspek sosial.⁵
- 4) Pengembangan yaitu konselor senantiasa berupaya untuk menciptakan lingkungan yang kondusif.

Seorang penyuluh yang ingin berhasil dalam tugasnya sebagai penyuluh, maka ia harus memiliki akhlak dan kecakapan yang cukup memadai serta mempunyai minat yang besar terhadap pekerjaannya. Abu Ahmadi menyatakan sebagai berikut :

Seorang pembimbing yang baik harus mempunyai minat terhadap terhadap pekerjaan dengan orang lain dan harus mempunyai kemampuan untuk bertindak dan bertingkah laku secara ramah dan bijaksana terhadap mereka, ia harus mampu menempatkan diri dalam suatu sikap yang memungkinkan ia dapat melihat dan memahami keadaan dan dorongan dirumah, serta kehidupan masyarakat yang membuat individu melakukan hal yang tidak diinginkan atau mengalami kegagalan dalam pelajaran.⁶

⁵A. Juntika Nurihsan, *Landasan Bimbingan dan Konseling* (Cet. II; Bandung: Sinar Baru, 1992), h. 36.

⁶Abu Ahmadi, *Bimbingan Penyuluhan dan Konseling di Sekolah* (Cet. I; Jakarta Cipta, 1992), h. 161.

Manusia dapat membimbing karena memiliki ilmu pengetahuan yang tinggi dan pengalaman yang banyak dibanding dengan orang yang dibimbing. Bimbingan penyuluhan Islam mengarahkan hidup masyarakat merupakan suatu upaya untuk meningkatkan sumber daya manusia, terutama dalam pelaksanaan pembangunan yang merupakan suatu kegiatan yang diperlukan dan yang sangat dibutuhkan dalam kelangsungan hidup masyarakat.

b. Tujuan Penyuluhan Agama Islam

Penyuluhan mencakup pertolongan yang diberikan oleh seseorang, dengan tujuan untuk menolong orang itu kemana ia pergi/harus pergi, apa yang ingin dilakukan, dan bagaimana cara yang sebaik-baiknya mencapai tujuan ini, bantuan ini menolong seseorang untuk memecahkan masalah-masalah yang timbul dalam hidupnya. Secara singkat boleh dikatakan bahwa bimbingan bertujuan untuk memberi pertolongan kepada individu yang ditolong agar ia mencapai atau memiliki kehidupan yang layak, dan bahagia di masyarakat.⁷

Program penyuluhan bertujuan memberikan bantuan kepada manusia secara keseluruhan. Bantuan yang di berikan dapat berfungsi sebagai usaha menghindari serta menjauhkan dari masalah-masalah yang dihadapi. Lebih jauh lagi memberikan bekal untuk menghadapi masalah yang akan datang. Lebih jelas tujuan bimbingan dan penyuluhan sebagai berikut:

⁷Aryatmi Siswoharjono, *Perspektif Bimbingan Konseling dan Penerapannya di Berbagai Institusi* (Cet. I; Semarang: Satwacana,1990), h. 6.

1. Bertujuan untuk mengenal diri sendiri dan lingkungannya. Adanya usaha bimbingan dan konseling, diharapkan manusia dapat mengenal dirinya sendiri dan lingkungannya dimana ia berada. Mengetahui diri sendiri dalam arti mengetahui kekuatan dan kekurangan/ kelemahan yang ada pada dirinya. Selanjutnya berdasarkan pengenalan kepada diri sendiri dengan pengenalan lingkungan. Lingkungan dalam arti yang sangat umum yaitu lingkungan keluarga, dan pekerjaan serta lingkungan masyarakat.

2. Bertujuan untuk dapat menerima diri sendiri dalam lingkungan secara positif dan dinamis. Diharapkan manusia tidak hanya mengetahui kekuatan yang mereka miliki, tetapi mereka juga harus mengetahui kekurangan-kekurangan serta keterbatasan yang ada pada diri mereka.

3. Bertujuan untuk mengambil keputusan sendiri tentang berbagai hal. Terpenuhinya tujuan yang pertama dan yang kedua hendaknya individu dapat memutuskan sendiri suatu tindakan yang akan mereka lakukan sesuai dengan keadaan yang ada pada diri mereka dan lingkungan dimana ia berada.

4. Bertujuan untuk dapat mengarahkan diri sendiri. Sejalan dengan tujuan yang ketiga, kegiatan bimbingan dan konseling bertujuan untuk mengarahkan individu kepada sesuatu sesuai dengan kemampuan bakat yang ada pada mereka.

5. Bertujuan untuk dapat mewujudkan diri sendiri. Dengan pengenalan diri dan lingkungan, dengan pengambilan keputusan sendiri dan dengan mengarahkan diri, diharapkan individu dapat mewujudkan dirinya sendiri.⁸

Uraian di atas dapat diketahui bahwa sasaran akhir dari program penyuluhan agama adalah penciptaan kemajuan terhadap kemajuan individu di dalam semua aspek kehidupannya, dalam rangka pencapaian kebahagiaan dan kesejahteraan yang seutuhnya. Sedangkan tujuan penyuluhan menurut Oemar Hamalik adalah sebagai berikut:

1. Agar seseorang berani menghadapi kesulitan hidupnya dalam perkembangannya menuju kedewasaan.
2. Agar seorang berusaha menemukan kemampuan yang ada padanya serta mengembangkan kemampuan yang baik, dan tidak berusaha mengembangkan kemampuan yang buruk.
3. Agar seseorang berusaha menemukan keinsafan, ketekunan dan usahanya sendiri maupun memecahkan kesulitan hidupnya.⁹

Tujuan akhir dari bimbingan penyuluhan Islam tidak lain adalah agar setiap *klien* (Individu) yang mengalami kesulitan mampu menghindarkan diri dari segala gangguan mental serta mampu mengatasi diri dari berbagai problema masalah yang dihadapi dalam hidupnya.

⁸Dewa Ketut Sukardi, *Dasar-Dasar Bimbingan dan Penyuluhan di Sekolah* (Surabaya: Usaha Nasional, 1993), h. 105.

⁹Oemar Hamalik, *Psikologi Belajar Mengajar*, h. 36.

3. Metode Penyuluh Agama Islam

a. Pengertian Metode

Secara etimologi metode berasal dari bahasa latin yang terdiri dari dua kata yaitu: *metos* dan *hodos*. *Metos* artinya melalui dan *hodos* artinya jalan atau cara. Dengan demikian dapat diartikan bahwa metode adalah cara atau jalan yang harus dilalui untuk mencapai suatu tujuan.¹⁰ Metode juga berarti cara yang tepat untuk melakukan sesuatu.¹¹ Di dalam Kamus Besar Bahasa Indonesia dituliskan bahwa metode adalah cara yang teratur berdasarkan pemikiran yang matang untuk mencapai maksud (dalam ilmu pengetahuan dan lain sebagainya), cara kerja yang teratur dan bersistem untuk dapat melaksanakan suatu kegiatan dengan mudah guna mencapai maksud yang ditentukan.¹²

b. Macam-Macam Metode Penyuluhan Agama Islam

Adapun macam-macam metode dalam penyuluh agama antara lain sebagai berikut:

1. Metode wawancara (*Interview*)

Interview meskipun banyak dikritik orang karena terdapat kelemahan-kelemahannya, akan tetapi sebagai salah satu cara untuk memperoleh fakta, tetap meski banyak manfaatnya karena *interview* bergantung pada tujuan fakta apa yang

¹⁰M. Munir, *Metode Dakwah*, h. 6.

¹¹Cholid Narbuko dan Abu Achmadi, *Metodelogi Penelitian* (Cet. VIII; Jakarta: PT. Bumi Aksara, 2007), h. 11.

¹²Aditya A. Pratama, *Kamus Besar Bahasa Indonesia* (Cet. I; Surabaya: Prima Media, 2003) h. 268.

dikehendaki serta untuk siapa fakta tersebut akan dipergunakan. Fakta-fakta psikologis yang menyangkut pribadi anak bimbing (*client*) sangat diperlukan untuk pemberian pelayanan bimbingan. Dalam pelaksanaan *interview* ini diperlukan adanya saling percaya mempercayai antara *counselor* dan *counselee*.

2. Metode Kelompok (*Group Guidance*)

Penggunaan metode kelompok, pembimbing/penyuluh akan dapat mengembangkan sikap sosial, sikap memahami peranan anak bimbing dalam lingkungannya menurut penglihatan orang lain dalam kelompok itu (*role perception*) karena ia ingin mendapatkan pandangan baru tentang dirinya dari orang lain serta hubungannya dengan orang lain. Maka dengan metode kelompok ini dapat timbul kemungkinan diberikannya *group therapy* (penyembuhan gangguan jiwa melalui kelompok) yang fokusnya berbeda dengan individual *counseling*. *Therapy* demikian dapat diwujudkan dengan penciptaan situasi kebersamaan baik secara *cohesiveness* (keterikatan) antara satu sama lain maupun secara peresapan batin melalui peragaan panggung dari contoh tingkaku atau peristiwa (*dramatisasi*).

3. Metode yang dipusatkan pada Keadaan *Client* (*Client-Centered Method*)

Metode ini sering juga disebut *nondirective* (tidak mengarahkan). Dalam metode ini terdapat dasar pandangan bahwa *client* sebagai makhluk yang bulat yang memiliki kemampuan berkembang sendiri dan sebagai pencari kemandirian sendiri. Metode ini menurut Dr. William E. Hulme dan Wayne K. Clymer lebih cocok untuk dipergunakan oleh pastoral *counselor* (penyuluh agama), karena *counselor* akan lebih memahami kenyataan penderitaan *client* yang biasanya

bersumber pada perasaan dosa yang banyak menimbulkan perasaan cemas, konflik kejiwaan, dan gangguan jiwa lainnya. Dengan memperoleh *insight* dalam dirinya berarti menemukan pembebasan diri penderitanya.

Apabila *counselor* menggunakan metode ini, maka ia harus bersikap sabar mendengarkan dengan penuh perhatian segala ungkapan batin *client* yang diutarakan kepadanya. Dengan demikian *counselor* seolah-olah *passif*, tetapi sesungguhnya bersikap aktif menganalisa segala apa yang dirasakan oleh *client* sebagai beban batinnya.

4. *Directive Counseling*

Directive counseling adalah sebenarnya merupakan bentuk *psikoterapi* yang paling sederhana, karna *counselor* atas dasar metode ini secara langsung memberikan jawaban-jawaban terhadap problema yang oleh *client* disadari menjadi sumber kecemasannya. Metode ini tidak hanya digunakan oleh para *counselor* saja melainkan juga dipakai oleh para guru, dokter, *social worker*, ahli hukum, dan sebagainya dalam rangka usaha mencari informasi tentang keadaan diri *client* dengan mengetahui keadaan masing-masing *client* tersebut *counselor* dapat memberikan bantuan pemecahan problema yang dihadapi. Bilamana problemanya menyangkut penyakit jiwa yang *serious* maka *counselor* melakukan *referral* (pelimpahan) atau mengirimkannya kepada *psychiater* (dokter jiwa).¹³

¹³Arifin, *Pokok-Pokok Pikiran Tentang Bimbingan dan Penyuluhan Agama*, h. 52.

Metode ini berlawanan dengan *metode non-direktif* atau *client centered* di mana *counselor* dalam *interviewnya* berada di dalam situasi *permissif* kepada *client*. Dalam situasi bebas demikian *client* diberi kesempatan mencurahkan segala tekanan batin sehingga akhirnya mampu menyadari tentang kesulitan-kesulitan yang diderita. Peranan *counselor* dengan demikian hanyalah *merefleksikan* kembali segala tekanan batin atau perasaan yang diderita oleh *client*. Jadi *counselor* hanya bersikap menerima dan menaruh perhatian terhadap penderitaan *client* serta mendorongnya untuk mengembangkan kemampuannya sendiri mengatasi problema tanpa adanya paksaan mengikuti nasehat *counselor*.

5. Metode Pencerahan (Metode *Eductive*).

Metode ini sebenarnya hampir sama dengan metode *client centered* di atas hanya bedanya terletak pada lebih menekankan pada usaha menelusuri sumber perasaan yang dirasa menjadi beban tekanan batin *client* serta meng-aktifkan kekuatan/tenaga kejiwaan *client* (potensi dinamis) dengan melalui pengertian tentang realitas situasi yang dialami olehnya.

Inti pada metode ini adalah pemberian "*insight* dan *klarifikasi* (pencerahan) terhadap unsur-unsur kejiwaan yang menjadi sumber konflik seseorang. Jadi di sini juga nampak bahwa sikap *conselor* ialah memberikan kesempatan seluas-luasnya kepada *client* untuk *mengexpressikan* (melahirkan) segala gangguan kejiwaan yang disadari menjadi problema baginya. Hubungan *counselor* dengan *conseele* (*client*) dalam hal ini mengandung kebebasan khusus dan bersipat *konsultatif*, sedangkan

csounselor selanjutnya menganalisa fakta kejiwaan *counselee* untuk penyembuhan dan sebagainya.

Metode ini diperkenalkan oleh Dr. Seward Hiltner yang menggambarkan bahwa *counseling* agama itu sebagai suatu “*turning the corner*” yakni *counseling* agama perlu membelokkan sudut pandang *client* yang dirasakan sebagai problem hidupnya kepada sumber kekuatan konflik batin, kemudian mencerahkan konflik tersebut serta memberikan “*insight*” kearah pengertian mengapa ia merasakan konflik itu. Demikian *client* akan mengerti/memahami sudut pandang baru serta posisi baru di mana ia berada dan sebagainya.

6. Metode *Psychoanalistic*.

Metode *psychoanalistic* adalah juga terkenal di dalam *counseli* yang mula-mula diciptakan oleh Sigmund Freud. Metode ini berpangkal pada pandangan bahwa semua manusia itu apabila pikiran dan perasaan terkenan oleh kesadaran dan perasaan atau *motive-motive* terkenan tersebut tetap masih memengaruhi segala tingkah lakunya meskipun mengendap di dalam alam ketidak sadaran (*Das-Es*) yang disebutnya “*verdrongen complexen*”.

Das-Es inilah Freud mengembangkan teorinya tentang struktur kepribadian manusia, segala problema hidup *client* yang mempengaruhi tingkah lakunya bersumber pada dorongan *sexuil* yang oleh Freud disebut “*libido*”(nafsu birahi). Pengertian *sexuil* dari Freud ini kemudian diperluas lagi tidak hanya terbatas dalam nafsu *eros* (birahi). Saja menimbulkan kenikmatan jasmaninya manusia. Setiap manusia dalam perkembangan kepribadiannya senantiasa dipengaruhi oleh 3 unsur

yaitu *Das Es* (lapisan ketidak sadaran) *Das Ich* (lapisan sadar) serta *Das UeberIch* (lapisan atas kesadaran) atau dalam istilah inggris” *the Id, Ego dan super ego*”.¹⁴

Alat-alat yang sangat berguna bagi pelaksanaan metode tersebut di atas perlu juga diperoleh para penyuluh/pembimbing yang meliputi: data hasil berbagai macam tes misalnya tes hasil belajar, tes kecerdasan, tes kepribadian, dan tes tingkah laku. Di dalam hubungan dengan penggunaan metode tersebut di atas penyuluh agama Islam perlu sebagai orang yang harus melakukan bimbingan dan penyuluhan agama perlu juga menjiwai langkah-langkahnya dengan sumber-sumber petunjuk agama misalnya: QS. Ali Imran/3: 159.

فِيمَا رَحْمَةٍ مِّنَ اللَّهِ لِنْتَ لَهُمْ وَلَوْ كُنْتَ فَظًّا غَلِيظَ الْقَلْبِ لَانْفَضُّوا مِنْ حَوْلِكَ
فَاعْفُ عَنْهُمْ وَاسْتَغْفِرْ لَهُمْ وَشَاوِرْهُمْ فِي الْأَمْرِ فَإِذَا عَزَمْتَ فَتَوَكَّلْ عَلَى اللَّهِ إِنَّ اللَّهَ
سُحْبُ الْمُتَوَكِّلِينَ

Terjemahnya:

Maka disebabkan rahmat dari Allah-lah kamu berlaku lemah lembut terhadap mereka. Sekiranya kamu bersikap keras lagi berhati kasar, tentulah mereka menjauhkan diri dari sekelilingmu. Karena itu maafkanlah mereka, mohonkanlah ampun bagi mereka, dan bermusyawaralah dengan mereka dalam urusan itu. Kemudian apabila kamu telah membulatkan tekad, Maka bertawakkallah kepada Allah. Sesungguhnya Allah menyukai orang-orang yang bertawakkal kepada-Nya.¹⁵

¹⁴Arifin, *Pokok-Pokok Pikiran Tentang Bimbingan dan Penyuluhan Agama*, h. 13.

¹⁵Kementerian Agama RI, *Al-Qur'an dan Terjemahnya*, h. 71.

B. Motivasi Belajar di Perguruan Tinggi pada Remaja

1. Pengertian Motivasi Belajar

Perilaku manusia ditimbulkan atau dimulai dengan adanya motivasi. Motivasi merupakan unsur penting yang harus dimiliki oleh setiap manusia. Terdapat tiga hal utama dalam unsur motivasi, yaitu motivasi adalah fungsi pendorong kemampuan, usaha dan keinginan.¹⁶

Secara umum bahwa orang sering menyebut kata “motif” untuk menunjuk mengapa seseorang itu berbuat sesuatu. Kata motif, diartikan sebagai daya upaya yang mendorong seseorang untuk melakukan sesuatu. Motif dapat dikatakan sebagai daya penggerak dari dalam subjek untuk melakukan aktivitas-aktivitas tertentu demi mencapai suatu tujuan. Berawal dari kata motif itu, maka motivasi dapat diartikan sebagai daya penggerak yang telah menjadi aktif. Motif menjadi aktif pada saat tertentu, terutama apabila kebutuhan untuk mencapai tujuan yang sangat mendesak.¹⁷

Pengertian motivasi menurut kamus besar bahasa Indonesia (KBBI), motivasi adalah dorongan yang timbul pada diri seseorang secara sadar atau tidak sadar untuk melakukan suatu tindakan dengan tujuan tertentu.¹⁸

Motivasi dapat dikatakan sebagai serangkaian usaha untuk menyediakan kondisi-kondisi tertentu, maka motivasi belajar adalah merupakan faktor psikis yang

¹⁶S.P. Hasibuan, *Manajemen Sumber Daya Manusia* (Jakarta: PT. Bumi Aksara, 2003), h. 23.

¹⁷Sadirman, *Interaksi dan Motivasi Belajar Mengajar* (Cet. X; Jakarta: PT RajaGrafindo Persada, 2003), h. 73.

¹⁸Tim Penyusun Kamus Pusat Bahasa, *Kamus Besar Bahasa Indonesia*, Edisi III (KBBI) (Cet. IV; Jakarta: PT Balai Pustaka, 2007), h. 273.

bersifat non-intelektual. Peranannya yang khas adalah dalam hal penumbuhan gairah, merasa senang dan semangat untuk belajar.¹⁹

Belajar merupakan kebutuhan manusia dalam mengangkat strata sosial sebagaimana dalam QS. Al-Mujadalah/ 58: 11.

يَتَأْتِيهَا الَّذِينَ ءَامَنُوا إِذَا قِيلَ لَكُمْ تَفَسَّحُوا فِي الْمَجَالِسِ فَافْسَحُوا يَفْسَحِ اللَّهُ لَكُمْ
وَإِذَا قِيلَ أَنْشُرُوا فَأَنْشُرُوا يَرْفَعِ اللَّهُ الَّذِينَ ءَامَنُوا مِنْكُمْ وَالَّذِينَ أُوتُوا الْعِلْمَ دَرَجَاتٍ
وَاللَّهُ بِمَا تَعْمَلُونَ خَبِيرٌ

Terjemahnya:

Hai orang-orang beriman apabila kamu dikatakan kepadamu: "Berlapang-lapanglah dalam majlis", Maka lapangkanlah niscaya Allah akan memberi kelapangan untukmu. dan apabila dikatakan: "Berdirilah kamu", Maka berdirilah, niscaya Allah akan meninggikan orang-orang yang beriman di antaramu dan orang-orang yang diberi ilmu pengetahuan beberapa derajat. dan Allah Maha mengetahui apa yang kamu kerjakan.²⁰

Model pengukuran motivasi belajar, antara lain yakni: orang yang memunyai motivasi berprestasi tinggi, yaitu memiliki tingkat tanggung jawab pribadi yang tinggi, berani mengambil dan memikul resiko, memiliki tujuan realistik, memiliki rencana kerja yang menyeluruh dan berjuang untuk merealisasikan rencana yang telah dijadikan tujuan.²¹

Edward Murray berpendapat bahwa karakteristik orang yang memunyai motivasi berprestasi tinggi adalah melakukan sesuatu dengan sebaik-baiknya,

¹⁹Sadirman, *Interaksi dan Motivasi Belajar Mengajar*, h. 75.

²⁰Kementerian Agama RI, *Al-Qur'an dan Terjemahnya*, h. 543.

²¹Anwar Prabu Mangkunegara, *Evaluasi Kinerja* (Bandung: Refika Aditama, 2005), h. 67.

melakukan sesuatu dengan mencapai kesuksesan, menyelesaikan tugas-tugas yang memerlukan usaha dan keterampilan, berkeinginan menjadi orang terkenal, melakukan hal yang sukar dengan hasil yang memuaskan, mengerjakan sesuatu yang sangat berarti, dan melakukan sesuatu yang lebih baik dari yang lain.²²

Motivasi dapat dilihat dari dua segi yang berbeda yakni:

- a. Dari segi aktif atau dinamis, motivasi tampak sebagai usaha positif dalam menggerakkan, mengarahkan daya serta potensi agar secara produktif berhasil mencapai dan mewujudkan tujuan yang ditetapkan.
- b. Jika dilihat dari segi pasif statis, motivasi akan tampak sebagai kebutuhan sekaligus juga sebagai perangsang untuk dapat menggerakkan dan mengarahkan potensi serta daya kerja manusia kearah yang diinginkan.²³

Berdasarkan hal di atas dapat dipahami bahwa dalam motivasi yang dikemukakan memiliki penjabaran yang berbeda namun memiliki maksud dan tujuan yang sama.

Batasan ulasan menunjukkan pula bahwa motivasi dapat bersumber dari dalam diri seseorang yang sering dikenal dengan istilah motivasi internal atau motivasi intrinsik, akan tetapi dapat pula bersumber dari luar diri seseorang yang bersangkutan yang dikenal dengan istilah motivasi eksternal atau ekstrinsik.

²²Anwar Prabu Mangkunegara, *Evaluasi Kinerja.*, h. 68.

²³Malayu P. Hasibuan, *Manajemen Sumber Daya Manusia* (Jakarta: Bumi Aksara, 2000), h. 145.

2. Fungsi Motivasi dalam Belajar

Serangkaian kegiatan yang dilakukan oleh masing-masing pihak itu sebenarnya dilatar belakangi oleh sesuatu atau yang secara umum dinamakan motivasi. Motivasi inilah yang mendorong manusia untuk melakukan suatu kegiatan/pekerjaan. Sehubungan dengan hal tersebut ada tiga fungsi motivasi:

- a. Mendorong manusia untuk berbuat, jadi sebagai penggerak atau motor yang melepaskan energi. Motivasi dalam hal ini merupakan motor penggerak dari setiap kegiatan yang akan dikerjakan.
- b. Menentukan arah perbuatan, yakni ke arah tujuan yang hendak dicapai. Motivasi dapat memberikan arah dan kegiatan yang harus dikerjakan sesuai dengan rumusan tujuannya.
- c. Menyeleksi perbuatan, yakni menentukan perbuatan-perbuatan apa yang harus dikerjakan yang serasi guna mencapai tujuan, dengan menyisihkan perbuatan-perbuatan yang tidak bermanfaat bagi tujuan tersebut.²⁴

3. Pengertian Remaja

Masa remaja dikenal sebagai masa yang penuh kesukaran. Bukan saja kesukaran bagi individu yang bersangkutan, tetapi juga bagi orang tuanya, dan masyarakat yang berada disekitarnya. Hal ini disebabkan masa remaja merupakan masa transisi antara masa kanak-kanak dan masa dewasa. Masa transisi ini seringkali menghadapkan individu yang bersangkutan kepada situasi yang membingungkan;

²⁴Sadirman, *Interaksi dan Motivasi Belajar Mengajar*, h. 85.

disatu pihak ia masih kanak-kanak, tetapi dilain pihak ia sudah harus bertingkah laku seperti orang dewasa.²⁵

Masa remaja merupakan salah satu di antara dua masa rentangan kehidupan individu, dimana terjadi pertumbuhan fisik yang sangat pesat. Secara etimologi, kata remaja berarti mulai dewasa, sudah sampai untuk kawin. Istilah asing yang sering dipakai untuk menunjukkan masa remaja, antara lain: *puberteit*, *adolescentia* dan *youth*. Di dalam bahasa Indonesia sering pula dikatakan pubertas atau remaja.

Secara terminologi, berarti mendekati kematangan secara fisik, akal, dan jiwa dan sosial. Berdasarkan bentuk perkembangan dan pola perilaku yang tampak khas bagi usia-usia tertentu, menurut Elizabeth B. Hurlock, masa remaja itu terbagi dalam dua kurun waktu yaitu masa remaja awal (usia 13/14 tahun-17 tahun) dan masa remaja akhir (usia 17-21 tahun). Namun dalam pembagian tersebut bahwa usia remaja yang dimaksud adalah sejak 13 tahun sampai 21 tahun.²⁶

Perkembangan remaja dalam wilayah intelektualnya, menurut Piaget masa remaja sudah mencapai masa orientasi formal. Remaja secara mental telah dapat berpikir logis tentang berbagai gagasan yang abstrak. Dengan kata lain berpikir operasi formal lebih bersifat hipotesis dan abstrak, serta sistematis dan alamiah dalam memecahkan masalah daripada konkret.

²⁵Sarlito W. Sarwono, *Pengantar Psikologi Umum* (Cet. VI; Jakarta: PT Raja Grafindo Persada, 2014), h. 72.

²⁶Singgih D. Gunarsa, *Psikologi Remaja* (Jakarta: PT. BPK Gunung Mulia), h. 15-16.

Keating merumuskan lima hal pokok yang berkaitan dengan perkembangan berpikir operasi formal, yaitu sebagai berikut:

1. Berlainan dengan cara berpikir anak-anak, yang tekanannya kepada kesadarannya sendiri, cara berpikir remaja berkaitan erat dengan dunia kemungkinan. Remaja sudah mampu membedakan antara yang nyata dan yang kongkret.
2. Melalui kemampuannya untuk menguji hipotesis, muncul kemampuan nalar secara alamiah.
3. Remaja dapat memikirkan tentang masa depan dengan membuat perencanaan dan mengekspresikan berbagai kemungkinan untuk mencapainya.
4. Berpikir operasi formal memungkinkan terbukanya topik-topik baru dan ekspansi (perluasan) berpikir.²⁷

Usia remaja merupakan terakhir bagi pembinaan kepribadian atau masa persiapan untuk memasuki umur dewasa, sehingga problemanya tidak sedikit.

Berdasarkan penelitian Daradjat problema di usia remaja, antara lain:

- a. Masalah hari depan, setiap remaja memikirkan hari depannya, ia ingin mendapat kepastian, akan jadi apakah ia nanti setelah tamat. Pemikiran akan hari depan itu semakin memuncak dirasakan oleh remaja yang duduk dibangku Universitas. Kurang mendengar kalimat-kalimat yang memantulkan kecemasan akan hari depan itu, misalnya: “hari depan suram”, “buat apa belajar, toh sama saja yang berijazah dan tidak berijazah sama-sama tidak dapat kerja” dan sebagainya.

²⁷Singgih D. Gunarsa, *Dasar dan Teori Perkembangan Anak* (Jakarta: PT. BPK Gunung Mulia), h. 72.

b. Masalah moral dan agama, masalah ini semakin memuncak, terutama di kota-kota besar barangkali pengaruh hubungan dengan kebudayaan asing semakin meningkat melalui film, bacaan, gambar-gambar dan hubungan langsung dengan orang asing yang datang dengan berbagai sikap dan kelakuan. Nilai-nilai moral yang tidak didasarkan kepada agama akan terus berubah sesuai dengan keadaan, waktu dan tempat.²⁸

Implikasi pendidikan atau bimbingan dari periode berpikir formal ini ialah perlunya disiapkan program pendidikan atau bimbingan yang akan memfasilitasi perkembangan kemampuan remaja.

Motivasi belajar di perguruan tinggi pada remaja adalah ketertarikan remaja untuk melanjutkan pendidikannya yang tumbuh secara sadar dalam diri remaja tersebut. Ketertarikan tersebut menyebabkan remaja memberikan perhatian terhadap tingkat pendidikan yang akan ditempuhnya.

4. Unsur-Unsur Motivasi Belajar di Perguruan Tinggi

a. Perasaan Senang

Perasaan sebagai salah satu fungsi psikis yang penting yang diartikan sebagai suatu keadaan jiwa akibat adanya peristiwa-peristiwa yang pada umumnya datang dari luar.²⁹

Perasaan senang sesungguhnya akan menimbulkan minat tersendiri yang diperkuat dengan nilai positif, sedangkan perasaan tidak senang akan menghambat

²⁸Zakiah Daradjat, *Ilmu Jiwa Agama* (Jakarta: Bulan Bintang, 1979), h. 58.

²⁹Baharudin, *Psikologi Pendidikan* (Jogjakarta: Ar-Ruzz Media Group, 2010), h. 135.

remaja karena tidak adanya sikap yang positif sehingga tidak menunjang minat dalam remaja. Di dalam kaitannya dengan perasaan senang ada juga perasaan yang lain yang dapat menimbulkan minat, yaitu perasaan tertarik. Seorang remaja merasa tertarik dengan suatu perihal apabila itu sesuai dengan pengalaman yang didapat sebelumnya dan sesuai dengan konsep dalam pemikirannya. Begitu pula sebaliknya, seorang remaja merasa tidak tertarik dengan suatu perihal apabila itu tidak sesuai dengan pengalaman yang didapat sebelumnya. Olehnya itu, remaja yang merasa tidak tertarik dengan sesuatu perihal maka dengan sendirinya akan berusaha untuk menghindar. Jadi, dalam menumbuhkan minat dalam diri remaja harus ada perasaan senang dan tertarik sehingga memudahkan perkembangan kepribadiannya.

b. Perhatian

Perhatian adalah pemusatan tenaga psikis yang tertuju pada suatu obyek.³⁰ Perhatian merupakan suatu gejala jiwa yang selalu berkaitan dengan diri manusia. Seorang remaja yang memiliki minat terhadap suatu perihal akan menimbulkan perhatiannya terhadap sesuatu tersebut. Perkembangan remaja dalam era globalisasi semakin menghiraukan rasa perhatiannya terhadap pencapaian masa depan yang layak, maka dari itu remaja masa kini perlu bimbingan untuk memusatkan perhatiannya terhadap masa depan terutama dalam dunia pendidikan.

³⁰Sumardi Suryabrata, *Psikologi Pendidikan* (Jakarta: Rajawali Press, 1998), h. 14.

c. Motif

Kata motif diartikan sebagai daya penggerak dari dalam dan di dalam subyek untuk melakukan keaktifitas tertentu demi tercapainya suatu tujuan.³¹ Seseorang melakukan aktifitas karena ada yang mendorongnya. Motivasi sebagai dasar penggerak yang mendorong seseorang untuk melakukan perkembangan terhadap dirinya. Bila seseorang sudah termotivasi maka dia akan melakukan aktifitasnya dalam waktu tertentu. Di dalam proses pengembangan hidup motivasi tentu sangat diperlukan sebab seseorang yang tidak mempunyai motivasi tidak akan mungkin melakukan aktifitas kesehariannya. Hal ini merupakan pertanda bahwa sesuatu yang akan dikerjakan itu menyentuh kebutuhannya. Jadi, motif merupakan dasar penggerak yang mendorong aktifitas remaja sehingga dia berminat terhadap sesuatu obyek karena minat adalah alat pemotivasi dalam pengembangan kepribadiannya tersebut.

5. Faktor Yang Memengaruhi Terbentuknya Motivasi Belajar di Perguruan Tinggi

Mappiare mengemukakan sebagaimana yang dikutip bahwa bentuk motivasi seseorang dipengaruhi oleh latar belakang lingkungan, tingkat ekonomi, status sosial, dan pengalaman. Motivasi seseorang dapat berkembang sebagai akibat perubahan fisik dan sosial masyarakat.³²

Proses terbentuknya motivasi menurut Wells dan Prensky berasal dari perpaduan internal dan eksternal. Faktor internal berupa sikap untuk melakukan

³¹Sumadi Suryabrata, *Psikologi Pendidikan*, h. 73.

³²Shalahudin Mahfudzh, *Pengantar Psikologi Pendidikan* (Surabaya: Bina Ilmu, 1990), h. 97.

sesuatu yang terbentuk dari keyakinan bahwa perilaku akan mengarahkan ketujuan yang diinginkan dan evaluasi terhadap hasil yang dicapai. Faktor eksternal berupa norma subjektif yang terbentuk dari keyakinan bahwa kelompok referensi untuk melakukan atau tidak dan motivasi untuk identifikasi dengan kelompok referensi.³³

Crow dan Crown menyatakan bahwa motivasi dapat merupakan sebab atau akibat dari suatu pengalaman. Olehnya itu motivasi berhubungan dengan dorongan, minat dan respon-respon-respon manusia. Selanjutnya Crow dan Crow menyatakan ada 3 faktor yang memengaruhi motivasi, yaitu;

1. Faktor dorongan atau keinginan dari dalam (*inner urges*), yaitu dorongan atau keinginan yang berasal dari dalam diri seseorang terhadap sesuatu akan menimbulkan motivasi tertentu.
2. Faktor motif sosial (*social motive*), yaitu motif yang dikarenakan adanya hasrat yang berhubungan dengan faktor dari diri seseorang sehingga menimbulkan motivasi tertentu.
3. Faktor emosional (*emotional motive*), yaitu motif yang berkaitan dengan perasaan dan emosi yang berupa dorongan-dorongan, motif-motif, respon-respon emosional dan pengalaman-pengalaman yang diperoleh individu.³⁴

Motivasi belajar juga berarti melanjutkan aktifitas belajar, maka faktor-faktor yang memengaruhi motivasi belajar di perguruan tinggi dalam penelitian ini disamakan dengan faktor-faktor yang memengaruhi minat belajar. Menurut Slameto,

³³Syaiful Bahri, *Psikologi Belajar* (Jakarta: Rineka Cipta, 2002), h. 73.

³⁴Syaiful Bahri, *Psikologi Belajar*, h. 86.

faktor yang dapat memengaruhi belajar siswa menjadi dua, yaitu faktor intern dan faktor ekstern.

a. Faktor Intern adalah faktor yang ada didalam diri individu yang sedang belajar.

Faktor ini meliputi tiga aspek, yaitu:

1. Faktor Jasmaniah, seperti: faktor kesehatan, cacat pada tubuh.
2. Faktor Psikologis, seperti: intelegensia, perhatian, minat, bakat, motif, kematangan kesiapan.
3. Faktor kelelahan.

b. Faktor ekstern adalah faktor yang ada di luar individu. Faktor ini meliputi tiga aspek, yaitu:

1. Faktor keluarga, meliputi: cara orang tua mendidik, relasi antar anggota keluarga, suasana rumah, keadaan ekonomi keluarga, pengertian orang tua dan latar belakang kebudayaan.
2. Faktor Sekolah, meliputi: metode mengajar, kurikulum, relasi guru dengan siswa, relasi siswa dengan siswa, disiplin sekolah, alat pelajaran, waktu sekolah, standar pelajaran diatas ukuran, keadaan gedung, metode belajar dan tugas rumah.
3. Faktor masyarakat, meliputi: kegiatan siswa dalam masyarakat, massa media, teman bergaul dan bentuk kehidupan masyarakat.³⁵

Menurut Hamalik, faktor-faktor yang memengaruhi belajar sebagai berikut:

³⁵Slameto, *Belajar dan Faktor-Faktor yang Memengaruhinya* (Jakarta: Rineka Cipta, 2003), h. 54-71.

- a. Faktor kegiatan, penggunaan dan ulangan siswa yang belajar melakukan banyak kegiatan baik kegiatan *neural system* seperti mendengar, melihat, merasakan, berpikir, kegiatan motoris dan sebagainya, maupun kegiatan-kegiatan lainnya yang diperlukan untuk memperoleh pengetahuan, sikap, kebiasaan dan minat.
- b. Belajar memerlukan latihan, dengan jalan: *relearning*, *recalling*, dan *reviewing* agar pelajaran yang terlupakan dapat dikuasai kembali dan pelajaran yang belum dikuasai akan dapat lebih mudah dipahami.
- c. Belajar siswa lebih berhasil, belajar akan lebih berhasil jika siswa merasa berhasil dan mendapatkan kepuasan. Belajar hendaknya dilakukan dalam keadaan senang.
- d. Siswa yang belajar perlu mengetahui apakah ia berhasil atau gagal dalam belajarnya. Keberhasilan akan mendorong kepuasan dan mendorong belajar lebih baik sedangkan kegagalan akan menimbulkan frustrasi.
- e. Faktor asosiasi besar manfaatnya dalam belajar, karena semua pengalaman belajar antara yang lama dengan yang baru secara berurutan diasosiasikan sehingga menjadi satu kesatuan pengalaman.
- f. Pengalaman masa lampau, dan pengertian yang telah dimiliki oleh siswa, besar peranan dalam proses belajar. Pengalaman dan pengertian itu menjadi dasar menerima pengalaman-pengalaman baru dan pengertian-pengertian baru,
- g. Faktor kesiapan belajar, murid yang telah siap belajar akan dapat melakukan kegiatan belajar lebih mudah dan lebih berhasil.

- h. Faktor fisiologis, kondisi badan siswa yang belajar sangat berpengaruh dalam proses belajar. Badan yang lemah, lelah akan menyebabkan perhatian tak mungkin akan melakukan kegiatan belajar yang sempurna.
- i. Faktor intelegensia, murid yang cerdas akan lebih berhasil dalam kegiatan belajar karena ia lebih mudah menangkap dan memahami pelajaran dan lebih mudah mengingat-ingatnya. Anak yang cerdas akan lebih mudah berpikir kreatif.³⁶



³⁶Oemar Hamalik, *Proses Belajar Mengajar*, h. 32.

BAB III

METODE PENELITIAN

A. Jenis dan Lokasi Penelitian

1. Jenis Penelitian

Jenis penelitian yang digunakan penulis adalah penelitian kualitatif deskriptif. Penelitian kualitatif adalah penelitian yang tidak mengadakan perhitungan dengan angka-angka, karena penelitian kualitatif adalah penelitian yang memberikan gambaran tentang kondisi secara faktual dan sistematis mengenai faktor-faktor, sifat-sifat serta hubungan antara fenomena yang dimiliki untuk melakukan akumulasi dasar-dasarnya saja.¹ Pandangan lain menyatakan bahwa penelitian kualitatif adalah penelitian untuk melakukan eksplorasi dan memperkuat prediksi terhadap suatu gejala yang berlaku atas dasar data yang diperoleh di lapangan.²

Berdasarkan pendapat di atas, maka penelitian kualitatif dimaksudkan untuk menggali suatu fakta, lalu memberikan penjelasan terkait berbagai keadaan realita yang ditemukan. Olehnya itu, penulis langsung mengamati peristiwa-peristiwa di lapangan yang berhubungan langsung dengan upaya penyuluh agama Islam dalam meningkatkan motivasi belajar di perguruan tinggi pada remaja.

¹Lexy J. Maleong, *Metodologi Penelitian Kualitatif* (Bandung : Remaja Rosdaya Karya, 1995), h.11.

²Sukardi, *Metodologi Penelitian Kompetensi dan Prakteknya* (Cet. IV; Jakarta : Bumi Aksara,2007), h. 14.

2. Lokasi Penelitian

Penelitian ini dilakukan di Desa Padang Kecamatan Bontoharu Kabupaten Kepulauan Selayar. Adapun hal yang menjadi dasar dalam pemilihan lokasi di Desa Padang ini karena latar belakang pendidikan yang semakin tertinggal di zaman yang sudah maju, banyak remaja yang tidak memiliki motivasi belajar untuk menempuh pendidikan di perguruan tinggi namun berdasarkan analisa yang dilakukan penulis melihat di Desa ini ternyata ada beberapa faktor atau pengaruh. Olehnya itu, penulis ingin mengetahui upaya penyuluh agama Islam dalam meningkatkan motivasi belajar di perguruan tinggi pada remaja.

B. Pendekatan Penelitian

1. Pendekatan bimbingan dan Penyuluhan Islam

Pendekatan bimbingan adalah salah satu pendekatan yang mempelajari pemberian bantuan terhadap individu dalam menghindari atau mengatasi kesulitan-kesulitan dalam hidupnya agar dapat mencapai kesejahteraan hidupnya.³

Pendekatan bimbingan yang dimaksudkan adalah sebuah sudut pandang yang melihat fenomena gerakan bimbingan sebagai sebuah bentuk pembinaan, dalam memberikan bimbingan dan penyuluhan terhadap remaja. Pendekatan ini tentu sangat dibutuhkan sebab remaja sangat membutuhkan bimbingan dari seorang penyuluh agama Islam untuk menumbuhkan motivasi belajarnya di perguruan tinggi.

³Bimo walgito, *Bimbingan dan Penyuluhan di Sekolah*, Edisi IV (Cet. II: Yogyakarta : PT. Andi Offset, 1993), h. 2.

2. Pendekatan Sosiologi

Pendekatan sosiologi menggunakan logika-logika dan teori sosiologi baik teori klasik maupun modern untuk menggambarkan fenomena sosial keagamaan serta pengaruh suatu fenomena terhadap fenomena lain.⁴ Pendekatan ini dibutuhkan penulis untuk melihat berbagai macam faktor penghambat motivasi belajar pada seorang remaja dalam melanjutkan pendidikannya di perguruan tinggi, tentu remaja tidak pernah terlepas dari gejala-gejala yang ada dalam masyarakat.

C. Sumber Data

1. Sumber Data Primer

Sumber data primer adalah sumber utama yang mesti diwawancarai secara mendalam sebagai informan kunci.⁵ Di dalam penelitian ini yang menjadi informan kunci adalah dua orang penyuluh agama Islam dan informan tambahan yaitu Kepala Desa Padang, sembilan orang remaja dan dua orang tua remaja.

2. Sumber Data Sekunder

Data sekunder adalah sumber data yang diperoleh penulis untuk mendukung sumber data primer yang telah diperoleh yaitu dari bahan pustaka, literatur, penelitian terdahulu, buku, situs di internet yang berkenaan dengan penelitian yang dilakukan.⁶ Kemudian data dapat pula diperoleh di kantor desa.

⁴Maman Kh, *Metodologi Penelitian Agama: Teori dan Praktek* (Jakarta: PT. Raja Grafindo Persada, 2006), h. 128.

⁵Saifuddin Azwar, *Metodologi Penelitian* (Yogyakarta: Pustaka Pelajar, 1998), h. 91.

⁶Sugiyono, *Metode Penelitian Kualitatif dan R&D* (Cet. VIII: Bandung: Alfabeta, 2009), h. 137.

D. Instrumen Penelitian

Instrumen utama dalam penelitian kualitatif adalah peneliti sendiri, yakni peneliti yang berperan sebagai perencana, menganalisis, menafsirkan data hingga pelaporan hasil penelitian.⁷ Peneliti sebagai instrumen utama harus mempunyai kemampuan dalam menganalisis data. Barometer suatu instrumen penelitian tidak terlepas dari instrumen yang digunakan, karena instrumen pelengkap yang digunakan dalam penelitian ini meliputi: daftar pertanyaan yang telah dipersiapkan, pulpen, kamera, perekam suara, dan buku catatan sehingga data yang dikumpulkan dapat dipertanggung jawabkan.

E. Metode Pengumpulan Data

1. Observasi, merupakan alat pengumpul data yang dilakukan dengan cara mengamati dan mencatat secara sistematis gejala-gejala yang diselidiki.⁸ Irawan Suhartono menjelaskan lebih jauh bahwa dalam observasi partisipan pengamat ikut serta dalam kegiatan-kegiatan yang dilakukan oleh subyek yang diteliti atau yang diamati, seolah-olah merupakan bagian dari mereka, sementara pengamat terlibat dalam kegiatan-kegiatan yang dilakukan subyek penelitian, ia tetap waspada untuk mengamati kemunculan tingkah laku tertentu.⁹ Di dalam hal ini yang menjadi obyek penelitian adalah upaya penyuluh agama Islam dalam meningkatkan motivasi belajar

⁷Nasution, *Metode Research* (Jakarta: Bumi Aksara, 2009), h. 24.

⁸Cholid Narbuko dan Abu Ahmadi, *Metodologi Penelitian* (Cet.VIII; Jakarta : PT. Bumi Aksara, 2007), h. 70.

⁹Irawan Suhartono, *Metode Penelitian Sosial* (Bandung: PT. Remaja Posda Karya, 2002), h. 69-70.

di perguruan tinggi pada remaja di Desa Padang Kecamatan Bontoharu Kabupaten kepulauan Selayar.

2. Wawancara merupakan proses tanya jawab dalam penelitian yang berlangsung secara lisan dimana dua orang atau lebih bertatap muka mendengarkan secara langsung informasi-informasi atau keterangan-keterangan secara mendalam dan detail.¹⁰ Di dalam mengambil keterangan tersebut digunakan model snow-ball sampling yaitu menentukan jumlah dan sampel tidak semata-mata oleh peneliti. Peneliti bekerjasama dengan informan, yakni juri kunci informan adalah penyuluh agama, dan informan tambahan yaitu Kepala Desa Padang Kecamatan Bontoharu dan orangtua remaja, sebab menentukan sampel berikutnya yang dianggap penting. Teknik penyampelan semacam ini menurut Frey ibarat bola salju yang menggelinding saja dalam menentukan subjek penelitian. Jumlah sampel tidak ada batas minimal atau maksimal, yang penting telah memadai dan mencapai data jenuh, yaitu tidak ditentukan informasi baru lagi tentang subjek penelitian.¹¹

3. Dokumentasi digunakan untuk memperoleh data langsung dari tempat penelitian. Dokumentasi dimaksudkan untuk melengkapi data dari hasil observasi dan wawancara, dokumentasi merupakan sumber data yang stabil, dimana menunjukkan suatu fakta yang telah berlangsung. Agar lebih memperjelas darimana informasi itu didapatkan, penulis mengabadikan dalam bentuk foto-foto dan data yang relevan

¹⁰Cholid Narbuko dan Abu Ahmadi, *Metodologi Penelitian*, h. 82.

¹¹Suwardi Endarsawara, *Penelitian Kebudayaan :Idiologi, Epistimologi dan Aplikasi* (Yogyakarta: Pustaka Widyatama, 2006), h. 116.

dengan penelitian. Adapun secara dokumentasi yaitu foto-foto serta pihak yang memberi informasi dan lokasi dari mana peneliti mendapatkan informasi.¹² Teknik ini digunakan untuk mengetahui sejumlah data tertulis yang ada dilapangan yang relevan dengan pembahasan penelitian ini.

F. Teknik Pengolahan dan Analisis Data

Analisis data dalam sebuah penelitian sangat dibutuhkan bahkan merupakan bagian yang sangat menentukan dari beberapa langkah penelitian sebelumnya. Di dalam penelitian kualitatif, analisis data harus seiring dengan pengumpulan fakta-fakta di lapangan, dengan demikian, analisis data dapat dilakukan sepanjang proses penelitian. Menurut Hamidi sebaiknya pada saat menganalisis data penulis juga harus kembali lagi ke lapangan untuk memperoleh data yang dianggap perlu dan mengolahnya kembali.¹³

Sebagian besar data yang diperoleh dan digunakan dalam pembahasan penelitian. Olehnya itu, untuk dapat mengolah data yang telah diperoleh, maka penulis akan menggunakan beberapa teknik sebagai berikut:

1. Reduksi Data (*Data Reduction*)

Reduksi data yang dimaksud ialah proses pemilihan, pemusatan perhatian untuk menyederhanakan, mengabstrakan dan transformasi data “kasar” yang

¹²Sugiyono, *Metode Penelitian Kuantitatif Kualitatif dan R&D* (Bandung: Alfabeta, 2010), h.83.

¹³Hamidi, *Metodologi Penelitian Kualitatif: Aplikasi Praktis Pembuatan Proposal dan Laporan Penelitian* (Cet. III; Malang : UNISMUH Malang, 2005), h. 15.

bersumber dari catatan tertulis di lapangan.¹⁴ Reduksi ini diharapkan untuk menyederhanakan data yang telah diperoleh agar memberikan kemudahan dalam menyimpulkan hasil penelitian. Dengan kata lain seluruh hasil penelitian dari lapangan yang telah dikumpulkan kembali dipilah untuk menentukan data mana yang tepat untuk digunakan. Informasi dari lapangan sebagai bahan mentah diringkas, disusun lebih sistematis, dan ditonjolkan pokok-pokok yang penting sehingga lebih mudah dikendalikan.

2. Penyajian Data (*Data Display*)

Penyajian data yang telah diperoleh dari lapangan terkait dengan seluruh permasalahan penelitian dipilah antara mana yang dibutuhkan dengan yang tidak, lalu dikelompokkan kemudian diberikan batasan masalah.¹⁵ Dari penyajian data tersebut, maka diharapkan dapat memberikan kejelasan dan mana data pendukung.

3. Penarikan Kesimpulan dan Verifikasi Data

Langkah selanjutnya dalam menganalisis data kualitatif menurut Miles dan Huberman sebagaimana ditulis Sugiono adalah penarikan kesimpulan dan verifikasi, setiap kesimpulan awal yang dikemukakan masih bersifat sementara dan akan berubah bila ditemukan bukti-bukti yang kuat yang mendukung pada tahap pengumpulan data berikutnya.¹⁶

¹⁴Sugiono, *Metodologi Penelitian Kuantitatif dan Kualitatif dan R&D*, h. 247.

¹⁵Sugiono, *Metodologi Penelitian Kuantitatif dan Kualitatif dan R&D*, h. 249.

¹⁶Sugiono, *Metodologi Penelitian Kuantitatif dan Kualitatif dan R&D*, h. 253.

Verifikasi/penarikan kesimpulan, penarikan kesimpulan yang dimaksud adalah sebagian dari suatu kegiatan yang utuh. Kesimpulan-kesimpulan juga diverifikasi selama kegiatan berlangsung dan juga merupakan tinjauan ulang pada catatan-catatan lapangan yang sudah ada.

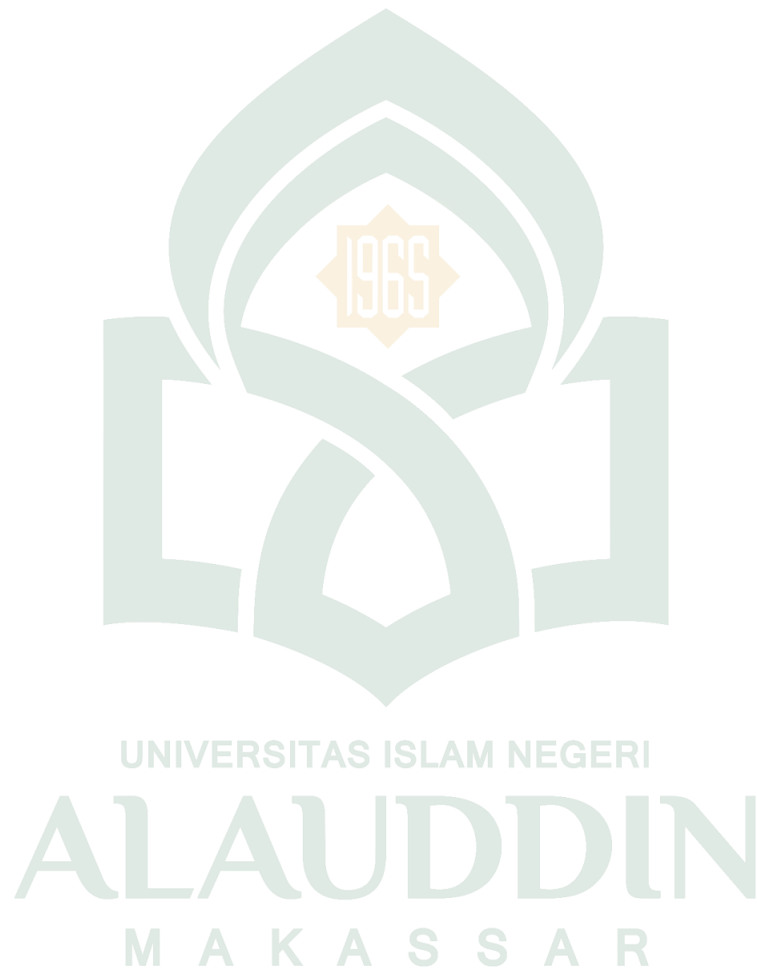

BAB IV

HASIL PENELITIAN

A. Gambaran Umum Lokasi Penelitian

1. Sejarah Singkat Desa Padang Kecamatan Bontoharu Kabupaten Kepulauan Selayar

Padang merupakan salah satu Desa yang berada di Kecamatan Bontoharu Kabupaten Kepulauan Selayar. Desa Padang dibalik ketandusannya menyimpan sejarah pelayaran dan perdagangan yang dibuktikan dengan adanya jangkar dan meriam.

Sekitar abad 17 sampai 18, Padang berasal dari kata “pada” yang artinya tumpukan pasir dan karang. Wilayah itu merupakan daratan buatan manusia yang telah melakukan penumpukan terumbu karang dan pasir pantai sebagai perekat dalam pencapaian wilayah baru. Penumpukan pasir dilakukan dengan tujuan untuk memfasilitasi jalur perdagangan. Waktu yang singkat, wilayah tersebut kemudian berubah nama menjadi Padang yang berasal dari bahasa Bajo, sebagaimana diangkat dari istilah perdagangan atau tempat pertemuan untuk melakukan transaksi jual beli, karena di masa itu wilayah sudah dijadikan tempat awal transaksi kecil-kecilan antara pendatang dengan orang-orang pedalaman.

Padang menjadi tempat persinggahan para saudagar yang melakukan pelayaran sehingga dilakukan sebuah musyawarah dan ditetapkan bahwa Padang

akan dijadikan sebagai wilayah tempat penampungan hasil tangkapan orang-orang yang singgah.

Seorang saudagar Minangkabau, Ince Rahim yang sedang mengadakan pelayaran menuju Maluku melewati wilayah Padang lalu kemudian singgah dan menemui seseorang yang bernama Baba Desan. Perkenalan semakin akrab dan Ince Rahim sering singgah di daerah tersebut, sehingga saudagar-saudagar yang datang tidak hanya tinggal tetapi melakukan pula hubungan pernikahan dengan penduduk sekitar. Keturunan dari saudagar itulah yang kemudian menjadi penghuni Padang ditambah dengan pendatang dari pedalaman.

2. Kondisi Umum Desa Padang

Desa Padang merupakan salah satu Desa yang ada di Kecamatan Bontoharu Kabupaten Kepulauan Selayar. Desa ini terdiri dari 5 RW dan 5 RT.

Secara administratif, wilayah Desa Padang memiliki batas sebagai berikut:

Tabel 4.1

Batas Wilayah Desa Padang Tahun 2017

Batas	Desa/Kelurahan	Kecamatan
Sebelah Utara	Kelurahan Bontobangun	Kecamatan Bontoharu
Sebelah Selatan	Desa Patikarya	Kecamatan Bontosikuyu
Sebelah Timur	Desa Bontotangga	Kecamatan Bontoharu
Sebelah Barat	Desa Bontoborusu	Kecamatan Bontoharu

Sumber Data: Buku Profil Desa Padang Tahun 2017

Sebagaimana wilayah tropis, Desa Padang mengalami musim kemarau dan musim penghujan setiap tahunnya.

Jarak pusat Desa Padang dengan ibu kota Kabupaten Benteng kurang lebih 13 km yang dapat ditempuh melalui perjalanan darat. Kondisi prasarana jalan poros yang baik memerlukan waktu tempuh dengan menggunakan kendaraan motor maupun mobil mencapai kurang lebih sekitar 20 sampai 30 menit. Sedangkan jarak pusat Desa dengan Kecamatan Bontoharu kurang lebih 8 km yang dapat pula ditempuh melalui perjalanan darat.

Penggunaan lahan di Desa Padang dibedakan menjadi lahan untuk tanah sawah, tanah kering, tanah basah, tanah perkebunan, tanah fasilitas umum dan tanah hutan.

Tabel 4.2
Penggunaan Lahan Desa Padang Tahun 2017

No	Peruntukan	Luas	Keterangan
1	Tanah Sawah	-	
2	Tanah Kering	-	
3	Tanah Basah	-	
4	Tanah Perkebunan	110,50 Ha	
5	Tanah Fasilitas Umum	44,5 Ha	
6	Tanah Hutan	2 Ha	

Sumber Data: Buku Profil Desa Padang Tahun 2017

3. Demografi

Demografi adalah studi ilmiah tentang penduduk, terutama tentang jumlah, struktur dan perkembangannya. Berdasarkan data profil Desa, jumlah penduduk Desa Padang yakni 1.807 jiwa berdasarkan sensus penduduk dari statistik tahun 2017 yang terdiri dari laki-laki 862 jiwa dan perempuan 944 jiwa dengan jumlah Kepala Keluarga (KK) 472 KK.

Tabel 4.3
Demografi Desa Padang Tahun 2017

Jenis Kelamin	Jumlah Jiwa	Jumlah KK
Laki-laki	862	
Perempuan	944	
Jumlah KK	472	472

Sumber Data: Buku Profil Desa Padang Tahun 2017

Tabel 4.4
Jumlah Penduduk Berdasarkan Kelompok Umur Tahun 2017

Usia	Laki-laki	Perempuan
0-12 bulan	17	17
1-5 tahun	105	98
6-10 tahun	84	101
11-15 tahun	86	90
16-20 tahun	66	70
21-25 tahun	77	74
26-30 tahun	75	69
31-40 tahun	141	130
41-50 tahun	94	137
51-60 tahun	84	94
61-70 tahun	38	52
71-75 tahun	13	9
Lebih dari 75	2	1
Jumlah	865	942

Sumber Data: Buku Profil Desa Padang Tahun 2017

4. Pendidikan dan Agama

Adanya fasilitas pendidikan yang memadai serta pemahaman masyarakat tentang pentingnya menempuh pendidikan formal maupun non formal memengaruhi peningkatan taraf pendidikan, agama, kebudayaan, adat istiadat dan kebiasaan yang

ada juga beragam. Secara detail, keadaan pendidikan dan agama Desa Padang ialah sebagai berikut:

Tabel 4.5

Agama/Aliran Kepercayaan di Desa Padang Tahun 2017

Agama	Laki-laki	Perempuan
Islam	865 Orang	942 Orang
Kristen	-	-
Jumlah	865 Orang	942 Orang

Sumber Data: Buku Profil Desa Padang Tahun 2017

Tabel 4.6

Keadaan Tingkat Pendidikan di Desa Padang Tahun 2017

No	Tingkat Pendidikan	Jumlah
1	Tamat SD	226 Orang
2	Tamat SMP	206 Orang
3	Tamat SMA	171 Orang
4	Tamat D-1	11 Orang
5	Tamat D-2	46 Orang
6	Tamat D-3	-
7	Tamat S-1	29 Orang
8	Tamat S-2	1 Orang
9	Tamat S-3	-
	Jumlah	690 Orang

Sumber Data: Buku Profil Desa Padang Tahun 2017

Tabel 4.7

Remaja tidak melanjutkan Pendidikan di Perguruan Tinggi Tahun 2017

No	Jenis kelamin	Jumlah
1	Laki-laki (usia 18-21 tahun)	43 Orang
2	Perempuan (usia 18-21 tahun)	31 Orang
	Jumlah	74 Orang

Sumber Data: Buku Profil Desa Padang Tahun 2017

Tabel 4.8
Penyuluh Agama Islam di Kecamatan Bontoharu Kabupaten Kepulauan Selayar
Tahun 2017

No	PNS (Fungsional)	Non PNS (Honorar)	ket
1		Sitti Nur Hawa, S.Pd.I	
2		Yuliana, S.Pd.I	
3		Muh. Syahrul, S.Pd.I	
4		Andi Rahmi, S.Pd	
5		Tajuddin	
6		Awaluddin S.H	
7		Ahmad Fahmi, S.Sos.I	
8		Samiung	

Sumber Data: SK Keputusan Kepala Kantor Kementerian Agama tahun 2017

5. Keadaan Ekonomi

Wilayah Desa Padang memiliki berbagai potensi yang baik. Potensi tersebut dapat meningkatkan taraf perekonomian dan pendapatan masyarakat. lokasi yang kemudian dijadikan sebagai wilayah pusat perdagangan semenjak orang-orang terdahulu sampai sekarang.

Tabel 4.9

Keadaan Ekonomi Penduduk Desa Padang Tahun 2017

Jenis Pekerjaan	Laki-laki (Orang)	Perempuan (Orang)
Petani	44	29
Buruh Tani	36	12
PNS	14	17
Pengrajin Industri Rumah Tangga	-	42
Pedagang Keliling	18	7
Peternak	31	4
TNI/POLRI	6	24
Penjahit	-	4
Supir	4	-
Tukang Kayu	4	-
Montir/Mekanik	3	-

Sumber Data: Buku Profil Desa Padang Tahun 2017

6. Sarana dan Prasarana

Sebagai Desa yang mengalami perkembangan, wilayah kemudian terdapat hasil pembangunan sarana dan prasarana seperti tersaji dalam tabel berikut:

Tabel 4.10
Sarana dan Prasarana Desa Padang Tahun 2017

No	Sarana / Prasarana	Jumlah	Satuan	Keterangan
1	Balai Desa	0	Unit	
2	Puskesmas	1	Unit	
3	Posyandu dan Polindes	3	Unit	
4	Perpustakaan Desa	1	Unit	
5	TK / PAUD	2	Unit	
6	SD / Sederajat	1	Unit	
7	SMP / Sederajat	1	Unit	
8	SMA / Sederajat	0	-	
9	Masjid	3	Unit	
10	Mushola	1	Unit	
11	Olahraga	5	Unit	
12	Balai Pertemuan	1	Unit	
13	Pasar Desa	1	Unit	
14	Jalan Aspal / Beton	1	Km	
15	Tambatan Perahu	1	Unit	
17	Lapangan Terbang	1	Unit	
18	MCK Umum	174	Unit	
19	Jamban Keluarga	257	Unit	

Sumber Data: Buku Profil Desa Padang Tahun 2017

7. Kelembagaan Desa Padang

Lembaga yang ada di Desa dengan bertugas dan berfungsi untuk membantu ataupun mendukung pemerintahan Desa, yakni sebagai berikut:

- 1) Pemberdayaan Kesejahteraan Keluarga (PKK)
- 2) Badan Permusyawaratan Desa (BPD)
- 3) Lembaga Pemberdayaan Masyarakat Desa (LPMD)

- 4) Rukun Warga
- 5) Rukun Tetangga
- 6) Karang Taruna
- 7) Kelompok Tani / Nelayan
- 8) Badan Usaha Milik Desa (BUMDes)
- 9) Organisasi Keagamaan
- 10) Anggota Linmas

8. Struktur Organisasi dan Personalia Kantor Urusan Agama Kecamatan Bontoharu Kabupaten Selayar

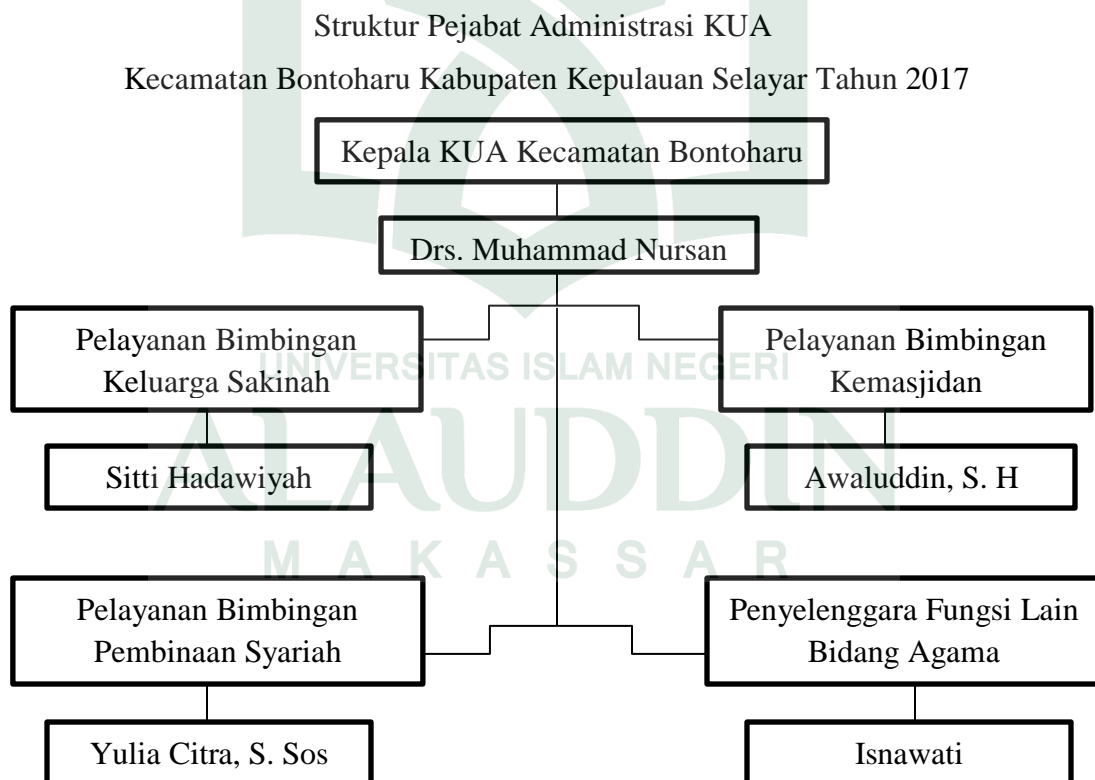

Sumber Data: Kantor KUA Kecamatan Bontoharu Tahun 2017

B. Faktor yang Memengaruhi Kurangnya Motivasi Belajar di Perguruan Tinggi pada Remaja di Desa Padang Kecamatan Bontoharu Kabupaten Kepulauan Selayar

Kehidupan remaja masa kini banyak mengalami kekeliruan dalam pengembangan masa depan. Hal itu tentu tidak akan terjadi begitu saja, sebab banyak persoalan ataupun masalah yang dihadapi, salah satu masalah remaja yaitu kurangnya motivasi belajar dalam menempuh pendidikan kejenjang lebih tinggi.

Adapun faktor yang memengaruhi kurangnya motivasi belajar di perguruan tinggi pada remaja di Desa Padang Kecamatan Bontoharu Kabupaten Kepulauan Selayar:

1. Faktor Kesiapan Belajar

Belajar di perguruan tinggi sangatlah dibutuhkan pada kalangan remaja, namun di lain sisi perlu dipahami bahwa remaja tersebut harus mempersiapkan diri terlebih dahulu sebab akan ada usaha dalam menempuh pengetahuan. Seseorang baru dapat belajar apabila sudah terdapat kesiapan untuk mempelajari sesuatu itu, karena dalam kenyataannya setiap individu memiliki perbedaaan pandangan terkait dengan pendidikan terutama pada tataran perguruan tinggi. Hal ini yang kemudian menyebabkan adanya pola pembentukan kesiapan belajar yang berbeda-beda pula di dalam diri masing-masing remaja.

Menurut Tajuddin sebagai penyuluh agama Islam mengatakan bahwa remaja yang ada di Desa Padang banyak yang acuh dalam hal menempuh pendidikan di perguruan tinggi dikarenakan kesiapan dirinya untuk belajar itu tidak ada. Olehnya

itu, pola pikir mereka lebih cenderung bosan dalam menjalani proses belajar. Salah satu hal yang juga menjadi masalah dalam pribadi remaja ialah kebiasaan belajar para remaja itu sangat kurang baik dari sewaktu masih sekolah dasar (SD) bahkan setelah lulus dari sekolah menengah atas (SMA) sehingga ini pula yang menjadi penghambat dalam kesadaran diri untuk membulatkan kesiapannya.¹

Andriano juga mengungkapkan bahwa bukan karena tidak mau melanjutkan pendidikan kejenjang yang lebih tinggi akan tetapi rasa lelah lebih mendominasi pemikirannya untuk belajar kembali meskipun dalam bentuk apapun itu.²

Farida sebagai orang tua remaja juga mengatakan bahwa beliau sangat mendukung anaknya untuk belajar atau melanjutkan pendidikannya di perguruan tinggi. Segala bentuk motivasi telah diberikan kepada anaknya bahkan sudah siap untuk memfasilitasi dan juga membiayainya akan tetapi anaknya tetap tidak punya niat sama sekali atau kesiapan belajar dalam hal melanjutkan pendidikannya.³

2. Faktor Lingkungan

Sebagai anggota masyarakat, remaja mudah terpengaruh dengan lingkungan sekitar yang dapat menyebabkan kurangnya motivasi mereka dalam belajar. Misalnya, lingkungan belajar remaja yang kurang nyaman maupun lingkungan sosial

¹Tajuddin (48 tahun), Penyuluh Agama, *Wawancara* di Desa Padang Kecamatan Bontoharu Kabupaten Kepulauan Selayar pada tanggal 30 Mei 2018.

²Andriano (21 tahun), Nelayan, *Wawancara* di Desa Padang Kecamatan Bontoharu Kabupaten Kepulauan Selayar pada tanggal 29 Mei 2018.

³Farida (43 tahun), Ibu Rumah Tangga, *Wawancara* di Desa Padang Kecamatan Bontoharu Kabupaten Kepulauan Selayar pada tanggal 01 Juni 2018.

remaja yang tidak menunjukkan kebiasaan belajar dan mendukung kegiatan belajar yang akan berpengaruh terhadap motivasi belajar remaja.

Muh. Sahrul mengungkapkan bahwa lingkungan sangat berpengaruh terhadap timbulnya motivasi belajar bagi seorang remaja sebab terkadang manusia lebih cenderung dipengaruhi dari luar sementara dapat diketahui pula bahwa memang lingkungan juga dapat memberikan dorongan untuk mengembangkan atau memotivasi para remaja secara lisan ataupun tingkah laku yang ada dalam lingkungan tersebut. Tetapi ketika menelusuri keadaan yang terjadi, ternyata sebagian remaja yang ada di Desa Padang itu tidak melanjutkan pendidikannya ke perguruan tinggi karena dipengaruhi oleh lingkungan yang mayoritas pekerjaannya adalah nelayan. Remaja terpancing dengan pendapatan yang secara langsung. Olehnya itu, mereka lebih memilih menjadi nelayan dibanding melanjutkan pendidikan ke perguruan tinggi yang harus banyak mengeluarkan banyak biaya.⁴

Perihal lain menjadi masalah pada remaja yakni, pergaulan bebas yang telah menjadi penghambat para remaja dalam proses melanjutkan pendidikan di perguruan tinggi.

3. Faktor Ekonomi

Faktor ekonomi berhubungan erat dengan motivasi belajar remaja. Seringkali remaja mengalami kesulitan belajar bahkan sulit melanjutkan pendidikan karena perekonomian yang kurang mendukung. Kondisi ekonomi yang mencukupi akan

⁴Muh. Sahrul (31 tahun), Penyuluh Agama, *Wawancara* di Desa Padang Kecamatan Bontoharu Kabupaten Kepulauan Selayar pada tanggal 30 Mei 2018.

membuat remaja bersemangat dalam belajar karena kebutuhan belajar mereka dapat terpenuhi. Fasilitas yang mendukung juga dapat menumbuhkan motivasi belajar yang baik namun sebaliknya, jika kebutuhan fasilitas remaja tidak terpenuhi maka dapat menyebabkan berkurangnya motivasi belajar mereka.

Menurut Syamsul Bahri bahwa ketika menempuh pendidikan ke jenjang perguruan tinggi memang memerlukan biaya yang banyak. Meskipun diketahui bahwa ternyata suatu kampus menyediakan beasiswa, namun hal lain yang harus dipikirkan ialah adanya pemenuhan yang juga butuh banyak biaya, misalkan: uang kos, uang makan sehari-hari ataupun kebutuhan secara tiba-tiba. Memiliki cita-cita untuk bersekolah setinggi mungkin adalah keinginan semua individu tetapi keterbatasan ekonomi juga seringkali menjadi alasan dalam hal pemenuhannya.⁵

Afrisal mengungkapkan bahwa niat untuk melanjutkan belajar di perguruan tinggi memang sangat besar akan tetapi terhalang oleh kemampuan ekonomi orang tua. Seorang anak juga harus mengerti dan tidak harus memaksa kehendak diri tanpa menyadari keadaan ekonomi orang tua.⁶

Faktor ekonomi sudah menjadi salah satu faktor yang biasa ditemui dikalangan remaja, bukan hanya di Desa Padang tetapi hal serupa itu pun telah menjadi alasan paling utama disetiap kalangan masyarakat.

⁵Syamsul Bahri, (57 tahun), Kepala Desa, *Wawancara* di Desa Padang Kecamatan Bontoharu Kabupaten Kepulauan Selayar pada tanggal 20 Mei 2018.

⁶Afrisal (21 tahun), Nelayan, *Wawancara* di Desa Padang Kecamatan Bontoharu Kabupaten Kepulauan Selayar pada tanggal 02 Juni 2018.

4. Faktor Keluarga

Keluarga merupakan pusat pendidikan yang pertama karena keluarga sangat berpengaruh dalam proses pembentukan kepribadian remaja. Olehnya itu, remaja sangat memerlukan motivasi dalam pendidikannya. Misalnya, cara orang tua memerhatikan pendidikan dan kebutuhan remaja, hubungan komunikasi antara remaja dan orang tua, serta sikap pengertian orang tua terhadap remaja menjadi beberapa hal yang bisa memengaruhi motivasi mereka dalam melanjutkan pendidikan.

Tajuddin mengemukakan bahwa seringkali ditemui remaja yang tidak melanjutkan pendidikan ke perguruan tinggi karena tidak adanya dukungan dari keluarga. Hal tersebut ditemui di Desa Padang yakni beberapa remaja terpaksa tidak melanjutkan pendidikan ke perguruan tinggi karena tidak ada dukungan ataupun segala bentuk motivasi dari keluarganya.⁷

Pernyataan yang sama diungkapkan oleh Muh. Sahrul bahwa dalam lingkup keluarga itu semestinya menjadi madrasah paling pertama bagi seorang anak dalam pengembangan potensinya. Tentu remaja akan semangat dan memiliki usaha jika ada banyak dukungan dari pihak keluarga dalam menempuh pengetahuan di jenjang perguruan tinggi. Kenyataannya ada pula keluarga yang tidak memberikan dukungan dan motivasi kepada anaknya karena melihat banyaknya jumlah pengangguran.⁸

⁷Tajuddin, (48 tahun), Penyuluh Agama, *Wawancara* di Desa Padang Kecamatan Bontoharu Kabupaten Kepulauan Selayar pada tanggal 30 Mei 2018.

⁸Muh. Sahrul (31 tahun), Penyuluh Agama, *Wawancara* di Desa Padang Kecamatan Bontoharu Kabupaten Kepulauan Selayar pada tanggal 30 Mei 2018.

Bentuk dukungan dan arahan dari keluarga merupakan salah satu hal yang utama bagi seorang anak. Sebagian orang tua terbiasa menyampaikan kepada anaknya agar tidak perlu melanjutkan pendidikan ke perguruan tinggi sebab banyak lulusan sarjana yang akhirnya menganggur di luar sana. Penyampaian itu yang kerap membuat mental atau niat seorang anak melemah.

C. Metode Penyuluh Agama Islam dalam Meningkatkan Motivasi Belajar di Perguruan Tinggi pada Remaja di Desa Padang Kecamatan Bontoharu Kabupaten Kepulauan Selayar

Masalah kurangnya motivasi belajar di perguruan tinggi merupakan masalah yang sangat penting di kalangan remaja, karena itu perlu penanganan secara serius. Menempuh pendidikan merupakan salah satu jalan dalam menghadapi era globalisasi sebab dengan adanya pendidikan yang lebih tinggi tentu akan menambah wawasan pengetahuan tentang dinamika kehidupan. Selain daripada itu, pendidikan juga merupakan salah satu upaya untuk menanggulangi kemiskinan yang terjadi di kalangan masyarakat. Pemahaman terkait dengan pendidikan bahwa jika seseorang mengenyam bangku sekolah terutama di perguruan tinggi maka akan memiliki bekal dalam pencapaian kehidupan yang sejahtera dan berdampak sangat besar bagi pengaruh perkembangan masa depan.

Beberapa metode penyuluh agama dalam meningkatkan motivasi belajar di perguruan tinggi pada remaja di Desa Padang Kecamatan Bontoharu Kabupaten Kepulauan Selayar yakni:

1. Mengadakan Penyuluhan

Penyuluhan yang dimaksud adalah terkait dengan peningkatan motivasi belajar di perguruan tinggi pada remaja di Desa Padang Kecamatan Bontoharu Kabupaten Kepulauan Selayar. Pembinaan tersebut berupa upaya atau bentuk penyuluhan yang dilakukan oleh penyuluh agama Islam dalam memberikan nasehat dan penerangan dengan tujuan untuk membentuk dan mengembangkan pola pikir para remaja dalam hal meningkatkan motivasi belajar di perguruan tinggi. Adanya penyuluhan pemahaman tentang pentingnya pengetahuan dalam dunia pendidikan akan berdampak positif untuk pengambilan keputusan tentang masa depannya kelak.

Sesuai dengan pernyataan yang dikemukakan oleh Tajuddin bahwa mengadakan penyuluhan untuk mengembangkan motivasi belajar di perguruan tinggi pada remaja itu merupakan hal yang sangat penting untuk menjaga dan merawat masa yang akan datang bagi seorang remaja. Kegiatan penyuluhan terkait pendidikan perlu kiranya diagendakan dalam desa, minimal satu kali dalam seminggu baik itu dalam bentuk dialog dengan para remaja. Diadakannya penyuluhan secara rutin seperti itu maka akan menimbulkan kesadaran remaja dengan sendirinya. Penyuluhan tidak bisa dilakukan jika tidak mendapat izin atau fasilitas dari desa ataupun pemerintah setempat.⁹

Muhammad Irfan selaku orang tua remaja mengungkapkan bahwa memang perlu ada pembiasaan pada remaja dalam hal pengetahuan akan pendidikan. Hal ini

⁹Tajuddin (48 tahun), Penyuluh Agama, *Wawancara* di Desa Padang Kecamatan Bontoharu Kabupaten Kepulauan Selayar pada tanggal 30 Mei 2018.

bertujuan agar kegiatan para remaja itu bukan hanya sekedar keluyuran setiap harinya. Secara perlahan akan membuat remaja akan termotivasi dengan sendirinya karena sebuah penyuluhan dilakukan sesuai dengan waktu yang ditentukan. Bentuk penyuluhan akan meningkatkan motivasi belajar di perguruan tinggi pada remaja.¹⁰

2. Memberikan Motivasi

Motivasi merupakan usaha untuk mendorong atau menggerakkan seseorang dalam berupaya untuk mendapatkan dan mencapai apa yang diinginkan. Seorang remaja tentu sangat membutuhkan semangat dan motivasi dimasanya yang bebas dalam penentuan pilihan. Perlu kiranya diberikan segala bentuk motivasi positif oleh orang-orang sekitar dalam setiap kesehariannya.

Jenjang pendidikan akan sulit dirasakan seorang remaja jika tidak ada dukungan dan dorongan. Olehnya itu, pemberian motivasi paling utama tentu dilakukan dari pihak keluarga terutama kedua orangtua, sebab madrasah paling utama dari seorang remaja terdapat dalam keluarga itu sendiri. Setelah mendapat banyak dukungan maka selaku penyuluh tentu akan memahamkan kepada remaja bagaimana pentingnya menempuh pendidikan diperguruan tinggi, dengan berbagai macam bentuk motivasi tentunya akan diberikan pula.¹¹

Mengenai hal meningkatkan motivasi belajar pada remaja di Desa Padang harus menjadi perihal penting untuk dikhawatirkan. Memberikan motivasi yang dapat

¹⁰Muhammad Irfan (38 tahun), Nelayan, *Wawancara* di Desa Padang Kecamatan Bontoharu Kabupaten Kepulauan Selayar pada tanggal 02 Juni 2018.

¹¹Muh. Sahrul (31 tahun), Penyuluh Agama, *Wawancara* di Desa Padang Kecamatan Bontoharu Kabupaten Kepulauan Selayar pada tanggal 30 Mei 2018.

menyentuh pemikirannya merupakan salah satu jalan untuk membangkitkan semangatnya untuk belajar, yakni di perguruan tinggi. Motivasi merupakan bentuk keprihatinan untuk menyelamatkan masa depan para remaja.

3. Memberikan Pemahaman Keagamaan Tentang Pentingnya Berilmu

Pemahaman agama tentang pentingnya berilmu menjadi dasar pokok yang harus ditanamkan dalam jiwa para remaja. Terutama di kalangan remaja yang tidak melanjutkan pendidikannya ke perguruan tinggi. Adanya arahan keagamaan terhadap pentingnya manusia berilmu akan membuat remaja cenderung termotivasi dan mengetahui keistimewaan orang-orang yang berilmu untuk masa depannya.

Remaja tidak memiliki motivasi belajar seringkali ditemui termasuk di Desa Padang. Menempa ilmu dianggap biasa saja tanpa harus wajib dituntut. Hal ini yang membuat tidak adanya motivasi pada remaja. Untuk itu remaja perlu diberikan pemahaman keagamaan bahwa menuntut ilmu diperlukan bahkan dalam Al-Qur'an pun dijelaskan sedemikian rupa.¹²

4. Memberikan Wadah untuk Kebiasaan Belajar

Memberikan wadah untuk meningkatkan motivasi belajar di perguruan tinggi pada remaja di Desa Padang Kecamatan Bontoharu Kabupaten Kepulauan Selayar. Pemberian wadah terhadap remaja merupakan bentuk pembiasaan proses dalam belajar. Olehnya itu, dengan adanya wadah untuk remaja maka akan lebih mengembangkan potensi yang dimilikinya dan membuat pola pikirnya dengan baik.

¹²Tajuddin (48 tahun), Penyuluh Agama, *Wawancara* di Desa Padang Kecamatan Bontoharu Kabupaten Kepulauan Selayar pada tanggal 30 Mei 2018.

Syamsul Bahri selaku kepala desa mengungkapkan bahwa penyediaan wadah untuk remaja dalam berkreasi itu gampang diatur, hanya saja remaja perlu ditanya kembali dalam hal keseriusannya. Melihat dari beberapa karakter remaja yang ada di Desa Padang, ternyata belum ada kesiapan untuk mengembangkan sebuah lembaga. Maka dari itu remaja perlu mempersiapkan diri dalam mengembangkan dan berproses dalam sebuah lembaga guna pencapaian motivasi belajar di perguruan tinggi.¹³

Sementara Muh. Sahrul mengatakan bahwa dengan adanya wadah maka motivasi belajar remaja akan lebih meningkat dari sebelumnya. Beberapa motivasi secara tidak langsung akan ditemui dalam sebuah wadah yang disediakan seperti pengadaan lembaga untuk para remaja. Terkait dengan kesiapan seorang remaja untuk berproses disuatu lembaga akan diatur oleh penyuluh agama itu sendiri, dengan beberapa usaha yang dilakukan untuk memberikan dorongan dan semangat untuk menemukan atau mengangkat kembali motivasi belajarnya di perguruan tinggi.¹⁴

Penyediaan wadah dalam bentuk sebuah lembaga akan mengurangi tingkat pergaulan bebas dalam lingkup remaja bahkan akan meningkatkan kualitas dirinya dan memikirkan masa depan dengan baik. Adanya wadah dalam bentuk sebuah lembaga maka timbul motivasi yang akan mengantarkan para remaja untuk kembali menempuh jenjang pendidikan termasuk belajar di perguruan tinggi.

¹³Syamsul Bahri, (57 tahun), Kepala Desa, *Wawancara* di Desa Padang Kecamatan Bontoharu Kabupaten Kepulauan Selayar pada tanggal 20 Mei 2018.

¹⁴Muh. Sahrul (31 tahun), Penyuluh Agama, *Wawancara* di Desa Padang Kecamatan Bontoharu Kabupaten Kepulauan Selayar pada tanggal 30 Mei 2018.

BAB V

PENUTUP

A. Kesimpulan

Berdasarkan pada uraian dan penjelasan pada bab-bab sebelumnya, maka pada bab ini penulis akan mengemukakan beberapa kesimpulan dari penelitian antara lain:

1. Faktor yang memengaruhi kurangnya motivasi belajar di perguruan tinggi pada remaja di Desa Padang Kecamatan Bontoharu Kabupaten Kepulauan Selayar sebagai yaitu faktor kesiapan belajar, faktor lingkungan, faktor ekonomi dan faktor keluarga.
2. Metode penyuluh agama Islam dalam meningkatkan motivasi belajar di perguruan tinggi pada remaja di Desa Padang Kecamatan Bontoharu Kabupaten Kepulauan Selayar yaitu mengadakan penyuluhan, memberikan motivasi, memberikan pemahaman keagamaan tentang pentingnya berilmu dan memberikan wadah untuk kebiasaan belajar.

B. Implikasi Penelitian

1. Bagi para penyuluh agama Islam, hendaknya lebih aktif dan rutin dalam melakukan pendekatan dan penyuluhan di kalangan masyarakat terutama pada remaja guna untuk mengetahui dan menyelesaikan fenomena yang terjadi.

2. Pemerintah Desa hendaknya memberikan dukungan dan fasilitas kepada remaja untuk pengembangan potensi dan kreativitas dalam lingkungannya.
3. Bagi orang tua para remaja, hendaknya memberikan motivasi dan dukungan setiap saat kepada anaknya demi mencapai masa depan yang lebih cerah.



DAFTAR PUSTAKA

Alquran al-Karim

Ahmadi, Abu. *Bimbingan Penyuluhan dan Konseling di Sekolah*. Cet. I; Jakarta Cipta, 1992.

Amin, Samsul Munir. *Bimbingan dan Konseling Islam*. Jakarta: Amzah, 2010.

Amir, Ria Rezky. “Peranan Penyuluh Agama Islam dalam Menangani Remaja Putus Sekolah di Desa Goarie Kecamatan Marioriwawo Kabupaten Soppeng”. *Skripsi*. Makassar: Fakultas Dakwah dan Komunikasi UIN Alauddin Makassar, 2014.

Arikunto, Suharsimi. *Prosedur Peneliti Suatu Pendekatan Praktik*. Edisi IV. Jakarta: Rineka Cipta, 2008.

Azwar, Saifuddin. *Metodologi Penelitian*. Yogyakarta: Pustaka Pelajar, 1998.

Baharudin. *Psikologi Pendidikan*. Jogjakarta: Ar-Ruzz Media Group, 2010.

Bahri, Syaiful. *Psikologi Belajar*. Jakarta: Rineka Cipta, 2002.

Baraja, Abubakar. *Psikologi Konseling dan Teknik Konseling*. Cet. I; Jakarta: Studia Press, 2004.

Bastaman, Hanna Djumhana. *Integrasi Psikologi dengan Islam Menuju Psikologi Islam*. Cet. IV; Yogyakarta: Yayasan Insan Kamil, 2005.

Daradjat, Zakiah. *Ilmu Jiwa Agama*. Jakarta: Bulan Bintang, 1979.

Endarsawara, Suwardi. *Penelitian Kebudayaan: Idiologi, Epistemologi dan Aplikasi*. Yogyakarta: Pustaka Widyatama, 2006.

Fatahuddin. “Pembinaan Ahlak Remaja Melalui Bimbingan Konseling Islam di Desa Keera Kecamatan Keera Kabupaten Wajo”. *Skripsi*. Makassar: Fakultas Dakwah dan Komunikasi UIN Alauddin Makassar, 2013.

Fitriani. “Remaja Putus Sekolah dan Dampaknya terhadap Masyarakat di Desa Paccellekang Kecamatan Pattallassang Kabupaten Gowa”. *Skripsi*. Makassar: Fakultas Tarbiyah dan Keguruan UIN Alauddin Makassar, 2012.

Gunarsa, Singgih D. *Dasar dan Teori Perkembangan Anak*. Jakarta: PT. BPK Gunung Mulia.

------. *Psikologi Remaja*. Jakarta: PT. BPK Gunung Mulia.

Hamaliki, Oemar. *Proses Belajar Mengajar*. Jakarta: Bumi Aksara, 2001.

- Hamidi. *Metodologi Penelitian Kualitatif: Aplikasi Praktis Pembuatan Proposal dan Laporan Penelitian*. Cet. III; Malang : UNISMUH Malang, 2005.
- Hasibuan, Malayu P. *Manajemen Sumber Daya Manusia*. Jakarta: Bumi Aksara, 2000.
- Hasibuan, S.P. *Manajemen Sumber Daya Manusia*. Jakarta: PT. Bumi Aksara, 2003.
- Kementerian Agama RI. *Al-Qur'an dan Terjemahnya*. Jakarta: CV. Darus Sunnah, 2015.
- Kh, Maman. *Metodologi Penelitian Agama: Teori dan Praktek*. Jakarta: PT. Raja Grafindo Persada, 2006.
- Mahfudz, Shalahudin. *Pengantar Psikologi Pendidikan*. Surabaya: Bina Ilmu, 1990.
- Maleong, Lexy J. *Metodologi Penelitian Kualitatif*. Bandung : Remaja Rosdaya Karya, 1995.
- Mangkunegara, Anwar Prabu. *Evaluasi Kinerja*. Bandung: Refika Aditama, 2005.
- Muhaimin. *Paradigma Pendidikan Islam*. Bandung: PT. Remaja Rosdaya Karya, 2002.
- Narbuko, Cholid dan Abu Achmadi, *Metodelogi Penelitian*. Cet. VIII; Jakarta: PT. Bumi Aksara, 2007.
- Nasution, *Metode Research*. Jakarta: Bumi Aksara, 2009
- Nurihsan, A. Juntika. *Landasan Bimbingan dan Konseling*. Cet. II; Bandung: Sinar Baru, 1992.
- Pratama, Aditya A. *Kamus Besar Bahasa Indonesia*. Cet. I; Surabaya: Prima Media, 2003.
- Sadirman. *Interaksi dan Motivasi Belajar Mengajar*. Cet. X; Jakarta: PT RajaGrafindo Persada, 2003.
- Sarwono, Sarlito W. *Pengantar Psikologi Umum*. Cet. VI; Jakarta: PT Raja Grafindo Persada, 2014.
- Siswoharjono, Aryatmi. *Perspektif Bimbingan Konseling dan Penerapannya di Berbagai Institusi*. Cet. I; Semarang: Satwacana, 1990.
- Siswoharjono, Aryatmi. *Perspektif Bimbingan Konseling dan Penerapannya di Berbagai Institusi*. Cet. I; Semarang: Satwacana, 1990.
- Slameto. *Belajar dan Faktor-Faktor yang Memengaruhinya*. Jakarta: Rineka Cipta, 2003.
- Sugiyono. *Metode Penelitian Kualitatif dan R&D*. Cet. VIII: Bandung: Alfabeta, 2009.
- , *Metode Penelitian Kuantitatif Kualitatif dan R&D*. Cet. VIII: Bandung: Alfabeta, 2010.

- Suhartono, Irawan. *Metode Penelitian Sosial*. Bandung: PT. Remaja Posda Karya, 2002.
- Sukardi, Dewa Ketut. *Dasar-Dasar Bimbingan dan Penyuluhan di Sekolah*. Surabaya: Usaha Nasional, 1993.
- Sukardi. *Metodologi Penelitian Kompetensi dan Prakteknya*. Cet. IV; Jakarta : Bumi Aksara, 2007.
- Sukmadinata, Nana Syaodih. *Landasan Psikologi Proses Pendidikan*. Bandung: PT. Remaja Rodaskarya, 2004.
- Suryabrata, Sumardi. *Psikologi Pendidikan*. Jakarta: Rajawali Press, 1998.
- Tim Penyusun Kamus Pusat Bahasa. *Kamus Besar Bahasa Indonesia*, Edisi III (KBBI). Cet. IV; Jakarta: PT Balai Pustaka, 2007.
- Tim Permata Perss. *Undang-Undang Perkawinan Administrasi, Kependudukan dan Kewarganegaraan, BAB. II Pasal 7*. Jakarta: Permata Perss 2015.
- Walgito, Bimo. *Bimbingan dan Penyuluhan di Sekolah*. Edisi IV. Cet. II: Yogyakarta: PT. Andi Offset, 1993.
- Universitas Islam Negeri Alauddin Makassar. *Pedoman Penulisan Karya Tulis Ilmiah*. Edisi Revisi. Cet. II; Makassar: Alauddin Press, 2013.
- UNM, Penalaran. *Metode Penelitian Kualitatif*? Situs resmi penalaran, <http://www.penalaran-unm.org/index.php/artikel-nalar/penelitian/116-metode-penelitian,kualitatif.html> (27 November 2015)



Lampiran-Lampiran

UNIVERSITAS ISLAM NEGERI
ALAUDDIN
M A K A S S A R



Kantor Desa Padang Kecamatan Bontoharu Kabupaten Kepulauan Selayar tahun 2017

DATA MONOGRAFI									
DATA DINAMIS									
SARANA PEREKONOMIAN DESA / KELURAHAN									
1. Koperasi	:	buah	3. Pasar Bangunan Permanen / semi Permanen	:	buah	1. INDUSTRI	:	buah	
a. Koperasi Simpan Pinjam	:	buah	4. Jumlah Toko / Kios / Warung	:	buah	a. Besar dan Sedang	:	buah	
b. Koperasi Unit Desa / KUD	:	buah	5. Bank	:	buah	Tenaga Kerja	:	Orang	
c. BKK	:	buah	6. Pelabuhan	:	buah	b. Kecil	:	buah	
d. BPKD	:	buah	7. Bandara	:	buah	Tenaga Kerja	:	Orang	
e. Badan-badan Kredit	:	buah	8. Terminal	:	buah	c. Rimah-Tangga	:	buah	
f. Koperasi Produksi	:	buah	9. Pangkalan Oplet / Bemo / Taxi / Ojek	:	buah	Tenaga Kerja	:	Orang	
g. Koperasi Konsumsi	:	buah	10. Jumlah Telepon Umum	:	buah	2. Perhotelan / Losmen / Penginapan	:	buah	
h. Koperasi Lainnya	:	buah				Tenaga Kerja	:	Orang	
2. Jumlah Pasar	:	buah	A. Bimas / Inmas / Insus	:	ada	tidak	3. Rumah Makan / Warung Makan	:	buah
a. Pasar Daerah	:	buah	Jumlah yang menerima	:	Orang	Tenaga Kerja	:	Orang	
b. Pasar Desa	:	buah	B. Kredit Investasi Kecil (KIK)	:	ada	tidak	4. Perdagangan	:	buah
c. Pasar Ikan	:	buah	Jumlah yang menerima	:	Orang	Tenaga Kerja	:	Orang	
d. Pasar Hewan	:	buah	C. Kredit Model Kerja Permanen (KMKP)	:	ada	tidak	5. Angkutan	:	buah
			Jumlah yang menerima	:	Orang	Tenaga Kerja	:	Orang	
			D. Kredit Candaq Lunak (KCK)	:	ada	tidak	6. Lain-lain	:	buah
			Jumlah yang menerima	:	Orang	Tenaga Kerja	:	Orang	
SARANA SOSIAL / BUDAYA									
1. PENDIDIKAN									
a. TK Negeri			c. TK Swasta Umum			e. TK Swasta Kristen			
- Jumlah Sekolah	:	buah	- Jumlah Sekolah	:	buah	- Jumlah Sekolah	:	buah	
- Jumlah Murid	:	Orang	- Jumlah Murid	:	Orang	- Jumlah Murid	:	Orang	
- Jumlah Guru / Pengajar	:	Orang	- Jumlah Guru / Pengajar	:	Orang	- Jumlah Guru / Pengajar	:	Orang	
- Prasarana Fisik	:	Lokal	- Prasarana Fisik	:	Lokal	- Prasarana Fisik	:	Lokal	
- Perpustakaan	:	ya / tidak	- Perpustakaan	:	ya / tidak	- Perpustakaan	:	ya / tidak	
b. TK Roudotal Atfal (RA)			d. TK Swasta Islam			f. TK Swasta Hindu			
- Jumlah Sekolah	:	buah	- Jumlah Sekolah	:	buah	- Jumlah Sekolah	:	buah	
- Jumlah Murid	:	Orang	- Jumlah Murid	:	Orang	- Jumlah Murid	:	Orang	
- Jumlah Guru / Pengajar	:	Orang	- Jumlah Guru / Pengajar	:	Orang	- Jumlah Guru / Pengajar	:	Orang	
- Prasarana Fisik	:	Lokal	- Prasarana Fisik	:	Lokal	- Prasarana Fisik	:	Lokal	
- Perpustakaan	:	ya / tidak	- Perpustakaan	:	ya / tidak	- Perpustakaan	:	ya / tidak	

Data Monografi Desa Padang Kecamatan Bontoharu Kabupaten Kepulauan Selayar Tahun 2017.



Wawancara dengan Syamsul Bahri, (57 tahun), Kepala Desa di Desa Padang Kecamatan Bontoharu Kabupaten Kepulauan Selayar pada tanggal 20 Mei 2018.



Wawancara dengan Tajuddin, (48 tahun), Penyuluh Agama Islam di Desa Padang Kecamatan Bontoharu Kabupaten Kepulauan Selayar pada tanggal 30 Mei 2018.



Wawancara dengan Muh.Sahrul (31 tahun), Penyuluh Agama Islam di Desa Padang Kecamatan Bontoharu Kabupaten Kepulauan Selayar pada tanggal 30 Mei 2018.



Wawancara dengan Muhammad Irfan (38 tahun) orangtua remaja, Nelayan di Desa Padang Kecamatan Bontoharu Kabupaten Kepulauan Selayar pada tanggal 02 Juni 2018.



Wawancara dengan Farida (43 tahun) orangtua remaja, Ibu Rumah Tangga di Desa Padang Kecamatan Bontoharu Kabupaten Kepulauan Selayar pada tanggal 01 Juni 2018.



Wawancara dengan Andriano (21 tahun), Nelayan di Desa Padang Kecamatan Bontoharu Kabupaten Kepulauan Selayar pada tanggal 29 Mei 2018.



Wawancara dengan Afrisal (21 tahun), Nelayan di Desa Padang Kecamatan Bontoharu Kabupaten Kepulauan Selayar pada tanggal 02 Juni 2018.

UNIVERSITAS ISLAM NEGERI
ALAUDDIN
M A K A S S A R



Kegiatan penyuluhan pada remaja di Desa Padang Kecamatan Bontoharu Kabupaten Kepulauan Selayar pada tanggal 21 Juni 2018.

PEDOMAN WAWANCARA

A. Daftar Pertanyaan untuk Kepala Desa

1. Bagaimanakah gambaran umum Desa Padang?
2. Bagaimana kondisi pendidikan pada remaja di Desa Padang Kecamatan Bontoharu Kabupaten Kepulauan Selayar?
3. Ada berapa penyuluh agama di Desa Padang?
4. Apakah pemerintah mendukung kegiatan penyuluhan yang dilakukan para penyuluh agama?
5. Apa saja bentuk dukungan yang diberikan?
6. Apakah penyuluh agama di Desa Padang punya target atau tujuan tertentu?.
7. Adakah kendala yang dihadapi oleh penyuluh agama dalam kegiatan penyuluhan di Desa Padang?
8. Bagaimana tanggapan anda terkait dengan remaja yang tidak melanjutkan pendidikan ke perguruan tinggi?

B. Daftar Pertanyaan untuk Orang Tua Remaja

1. Bagaimana tanggapan anda ketika melihat anak sendiri tidak menempuh pendidikan ke perguruan tinggi??
2. Apa yang menjadi faktor paling utama dalam menempuh pendidikan di perguruan tinggi?
3. Seberapa sering para penyuluh agama melakukan penyuluhan terhadap remaja?
4. Bagaimana tanggapan anda mengenai kegiatan tersebut?

5. Apakah yang menjadi kendala dalam pencapaian penyuluhan yang dilakukan tersebut?

6. Apa saja manfaat yang diperoleh dari adanya penyuluhan?

C. Daftar Pertanyaan untuk Penyuluh Agama Islam

1. Apakah tidak seharusnya dilakukan suatu penyuluhan dalam meningkatkan motivasi belajar di perguruan tinggi pada remaja di Desa Padang?

2. Faktor apa yang memengaruhi kurangnya motivasi belajar di perguruan tinggi pada remaja di Desa Padang Kecamatan Bontoharu Kabupaten Kepulauan Selayar?

3. Bagaimana metode penyuluh agama dalam meningkatkan motivasi belajar di perguruan tinggi pada remaja di Desa Padang Kecamatan Bontoharu Kabupaten Kepulauan Selayar?

4. Dari beberapa metode yang dilakukan, metode yang paling efektif dilakukan dalam meningkatkan motivasi belajar di perguruan tinggi pada remaja di Desa Padang Kecamatan Bontoharu Kabupaten Kepulauan Selayar?

DAFTAR NAMA INFORMAN PENELITIAN

Judul penelitian: Upaya Penyuluh Agama dalam Meningkatkan Motivasi Belajar di Perguruan Tinggi pada Remaja di Desa Padang Kecamatan Bontoharu Kabupaten Kepulauan Selayar

No	Nama Informan	Jabatan	Umur	Alamat
1	Tajuddin	Penyuluh Agama Islam	48 Tahun	Desa Padang
2	Andriano	Nelayan	21 Tahun	Desa Padang
3	Farida	Ibu Rumah Tangga	43 Tahun	Desa Padang
4	Muh. Sahrul, S. Pd. I	Penyuluh Agama Islam	31 Tahun	Desa Padang
5	Afrisal	Nelayan	21 Tahun	Desa Padang
6	Muhammad Shidiq	Remaja yang Menganggur	21 Tahun	Desa Padang
7	Syamsul Bahri, S.E	Kepala Desa Padang	57 Tahun	Desa Padang

DAFTAR RIWAYAT HIDUP



Nama lengkap penulis adalah Muhammad Aswan. Dilahirkan di Padang Kecamatan Bontoharu Kabupaten Kepulauan Selayar pada tanggal 10 Januari 1996. Merupakan anak kelima dari lima bersaudara, hasil buah cinta dari pasangan Muhammad Yasin, D dan Hasmia. Adapun jenjang pendidikan penulis di mulai dari TK Negeri 1 Bontoharu lulus pada tahun 2003, SDN 1 Padang lulus pada tahun 2008, SMPN 1 Benteng lulus pada tahun 2011, SMAN Muhammadiyah Benteng lulus pada tahun 2014. Penulis melanjutkan pendidikan di UIN Alauddin Makassar untuk program strata satu Jurusan Bimbingan dan Penyuluhan Islam (BPI), Fakultas Dakwah dan Komunikasi (FDK) pada tahun 2014 hingga 2018.

Penulis pernah menjabat sebagai anggota penalaran dan pengkajian Himpunan Mahasiswa Jurusan BPI periode 2016, Ketua Komisi Pengawasan SEMA FDK periode 2017, pengurus GEMPITA dan pengurus HMI CAGORA.

Karya ilmiah penulis yaitu skripsi yang berjudul “Upaya Penyuluh Agama dalam Meningkatkan Motivasi Belajar di Perguruan Tinggi pada Remaja di Desa Padang Kecamatan Bontoharu Kabupaten Kepulauan Selayar” pada Fakultas Dakwah dan Komunikasi dengan pembimbing I yaitu Dr. Hj. Murniaty Sirajuddin, M.Pd dan pembimbing II yaitu Dr. H. Muh. Ilham, M.Pd.