

**STRATEGI UNIT KEGIATAN MAHASISWA (UKM) SENI  
BUDAYA eSA DALAM MENINGKATKAN KUALITAS  
BACA TULIS AL-QUR'AN AL-KARIM ANGGOTA  
(Studi pada Program Kerja Studio Tilawah)**



**Skripsi**

Diajukan untuk Memenuhi Salah Satu Syarat Meraih Gelar  
Sarjana Sosial Jurusan Manajemen Dakwah  
pada Fakultas Dakwah dan Komunikasi  
UIN Alauddin Makassar

Oleh:  
**NUR MALASARI**  
NIM: 50400114103

**FAKULTAS DAKWAH DAN KOMUNIKASI  
UIN ALAUDDIN MAKASSAR  
2018**

## PENGESAHAN SKRIPSI

Skripsi yang berjudul “Strategi Unit Kegiatan Mahasiswa (UKM) Seni Budaya eSA dalam Meningkatkan Kualitas Baca Tulis Al-Quran *Al-Karim* Anggota (Studi pada Program Kerja Studio Tilawah)” yang disusun oleh Nur Malasari, NIM: 50400114103, Mahasiswa Jurusan Manajemen Dakwah Fakultas Dakwah dan Komunikasi UIN Alauddin Makassar, telah diuji dan dipertahankan dalam sidang *munaqasyah* yang diselenggarakan pada hari Senin tanggal 19 November 2018 M, bertepatan dengan 11 Rabiul Awal 1440 H, dinyatakan telah dapat diterima sebagai salah satu syarat untuk memperoleh gelar Sarjana Sosial (S.Sos) pada Jurusan Manajemen Dakwah.

Gowa, 19 November 2018 M  
11 Rabiul Awal 1440 H

### DEWAN PENGUJI:

Ketua : Dra. St. Nasriah, M.Sos.I.

(.....)

Sekretaris : Drs. Muh. Anwar, M.Hum.

(.....)

Munaqisy I : Dr. H. Hasaruddin, M.Ag.

(.....)

Munaqisy II : Dr. H. Andi Abdul Hamzah, Lc., M.Ag.

(.....)

Pembimbing I : Dr. Misbahuddin, S.Ag., M.Ag.

(.....)

Pembimbing II : Dr. Irwan Misbach, SE., M.Si.

(.....)

Diketahui oleh:

Dekan Fakultas Dakwah dan Komunikasi  
UIN Alauddin Makassar



Prof. Dr. H. Abd. Rasyid, S.Ag., M.Pd., M.Si., MM  
NIP 19690827 199603 1 004



---

### PERSETUJUAN PEMBIMBING

Setelah membaca dan mengoreksi seluruh isi Skripsi mahasiswa **An. Nur Malasari NIM. 50400114103** dengan judul “Strategi Unit Kegiatan Mahasiswa (UKM) Seni Budaya eSA dalam Meningkatkan Kualitas Baca Tulis Al-Qur’an Al-Karim Anggota (Studi pada Program Kerja Studio Tilawah)” maka kami menyatakan layak untuk diajukan ke *Ujian Munaqasyah*.

Pembimbing I

  
Dr. H. Misbahuddin, M.Ag  
NIP. 19701208 200003 1 001

Pembimbing II

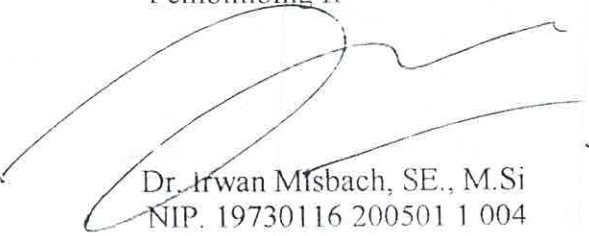
  
Dr. Irwan Misbach, SE., M.Si  
NIP. 19730116 200501 1 004

## PERNYATAAN KEASLIAN SKRIPSI

Mahasiswa yang bertanda tangan di bawah ini:

Nama : Nur Malasari  
NIM : 50400114103  
Tempat/Tanggal Lahir : Garassi, 06 November 1996  
Jurusan : Manajemen Dakwah  
Fakultas : Dakwah dan Komunikasi  
Alamat : Jl. Macanda Perum. Taman Zarimdah, Tamarunang, Blok  
G, No. 9.  
Judul : “Strategi Unit Kegiatan Mahasiswa (UKM) Seni Budaya  
eSA Dalam Meningkatkan Kualitas Baca Tulis Al-Qur’an  
*Al-Karim* Anggota (Studi Pada Program Kerja Studio  
Tilawah)”

menyatakan dengan sesungguhnya dan penuh kesadaran, bahwa skripsi ini benar adalah hasil karya sendiri. Jika di kemudian hari terbukti bahwa ia merupakan duplikat, tiruan, plagiat, atau dibuat oleh orang lain, sebagian atau seluruhnya, maka skripsi dan gelar yang diperoleh karenanya batal demi hukum.

Makassar, 17 Agustus 2018  
Penulis,



**Nur Malasari**  
**NIM: 50400114103**

## KATA PENGANTAR

بِسْمِ اللَّهِ الرَّحْمَنِ الرَّحِيمِ

إِنَّ الْحَمْدَ لِلَّهِ نَحْمَدُهُ وَنَسْتَعِينُهُ وَنَسْتَغْفِرُهُ وَنَعُوذُ بِاللَّهِ مِنْ شُرُورِ أَنْفُسِنَا وَمِنْ سَيِّئَاتِ أَعْمَالِنَا، مَنْ يَهْدِهِ اللَّهُ فَلَا مُضِلَّ لَهُ وَمَنْ يَضِلَّ فَلَا هَادِيَ لَهُ. أَشْهَدُ أَنْ لَا إِلَهَ إِلَّا اللَّهُ وَأَشْهَدُ أَنَّ مُحَمَّدًا عَبْدُهُ وَرَسُولُهُ. أَمَّا بَعْدُ؛

Segala puji bagi Allah swt. yang Maha Pengasih dan Maha Penyayang atas segala limpahan rahmat, nikmat dan hidayah-Nya, sehingga penulis dapat menyelesaikan skripsi ini. Salam dan shalawat senantiasa turunkan kepada Rasulullah Muhammad saw. suri teladan sepanjang zaman yang telah diutus oleh Allah sebagai rahmat bagi seluruh alam.

Proses penyusunan skripsi ini dari awal hingga akhir, penulis tidak luput dari berbagai hambatan dan tantangan. Namun, semua itu dapat diatasi dengan kesabaran, ketekunan, kerja keras serta do'a mengharap petunjuk dari Allah swt. yang Maha Kuasa. Penulis juga menyadari selesainya skripsi ini tidak lepas dari bantuan dan kerja sama dari semua pihak yang rela dan ikhlas. Oleh karena itu, dengan setulus hati penulis menyampaikan ucapan terima kasih kepada:

1. Prof. Dr. H. Musafir Pababbari, M.Si. selaku Rektor, Prof. Dr. Mardan, M.Ag. sebagai Wakil Rektor 1, Prof. Dr. H. Lomba Sultan, M.A. sebagai Wakil Rektor II, Prof. Siti Aisyah M.A., Ph.D. sebagai Wakil Rektor III, Prof. Dr. Hamdan Juhannis, M.A., Ph.D. sebagai Wakil Rektor IV pada UIN Alauddin Makassar yang telah menyediakan fasilitas belajar sehingga penulis dapat mengikuti kuliah dengan baik

2. Dr. H. Abd. Rasyid Masri, S.Ag., M.Pd., M.Si., M.M. sebagai Dekan, Dr. Misbahuddin, S.Ag., M.Ag. sebagai Wakil Dekan 1, Dr. H. Mahmuddin, M.Ag. sebagai Wakil Dekan II dan Dr. Nur Syamsiah, M.Pd.I. sebagai Wakil Dekan III pada Fakultas Dakwah dan Komunikasi yang telah mengelola dan memimpin Fakultas Dakwah dan Komunikasi penuh dengan tanggung jawab.
3. Dra. St. Nasriah, M.Sos.I. dan Dr. H. Hasaruddin, M.Ag. sebagai Ketua dan Sekretaris Jurusan Manajemen Dakwah (MD) yang telah memberikan bimbingan dan wawasan selama penulis menempuh pendidikan di Fakultas Dakwah dan Komunikasi UIN Alauddin Makassar.
4. Dr. H. Hasaruddin, M.Ag. sebagai munaqisy I dan Dr. H. Andi Abdul Hamzah, Lc., M.Ag. sebagai munaqisy II yang telah menguji dengan penuh kesungguhan demi kesempurnaan skripsi ini.
5. Dr. Misbahuddin, S.Ag., M.Ag. sebagai pembimbing I dan Dr. Irwan Misbach, SE., M.Si. sebagai pembimbing II yang telah meluangkan waktu dan memberikan bimbingan kepada penulis sehingga skripsi ini dapat terselesaikan.
6. Kepada Bapak dan Ibu serta Pegawai Fakultas Dakwah dan Komunikasi, khususnya Jurusan Manajemen Dakwah (MD), terima kasih atas segala ilmu dan pengalaman yang diberikan kepada penulis, semoga ilmu yang telah diberikan dapat bermanfaat bagi penulis dalam menjalani kehidupan selanjutnya.
7. Muh. Quraisy Mathar, S.Sos., M.Hum. sebagai Kepala UPT Pusat Perpustakaan dan Dr. Muh. Anshar Akil, ST., M.Si. sebagai Kepala Perpustakaan Fakultas Dakwah dan Komunikasi serta para staf dalam lingkup UIN Alauddin Makassar yang telah memberi literatur dan memudahkan penulis dalam penyusunan skripsi.

8. Ashabul Kahfi sebagai Ketua Umum UKM Seni Budaya eSA, Wildan Hilmawan sebagai pengajar di studio tilawah UKM Seni Budaya eSA dan Nurnazmi sebagai koordinator studio tilawah yang telah mengizinkan penulis untuk mengadakan penelitian, serta bantuan dan kerja samanya kepada penulis selama penelitian.
9. Orang tua penulis, ayahanda tercinta Abdullah dan Ibunda tercinta Hudriana yang telah membesarkan dengan penuh kasih sayang dan segenap jiwa, berkat do'a yang tulus mengharapkan kesuksesan dunia *wal* akhirat sehingga penulis dapat menyelesaikan studinya.
10. Kakak penulis Nur Hidayah dan adik penulis St. Nurhalisa yang senantiasa memberikan semangat, dorongan dan hiburan.
11. Teman kos yang sudah seperti saudara Reski Amelya dan Maryani Ba'duapi selalu memberikan semangat dan hiburan. Serta tante Suhura dan St. Nurana yang memberi semangat, dorongan dan menemani hingga tahap akhir.
12. Segenap teman jurusan Manajemen Dakwah angkatan 2014 yang memberikan motivasi dalam suka dan duka selama masa studi. Terhusus teman kelas tercinta Vira Yuniar, Habrina, Nurmiyanti, Nini Nurfahriani yang senantiasa memberikan dukungan dan menemani dalam suka duka.
13. Rekan pengurus Pusat KPM-PM 2017-2019, pengurus UKM Seni Budaya eSA 2018, kader dan senior yang memberikan semangat dan dukungan, saudara seperjuangan eksibanat XIX yang selalu memotivasi untuk tetap berkarya "setelah ini esok apalagi?".

Kepada semua pihak yang tidak dapat penulis sebutkan satu per satu yang telah memberikan saran dan motivasi, dengan tidak mengurangi rasa hormat penulis

mengucapkan banyak terima kasih. Semoga Allah swt. membalas atas semua kebaikan yang telah dilakukan.

Akhir kata penulis menyadari penulisan skripsi ini jauh dari kata sempurna. Oleh karena itu, saran dan kritik dari berbagai pihak diharapkan penulis. Namun, penulis juga berharap skripsi ini dapat bermanfaat bagi yang membaca pada umumnya dan khususnya segenap keluarga besar mahasiswa Manajemen Dakwah.

Semoga karya ini bernilai ibadah di sisi-Nya dan menjadi amal *jariyah* bagi penulisnya. Aamiin.

Makassar, 17 Agustus 2018

**Nur Malasari**  
**NIM: 50400114103**



## DAFTAR ISI

<b>HALAMAN JUDUL .....</b>	<b>i</b>
<b>PENYATAAN KEASLIAN SKRIPSI.....</b>	<b>ii</b>
<b>PERSETUJUAN PEMBIMBING.....</b>	<b>iii</b>
<b>PENGESAHAN SKRIPSI.....</b>	<b>iv</b>
<b>KATA PENGANTAR.....</b>	<b>v</b>
<b>DAFTAR ISI.....</b>	<b>viii</b>
<b>PEDOMAN TRANSLITERASI .....</b>	<b>x</b>
<b>ABSTRAK .....</b>	<b>xviii</b>
<b>BAB I PENDAHULUAN.....</b>	<b>1</b>
A. Latar Belakang.....	1
B. Fokus Penelitian dan Deskripsi Fokus .....	6
C. Rumusan Masalah .....	7
D. Kajian Pustaka .....	7
E. Tujuan dan Kegunaan Penelitian.....	11
<b>BAB II TINJAUAN TEORETIS .....</b>	<b>13</b>
A. Tinjauan tentang Strategi Dakwah .....	13
B. Tinjauan tentang Kualitas BTQ.....	26
<b>BAB III METODOLOGI PENELITIAN.....</b>	<b>35</b>
A. Jenis dan Lokasi Penelitian .....	35
B. Pendekatan Penelitian.....	36
C. Sumber Data .....	37
D. Metode Pengumpulan Data .....	37
E. Instrumen Penelitian.....	39
F. Teknik Pengolahan dan Analisis Data.....	39
<b>BAB IV HASIL PENELITIAN.....</b>	<b>42</b>
A. Gambaran Umum Lokasi Penelitian .....	42

B. Strategi Program Kerja Studio Tilawah UKM Seni Budaya eSA .....	55
C. Kualitas Bacaan Al-Qur'an <i>Al-Karim</i> Anggota UKM Seni Budaya eSA .....	62
<b>BAB V PENUTUP .....</b>	<b>67</b>
A. Kesimpulan.....	67
B. Implikasi Penelitian.....	68
<b>DAFTAR PUSTAKA .....</b>	<b>70</b>
<b>LAMPIRAN</b>	
<b>DAFTAR RIWAYAT HIDUP</b>	

## PEDOMAN TRANSLITERASI DAN SINGKATAN

### A. Transliterasi Arab-Latin

Dalam huruf bahasa Arab dan transliterasinya ke dalam huruf Latin dapat dilihat pada tabel berikut:

#### 1. Konsonan

Huruf Arab	Nama	Huruf Latin	Nama
ا	Alif	tidak dilambangkan	tidak dilambangkan
ب	Ba	B	Be
ت	Ta	T	Te
ث	ša	š	es (dengan titik di atas)
ج	Jim	J	Je
ح	ḥa	ḥ	ha (dengan titik di bawah)
خ	Kha	Kh	ka dan ha
د	Dal	D	De
ذ	zal	Ẓ	zet (dengan titik di atas)
ر	Ra	R	Er
ز	Zai	Z	Zet
س	Sin	S	Es
ش	Syin	Sy	es dan ye
ص	ṣad	ṣ	es (dengan titik di bawah)
ض	ḍad	ḍ	de (dengan titik di bawah)
ط	ṭa	ṭ	te (dengan titik di bawah)
ظ	ẓa	ẓ	zet (dengan titik di bawah)
ع	'ain	'	apostrof terbalik
غ	Gain	G	Ge
ف	Fa	F	Ef
ق	Qaf	Q	Qi
ك	Kaf	K	Ka
ل	Lam	L	El
م	Mim	M	Em
ن	Nun	N	En
و	Wau	W	We
هـ	Ha	H	Ha
ء	Hamzah	'	Apostrof
ي	Ya	Y	Ye

Hamzah (ء) yang terletak di awal kata mengikuti vokalnya tanpa diberi tanda apapun. Jika ia terletak di tengah atau di akhir, maka ditulis dengan tanda (').

## 2. Vokal

Vokal bahasa Arab, seperti vokal bahasa Indonesia, terdiri atas vokal tunggal atau monoftong dan vokal rangkap atau diftong.

Vokal tunggal bahasa Arab yang lambangnya berupa tanda atau harakat, transliterasinya sebagai berikut:

Tanda	Nama	Huruf Latin	Nama
أ	<i>fathah</i>	A	A
إ	<i>Kasrah</i>	I	I
أ	<i>ḍammah</i>	U	U

Vokal rangkap bahasa Arab yang lambangnya berupa gabungan antara harakat dan huruf, transliterasinya berupa gabungan huruf, yaitu:

Tanda	Nama	Huruf Latin	Nama
أى	<i>fathah dan yā'</i>	Ai	a dan i
أو	<i>fathah dan wau</i>	Au	a dan u

Contoh:

كَيْفَ : *kaifa*

هَوْلٌ : *hauḷa*

### 3. Maddah

*Maddah* atau vokal panjang yang lambangnya berupa harkat dan huruf, transliterasinya berupa huruf dan tanda, yaitu:

Harakat dan Huruf	Nama	Huruf dan Tanda	Nama
ا...   آ...	<i>fathah</i> dan <i>alif</i> atau <i>yā'</i>	Ā	a dan garis di atas
ي	<i>kasrah</i> dan <i>yā'</i>	Ī	i dan garis di atas
و	<i>ḍammah</i> dan <i>wau</i>	Ū	u dan garis di atas

Contoh:

مَاتٌ : *māta*

رَمَى : *ramā*

قَيْلٌ : *qīla*

يَمُوتُ : *yamūtu*

### 4. Tā'marbūṭah

Transliterasi untuk *tā' marbūṭah* ada dua, yaitu: *tā' marbūṭah* yang hidup atau mendapat harakat *fathah*, *kasrah*, dan *ḍammah*, transliterasinya adalah [t]. Sedangkan *tā' marbūṭah* yang mati atau mendapat harakat sukun, transliterasinya adalah [h].

Kalau pada kata yang berakhir dengan *tā' marbūṭah* diikuti oleh kata yang menggunakan kata sandang *al-* serta bacaan kedua kata itu terpisah, maka *tā' marbūṭah* itu ditransliterasikan dengan ha (h).

Contoh:

رَوْضَةُ الْأَطْفَالِ : *raudah al-atfāl*

الْمَدِينَةُ الْفَاضِلَةُ : *al-madīnah al-fāḍilah*

الْحِكْمَةُ : *al-ḥikmah*

## 5. Syaddah (Tasyīd)

*Syaddah* atau *tasydīd* yang dalam sistem tulisan Arab dilambangkan dengan sebuah tanda *tasydīd* ( ّ ), dalam transliterasi ini dilambangkan dengan perulangan huruf (konsonan ganda) yang diberi tanda *syaddah*.

Contoh:

رَبَّنَا : *rabbānā*

نَجَّيْنَا : *najjainā*

الْحَقُّ : *al-ḥaqq*

نُعِمْ : *nu‘ima*

عَدُّوْ : *‘aduwwun*

Jika huruf ى ber-tasydid di akhir sebuah kata dan didahului oleh huruf kasrah (ى), maka ia ditransliterasi seperti huruf maddah menjadi ī.

Contoh:

عَلِيٌّ : ‘alī (bukan ‘aliyy atau ‘aly)

عَرَبِيٌّ : ‘arabi (bukan ‘arabiyy atau ‘araby)

## 6. Kata Sandang

Kata sandang dalam sistem tulisan Arab dilambangkan dengan huruf ال (*alif lam ma'arifāh*). Dalam pedoman transliterasi ini, kata sandang ditransliterasi seperti biasa al-, baik ketika ia diikuti oleh huruf *syamsiyyah* maupun huruf *qamariyyah*. Kata sandang ditulis terpisah dari kata yang mengikutinya dan dihubungkan dengan garis mendatar (-).

Contoh:

الشَّمْسُ : *al-syamsu* (bukan *asy-syamsu*)

الزَّلْزَلَةُ : *al-zalزالah* (bukan *az-zalزالah*)

الْفَلْسَفَةُ : *al-falsafah*

الْبِلَادُ : *al-bilādu*

## 7. Hamzah

Aturan transliterasi huruf hamzah menjadi apostrof (') hanya berlaku bagi hamzah yang terletak di tengah dan akhir kata. Namun, bila hamzah terletak di awal kata, ia tidak dilambangkan, karena dalam tulisan Arab ia berupa alif.

Contoh:

تَأْمُرُونَ : *ta'murūna*

أَنْوَعٌ : *al-nau'*

شَيْءٌ : *syai'un*

أُمِرْتُ : *umirtu*

## 8. Penulisan Kata Arab yang Lazim Digunakan dalam Bahasa Indonesia

Kata, istilah atau kalimat Arab yang ditransliterasi adalah kata, istilah atau kalimat yang belum dibakukan dalam bahasa Indonesia. Kata, istilah atau kalimat yang sudah lazim dan menjadi bagian dari perbendaharaan bahasa Indonesia, atau sering ditulis dalam tulisan bahasa Indonesia, atau lazim digunakan dalam dunia akademik tertentu, tidak lagi ditulis menurut cara transliterasi di atas. Misalnya, kata al-Qur'an (dari *al-Qur'ān*), alhamdulillah, dan munaqasyah. Namun, bila kata-kata tersebut menjadi bagian dari satu rangkaian teks Arab, maka harus ditransliterasi secara utuh. Contoh:

*Fī Zilāl al-Qur'ān*

*Al-Sunnah qabl al-tadwīn*

### 9. Lafz al-Jalālāh (الله)

Kata “Allah” yang didahului partikel seperti huruf *jarr* dan huruf lainnya atau berkedudukan sebagai *muḍāf ilaih* (frasa nominal), ditransliterasi tanpa huruf hamzah.

Contoh:

بِاللّٰهِ *dīnullāh* دِينُ اللّٰهِ *billāh*

Adapun *tā' marbūṭah* di akhir kata yang disandarkan kepada *lafz al-jalālāh*, ditransliterasi dengan huruf [t].

هُم فِي رَحْمَةِ اللّٰهِ *hum fī raḥmatillāh*

### 10. Huruf Kapital

Walau sistem tulisan Arab tidak mengenal huruf kapital (*All Caps*), dalam transliterasinya huruf-huruf tersebut dikenai ketentuan tentang penggunaan huruf kapital berdasarkan pedoman ejaan Bahasa Indonesia yang berlaku (EYD). Huruf kapital, misalnya, digunakan untuk menulis huruf awal nama diri (orang, tempat, bulan) dan huruf pertama pada permulaan kalimat. Bila nama diri didahului oleh kata



sandang (al-), maka yang ditulis dengan huruf kapital tetap awal nama diri tersebut, bukan huruf awal kata sandangnya. Jika terletak pada awal kalimat, maka huruf A dari kata sandang tersebut menggunakan huruf kapital (Al-). Ketentuan yang sama juga berlaku untuk huruf awal dari judul referensi yang didahului oleh kata sandang al-, baik ketika ia ditulis dalam teks maupun dalam catatan rujukan (CK, DP, CDK, dan DR). Contoh:

*Wa mā Muḥammadun illā rasūl*

*Inna awwala baitin wuḍi‘a linnāsi lallaẓī bi Bakkata mubārakan*

*Syahru Ramaḍān al-laẓī unzila fīh al-Qur‘ān*

*Naṣīr al-Dīn al-Ṭūsī*

*Abū Naṣr al-Farābī*

*Al-Gazālī*

*Al-Munqiz min al-Ḍalāl*

Jika nama resmi seseorang menggunakan kata Ibnu (anak dari) dan Abū (bapak dari) sebagai nama kedua terakhirnya, maka kedua nama terakhir itu harus disebutkan sebagai nama akhir dalam daftar pustaka atau daftar referensi. Contoh:

Abū Al-Walīd Muḥammad ibn Rusyd, ditulis menjadi: Ibnu Rusyd, Abū Al-Walīd Muḥammad (bukan: Rusyd, Abū al-Walīd Muḥammad Ibnu)

Naṣr Ḥāmid Abū Zaīd, ditulis menjadi: Abū Zaīd, Naṣr Ḥāmid (bukan: Zaīd, Naṣr Ḥāmid Abū)

## ***B. Daftar Singkatan***

Beberapa singkatan yang dibakukan adalah:

swt. = *subḥānahū wa ta‘ālā*

saw. = *ṣallallāhu ‘alaihi wa sallam*

a.s. = *‘alaihi al-salām*

H	= Hijrah
M	= Masehi
SM	= Sebelum Masehi
l.	= Lahir tahun (untuk orang yang masih hidup saja)
w.	= Wafat tahun
QS .../...: 4	= QS al-Baqarah/2: 4 atau QS Āli ‘Imrān/3: 4
HR	= Hadis Riwayat

## ABSTRAK

**Nama** : Nur Malasari  
**NIM** : 50400114103  
**Judul** : **Strategi Unit Kegiatan Mahasiswa (UKM) Seni Budaya eSA Dalam Meningkatkan Kualitas Baca Tulis Al-Qur'an *Al-Karim* Anggota (Studi Pada Program Kerja Studio Tilawah)**

---

Pokok masalah penelitian ini adalah bagaimana strategi Unit Kegiatan mahasiswa (UKM) Seni Budaya eSA terkait program kerja studio tilawah dalam meningkatkan kualitas baca tulis al-Qur'an *al-Karim* anggotanya. Permasalahan ini kemudian *breakdown* ke dalam submasalah yaitu: (1) bagaimana program kerja studio tilawah UKM Seni Budaya eSA? (2) Apakah faktor pendukung dan faktor penghambat program kerja UKM Seni Budaya eSA dalam upaya meningkatkan baca tulis al-Qur'an *al-Karim* anggota?

Jenis penelitian ini adalah penelitian kualitatif dengan pendekatan strategi dakwah. Adapun sumber data dalam penelitian ini berasal dari hasil wawancara 5 (lima) orang informan, di antaranya: ketua umum, sekertaris/pengajar, koordinator, anggota 2 (dua). Teknik pengumpulan data yang digunakan adalah observasi, wawancara dan dokumentasi serta teknik pengolahan data dilakukan melalui tiga tahap, yaitu: reduksi data, penyajian data dan penarikan kesimpulan.

Hasil penelitian menunjukkan bahwa program kerja studio tilawah UKM Seni Budaya eSA dalam meningkatkan kualitas baca tulis al-Qur'an *al-Karim* anggotanya dengan membentuk 3 (tiga) kelas belajar, yaitu kelas belajar dasar menggunakan metode pembelajaran Iqro' dan *tahsin al-Qira'ah*. Kedua, kelas belajar menghafal surah-surah pendek dalam juz 30. Kelompok ketiga, kelas belajar *tartil* dan *mujawwad*. Pendekatan strategi dakwah pada pelaksanaan program kerja studio tilawah dengan menerapkan strategi dakwah berdasarkan QS. al-Nahl/16: 125, yakni: metode hikmah, metode Wa al-mau'izah al-Ḥasanah, metode Wajādilhum Bi Allatī Hiya Aḥsan disesuaikan kebutuhan/situasi anggota. Adapun faktor pendukung program kerja tersebut adalah kemauan para anggota untuk belajar baca tulis al-Qur'an *al-Karim*, dan ketersediaan sarana belajar yang memadai, sedangkan faktor penghambat program kerja ini adalah tenaga pengajar yang masih berasal dari internal organisasi sehingga strategi UKM Seni Budaya eSA dalam meningkatkan kualitas baca tulis al-Qur'an *al-Karim* belum optimal.

Implikasi penelitian ini bahwa strategi UKM Seni Budaya eSA belum mampu meningkatkan kualitas baca tulis al-Qur'an *al-Karim* anggotanya sehingga diperlukan tenaga pengajar yang berasal dari luar lingkup organisasi diantaranya dapat berasal dari pengajar atau dosen BTQ pada program CBP UIN Alauddin Makassar. Di samping itu, diharapkan koordinator studio tilawah UKM Seni Budaya eSA untuk lebih proaktif dalam menyiapkan dukungan pengajar dan sarana pembelajaran untuk meningkatkan kualitas baca tulis al-Qur'an *al-Karim* anggotanya sehingga dapat menjadi rujukan bagi mahasiswa UIN Alauddin lainnya untuk turut serta belajar di studio tilawah UKM Seni Budaya eSA ini.

## BAB I

### PENDAHULUAN

#### *A. Latar Belakang Masalah*

Publikasi Islam di Indonesia yang dinikmati saat ini sebagai salah satu fenomena merebaknya aktivitas dakwah Islam. Dakwah tak lagi hanya berada di tempat-tempat konvensional seperti masjid, pesantren dan majelis ta'lim. Dakwah kini di hotel-hotel, rumah sakit, dan menjamur di kantor-kantor pemerintah dan swasta hingga memanfaatkan teknologi radio, televisi bahkan melalui media internet sekalipun.

Sejalan dengan dakwah sebagai fenomena keagamaan yang bersifat ideal normatif sekaligus juga merupakan fenomena sosial yang rasional, aktual dan empiris sebagai sunnatullah. Justru itu, dakwah berkaitan dengan ilmu pengetahuan dan teknologi, hal tersebut sejalan dengan pandangan bahwa dakwah merupakan amal saleh (syariah dan akhlak) yang bersumber dari iman (aqidah), takwa (apresiasi ke-Tuhanan) dan Islam (penyerahan diri) yang harus dilaksanakan sesuai sunnatullah yang dipahami manusia dalam membentuk ilmu pengetahuan.<sup>1</sup>

Perintah tentang dakwah serta pengertian atau makna yang dikandungnya bersumber dari wahyu Tuhan yang tercantum dalam QS. Ālī-Īmrān/3:104.

وَلْتَكُنْ مِنْكُمْ أُمَّةٌ يَدْعُونَ إِلَى الْخَيْرِ وَيَأْمُرُونَ بِالْمَعْرُوفِ وَيَنْهَوْنَ عَنِ الْمُنْكَرِ ۗ وَأُولَٰئِكَ هُمُ  
الْمُفْلِحُونَ

Terjemahnya:

---

<sup>1</sup> Anwar Arifin, *Dakwah Kontemporer Sebuah Studi Komunikasi* (Yogyakarta: Graha Ilmu) h. 16-17

“Dan hendaklah diantara kamu ada segolongan orang-orang yang menyeru kepada kebajikan, menyuruh (berbuat) yang makruf, dan mencegah dari yang mungkar. Dan mereka itulah orang-orang yang beruntung”.<sup>2</sup>

Dalam tafsir Al Mishbah dijelaskan bahwa Allah swt. memerintahkan orang yang beriman untuk menempuh jalan yang berbeda, yaitu menempuh jalan luas dan lurus serta mengajak orang lain menempuh jalan kebajikan dan makruf. Kalaupun tidak semua anggota masyarakat dapat melaksanakan fungsi dakwah, maka hendaklah ada di antara kamu wahai orang-orang yang beriman segolongan umat, yakni kelompok yang pandangan mengarah kepadanya untuk diteladani dan didengar nasihatnya yang mengajak orang lain secara terus-menerus tanpa bosan dan lelah kepada kebajikan, yakni petunjuk-petunjuk Ilahi, menyuruh masyarakat kepada yang makruf, yakni nilai-nilai luhur serta adat-istiadat yang diakui baik oleh masyarakat mereka, selama hal itu tidak bertentangan dengan nilai-nilai Ilahiyah dan mencegah mereka dari yang munkar, yakni yang dinilai buruk lagi diingkari oleh akal sehat masyarakat, martabat kedudukannya itulah orang-orang yang beruntung, mendapatkan apa yang mereka dambakan dalam kehidupan dunia dan akhirat.<sup>3</sup>

Terkait dengan penjelasan di atas, kegiatan dakwah merupakan serangkaian proses mengajak dalam kebajikan dan mencegah dari keburukan. Mereka yang mengajak dan diajak dalam kebaikan dan mencegahnya kemungkaran termasuk orang-orang yang beruntung.

Pakar dakwah Syekh Ālī Maḥfūz sebagaimana dikutip oleh Ilyas Ismail dalam bukunya Filsafat Dakwah Islam mengartikan dakwah dengan mengajak manusia kepada kebaikan dan petunjuk Allah swt. menyeru mereka kepada kebiasaan yang baik dan melarang mereka dari kebiasaan yang buruk, supaya

---

<sup>2</sup>Departemen Agama RI, *Al-Qur'an dan Terjemahannya* (Bandung: CV Penerbit Diponegoro, 2002), h. 63

<sup>3</sup> M. Quraish Shihab, *Tafsir Al Mishbah, Pesan, Kesan dan Keserasian Al-Qur'an*, vol. 2 (Jakarta: Lentera Hati, 2002), h. 172-173.

mendapat keberuntungan di dunia dan akhirat. Pengertian dakwah yang dimaksud, menurut Ālī Maḥfūz lebih dari sekedar ceramah dan pidato, walaupun memang secara lisan dapat diidentikan dengan keduanya.<sup>4</sup> Sedangkan menurut Sayyid Quṭub lebih memandang dakwah secara holistik, yaitu sebuah usaha untuk mewujudkan sistem Islam dalam kehidupan nyata dari tataran yang paling kecil, seperti keluarga, hingga yang paling besar, seperti negara atau ummah dengan tujuan mencapai kebahagiaan dunia dan akhirat.<sup>5</sup>

Dengan demikian, disini bisa disimpulkan bahwa dakwah adalah upaya untuk mengajak umat manusia melakukan *al-ma'ruf* (aspek ajakan kearah yang positif) sekaligus mengantisipasi agar tidak terjerembab pada yang *al-munkar*, baik itu yang berupa kewajiban umat muslim atau pun amalan sunnah yang mendekatkan diri ke surga dan menjadikan lebih baik lagi dari aspek kehidupan manusia untuk lebih abadi dan lestari dalam masyarakat. Sedangkan, nahi munkar sebagai usaha membina kesadaran manusia untuk anti terhadap semua bentuk kejahatan dan perbuatan keji serta sanggup menjahui, menyimpang dan menghindari segala nama untuk segala dosa yang sepanjang masa telah dikutuk oleh watak manusia jahat.

Al-Qur'an *al-Karim* berasal dari bahasa Arab yaitu bentuk jamak dari kata kerja *قَرَأَ-قِرَاءَةً-قُرْآنًا* yang berarti bacaan atau sesuatu yang dibaca berulang-ulang.<sup>6</sup> Al-Qur'an *al-Karim* ialah kalam Allah swt. yang diturunkan kepada Nabi Muhammad swa. sebagai mukjizat sebagai pedoman hidup bagi umat muslim yang mana setiap manusia dapat untuk belajar al-Qur'an *al-Karim* dan

---

<sup>4</sup> A. Ilyas Ismail, *Filsafat Dakwah Islam* (Jakarta: Kencana Prenadamedia Group) h. 28-29.

<sup>5</sup> A. Ilyas Ismail, *Filsafat Dakwah Islam* h. 28-29.

<sup>6</sup> KH. Adib Basri dan KH. Munawwir AF. *Kamus Indonesia-Arab Al-Bisri* (Surabaya: Pustaka Progresif, 1999) h. 589

mengajarkannya. Melantunkan ayat-ayat al-Qur'an *al-Karim* yang tersusun secara sistematis dengan irama dan pengulangan serasi memiliki informasi yang spesifik.

Pentingnya al-Qur'an *al-Karim* dalam membimbing dan mengarahkan perilaku manusia, wajib bagi setiap muslim untuk mempelajari, memahami dan merealisasikan dalam kehidupan sehari-hari. Al-Qur'an *al-Karim* dengan kandungan hikmahnya yang begitu luas dan tidak terbatas oleh ruang dan waktu. Seluruh permasalahan umat saat ini dan yang akan datang dapat ditemukan jawabannya dalam al-Qur'an *al-Karim*. Semua ini perlu adanya kebiasaan dan cinta untuk membacanya, memahaminya, mempelajarinya, menghapalnya lalu mengkajinya secara berkelanjutan dan mengaplikasikannya dalam kehidupan sehari-hari dalam menghadapi problem hidup. Oleh karena itu sebagai petunjuk dan pedoman hidup bagi umat muslim, maka al-Qur'an *al-Karim* harus dipelajari dengan baik dan benar.

Program BTQ diadakan untuk menghayati dan mengamalkan al-Qur'an *al-Karim* dalam kehidupan sehari-hari. Hal tersebut sejalan dengan Surat Keputusan Bersama (SKB) Menteri Dalam Negeri dan Menteri Agama RI Nomor 44 A dan 124 tanggal 13 Mei tahun 1982 tentang Usaha Peningkatan Kemampuan Baca Tulis Huruf Al-Qur'an *al-Karim* bagi Umat Islam dalam Rangka Peningkatan Penghayatan dan Pengamalan Al-Qur'an *al-Karim* dalam Kehidupan Sehari-hari.<sup>7</sup>

Era global ditandai dengan ledakan teknologi informasi serta informasi yang serba canggih menjadi pemisah antara individu satu dengan lainnya. Kemudahan mengakses informasi di mana pun merupakan dampak positif dalam mempermudah aktivitas manusia. Globalisasi memberi ruang baru tindakan

---

<sup>7</sup>Lembaga pengembangan Tilawatil Qur'an Tingkat Nasional, *Pedoman Lembaga Pengembangan Tilawatil Qur'an*. <https://simbi.kemenag.go.id/pustaka/images/materibuku/pedoman-lembaga-pengembangan-tilawtil-quran.pdf>

kejahatan menjadi dampak negatif. Kecanduan terhadap teknologi menjadikan manusia ketergantungan terhadapnya. Aktivitas yang tidak lepas dari teknologi menjadikan manusia lupa akan kewajiban membaca al-Qur'an *al-Karim*.

Universitas Islam Negeri Alauddin Makassar ialah Universitas dengan latar belakang Islam menaungi beberapa UKM (Unit Kegiatan Mahasiswa) di antaranya ada UKM Olahraga, Kopma, Teowkondo, KSR, UKM Seni Budaya eSA dan lain sebagainya. UKM Seni Budaya eSA ialah lembaga intensif kampus yang memiliki beberapa studio, salah satunya adalah studio tilawah. Studio tilawah dikoordinatori oleh seorang koordinator yang berstatus anggota dari studio yang telah ditunjuk sebagai penanggung jawab oleh rektorat dalam masa jabatan satu tahun kepengurusan. Koordinator ini telah menyusun program kerja yang akan dijalankan dalam kepengurusannya.

Pada tahun 2017 UKM Seni Budaya eSA mengadakan program kerja eSA Musabaqah. Dalam program ini, dilibatkan seluruh mahasiswa UIN Alauddin Makassar bagi yang memiliki daya tarik di bidang seni tilawah. Program kerja ini memberikan dampak positif bagi masyarakat UIN Alauddin Makassar, sebagai salah satu wujud dari evaluasi kualitas BTQ mahasiswa UIN Alauddin Makassar.

UKM Seni Budaya eSA dikenal dengan kesibukan aktivitas berkesenian di dalamnya merupakan tantangan bagi pengurus lembaga dan anggota dalam mengatur waktu untuk memperhatikan baca tulis al-Qur'an *al-Karim* anggota. Hal ini menjadi menarik bagi peneliti terhadap strategi apa yang digunakan dalam meningkatkan kualitas baca tulis al-Qur'an *al-Karim* anggota.



## **B. Fokus Penelitian dan Deskripsi Fokus**

### **1. Fokus Penelitian**

Untuk menghindari terjadi penafsiran yang keliru dari pembaca dan keluar dari pokok permasalahan, maka penelitian ini difokuskan pada “Strategi UKM Seni Budaya eSA dalam meningkatkan kualitas baca tulis al-Qur’an *al-Karim* anggota (studi pada program kerja studio tilawah)”.

Penelitian ini dibatasi pada strategi UKM Seni Budaya eSA peningkatan kualitas baca tulis al-Qur’an *al-Karim* anggota. Tulisan ini mengarah kepada faktor pendukung dan penghambat pelaksanaan strategi UKM Seni Budaya eSA dalam meningkatkan kualitas baca tulis al-Qur’an *al-Karim*. Strategi UKM Seni Budaya eSA untuk menelaah dan membina kemampuan baca tulis al-Qur’an *al-Karim* anggota agar mampu membaca dan menulis al-Qur’an *al-Karim* dengan baik dan benar.

Demikian, maka konsep penting yang tercantum dalam pembahasan ini adalah strategi UKM Seni Budaya eSA dalam meningkatkan kualitas baca tulis al-Qur’an *al-Karim* anggota dan menelaah faktor-faktor penghambat dan pendukung dalam meningkatkan baca tulis al-Qur’an *al-Karim* anggota UKM Seni Budaya eSA.

### **2. Deskripsi Fokus**

Berdasarkan fokus penelitian di atas, maka penulis memberikan deskripsi fokus pada penelitian ini sebagai berikut:

- a. Strategi UKM Seni Budaya eSA ialah suatu pendekatan secara menyeluruh yang berkaitan dengan perencanaan dan eksekusi sebuah aktivitas dalam melaksanakan program kerja studio tilawah pada kurun waktu yang telah ditentukan.

- b. Meningkatkan Kualitas bacaan al-Qur'an *al-Karim* anggota: suatu usaha untuk memperbaiki bacaan al-Qur'an *al-Karim* anggota sesuai dengan ilmu tajwid, baik untuk dirinya sendiri serta maupun mengajarkannya kepada orang lain. Penggunaan metode pembelajaran BTQ yang efektif terhadap peningkatan kuliatas baca tulis al-Qur'an *al-Karim* anggota.

Dengan demikian, strategi UKM Seni Budaya eSA ialah perencanaan dan eksekusi dari program kerja studio tilawah dalam meningkatkan kualitas baca tulis al-Qur'an *al-Karim* anggota.

### **C. Rumusan Masalah**

Berdasarkan latar belakang yang telah diuraikan di atas, maka penulis merumuskan satu pokok permasalahan yakni: Bagaimana Strategi UKM Seni Budaya eSA dalam Meningkatkan Kualitas Baca Tulis al-Quran *al-Karim* Anggota (Studi pada Program Kerja Studi Tilawah), dan kemudian disajikan dalam dua sub permasalahan yaitu:

1. Bagaimana program kerja studio tilawah di UKM Seni Budaya eSA?
2. Apakah yang menjadi faktor pendukung dan faktor penghambat pelaksanaan strategi UKM Seni Budaya eSA dalam upaya meningkatkan baca tulis al-Quran *al-Karim* anggota?

### **D. Kajian Pustaka**

Terdapat beberapa karya tulis ilmiah yang telah melakukan penelitian dan dijadikan pembanding yang kuat, ditinjau dari segi strategi baca tulis al-Qur'an *al-Karim* yang diterapkan oleh instansi ataupun organisasi masyarakat, dan di antaranya :

1. Penelitian yang dilakukan oleh Rohmatisah dengan judul skripsi Strategi Dakwah BAKOR RISMA dalam Menanamkan Nilai-nilai Akhlak pada Remaja di Bandar Lampung. Skripsi ini membahas tentang strategi yang

diterapkan oleh BAKOR RISMA dalam menanamkan nilai-nilai akhlak pada remaja di Bandar Lampung yakni strategi sentimental, strategi rasional, strategi indrawi. Adapun yang menjadi faktor pendukung seperti dukungan orang tua, dukungan dari DKM dan dukungan dari masyarakat. Serta yang menjadi faktor penghambat yakni kurangnya antusias remaja, remaja lebih suka main *gadget*, remaja sering mengabaikan kegiatan islami. Remaja lebih suka bermain, remaja yang kurang disiplin, lingkungan yang kurang baik dan remaja lebih mudah terpengaruh percaya hal-hal negatif. Dalam penelitian ini menggunakan metode observasi, wawancara dan dokumentasi.<sup>8</sup>

2. Penelitian yang dilakukan oleh Hendriks dengan judul skripsi Manajemen TK/TPA Binaan UIN dalam Pembelajaran Baca Tulis Al-Qur'an di Kelurahan Romang Polong, Kecamatan Somba Opu, Kabupaten Gowa. Skripsi ini membahas tentang metode pembelajaran baca tulis al-Qur'an pada TK/TPA binaan UIN. Dalam penelitian ini manajemen TK/TPA yang digunakan meliputi:
  - a. Perencanaan/*Takhṭīṭ*: menciptakan generasi muda Islam yang beriman dan berakhlak mulia setiap menghadapi tantangan dimasa yang akan datang).
  - b. Pengorganisasian/*Tanzīm*: pengelompokan belajar santri dan santriwati terdiri dari kelas I yakni kelompok belajar *iqro'* 1,2 dan 3. Kelas II yakni kelompok yang mempelajari *iqro'* 4, 5 dan 6. Kelas III yaitu kelompok yang mempelajari dan membaca Juz 1 sampai 30.

---

<sup>8</sup> Rohmatisah, "Strategi Dakwah BAKOR RISMA dalam Menanamkan Nilai-nilai Akhlak pada Remaja di Bandar Lampung", *Skripsi* (Lampung: Fak. Ilmu Dakwah dan Ilmu Komunikasi IAIN Raden Intan Lampung, 2017), h. 99.

- c. Penggerakan/*Tawjih*: memberikan apresiasi kepada para pengajar yang sungguh-sungguh dalam mengajar baca tulis al-Quran dan membangun komunikasi kepada masing-masing orang tua santri dan santriwati mengenai perkembangan belajar anak-anak mereka.
- d. Pengendalian dan evaluasi (*Rīqābāh*): mengukur kemampuan belajar santri dan santriwati diharuskan menghafal surah-surah yang telah ditentukan sebelum melangkah kepelajaran selanjutnya.

Pembelajaran baca tulis al-Quran TK/TPA binaan UIN meliputi beberapa hal, di antaranya menggunakan metode pengajaran, yakni *iqro'*, kurikulum, bacaan wajib, doa harian, adab/akhlak harian, surah pendek, bacaan salat, praktek wudhu dan salat, ayat-ayat pilihan, *siroh* nabawi, ibadah praktis, aqidah Islam, dan umul qur'an. Jadwal yang diterapkan dalam pembelajaran Senin sampai Sabtu TK/TPA binaan UIN melakukan proses sesuai kurikulum yang ada. Penelitian ini menggunakan metode observasi, wawancara dan dokumentasi.<sup>9</sup>

3. Penelitian yang dilakukan oleh Herman dengan judul skripsi “Strategi Kaderisasi HMJ Manajemen Dakwah dalam Meningkatkan Kualitas Mahasiswa (Studi Kepengurusan HMJ Manajemen Dakwah 2015)”. Skripsi ini membahas tentang strategi kaderisasi HMJ Manajemen Dakwah dalam meningkatkan kualitas mahasiswa. Adapun hasil penelitiannya, yaitu: pemberian materi yang baik, *follow up* materi dan pelatihan. Strategi yang digunakan ialah konservatif. Peningkatan mahasiswa dalam respon pimpinan jurusan baik, sedangkan tantangan yang dihadapi, yaitu persepsi yang buruk terhadap proses kaderisasi dan kesibukan mahasiswa yang

---

<sup>9</sup>Hendriks, “Manajemen TK/TPA Binaan UIN dalam Pembelajaran Baca Tulis al-Qur'an di Kelurahan Romang Polong, Kecamatan Somba Opu, Kabupaten Gowa”, *Skripsi* (Makassar: Fak. Dakwah dan Komunikasi UIN Alauddin, 2016), h. 70.

berbeda-beda. Penelitian ini menggunakan metode observasi, wawancara dan dokumentasi.<sup>10</sup>

Adapun persamaan dan perbedaan penelitian ini dengan penelitian terdahulu, dirangkum dalam tabel berikut:

Tabel 1.2  
Persamaan dan Perbedaan Penelitian Terdahulu

No.	Nama	Persamaan	Perbedaan
1.	Rosmatisah	Strategi	Pembinaan Akhlak
2.	Hendriks	Baca Tulis al-Quran	TK/TPA Binaan UIN
3.	Herman Meningkatkan	Kualitas	Manajemen Strategi

*Sumber: Data diolah di perpustakaan Fakultas Dakwah dan Komunikasi UIN Alauddin Makassar, 5 Mei 2018*

Melihat penelitian terdahulu, dapat dikatakan bahwa penelitian sebelumnya berbeda dengan penelitian ini. Karena, penelitian ini membahas tentang program kerja studio Tilawah (UKM Seni Budaya eSA) dalam upaya meningkatkan kualitas bacaan al-Qur'an *al-Karim* anggota atau mahasiswa. Selain itu, penelitian ini fokus pada strategi dakwah dalam meningkatkan kualitas bacaan al-Qur'an *al-Karim* anggota UKM Seni Budaya eSA melalui program kerja studio tilawah. Karena mempunyai bacaan al-Qur'an *al-Karim* yang berkualitas sangat dibutuhkan mahasiswa muslim dan tentu semata-mata hanya untuk mencapai ridho Allah swt. dunia dan akhirat.

---

<sup>10</sup>Herman, "Strategi Kaderisasi HMJ Manajemen Dakwah dalam Meningkatkan Kualitas Mahasiswa (Studi Kepengurusan HMJ Manajemen Dakwah 2015)", *Skripsi* (Makassar: Fak. Dakwah dan Komunikasi, 2017), h. 63.

## **E. Tujuan dan Kegunaan Penelitian**

Adapun tujuan penelitian dan kegunaan dari hasil penelitian yang dimaksud adalah sebagai berikut:

### **1. Tujuan Penelitian**

- a. Untuk mengetahui strategi UKM Seni Budaya eSA dalam meningkatkan kualitas baca tulis al-Qur'an *al-Karim* anggota melalui program kerja studio tilawah.
- b. Untuk mengetahui faktor pendukung dan penghambat pelaksanaan strategi UKM Seni Budaya eSA dalam meningkatkan kualitas baca tulis al-Qur'an *al-Karim* anggota.

### **2. Kegunaan Penelitian**

- a. Kegunaan Teoritis
  - 1) Diharapkan dapat menjadi sumber informasi tentang Strategi dakwah.
  - 2) Diharapkan dapat menjadi sumber informasi tentang kualitas baca tulis al-Qur'an *al-Karim*.
- b. Kegunaan Praktis
  - 1) Diharapkan penelitian ini dapat berguna bagi anggota UKM Seni Budaya eSA sebagai referensi pengetahuan dan dapat dijadikan acuan bagi pembelajaran. Diharapkan pula anggota saling berbagi ilmu dan pengetahuan dalam bidang ini baca tulis al-Qur'an *al-Karim* sesuai dengan kaidah dan ketentuannya.
  - 2) Diharapkan penelitian ini dapat berguna bagi pihak UKM Seni Budaya eSA dalam meningkatkan kualitas bacaan al-Qur'an *al-Karim* anggota dan menjadi acuan dalam menerapkan strategi dalam pengelolaannya.
  - 3) Diharapkan penelitian ini berguna bagi Universitas Islam Negeri Alauddin Makassar dalam meningkatkan kualitas baca tulis al-Qur'an *al-Karim*

mahasiswa upaya pencapaian salah satu misi Universitas sebagai proses pendidikan.

## BAB II

### TINJAUAN TEORETIS

#### *A. Tinjauan tentang Strategi Dakwah*

##### **1. Dakwah**

###### a. Secara etimologi

Kata dakwah berasal dari bahasa Arab *دَعَا-يَدْعُو* yang artinya berdakwah dan *دَعْوَةٌ* artinya dakwah.<sup>1</sup> Istilah lain yang sering diberi arti sama dengan istilah ini ialah *tablīgh*, *amr ma'rūf* dan *nahī munkar*, *mau'izah ḥasanah*, *tabsyīr*, *inzār*, *waṣiyyah*, *tarbiyah*, *ta'līm* dan *khotbah*.

Menurut pendapat ulama Basrah, dasar pengambilan kata dakwah itu adalah dari kata mashdar yakni *da'watan* yang artinya panggilan. Sedangkan menurut ulama Kufah perkataan dakwah itu diambil dari akar kata *da'a* yang artinya telah memanggil.<sup>2</sup>

Sebagai kesimpulan, kata dakwah memiliki arti ganda, tergantung pada pemakaiannya dalam kalimat. Namun, dalam hal ini dakwah yang dimaksud ialah sebagai usaha dan ajakan kepada jalan yang kebenaran. Dakwah dalam arti seruan ajakan, ajakan atau panggilan. Panggilan itu ialah panggilan kepada Allah swt. secara menyeluruh, baik lisan maupun dengan perbuatan sebagai ikhtiar muslim dalam mewujudkan ajaran agama Islam.

###### b. Dakwah secara terminologi

Adapun pengertian dakwah secara terminologi yang dikemukakan oleh para ahli adalah sebagai berikut:

---

<sup>1</sup> Heri Gusnadi, *Ma'hadiy Kamus Saku Indonesia-Arab* (Aceh: Maiza Publisher, 2013), h. 106.

<sup>2</sup> Nazaruddin, *Publistik dan Dakwah* (Jakarta: Penerbit Airlangga, 1974) h. 87.



- 1) Syaikh Ālī Mahfūz dalam kitabnya *Hidāyatul al-Mursyidīn* yang dikutip oleh Fathul Bahri An-Nabiyri dalam bukunya *Meneliti Jalan Dakwah Bekal Perjuangan para Da'i*, memberi batasan sebagai berikut:

حَثُّ النَّاسِ عَلَى الْخَيْرِ وَالْهُدَى وَالْأَمْرُ بِالْمَعْرُوفِ وَالنَّهْيُ عَنِ الْمُنْكَرِ لِيَفُوزُوا بِسَعَادَةِ الْعَاجِلِ وَالْآجِلِ

Artinya:

Membangkitkan kesadaran manusia kepada kebaikan dan petunjuk, menyuruh berbuat makruf dan mencegah dari yang mungkar supaya mereka memperoleh keuntungan kebahagiaan dunia dan akhirat.<sup>3</sup>

- 2) Menurut Ibnu Taimiyah, sebagaimana yang dikutip oleh Muliadi dalam bukunya *Dakwah Inklusif* menyatakan dakwah merupakan suatu proses untuk mengajak orang beriman kepada Allah, percaya dan menaati apa yang telah diberikan oleh rasul serta mengajak agar dalam menyembah kepada Allah seakan-akan melihatnya.<sup>4</sup>
- 3) Menurut Prof. H. M. Thoha Yahya Omar, sebagaimana yang dikutip oleh Ropingi el Ishak dalam buku *Pengantar Ilmu Dakwah Studi Komprehensif Dakwah dari Teori ke Praktik*, menyatakan dakwah ialah mengajak manusia dengan cara bijaksana kepada jalan yang benar sesuai dengan perintah Tuhan untuk kemaslahatan dan kebahagiaan di dunia dan akhirat.<sup>5</sup>
- 4) Menurut M. Natsir, sebagaimana yang dikutip oleh Samsul Munir Amin dalam bukunya *Ilmu Dakwah* mengatakan dakwah adalah usaha-usaha menyerukan dan menyampaikan kepada perorangan manusia dan seluruh

---

<sup>3</sup> Fathul Bahri An-Nabiry, *Meniti Jalan Dakwah Bekal Perjuangan Para Da'i* (Cet. 1; Jakarta: Amzah, 2008), h. 20.

<sup>4</sup> Muliadi, *Dakwah Inklusif* (Cet. I; Makassar: Alauddin University Press, 2013), h. 6.

<sup>5</sup> Ropingi el Ishaq, *Pengantar Ilmu Dakwah Studi Komprehensif Dakwah dari Teori ke Praktik* (Malang, Jakarta Timur: Madani, 2016), h. 9.

umat manusia konsepsi Islam tentang pandangan dan tujuan hidup manusia di dunia ini, dan yang meliputi *amr ma'rūf* dan *nahī munkar* dengan berbagai macam cara dan media yang diperbolehkan akhlak dan membimbing pengalamannya dalam perikehidupan bermasyarakat dan perikehidupan bernegara.<sup>6</sup>

- 5) Drs. Hamzah Ya'cub mengkategorikan dakwah secara umum dan dakwah menurut Islam. Pengertian dakwah secara umum adalah suatu pengetahuan yang mengajarkan dan teknik menarik perhatian orang guna mengikuti suatu ideologi dan pekerjaan tertentu. Adapun definisi dakwah Islam adalah mengajak ummat manusia dengan hikmah kebijaksanaan untuk mengikuti petunjuk Allah dan Rasul.<sup>7</sup>

Dari beberapa pengertian dakwah yang telah dikemukakan di atas, maka dapat disimpulkan, bahwa dakwah adalah mengajak manusia kepada kebaikan dan mencegah dari kemungkaran (*amr ma'rūf* dan *nahī munkar*) agar senantiasa diridhai oleh Allah swt. dunia dan akhirat.

#### c. Beberapa Istilah yang Semakna dengan Kata Dakwah

Dakwah dalam penerapannya di tengah-tengah masyarakat, dilakukan dengan berbagai bentuk dapat dilaksanakan dalam bentuk:

##### 1. *Tabligh*

Secara harfiah kata *tabligh* berarti menyampaikan kepada pihak lain. *Balagh* dapat pula berarti suatu materi atau pesan yang disampaikan juru perang

---

<sup>6</sup>Samsul Munir Amin, *Ilmu Dakwah* (Cet. I; Jakarta: Amzah, 2009) h. 3.

<sup>7</sup>Hamzah Ya'cub, *Publistik dan Islam*, (Bandung: Penerbit CV. Diponegoro) h. 9

(*muballigh*) baik dari al-Qur'an dan al-Sunnah maupun dari dirinya sendiri.<sup>8</sup> Menyampaikan informasi atau ajaran-ajaran syariat yang disyariatkan oleh Allah swt.

2. *Amr ma'rūf* dan *nahī munkar*

*Amar Makruf* yaitu memetintahkan segala yang makruf, baik berupa kewajiban atau amalan sunat yang dapat mendekatkan ke surga dan menjauhi dari neraka. Sedang *nahī munkar* yaitu mencegah dari segala kemungkaran dari yang makruh hingga haram yang dapat mendekatka mereka ke neraka dan menjauhkan mereka dari surga.<sup>9</sup>

3. *Tazkirah*

*Tazkirah* artinya memberi peringatan agar mereka memlihara diri dan keluarganya dari api neraka akibat perbuatan jelek dan tunduk kepada perturan Islam dan menyadari kesalahan-kesalahan serta dosa-dosanya agar segera bertobat.<sup>10</sup>

4. *Tabsyīr* dan *Tanzīr*

*Tabsyīr* ialah pengumuman atau pemberi kabar gembira tentang karunia dan rahmat Allah swt. bagi mereka beriman dan beramal saleh bahwa mereka akan dibalas dengan surga dan kehidupan yang bahagia. Sedang *tanzīr* ialah memberi peringatan atau ancaman kepada orang-orang yang durhaka dan tidak mau mengikuti petunjuk Allah swt. dengan azab dan api neraka.<sup>11</sup>

---

<sup>8</sup> Muhammad Fuad Abd. Baqi, *Al-Lu'lu wal marjan* (Beirut: Mustafa al-Babi al Halaby Wa Syarikatuhu, 1975) h. 125

<sup>9</sup> Muliaty Amin, *Pengantar Ilmu Dakwah*, (Makassar: Alauddin Press, 2014), h.10

<sup>10</sup>Muliaty Amin, *Pengantar Ilmu Dakwah*, h.11

<sup>11</sup> Muliaty Amin, *Pengantar Ilmu Dakwah*, h.11

## 5. Tarbiyah

Tarbiyah atau pengajaran merupakan usaha dakwah paling utama dan memegang peranan penting dipandang sebagai metode dakwah jangka panjang yang paling efektif. Dalam pendidikan lebih banyak ditekankan agar orang-orang yang dididik membiasakan diri bersikap sebagaimana yang dimaksud oleh pendidik. Pengajaran lebih banyak ditekankan materi ilmiahnya yang memberikan kesempatan yang lebih banyak kepadanya untuk mempertimbangkan kebenarannya.<sup>12</sup>

## 6. *Wasiyyah*

*Wasiyyah* artinya wasiat atau pesan, tegur sapa dan nasehat dalam kebenaran dan kesabran. Ini termasuk usaha dakwah yang sanggup dilakukan oleh semua pihak di segala tempat dan waktu.<sup>13</sup>

## 7. *Di'āyah*

Artinya penyiaran dan penerapan, maksudnya menyiarkan dan memberi penerangan tentang suatu prinsip paham atau keyakinan dengan uraian-uraian penjelasan-penjelasan keterangan atau pernyataan agar diterima orang lain dengan penuh kesadaran.<sup>14</sup>

## 8. *Khotbah*

Artinya nasehat, petunjuk peringatan atau pidato yang mempunyai arti mengajak orang lain dan diri sendiri agar senantiasa bertakwa kepada Allah swt. serta mati dalam keadaan tetap iman dan Islam.<sup>15</sup>

---

<sup>12</sup> Muliaty Amin, *Pengantar Ilmu Dakwah*, h.12

<sup>13</sup> Muliaty Amin, *Pengantar Ilmu Dakwah*, h. 14

<sup>14</sup> Muliaty Amin, *Pengantar Ilmu Dakwah*, h. 12

<sup>15</sup> Muliaty Amin, *Pengantar Ilmu Dakwah*, h. 13

#### d. Unsur-unsur Dakwah

Unsur-unsur dakwah ialah komponen-komponen yang terdapat dalam setiap kegiatan dakwah. Unsur-unsur tersebut ialah *dā'ī* (pelaku dakwah), *mad'ū* (mitra dakwah), *māddah* (materi dakwah), *wasīlah* (media dakwah), *ṭarīqah* (metode) dan *aṣār* (efek dakwah).<sup>16</sup>

##### 1) *Dā'ī*

*Dā'ī* atau pelaku dakwah menurut Nasaruddin Latief ialah muslim dan muslimat yang menjadikan dakwah sebagai suatu amaliah pokok bagi tugas ulams. Ahli dakwah adalah *wa'ad*, *mubaligh mustama'in* (juru perang) yang menyeru, mengajak, memberi pengajaran, dan pembelajaran agama Islam.<sup>17</sup> *Dā'ī* dikenal dengan sebutan *muballigh* ialah orang yang menyampaikan ajaran Islam.

##### 2) *Mad'ū*

*Mad'ū* atau penerima dakwah ialah objek dakwah yaitu manusia yang menjadi sasaran dakwah dan manusia secara keseluruhan baik itu secara individu maupun kelompok. Kepada manusia yang belum beragama Islam, dakwah bertujuan untuk mengajak mengikuti Islam. Sedangkan, kepada orang-orang yang telah beragama Islam dakwah bertujuan meningkatkan kualitas iman, Islam dan ihsan.<sup>18</sup>

##### 3) *Māddah*

---

<sup>16</sup> M. Munir dan Wahyu Ilaihi, *Manajemen Dakwah* (Jakarta: Prenadamedia Group, 2006) h. 21

<sup>17</sup> H.M.S. Nasaruddin Latief, *Teori dan Praktik Dakwah Islamiah* (Jakarta: Firma Dara, tt.), h.

<sup>18</sup> M. Munir dan Wahyu Ilaihi, *Manajemen Dakwah*, h. 23

*Māddah* atau materi dakwah ialah pesan yang disampaikan oleh *dā'ī* kepada *mad'ū*. Materi dakwah dapat diklarifikasikan menjadi empat masalah pokok, yaitu: Masalah akidah (keimanan), masalah syariah, masalah mu'amalah dan masalah akhlak.<sup>19</sup>

#### 4) *Wasīlah*

*Wasīlah* atau media dakwah adalah alat yang digunakan untuk menyampaikan materi dakwah tentang ajaran Islam kepada *mad'ū*. Media dakwah terbadiri dari lima macam media, yaitu: lisan, tulisan, lukisan, audiovisual dan akhlak.<sup>20</sup>

#### 5) *Ṭarīqah*

Kata metode telah menjadi bahasa Indonesia yang memiliki pengertian “ suatu cara yang bisa ditempuh atau cara yang ditentukan secara jelas untuk mencapai dan menyelesaikan suatu tujuan, rencana sistem, tata pikir manusia”.<sup>21</sup> Metode dakwah ialah cara atau teknik yang digunakan dalam menyampaikan ajaran Islam.

#### 6) *Asār*

*Asār* (efek) atau lebih sering disebut dengan *feedback* (umpan balik) dari pelaksanaan kegiatan dakwah yang perlu diperhatikan dalam mengevaluasi capaian dakwah agar mengurangi kemungkinan kesalahan strategi.

---

<sup>19</sup> M. Munir dan Wahyu Ilaihi, *Manajemen Dakwah*. h. 24

<sup>20</sup> M. Munir dan Wahyu Ilaihi, *Manajemen Dakwah*, h. 32

<sup>21</sup> M. Syafaat Habib, *Buku Pedoman Dakwah* (Jakarta: Wijaya, 1992) h. 160

Evaluasi dan koreksi terhadap efek dakwah harus dilaksanakan secara radikal dan komprehensif, artinya tidak setengah-setengah atau persial. Seluruh komponen sitem dakwah harus dievaluasi secara komprehensif.<sup>22</sup>

## 2. Strategi

Pada hakikatnya strategi ialah *planning* (perencanaan) dan managemet untuk mencapai suatu tujuan. Dalam pencapaian tujuannya, starteги tidak hanya berfungsi sebagai peta jalan yang menunjukkan arah saja namun juga menunjukkan bagaimana teknik (cara) dalam pelakasaannya.

Strategi berasal dari bahasa Yunani, yang aslinya berarati “seni sang jenderal” atau “kapal sang jenderal”. Pengertian tersebut diperluas mencakup seni para Laksmana dan Komandan Angkatan Udara. Dengan demikian, dalam istilah tersebut terkandung makna yang mencakup sejumlah situasi yang kompetitif dalam hal pengaturan dan permainan.<sup>23</sup> Dalam mencapai tujuan yang dicita-citakannya, strategi berada pada konotasi yang pengarahan tingkat lebih tinggi. Hal yang dimaksud ialah pertimbangan-pertimbangan terkait pada tingkat keputusan yang sangat tinggi terhadap pengaruh penempatan kekuatan pasukan dalam penentuan rencana suatu tindakan yang akan digunakan untuk mencapai tujuan.

Dari perspektif psikologi, strategi dianggap sebagai metode pengumpulan informasi dan pengorganisasiannya, sehingga bisa menaksir suatu hipotesis. Dalam proses penentuannya, strategi merupakan proses berpikir yang mencakup apa yang disebut *simultaneous scanning* (pengamatan simultan) dan *conservative focusing* (pemusatan perhatian).<sup>24</sup> Maksudnya, strategi dilakukan dengan adanya pengamatan

---

<sup>22</sup> M. Munir dan Wahyu Ilaihi, *Manajemen Dakwah*, h. 35

<sup>23</sup>Kustadi Suhandang, *Strategi Dakwah* (Bandung: PT. Remaja Rosdakarya, 2014) h. 80

<sup>24</sup>Kustadi Suhandang, *Strategi Dakwah*. h. 81

yang memiliki kurun waktu tertentu secara terpusat dan hati-hati, sehingga dapat memilah dan memilah tindakan-tindakan yang berguna dalam mencapai tujuan.

Pengertian strategi menurut beberapa pakar, sebagai berikut:

1. Ansoff mengemukakan bahwa strategi adalah aturan untuk pembuatan keputusan dan penentuan garis pedoman. Strategi juga disebut konsep bisnis perusahaan atau instansi.<sup>25</sup>
2. Effendy mengemukakan bahwa strategi pada hakikatnya adalah perencanaan (planning) dan manajemen (management) untuk mencapai suatu tujuan.<sup>26</sup>
3. Sondang P. Siagian mengemukakan bahwa strategi adalah rencana berskala besar yang berorientasi jangkauan masa depan yang jauh serta ditetapkan sedemikian rupa sehingga memungkinkan organisasi berinteraksi secara efektif denganlingkungannya dalam kondisi persaingan yang kesemuanya diarahkan pada optimalisasi pencapaian tujuan sebagai sasaran organisasi yang bersangkutan.<sup>27</sup>
4. Purnomo Setiawan Hari mengemukakan bahwa strategi berasal dari bahasa Yunani “strategos” diambil dari kata stratos yang berarti militer dan Ag yang berarti memimpin. Jadi strategi dalam konteks awalnya ini diartikan sebagai general ship yang artinya sesuatu yang dikerjakan oleh para jenderal dalam membuat rencana untuk menaklukkan musuh dan memenangkan perang.<sup>28</sup>

---

<sup>25</sup> Supriyono, *Manajemen Strategi dan Kebijakan Bisnis* (Yogyakarta: Badan Penerbit Ekonomi, 1990) h.8.

<sup>26</sup> Rosady Ruslan, *Manajemen Komunikasi* (Bandung: Remaja Rosdakarya, 2005) h. 123.

<sup>27</sup> Sondang P. Siagian, *Manajemen Strategik* (Jakarta : Bumi Aksara, 2007), h. 7.

<sup>28</sup> Setiawan Hari Purnomo, *Manajemen Strategi: Sebuah Konsep Pengantar* (Jakarta: Fakultas Ekonomi Universitas Indonesia, 1996), h. 8.



Strategi merupakan suatu kegiatan komprehensif yang menentukan petunjuk dan pengarahannya yang kritis terhadap pengalokasian sumber daya untuk mencapai sasaran jangka panjang organisasi. Strategi dirumuskan dalam dua perspektif yang berbeda, yang pertama strategi adalah program yang luas untuk mendefinisikan dan mencapai tujuan organisasi dan melaksanakan misinya. Perspektif kedua strategi adalah pola tanggapan organisasi yang dilakukan sepanjang waktu.<sup>29</sup>

Dari penjelasan di atas dapat disimpulkan bahwa strategi ialah suatu rencana dalam menentukan petunjuk dan pengarahannya sumber daya untuk mencapai tujuan organisasi/perusahaan dan pelaksanaan misinya.

Strategi mengarah kepada

### 3. Strategi Dakwah

Strategi dakwah merupakan perpaduan dari perencanaan dan aktivitas manajerial untuk mencapai suatu tujuan. Di dalam mencapai tujuan tersebut strategi dakwah harus dapat menunjukkan bagaimana metode yang harus dilakukan, dalam arti lain pendekatan bisa berbeda sewaktu-waktu bergantung pada situasi dan kondisi.

Adapun tujuan dakwah yang harus dicapai, bisa ditemukan dalam al-Quran al-karim melalui QS. Yūṣuf/12: 108.

قُلْ هٰذِهِ سَبِيلِي اَدْعُوْا اِلَى اللّٰهِ ۚ عَلٰى بَصِيْرَةٍ اَنَا وَمَنْ اَتَّبَعَنِيْ ۖ وَسُبْحٰنَ اللّٰهِ وَمَا اَنَا مِنَ الْمُشْرِكِيْنَ

Terjemahnya:

“Katakanlah, inilah jalan (agama-ku), aku dan orang-orang yang mengikutiku mengajak kamu kepada Allah dengan hujjah yang nyata. Mahasuci Allah, dan aku tidak termasuk orang-orang yang musyrik”.<sup>30</sup>

<sup>29</sup> (<https://www.dictio.id/t/apa-yang-dimaksud-dengan-strategi-organisasi/14422>). Sonny Alejandro wijaya.” *Strategi adalah*”. pada 15 Agustus 2018.

<sup>30</sup> Departemen Agama RI, *Al-Qur'an dan Terjemahannya*, h. 248.

Dalam tafsir Al Mishbah dijelaskan bahwa jalan kebenaran adalah mengesakan Allah swt. secara penuh, yang telah dibuktikan oleh sekian banyak ayat dan tanda-tanda, kini Rasul saw. diperintahkan: katakanlah, wahai Muhammad, “inilah jalan agama-ku yang kusampaikan melalui al-Qur’an dan sunnah. Aku dan orang-orang yang mengikutiku, yakni yang beriman dan benar serta meneladani aku kami semua mengajak seluruh manusia kapan dan di mana pun kepada Allah swt. dengan *bashîrah*, yakni hujjah yang nyata dalam bentuk bukti-bukti rasioanal dan emosional. Mahasuci Allah, yakni aku menyucikan-Nya dengan menetapkan segala sifat kesempurnaan bagi-Nya dan menghindarkan segala sifat kekurangan bahkan kesempurnaan yang tidak sesuai dengan-Nya, dan aku walau seandainya hanya aku sendiri sedikitpun tidak termasuk dalam kelompok orang-orang yang musyrik.<sup>31</sup>

Dalam pelaksanaan strategi dakwah harus menunjukkan bagaimana tehnik operasionalnya atau metode yang digunakan kiranya perlu berfungsi secara efektif dan efisien. Seperti firman Allah dalam QS. an-Nahl/16: 125.

ادْعُ إِلَى سَبِيلِ رَبِّكَ بِالْحُكْمَةِ وَالْمَوْعِظَةِ الْحَسَنَةِ ۗ وَجَادِ لَهُمْ بِالَّتِي هِيَ أَحْسَنُ ۗ  
 إِنَّ رَبَّكَ هُوَ أَعْلَمُ بِمَنْ ضَلَّ عَنْ سَبِيلِهِ ۗ وَهُوَ أَعْلَمُ بِالْمُهْتَدِينَ

Terjemahnya:

Serulah (manusia) kepada jalan Tuhan-mu dengan hikmah dan pelajaran yang baik dan bantahlah mereka dengan cara yang baik. Sesungguhnya Tuhanmu Dialah yang lebih mengetahui tentang siapa yang tersesat dari jalan-Nya dan Dialah yang lebih mengetahui orang-orang yang mendapat petunjuk.<sup>32</sup>

Dalam tafsir Al Mishbah dijelaskan bahwa Nabi Muhammad saw. yang diperintahkan untuk mengikuti Nabi Ibrahim as., sebagaimana terbaca pada ayat yang

---

<sup>31</sup> M. Quraish Shihab, *Tafsir Al Mishbah, Pesan, Kesan dan Keserasian Al-Qur’an*, vol. 6 (Jakarta: Lentera Hati, 2002), h. 188.

<sup>32</sup> Departemen Agama RI, *Al-Quran dan Terjemahannya*, h. 281.

lalu, kini diperintahkan lagi untuk mengajak siapa pun agar mengikuti pula prinsip-prinsip ajaran Bapak para Nabi dan pengumandang tauhid itu. Ayat ini menyatakan: wahai Nabi Muhammad, serulah, yakni lanjutkan usahamu untuk menyeru semua yang engkau sanggup seru, kepada jalan yang ditunjukkan Tuhanmu, yakni ajaran Islam, dengan hikmah dan pengajaran yang baik dan bantalah mereka, yakni siapa pun yang menolak atau meragukan ajaran Islam, dengan cara yang terbaik. Itulah tiga cara berdakwah yang hendaknya engkau tempuh menghadapi manusia yang beraneka ragam peringkat dan kecenderungannya; jangan hiraukan cemoohan, atau tuduhan-tuduhan tidak berdasar kaum musyrikin, dan serahkan urusanmu dan urusan mereka kepada Allah karena sesungguhnya Tuhanmu yang selalu membimbing dan berbuat baik kepadamu Dia-lah sendiri yang lebih mengetahui dari siapa pun yang menduga tahu tentang siapa yang bejat jiwanya sehingga tersesat dari jalan-nya dan Dia-lah saja yang lebih mengetahui orang-orang yang sehat jiwanya sehingga mendapat petunjuk.<sup>33</sup>

Dalam ayat diatas dijelaskan, bahwa setiap umat muslim wajib menyeru manusia ke jalan Tuhannya dengan hikmah dan penuh pengajaran yang baik dengan cara yang baik pula. Apabila ayat disimak secara komunikatif, maka teknik komunikasi yang wajib dipilih para dai atau lembaga dakwah ada empat macam. Pertama, informatif yakni pemberitahuan. Kedua, intruktif yaitu perintah. Persuasi yaitu penanaman pengaruh melalui jiwa sasarannya. Keempat, hampr sama dengan pengaruh persuasi ini dikenal dengan teknik *human relations*. *Human relations*

---

<sup>33</sup>M. Quraish Shihab, *Tafsir Al Mishbah, Pesan, Kesan dan Keserasian Al-Qur'an*, h. 774.

adalah hubungan pribadi secara rohaniah antarinsan dan hubungan informal dalam interaksi manusia disegala bidang.

Menurut Aḥmad Muṣṭafā al-Marāghī sebagaimana yang dikutip oleh Alwisral Imam Zaidallah dalam buku *Strategi Dakwah Dalam Membentuk Da'i dan Khatib Profesional*, menjelaskan tentang pembagian metode dakwah yang terdapat dalam QS. al-Naḥl/16: 125:

- 1 Hikmah ialah ucapan yang jelas, lagi diiringi dengan dalil yang memperjelas bagi kebenaran serta menghilangkan bagi keraguan.
- 2 *Wa al-mau'izah al-Ḥasanah* ialah melalui dalil-dalil yang zhanih (meyakinkan) yang melegakan bagi orang awam.
- 3 *Wajādilhum bi allatī hiya aḥsan*, percakapan dan bertukar pikiran untuk memuaskan bagi orang-orang yang menentang.<sup>34</sup>

Berdasarkan pendapat Aḥmad Muṣṭafā al-Marāghī di atas dapat kita rincikan sebagai berikut :

#### 1 Metode Hikmah

Metode ini sasarannya ialah orang-orang yang berpendidikan (intelekt). Terhadap mereka harus dengan ucapan yang logis, tepat dengan diiringi dalil-dalil yang jelas bagi kebenaran yang disampaikan. Agar mereka dapat percaya dan menghilangkan keraguannya. Untuk itu hendaknya bahwa ucapan dihadapan mereka itu benar-benar sesuai dengan nalar mereka.

---

<sup>34</sup>Alwisral Imam Zaidallah, *Strategi Dakwah dalam Membentuk dai dan Khotib Profesional* (Jakarta: Kalam Muliah, 2005) h. 74.

- 2 Metode *Wa al-mau'izah al-Hasanah* Metode ini sasarannya ialah orang-orang awam dan materi yang disamakan sesuai dengan daya tangkap mereka tidak menggunakan atau mengucapkan istilah asing.
- 3 Metode *Wa jādilhum bi allatī Hiya Aḥsan*  
Bentuk metode ketiga ini ialah golongan pertengahan sebaiknya mereka diajak bermusyawarah dan saling bertukar pikiran. Menghargai pendapat mereka. Dalam berdialog harus memberikan kepuasan dan kelegaan terhadap lawan dialog.

## ***B. Tinjauan tentang Kualitas Baca Tulis Al-Qur'an***

### **1. Kualitas**

Pandangan kualitas menurut beberapa pakar sebagai mana yang telah dikutip oleh Utsman Ali pada blognya tentang Pengertian Kualitas Menurut Pakar, sebagai berikut:

- a) Menurut Feigenbaum, Pengertian Kualitas adalah keseluruhan karakteristik produk dan jasa yang meliputi marketing, engineering, manufacture dan maintenance, di mana produk dan jasa tersebut dalam pemakaiannya akan sesuai dengan kebutuhan dan harapan pelanggan,
- b) Pengertian Kualitas menurut Juran adalah kesesuaian antara tujuan dan manfaatnya,
- c) Menurut Elliot, Pengertian Kualitas ialah sesuatu yang berbeda untuk orang yang berbeda dan tergantung pada waktu dan tempat atau dikatakan sesuai dengan tujuan,

- d) Menurut Crosby, Pengertian Kualitas adalah kesesuaian dengan kebutuhan yang meliputi availability, delivery, reliability, maintainability dan cost effectiveness,
- e) Pengertian Kualitas menurut Goetch dan Davis, Kualitas adalah suatu kondisi dinamis yang berkaitan dengan produk, pelayanan, orang, proses dan lingkungan yang memenuhi atau melebihi apa yang diharapkan,
- f) Dalam ISO 8402 dan SNI (Standar Nasional Indonesia), Pengertian Kualitas adalah keseluruhan ciri dan karakteristik produk atau jasa yang kemampuannya dapat memuaskan kebutuhan, baik yang dinyatakan secara tegas maupun tersamar. Istilah kebutuhan diartikan sebagai spesifikasi yang tercantum dalam kontrak maupun kriteria-kriteria yang harus didefinisikan terlebih dahulu.<sup>35</sup>

Mendefinisikan kualitas dengan berbagai cara. Kualitas dapat didefinisikan sebagai pemenuhan harapan yang ingin dicapai. Kualitas dapat juga dikatakan sebagai totalitas tampilan dan karakteristik dalam usaha pemenuhan kepuasan kebutuhan dengan segenap kemampuannya.

Untuk memahami makna kualitas, dapat dilihat dari perspektif produsen dan konsumen. Dalam pikiran pelanggan, kualitas mempunyai banyak dimensi dan mungkin diterapkan dalam satu waktu. Pelanggan melihat kualitas dari dimensi sebagai berikut.

- a) *Conformance to Specification* (kesesuaian dengan spesifikasi);
- b) *Value* (Nilai);

---

<sup>35</sup> (<http://www.pengertianpakar.com/2015/05/pengertian-kualitas-menurut-pakar.html>), Utsman Ali, “*Pengertian Kualitas Menurut Pakar*”, pada 5 Mei 2018.

- c) *Fitness for Use* (Cocok untuk Digunakan);
- d) *Support* (Dukungan);
- e) *Psychological Impressions* (Kesan Psikologi).<sup>36</sup>

Terkait dengan penjelasan di atas, maka manusia yang berkualitas adalah yang memenuhi standar atau melebihi harapan. Kembali dalam konsep al-Quran al-karim bahwa manusia yang memenuhi standar yang dimaksud adalah mereka yang beriman dan berilmu. Manusia yang beriman dan berilmu dikatakan berkualitas karena memenuhi standar sebagaimana firman Allah swt dalam QS.al-Mujādalah/58: 11.

يَا أَيُّهَا الَّذِينَ ءَامَنُوا إِذَا قِيلَ لَكُمْ تَفَسَّحُوا فِي الْمَجَالِسِ فَافْسَحُوا يَفْسَحِ اللَّهُ لَكُمْ وَإِذَا قِيلَ  
 أَنشُرُوا فَأَنشُرُوا يَرْفَعِ اللَّهُ الَّذِينَ ءَامَنُوا مِنكُمْ وَالَّذِينَ أُوتُوا الْعِلْمَ دَرَجَاتٍ وَاللَّهُ بِمَا تَعْمَلُونَ  
 خَبِيرٌ

Terjemahnya:

Wahai orang-orang yang beriman! Apabila dikatakan kepadamu, “Berilah kelapangan di dalam majelis-majelis,” maka lapangkanlah niscaya Allah akan memberi kelapangan untukmu. Dan apabila dikatakan, “Berdirilah kamu,” maka berdirilah, niscaya Allah akan mengangkat (derajat) orang-orang yang beriman di antarmu dan orang-orang yang diberi ilmu beberapa derajat. Dan Allah Maha Mengetahui apa yang kamu kerjakan.<sup>37</sup>

Dalam tafsir Al Mishbah dijelaskan bahwa larangan berbisik yang diuraikan oleh ayat-ayat yang lalu merupakan salah satu tuntunan akhlak guna membina hubungan harmonis antara sesama. Berbisik di tengah orang lain mengeruhkan hubungan melalui pembicaraan itu. Ayat di atas masih merupakan tuntunan akhlak. Kalau ayat yang lalu menyangkut pembicaraan rahasia, kini menyangkut perbuatan

<sup>36</sup> Wibiwo, *Manajemen Kinerja* (Jakarta: Rajawali Pers, 2014) h. 113-114.

<sup>37</sup> Departemen Agama RI, *Al-Quran dan Terjemahannya*, h. 543.

dalam satu majelis. Ayat di atas memberikan tuntunan bagaimana menjalin hubungan harmonis dalam satu majelis. Allah berfirman: hai orang-orang yang beriman, apabila dikatakan kepada kamu oleh siapa pun: berlapang-lapanglah, yakni berupayalah dengan sungguh-sungguh walau dengan memaksakan diri untuk memberi tempat orang lain, dalam majelis-majelis, yakni satu tempat, baik tempat duduk maupun bukan untuk duduk, apabila di minta kepada kamu agar melakukan itu maka lapangkanlah tempat itu untuk orang lain itu dengan sukarela. Jika kamu melakukan hal tersebut, niscaya Allah akan melapangkan segala sesuatu buat kamu dalam hidup ini. Dan apa bila dikatakan berdirilah kamu ke tempat yang lain, atau untuk diduduki tempatmu buat orang yang lebih wajar, atau bangkitlah untuk melakukan sesuatu seperti untuk shalat dan berjihad, maka berdiri dan bangkitlah, Allah swt. akan meninggikan orang-orang yang beriman diantara kamu, wahai yang memperkenankan tuntunan ini, dan orang-orang yang diberi ilmu pengetahuan beberapa derajat kemuliaan di dunia dan di akhirat dan Allah swt. terhadap apa yang kamu kerjakan sekarang dan masa datang Maha Mengetahui.<sup>38</sup>

Berdasarkan penjelasan di atas, setiap orang yang beriman wajib menuntut ilmu baik itu ilmu dunia maupun akhirat dan orang yang beriman dan menuntut ilmu berbeda derajatnya dengan mereka yang berilmu saja.

---

<sup>38</sup> M. Quraish Shihab, *Tafsir Al Mishbah, Pesan, Kesan dan Keserasian Al-Qur'an*, vol. 13 (Jakarta: Lentera Hati, 2002), h. 488-489.



## 2. Baca Tulis Al-Qur'an Al-Karim

Dalam Kamus Besar Bahasa Indonesia kata baca ialah kata majemuk berarti membaca. Membaca ialah melihat tulisan dan mengerti atau dapat melisankan apa yang tertulis itu.<sup>39</sup>

Dari kata baca “melisankan tulisan” dan tulis “memberi pengertian melalui angka dan sebagainya” digabungkan membentuk kata turunan “baca tulis” yang berarti suatu kegiatan yang dilaksanakan secara berurutan yaitu menulis dan membaca.

Menurut Abuddin Nata, membaca dalam bahasa Indonesia berasal dari kata dasar baca, yang secara sederhana dapat diartikan sebagai ucapan lafadz bahasa lisan. Sedangkan menurut Al-Raghib al-Asfhani yang dikutip oleh Abuddin Nata menyatakan bahwa “Membaca dari kata qara‘a” yang terdapat pada surat al-‘Alaq ayat yang pertama secara harfiah kata qara‘a tersebut berate menghimpun huruf-huruf dan kalimat yang satu dengan kalimat lainnya dan membentuk suatu bacaan.<sup>40</sup>

Al-Qur'an *al-Karim* berasal dari bahasa Arab yaitu bentuk jamak dari kata kerja قَرَأَ-قِرَاءَةً-قُرْآنًا yang berarti bacaan atau sesuatu yang dibaca berulang-ulang.<sup>41</sup> Al-Qur'an *al-Karim* ialah mukjizat yang diturunkan oleh Allah swt. kepada Nabi Muhammad saw. sebagai sumber hukum juga pedoman bagi pemeluk agama Islam, jika membaca bernilai ibadah.

---

<sup>39</sup> W.J.S. Poerwadarminta, *Kamus Umum Bahasa Indonesia* (Jakarta: PN Balai Pustaka, 1976) h.

<sup>40</sup> Abuddin Nata, *Tafsir Ayat-Ayat Pendidikan (Tafsir Al-Ayat Al-Tarbawiy)* (Jakarta : PT Raja Grafindo Persada, Agustus 2010), h. 43.

<sup>41</sup> KH. Adib Basri dan KH. Munawwir AF*Kamus Indonesia-Arab Al-Bisri* (Surabaya: Pustaka Progresif, 1999) h. 589.

Dengan kata lain baca tulis al-Qur'an *al-Karim* ialah kemampuan yang dimiliki untuk membaca dan menulis kitab suci al-Qur'an *al-Karim*. Adapun sistematika dalam pengajaran baca tulis al-Qur'an *al-Karim* yakni mendengar, membaca, menulis dan evaluasi.

Dalam pembinaan baca tulis al-Qur'an *al-Karim* ada beberapa metode yang dapat diterapkan. Ketidak tepatan penerapan metode akan menjadi penghambat proses belajar mengajar yang akan berakibat membuang waktu dan tenaga yang tidak perlu.

Menurut Hernowo, "Membaca adalah mengobarkan gagasan dan upaya kreatif. Membaca setara dengan berpikir menggunakan pikiran orang lain, bukan pikiran sendiri. Dengan membaca, kita mampu menyalami pikiran orang lain dan menambahkan pikiran serta pengalaman orang lain ke dalam pemikiran dan pengalaman kita sendiri".<sup>42</sup>

Apabila pengertian membaca dikaitkan dengan kata al-Qur'an *al-Karim* sehingga menjadi pengertian membaca al-Qur'an *al-Karim*, maka akan berarti melihat tulisan yang ada pada al-Qur'an *al-Karim* dan melisankannya. Akan tetapi, membaca al-Qur'an *al-Karim* bukan hanya melisankan huruf, tetapi mengerti apa yang diucapkan, meresapi isinya, serta mengamalkannya.

Definisi kualitas, yaitu pada intinya memenuhi atau melebihi harapan sebagaimana telah dijelaskan sebelumnya. Demikian, berbicara tentang kualitas bacaan al-Qur'an *al-Karim* jika ingin mengetahui kualitasnya, maka harus diketahui

---

<sup>42</sup>Hernowo, *Quantum Reading Cara Cepat nan Bermanfaat Untung Merangsang Munculnya Potensi Membaca* (Bandung : Mizan Learning Center, 2003), h. 35.

kriteria atau standar yang akan dicapai. Telah terpenuhi atau belum, atau mungkin telah melebihi dari standar itu sendiri.

Setelah mengetahui tingkat bacaan al-Qur'an *al-Karim* atau dalam hal ini kualitasnya, maka akan tampak memiliki bacaan yang berkualitas dan yang tidak berkualitas. Oleh karena itu, bagi yang memiliki bacaan yang tidak berkualitas, tentu telah teridentifikasi hal-hal yang membuat kualitas bacaan al-Qur'annya tidak berkualitas. Hasil identifikasi tersebut tentu menjadi evaluasi untuk kemudian menjadi bahan/acuan perbaikan.

Meningkatkan kualitas bacaan al-Qur'an *al-Karim* adalah suatu usaha untuk memperbaiki dan membaguskan bacaan al-Qur'an *al-Karim* sesuai dengan ilmu *tajwīd* baik untuk dirinya sendiri serta maupun mengajarkannya kepada orang lain.

Adapun target pada umumnya yang harus dicapai dalam upaya memperbaiki bacaan al-Quran *al-Karim*, sebagai berikut:

- a. Terciptanya kemampuan melafalkan huruf-huruf dengan baik dan benar, sesuai *makhraj* dan sifatnya.
- b. Terciptanya kemampuan membaca ayat-ayat al-Qur'an *al-Karim* sesuai dengan hukum-hukum *tajwīd*.
- c. Terciptanya kemampuan membaca ayat-ayat al-Qur'an *al-Karim* dengan lancar, dan tetap memperhatikan kaidah-kaidah *tajwīd*, sehingga mampu melaksanakan anjuran Rasulullah saw. membaca 30 juz dalam waktu sebulan.
- d. Terciptanya kemampuan menghafal, minimal 1 juz dengan melafalkan secara baik dan benar.
- e. Terciptanya kemampuan menguasai kaidah-kaidah ilmu *tajwīd*, karena bagi pembaca al-Qur'an *al-Karim* (*Qāri*) yang memahami dan menguasai kaidah-

kaidah *tajwīd*, kecil kemungkinan melakukan kesalahan dalam membaca al-Qur'an *al-Karim*, di sisi lain ia juga mampu mengajarkan kepada keluarga dan masyarakat.<sup>43</sup>

Membaca al-Qur'an *al-Karim* tidak sama dengan membaca bacaan pada umumnya seperti buku atau koran. Al-Qur'an *al-Karim* adalah pedoman hidup manusia yang diturunkan kepada Rasulullah saw. melalui malaikat Jibril as. yang merupakan kalam Allah swt. Oleh karena itu, membacanya harus sesuai kaidah. Sebagaimana firman Allah swt. dalam QS. al-Muzzammil/73: 4.

أَوْ زِدْ عَلَيْهِ وَرَتِّلِ الْقُرْآنَ تَرْتِيلاً ٤

Terjemahnya:

Atau lebih dari (seperdua) itu, dan bacalah al-Qur'an itu dengan perlahan-lahan.<sup>44</sup>

Dalam tafsir Al Mishbah dijelaskan bahwa *tartil* al-Qur'an adalah: "membacanya dengan perlahan sambil memperjelas huruf-huruf berhenti dan memulai (Ibtida') sehingga pembaca dan pendengarnya memahami dan menghayati kandungan pesan-pesannya". Sedang, yang dimaksud dengan al-Qur'an adalah nama bagi keseluruhan firman Allah swt. yang diterima oleh Nabi Muhammad saw. Melalui malaikat Jibrīl as. dari ayat pertama al-Fātiḥah sampai dengan ayat terakhir an-Nâs. Dalam saat yang sama, al-Qur'an juga merupakan nama dari bagian-bagiannya yang terkecil. Satu ayat pun dinamai "al-Qur'an".<sup>45</sup>

---

<sup>43</sup> Ahmad Annuri, *Panduan Tahsin Tilawah Al-Quran dan Pembahasan Ilmu Tajwid* (Ed. Revisi: Cet. II: Banten, 2009), h. 6.

<sup>44</sup> Departemen Agama RI, *Al-Quran dan Terjemahannya*, h. 574.

<sup>45</sup> M. Quraish Shihab, *Tafsir Al Mishbah, Pesan, Kesan dan Keserasian Al-Qur'an*, vol. 14 (Jakarta: Lentera Hati, 2002), h.

Perlahan-lahan dimaksudkan membaguskan huruf-hurufnya dan mengetahui tempat-tempat berhentinya.<sup>46</sup>

Para ulama *Qurra'* (ahli qiraat) telah sepakat bahwa tingkatan membaca al-Quran itu ada 3 (tiga) tingkatan:

- a. *At-Tahqiq*, bacaan seperti *tartil* tetapi lebih tenang dan perlahan-lahan, cara seperti ini lazim digunakan untuk mengajarkan al-Qur'an *al-Karim* dengan sempurna.
- b. *Al-Hadr*, bacaan cepat dengan tetap menjaga hukum tajwidnya.
- c. *At-Tadwir*, bacaan yang sedang tidak terlalu cepat atau tidak terlalu lambat, pertengahan antara *al-Hadr* dan *at-Tahqiq*.<sup>47</sup>

Selain itu, setelah memiliki bacaan al-Qur'an *al-Karim* yang berkualitas, maka diharapkan mampu mengajarkannya kepada orang lain. Karena dalam beberapa kondisi, ada yang bacaan al-Qur'annya kurang bagus tapi tetap mengajarkannya kepada orang lain. Namun, hal tersebut berisiko karena orang tersebut menanamkan bacaan yang kurang benar kepada orang lain.

---

<sup>46</sup> Ahmad Annuri, *Panduan Tahsin Tilawah Al-Quran dan Pembahasan Ilmu Tajwid*, h. 14.

<sup>47</sup> Ahmad Annuri, *Panduan Tahsin Tilawah Al-Quran dan Pembahasan Ilmu Tajwid*, h. 31.

## BAB III

### METODOLOGI PENELITIAN

#### *A. Jenis dan Lokasi Penelitian*

##### **1. Jenis Penelitian**

Penelitian ini merupakan penelitian kualitatif. Karena fokus penelitiannya adalah strategi dan kualitas bacaan al-Qur'an *al-Karim* mahasiswa. Sehingga penelitian akan melibatkan interaksi dengan manusia atau lembaga yang diteliti dengan menggunakan metode observasi atau wawancara dan data yang dihasilkan berbentuk data deskriptif.

Menurut Taylor dan Bodgan, sebagaimana dikutip oleh Nurhidayat Muh. Said dalam bukunya *Metode Penelitian Dakwah* bahwa penelitian kualitatif adalah penelitian yang menghasilkan data deskriptif mengenai kata-kata lisan dan tulisan dan tingkah laku yang dapat diamati dari orang-orang yang diamati.<sup>1</sup>

Metode penelitian kualitatif menekankan pada metode penelitian observasi di lapangan dan datanya dianalisa dengan cara nonstatistik meskipun tidak selalu harus menabukan penggunaan angka. Penelitian kualitatif lebih menekankan pada penggunaan diri si peneliti sebagai alat. Peneliti harus mampu mengungkap gejala sosial lapangan dengan mengerahkan segenap fungsi inderawinya. Dengan demikian, peneliti harus dapat diterima oleh informan dan lingkungannya agar mampu mengungkap data yang tersembunyi melalui bahasa tutur, bahasa tubuh, perilaku

---

<sup>1</sup>Nurhidayat Muh. Said, *Metode Penelitian Dakwah* (Cet. 1; Makassar: Alauddin University Press, 2013), h. 26.

maupun ungkapan-ungkapan yang berkembang dalam dunia dan lingkungan responden.<sup>2</sup>

Peneliti sebagai alat penelitian, artinya peneliti sebagai alat utama pengumpul data, yaitu dengan metode pengumpulan data berdasarkan pengamatan dan observasi. Serta data yang akan diperoleh dari penelitian ini berupa kata-kata, gambar dan bukan angka.<sup>3</sup> Berdasarkan hal tersebut, maka jenis penelitian ini adalah penelitian kualitatif.

## **2. Lokasi Penelitian**

Penelitian ini akan dilaksanakan di Kabupaten Gowa, di Jl. H.M. Yasin limpo, No. 36, Gedung PKM Kampus II UIN Alauddin, tepatnya di Sekretariat UKM Seni Budaya eSA gedung PKM (Pusat Kegiatan Mahasiswa) UIN Alauddin Makassar.

### ***B. Pendekatan Penelitian***

Penelitian ini menggunakan pendekatan strategi dakwah. Sebagaimana telah dipaparkan pada deskripsi fokus bahwa Strategi dakwah adalah suatu proses mengatur segala kegiatan dakwah dengan efektif dan efisien untuk mencapai ridho-Nya dunia dan akhirat. Mengatur dengan menerapkan fungsi strategi yaitu dari perencanaan, pengorganisasian, pelaksanaan sampai pada tahap pengendalian atau evaluasi kegiatan dakwah.

Pendekatan strategi dakwah ini bertujuan untuk mendeskripsikan pengelolaan program kerja studio tilawah dan kualitas bacaan al-Qur'an *al-Karim* anggota UKM Seni Budaya eSA.

---

<sup>2</sup>Nurhidayat Muh. Said, *Metode Penelitian Dakwah*, h. 41.

<sup>3</sup>Nurhidayat Muh. Said, *Metode Penelitian Dakwah*, h. 43.

### ***C. Sumber Data***

Sumber data yang digunakan untuk memperoleh data dalam penelitian ini, sebagai berikut:

#### **1. Data Primer**

Data primer adalah data yang diperoleh dan dikumpulkan sendiri oleh pihak yang memerlukan data tersebut.<sup>4</sup> Adapun data primer penelitian ini akan diperoleh dari pengurus lembaga dan para pengajar program kerja studio tilawah. Informan yang direncanakan sebanyak enam informan, salah satu di antaranya adalah koordinator studio tilawah, Pembina organisasi, penasehat organisasi, pengurus lembaga, pengajar, anggota.

#### **2. Data Sekunder**

Data sekunder adalah data yang diperoleh dan dikumpulkan oleh pihak lain, pihak yang memerlukan data hanya menyalin atau mengumpulkan data yang diperlukan dari pihak lain tersebut.<sup>5</sup> Dalam penelitian ini, adapun data sekundernya ialah seperti dokumen atau arsip program kerja studio tilawah, serta referensi yang terkait dan relevan dengan penelitian ini seperti buku-buku.

### ***D. Metode Pengumpulan Data***

Metode pengumpulan data ialah teknik yang digunakan dalam mengumpulkan data. Dalam sebuah penelitian, peneliti harus memahami kriteria data yang baik dan mampu menentukan teknik yang tepat dalam pengumpulan data. Jika tidak maka data yang dikumpulkan tidak akan diperoleh secara

---

<sup>4</sup>Irwan Misbach, *Pengantar Statistik Sosial* (Cet. I; Makassar: Alauddin University Press, 2014), h. 19.

<sup>5</sup>Irwan Misbach, *Pengantar Statistik Sosial*, h. 20.



sempurna. Adapun syarat-syarat data yang baik adalah: data harus akurat, data harus relevan dan data harus *up to date*.<sup>6</sup>

Adapun metode pengumpulan data yang relevan dalam penelitian ini, sebagai berikut:

### **1. Observasi**

Observasi adalah suatu prosedur pengumpulan data primer yang dilakukan dengan cara melihat, mengamati dan mencatat perilaku dan pembicaraan subyek penelitian dengan menggunakan pedoman observasi.<sup>7</sup> Jenis pengamatan (observasi) pada penelitian ini adalah pengamatan terlibat. Yaitu peneliti melibatkan diri dalam interaksi sosial yang diamati.

### **2. Wawancara**

Wawancara merupakan teknik pengumpulan data dengan mengajukan pertanyaan langsung oleh pewawancara kepada responden, dan jawaban-jawaban responden dicatat atau direkam. Wawancara merupakan alat *re-checking* atau pembuktian terhadap informasi atau keterangan yang diperoleh sebelumnya.<sup>8</sup> Adapun karena penelitian ini jenis penelitian kualitatif, maka peneliti akan mewawancarai informan.

---

<sup>6</sup>Etta Mamang Sangadji dan Sopiah, *Metodologi Penelitian Pendekatan Praktis dalam Penelitian*, (Ed. I; Yogyakarta: Andi, 2010), h. 190.

<sup>7</sup>Syamsuddin AB, dkk, *Pedoman Praktis Metodologi Penelitian Internal (Pendekatan Kualitatif, Kuantitatif, Pengembangan dan Mix-Method)*, (Cet. I; Ponorogo: Wade Group, 2015), h. 55.

<sup>8</sup>Syamsuddin AB, dkk, *Pedoman Praktis Metodologi Penelitian Internal (Pendekatan Kualitatif, Kuantitatif, Pengembangan dan Mix-Method)*, h. 57.

### 3. Dokumentasi

Teknik pengumpulan data dengan cara mengumpulkan data dari dokumen yang telah tersedia, dengan cara mencatat atau menyalin data tersebut.<sup>9</sup>

Dokumentasi adalah metode pengumpulan yang diperoleh dari data yang berbentuk tertulis, berupa arsip-arsip atau buku-buku yang terkait dengan penelitian yang dilakukan.

#### *E. Instrumen Penelitian*

Guna memperoleh data penelitian yang akurat, maka hal lain yang harus disiapkan adalah alat atau instrumen penelitian. Karena untuk memperoleh hasil penelitian yang berkualitas maka, dibutuhkan alat/instrumen penelitian yang akan digunakan untuk mengumpulkan data. Hal itu tentu perlu disiapkan dengan baik agar data yang didapatkan berkualitas. Adapun yang menjadi instrumen penelitian ini yaitu, pedoman wawancara atau daftar pertanyaan, kamera untuk mengambil foto/gambar, alat perekam suara, alat tulis menulis berupa buku catatan dan pulpen.

#### *F. Teknik Pengolahan dan Analisis Data*

Penelitian ini adalah penelitian kualitatif, oleh karena itu dalam teknik pengolahan dan analisis data menggunakan metode analisis data kualitatif.

Analisis data kualitatif bersifat *iteratif* (berkelanjutan) dan dikembangkan sepanjang program. Analisis data dilaksanakan mulai penetapan masalah, pengumpulan data, dan setelah data terkumpulkan.<sup>10</sup>

---

<sup>9</sup>Irwan Misbach, *Pengantar Statistik Sosial*, h. 20.

<sup>10</sup>Etta Mamang Sangadji dan Sopiah, *Metodologi Penelitian Pendekatan Praktis dalam Penelitian*, h. 199.

Analisis data suatu proses pengklasifikasian, pengkategorian, penyusunan dan elaborasi, sehingga data yang telah terkumpul dapat diberikan makna untuk menjawab masalah penelitian yang telah dirumuskan atau untuk mencapai tujuan penelitian. Analisis data bertujuan mencari dan menata data secara sistematis dari hasil rekaman atau wawancara, observasi dan dokumen yang telah dilakukan.<sup>11</sup>

Adapun langkah-langkah analisis data yang digunakan, sebagai berikut:

### **1. Reduksi Data (*Data Reduction*)**

Reduksi data merujuk pada proses pemilihan, pemokusan, penyederhanaan, abstraksi, dan pentransnsformasian “data mentah” yang terjadi dalam catatan-catatan lapangan tertulis. Sebagaimana kita ketahui, reduksi data terjadi secara kontinu melalui kehidupan suatu proyek yang diorientasikan secara kualitatif.<sup>12</sup>

Reduksi data merupakan suatu bentuk analisis yang menajamkan, menggolongkan, mengarahkan, membuang yang tidak perlu, dan mengorganisasikan data dengan cara sedemikian rupa sehingga kesimpulan akhirnya dapat ditarik dan diversifikasi.<sup>13</sup>

Jadi pada penelitian ini, penulis mengumpulkan data dari berbagai sumber data, kemudian memilah dan mengelompokkan data agar lebih terfokus dan relevan dengan penelitian yang dilakukan.

---

<sup>11</sup>Syamsuddin AB, *Dasar-Dasar Teori Metode Penelitian Sosial* (Cet. I; Ponorogo: Wade Group, 2017), h. 111.

<sup>12</sup>Emzir, *Metodologi Penelitian Kualitatif: Analisis Data*, Edisi 1 (Cet. IV; Jakarta: Rajawali Pers, 2014), h. 129.

<sup>13</sup>Etta Mamang Sangadji dan Sopiah, *Metodologi Penelitian Pendekatan Praktis dalam Penelitian*, h. 199.

## **2. Penyajian Data (*Data Display*)**

Penyajian data yang dimaksud menampilkan berbagai data yang telah diperoleh sebagai informasi yang lebih sederhana, selektif dan memudahkan untuk memaknainya. Penyajian data dalam penelitian ini disusun secara naratif, bentuk label dan gambar yang dibuat setelah pengumpulan dan reduksi data.<sup>14</sup>

Sebagaimana penjelasan di atas, pada penelitian ini setelah data direduksi maka kemudian data disajikan agar membentuk sebuah informasi yang lebih sederhana.

## **3. Verifikasi Dan Penarikan Kesimpulan**

Tahap akhir proses pengumpulan data adalah verifikasi dan penarikan kesimpulan, yang dimaknai sebagai penarikan arti data yang telah ditampilkan. Pemberian makna ini tentu saja sejauh pemahaman peneliti dan interpretasi yang dibuatnya. Dalam penelitian kualitatif ini, penarikan kesimpulan dapat saja berlangsung saat proses pengumpulan data berlangsung, baru kemudian dilakukan reduksi dan penyajian data. Hanya saja perlu disadari bahwa kesimpulan yang dibuat itu bukan sebagai sebuah kesimpulan final.<sup>15</sup>

Setelah tahap reduksi dan penyajian data, maka tahap selanjutnya adalah verifikasi dan penarikan kesimpulan. Verifikasi di sini bertujuan untuk mengecek kembali data yang telah disajikan, manakala ada data yang tidak sesuai maka data tersebut diperbarui. Kemudian dilakukan penarikan kesimpulan dari data yang disajikan.

---

<sup>14</sup>Syamsuddin AB, *Dasar-Dasar Teori Metode Penelitian Sosial*, h. 112.

<sup>15</sup>Muhammad Idrus, *Metode Penelitian Ilmu Sosial*, Edisi II ( Jakarta: Erlangga, 2009), h. 151.

## BAB IV

### HASIL PENELITIAN

#### *A. Gambaran Umum Lokasi Penelitian*

Lokasi penelitian penulis adalah UKM Seni Budaya eSA yang dinaungi oleh Universitas Islam Negeri Alauddin Makassar yang terletak di Jl. H. M. Yasin Limpo, No. 36, yang juga merupakan perguruan tinggi Islam negeri. UKM Seni Budaya eSA telah berusaha menyumbangkan dharma baktinya bagi nusa dan bangsa khususnya untuk Kampus Universitas Islam Negeri Alauddin Makassar.

#### **1. Profil Studio Tilawah UKM Seni Budaya eSA**

Sejak berdirinya IAIN Alauddin sebagai Perguruan Tinggi, geliat kegiatan berkesenian masih terbilang terbatas pada kegiatan *partisipatif* dan *responsive*. Belum menjadi suatu kegiatan yang diorganisir secara berkala dengan berbagai program, khususnya kegiatan pengkaderan. Kegiatan kesenian biasanya berlangsung dalam kegiatan-kegiatan porseni, berbagai jenis lomba, festival, dan khusus sebagai pengisi acara dalam berbagai kegiatan kampus. Dengan demikian, kegiatan tersebut masih terkesan tidak terkoordinir secara utuh sebagai suatu potensi Perguruan Tinggi. Ia hanya dilakukan oleh kelompok-kelompok di masing-masing fakultas dan hanya aktif dalam momen-momen tertentu.<sup>1</sup>

Meski demikian, tidak berarti bahwa kelompok-kelompok itu kering akan prestasi. Di akhir era 80-an hingga 1993 muncul sejumlah sanggar fakultas yang mulai melakukan kegiatan kesenian yang relatif intensif, adapun unruk sistem

---

<sup>1</sup> Nahrul Hayat, *Buku Putih UKM Seni Budaya eSA* (Gowa: eSA Publishing, 2017), h. 5-6.

perekrutannya dilakukan secara langsung melalui audisi/*casting* bagi setiap mahasiswa yang memiliki bakat dan minat.<sup>2</sup>

Dari kondisi itu, melalui sebuah pertemuan kecil-kecilan, muncullah gagasan oleh sejumlah mahasiswa untuk menyatukan seluruh potensi yang ada melalui sebuah pembentukan wadah insan seni yang tidak lagi terpisah-pisah dalam bentuk fakultas, melainkan tingkat institute (Institute Agama Islam Negeri Alauddin Ujungpandang), untuk menyatukan berbagai bakat dan minat yang sebenarnya cukup besar pada waktu itu.<sup>3</sup>

Pada 29 juli 1993, ide dan saran menyapa itu terwujud dengan terbentuknya Unit Kegiatan Mahasiswa Sanggar Seni Alauddin (UKK SSA) yang dipelopori oleh beberapa masiswa dengan pemikiran dengan pemikiran cemerlang, dan sekaligus menjadi pendiri UKK SSA. Mereka antara lain adalah:

- a. Zulfahmi Alwi, Fakultas Syaria'ah (Wajo)
- b. M. Yasir Karim, Fakultas Adab (Bulukumba)
- c. Abd. Halim Rimamba, Fakultas Dakwah (Selayar)
- d. Zulfikar Yunus, Fakultas Syari'ah (Makassar)
- e. Khaeruddin, Fakultas Syari'ah (Makassar)
- f. Muhammad Ikhsan AR, Fakultas Ushuluddin (Selayar)
- g. Ilham Dharma Putera, Fakultas Adab (Makasaar)
- h. Hamdan, Fakultas Ushuluddin (Kendari).<sup>4</sup>

---

<sup>2</sup> Ashabul Kahfi (21 tahun) Ketua Umum, *Wawancara*, Samata, 15 Agustus 2018

<sup>3</sup> Nahrul Hayat, *Buku Putih UKM Seni Budaya eSA* (Gowa: eSA Publishing, 2017), h. 6

<sup>4</sup> Ashabul Kahfi (21 tahun) Ketua Umum, *Wawancara*, Samata, 15 Agustus 2018

UKM Seni Budaya eSA awalnya bernama UKK SSA. UKK SSA pertama bertempat/bersecret di “balkon” gedung I yang berfungsi sebagai gedung serbaguna atau belakang dikenal dengan sebutan Auditorium Sultan Alauddin. Dan pada tahun 1996 UKK SSA berpindah ke tempat gedung Pusat Kegiatan Mahasiswa (PKM) kemudian pada tahun 2009 tepatnya pada tanggal 14 September 2009, sanggar berpindah tempat ke salah satu tempat di bagian barat kampus (gudang) dan secretariat pengurus bertempat di “bilik 13”.<sup>5</sup>

UKK SSA awalnya memiliki Studio (kini disebut dengan istilah cabang seni) yakni: teater, music dan vocal, lukis dan kaligrafi, sastra dan media serta tilawah. sementara bidang tari belum dijadikan salah satu cabang seni karena pihak pimpinan kampus belum benyepakati. Kelima cabang seni di atas diaktifkan oleh anggota dalam berbagai kegiatan yang diutamakan yang berbasisi religi.<sup>6</sup>

Penggantian nama UKK SSA (Unit Kegiatan Khusus Sanggar Seni Alauddin) dilakukan pada musyawarah anggota ke-2 pada tahun 1999, yakni pada masa demisioner kepengurusan Bakri Aladin dan terpilihnya Ridwan Polos, UKK SSA diganti menjadi Unit kegiatan Mahasiswa Seni Budaya eS.A (UKM SB eS.A).<sup>7</sup>

Adapun akronim UKK diganti menjadi UKM karena merupakan kebijakan langsung dari birokrasi yang memutuskan mengganti nama dari UKK menjadi UKM. Akronim SSA digantikan menjadi eS.A dengan penjelasan sebagai berikut:

a. Huruf “S” capital jika didiftongkan akan diawali dengan bunyi “e” di depan “S”.

---

<sup>5</sup> Nahrul Hayat, *Buku Putih UKM Seni Budaya eSA* (Gowa: eSA Publishing, 2017), h. 7

<sup>6</sup> Ashabul Kahfi (21 tahun) Ketua Umum, *Wawancara*, Samata, 15 Agustus 2018

<sup>7</sup> Ashabul Kahfi (21 tahun) Ketua Umum, *Wawancara*, Samata, 15 Agustus 2018

b. Antara “eS” dan “A” dipisahkan oleh “titik” sehingga penyebutannya tidak terkesan bersambung. Sangat jelas sebagai sebuah singkatan dari nama Sultan Alauddin.<sup>8</sup>

Pada Musyawarah Anggota ke-3 yakni masa demisioner Ridwan Polos dan terpilihnya Muhammad Sadli (2000), kemudian disepakati akronim “eS.A” diubah dengan menghilangkan “titik” yang mengantarai huruf “eS” dan “A”, sehingga penyebutannya juga memberi kesan bersambung, yakni “eSA”.<sup>9</sup>

Penggunaan nama eSA memiliki beberapa makna yakni:

- a. Makna akronim yakni singkatan dari nama Sultan Alauddin yakni salah seorang Raja Gowa yang pertama memeluk agama Islam.
- b. Makna teologis yang menegaskan ketauhidan Allah swa.
- c. Makna budaya yakni huruf “SA” dalam aksara Bugis Makassar berarti *SeuwaE* (dewata/Tuhan) yang ditulis dalam bentuk “belah ketupat” atau “Sulapa Appa” yang dikenal sebagai symbol hakekat manusia.<sup>10</sup>

Pada tahun 2011 UKM SB eSA berpindah sekret dari yang awalnya berada di kampus I berpindah ke kampus II yang beralamatkan tepatnya di gedung PKM kampus II UIN Alauddin Makassar di Jl. H.M. Yasin Limpo No. 36, Samata, kabupaten Gowa.

UKM Seni Budaya eSA terus mengalami dinamika-dinamika yang tentunya membawa perubahan diinternalnya, seperti jumlah cabang seni yang awalnya hanya lima cabang seni, sampai pada tahun 2017 jumlah cabang seni bertambah

---

<sup>8</sup> Nahrul Hayat, *Buku Putih UKM Seni Budaya eSA* (Gowa: eSA Publishing, 2017), h. 8

<sup>9</sup> Ashabul Kahfi (21 tahun) Ketua Umum, *Wawancara*, Samata, 15 Agustus 2018

<sup>10</sup> Nahrul Hayat, *Buku Putih UKM Seni Budaya eSA* (Gowa: eSA Publishing, 2017), h. 9



menjadi delapan cabang diantaranya: teater, musik, vokal, tilawah, rupa, sastra, tari dan sinematografi.

UIN Alauddin Makassar merupakan tinggi Islam negeri yang dalam kesehariannya selalu ditaburi nilai-nilai religius dalam setiap pembahasan dan jejak langkah. UKM Seni Budaya eSA telah berusaha menyumbangkan darma baktinya bagi nusa dan bangsa khususnya untuk Kampus UIN Alauddin Makassar.

UKM Seni Budaya eSA melalui penyelenggaraan aktivitas di bidang seni dan budaya diharapkan dapat menghasilkan seniman-seniman yang kreatif, inovatif dan berwawasan Islam. Sebagai organisasi yang hidup dalam institusi Islam, setiap gerak langkah UKM Seni Budaya eSA senantiasa dinafasi oleh nilai-nilai keislaman baik dalam kehidupan organisasi maupun dalam setiap pola pikir, sikap dan tingkah laku sehingga bukan saja menjadi sumber inspirasi dan motivasi, tetapi sekaligus menjadi tujuan yang hendak diwujudkan. Dengan segala eksistensinya yang ada, diharapkan mampu mengemban tugas dan kewajiban sebagai penerus cita-cita Bangsa dan Negara khususnya dibidang Keagamaan.

Studio tilawah UKM Seni Budaya eSA UIN Alauddin dibentuk guna menampung aspirasi kesenian dalam hal mempelajari maupun mendalami ilmu al-Qur'an *al-Karim*, seperti baca tulis al-Qur'an *al-Karim*, bacaan murattal, maupun bacaan mujawwad (melagukan) ayat-ayat suci al-Qur'an *al-karim*.

Studio tilawah telah terbentuk sejak berdirinya UKM Seni Budaya eSA hingga kini telah berlangsung 25 tahun dalam pelaksanaannya telah mengalami perubahan kepengurusan.

Sejak berdirinya studio tilawah ada beberapa karya yang lahir oleh anggota UKM Seni Budaya eSA, sebagai berikut:

<b>No.</b>	<b>Kegiatan/Karya</b>	<b>Periode</b>	<b>Tempat</b>	<b>Keterangan</b>
1.	Shalawat Badar	1995		
2.	Festival Lagu Da'wah Dan Kasidah	1995	Audit S. Alauddin	
3.	Kasidah Modern			
4.	Road Show Kasidah Modern		Kab. Jeneponto, Takalar, Bulukumba Dan Maros	
5.	Zikir Rebana	1997		
6.	Malam Do'a Dan Zikir	2002	Gowa	Ridwan Polos
7.	Malam Do'a Dan Zikir	2002	Gowa	
8.	Zikir Akbar Bersama Golkar	2002	Gowa	
9.	Zikir Akbar	2002	Herlang, Bulukumba	
10.	Sambut Suci Ramadhan (Risalah Hijrah)	2003		
11.	Zikir Akbar	2003	Gowa	
12.	Lomba Nasyyid	2005	Rujab Gubernur	Adi Fals, Yaya, R. Chembonk, Iccank

13.	Nasyid Akapela	2008	Auditorium Al-Amin Unismuh	
14.	Dzikir Bersama & Haflah Al-Quran	2015	Auditorium Kampus II UIN Alauddin	
15.	Ya Maulana	2016	Escape & Milad XXII UKM Seni Budaya Esa	Rusnah Mursalim

*Sumber: Data diolah di Secretariat UKM Seni Budaya eSA UIN Alauddin Makassar, 15 Agustus 2018*

Pada setiap masa kepengurusan mereka mempunyai agenda kegiatan yang berbeda-beda. Seperti dalam periode kepengurusan saudara Muhammad Fachri tahun 2015 mengadakan program Haflah al-Quran, diikuti oleh Qori' dan Qoriah nasional Maupun Internasional salah satunya Ust. H. Bahri Waru yang pernah menjuarai MTQ tingkat Internasional. Pada tahun 2017 masa kepengurusan Bukhari Muslim, mengadakan program kerja eSA Musabaqah Tilawatil Qur'an. Program kerja yang lainnya adalah *Talao mangaji*. Program kerja tersebut berlanjut hingga kepengurusan tahun 2018.<sup>11</sup>

Studio tilawah dengan program kerja *talao mangaji* tetap dilaksanakan hingga kepengurusan tahun ini, melihat permintaan dan antusias peserta dalam proses belajar cukup bagus khususnya dari segi baca tulis al-Qur'an *al-Karim*.

---

<sup>11</sup> Wildan Hilmawan (22 tahun) Pengajar, *Wawancara*, Samata, 15 Agustus 2018.

## 2. Struktur Organisasi

Proses pengorganisasian akan menghasilkan sebuah rumusan struktur organisasi dan pendelegasian wewenang dan tanggung jawab.<sup>12</sup> Adapun tugas dan tanggung jawab struktur organisasi UKM Seni Budaya eSA:

- a. Pelindung & Penasehat adalah rektor dan wakil rektor UIN Alauddin. Lembaga yang memiliki kekuatan legitimatif sebagai dasar bagi setiap pelaksanaan kegiatan UKM SB eSA.
- b. Dewan Pembina adalah wakil Dekan III ditambah 3 orang dalam jajaran UIN Alauddin Makassar yang dianggap aktif dalam memberikan apresiasi seni budaya.
- c. Dewan yang secara formal dapat memberikan arahan kepada UKM SB eSA. Dewan Pakar adalah 10 anggota istimewa yang ditunjuk oleh pengurus. Dewan yang secara formal dapat memfasilitasi kegiatan secara eksternal terhadap UKM SB eSA.
- d. Badan Pertimbangan adalah 5 mantan presidium yang ditunjuk oleh pengurus. Dewan yang secara formal dapat memberikan pertimbangan secara internal terhadap UKM SB eSA.
- e. Pengurus Harian harian adalah mereka yang telah ditetapkan sebagai pengurus melalui SK Rektor terhitung sejak pelantikan pengurus sampai dinyatakan Dimisioner.
  - 1) Ketua Umum adalah Anggota penuh UKM SB eSA yang terpilih secara sah dalam Musyawarah Anggota (MUSYANG) dan telah di-SK-kan oleh Rektor UIN Alauddin. Ketua Umum merupakan penanggungjawab

---

<sup>12</sup> M. Munir dan Wahyu Ilaihi *Manajemen*, h.118.

tertinggi dalam struktur kepengurusan dan dengan alasan tertentu sewaktu-waktu dapat melimpahkan jabatan untuk sementara kepada pengurus inti (presidium) lainnya yang dibuktikan dengan Surat Pelimpahan Jabatan Sementara (PJS). Tugas Ketua Umum adalah menjalankan mekanisme organisasi dan menjalankan fungsi manajemen organisasi (planning, organizing, implementing, controlling and evaluating).

- 2) Kabid P3A (ketua bidang partisipasi, pemberdayaan dan pembinaan anggota ) adalah pengurus harian (presidium) yang merupakan anggota penuh (diutamakan), atau anggota biasa yang harus menjadi anggota penuh dalam masa kepengurusannya, yang menjalankan program kerja dalam bidang partisipasi, pemberdayaan dan pembinaan anggota.
- 3) Kabid Litbang (Ketua Bidang Penelitian dan Pengembangan) adalah pengurus harian (presidium) yang merupakan anggota penuh (diutamakan), atau anggota biasa yang harus menjadi anggota penuh dalam masa kepengurusannya, yang menjalankan program kerja dalam bidang penelitian dan pengembangan wacana berkesenian dan kebudayaan.
- 4) Sekretaris Umum adalah pengurus harian (presidium) yang merupakan anggota penuh (diutamakan), atau anggota biasa yang harus menjadi anggota penuh selama masa kepengurusannya, yang menjalankan program kerja dalam bidang administrasi dan kesekretariatan.
- 5) Wakil Sekretaris Umum adalah pengurus harian (presidium) yang merupakan anggota penuh (diutamakan), atau anggota biasa yang siap

menjadi anggota penuh dalam masa kepengurusannya, yang bertugas mendampingi dan membantu tugas-tugas Sekretaris Umum baik secara lisan maupun tulisan.

- 6) Bendahara Umum adalah pengurus harian (presidium) yang merupakan anggota penuh (diutamakan), atau anggota biasa yang harus menjadi anggota penuh dalam masa kepengurusannya, yang menjalankan program kerja dalam bidang keuangan.
- 7) Wakil Bendahara Umum adalah pengurus harian (presidium) yang merupakan anggota penuh (diutamakan), atau anggota biasa yang harus menjadi anggota penuh dalam masa kepengurusannya, yang bertugas mendampingi dan membantu tugas-tugas Bendahara Umum baik secara lisan maupun tulisan.
- 8) Pengurus Harian dalam menjalankan tugas-tugasnya, dibantu oleh pengurus tambahan yang terdiri dari koordinator cabang seni dan koordinator rumah tangga. Koordinator Cabang Seni adalah anggota biasa yang dianggap aktif dan mampu menjalankan tanggung jawab sebagai koordinator cabang seni yang telah di SK-kan oleh Pengurus harian. Koordinator Cabang seni yang dimaksud adalah sebagai berikut :
  - a) Koordinator cabang seni Tilawah
  - b) Koordinator cabang seni Teater
  - c) Koordinator cabang seni Musik
  - d) Koordinator cabang seni Tari
  - e) Koordinator cabang seni Rupa
  - f) Koordinator cabang seni Sastra

- g) Koordinator cabang seni Sinematografi
- h) Koordinator cabang seni Vokal

## BAGAN STRUKTUR KEPEMIMPINAN UKM SENI BUDAYA eSA PERIODE 2018

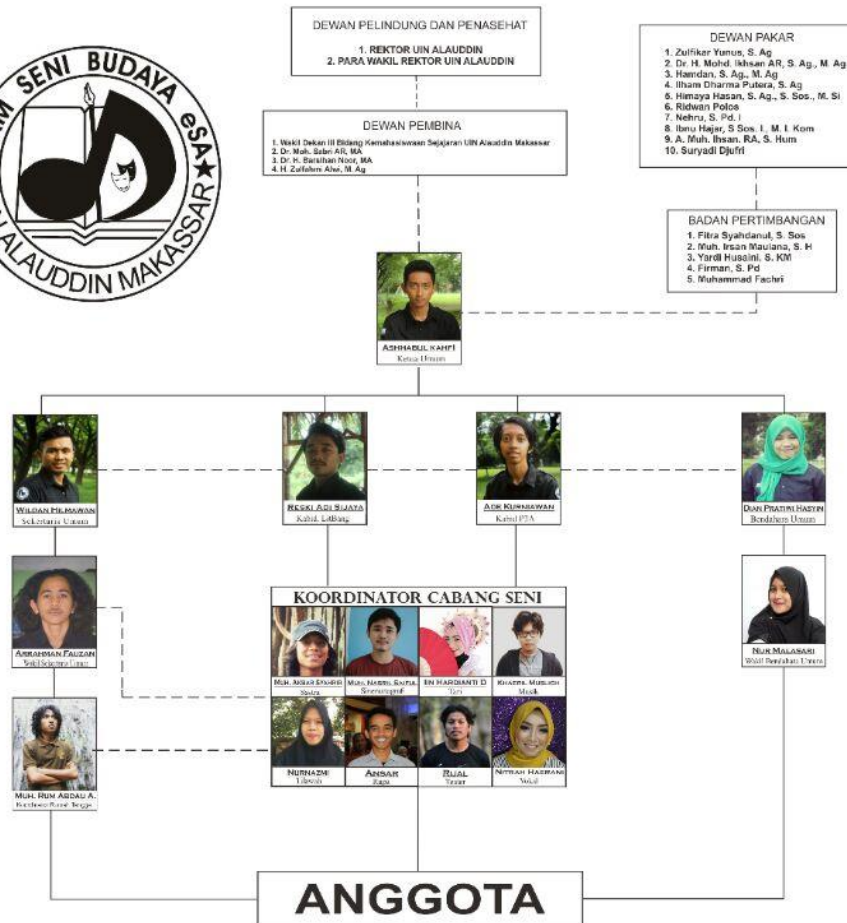

**KETERANGAN :** \_\_\_\_\_ **GARIS INTRUKSIONAL**  
 - - - - - **GARIS KOORDINASI**





### 3. Visi dan Misi

#### a. Visi

Menghimpun menyalurkan dan mengembangkan apresiasi seni budaya dalam rangka tercapainya tujuan UIN Alauddin Makassar.

#### b. Misi

- 1) Peningkatan kualitas seni Islam.
- 2) Pengembangan pelaksanaan sistem kaderisasi
- 3) Peningkatan dan pengembangan peran UKM Seni Budaya eSA di lingkungan perguruan tinggi, kemahasiswaan, dan kepemudaan.
- 4) Peningkatan dan pengembangan profesionalitas anggota.
- 5) Berperan dan berpartisipasi dalam menegakkan nilai-nilai seni dan budaya serta nilai-nilai keislaman.<sup>13</sup>

### 4. Ketentuan, Tugas, dan Tata Tertib Pembelajaran Baca Tulis Al-Qur'an *Al-Karim* Anggota

#### a. Ketentuan

- 1) Program pembelajaran BTQ dapat diikuti oleh seluruh anggota UKM Seni Budaya eSA
- 2) Kelas belajar anggota disesuaikan dengan tingkat kemampuan dan keinginan.
- 3) Sebelum mengikuti kelas belajar anggota terlebih dahulu mengikuti tes penempatan kategori kelas
  - a) Kelas belajar dasar = tingkat tidak dapat membaca sama sekali atau dapat membaca tapi terbata-bata

---

<sup>13</sup>Ashabul Kahfi (21 tahun) Ketua Umum, *Wawancara*, Samata, 15 Agustus 2018.

- b) Kelas belajar menghafal = lancar membaca dengan kaedah-kaedah tajwid
- c) Kelas belajar tartil dan mujawwid = lancar membaca dengan kaedah tajwid dan tartil
  - 4) Anggota yang berada pada kelas belajar dasar menggunakan metode pembelajaran *Iqro'* dibimbing dalam BTQ dan *tahsin al-Qira'ah* (perbaiki bacaan).
  - 5) Anggota yang memilih kelas belajar menghafal difokuskan pada juz 30.
  - 6) Pembelajaran berlangsung sekali sepekan dalam tiap kelas belajar.<sup>14</sup>
- b. Tugas pengajar
  - 1) Memotivasi anggota dalam hal keutamaan belajar atau mengajar al-Qur'an *al-Karim* dan al-hadist serta menumbuhkan kecintaan kepada al-Qur'an *al-Karim* dan as-Sunnah.
  - 2) menekankan pentingnya sikap peduli terhadap lingkungan.
  - 3) menanamkan nilai-nilai moral (*akhlaq al-karimah*) kepada anggota.
  - 4) Mengajar tepat waktu sesuai jadwal yang telah disepakati bersama dengan anggota.
  - 5) Melakukan pembelajaran 90 menit/pertemuan.
  - 6) Mengajar anggota sesuai dengan kelas belajarnya agar lancar dalam hal membaca dan menulis al-Qur'an.<sup>15</sup>
- c. Tata tertib peserta
  - 1) Senantiasa menjaga nilai-nilai moral (*akhlaq al-karimah*) dalam pergaulan sehari-hari dan peduli lingkungan

---

<sup>14</sup> Nurnazmi (21 tahun), Koordinator Studio Tilawah, *Wawancara*, Samata, 15 Agustus 2018.

<sup>15</sup> Wildan Hilmawan (22 tahun) Pengajar, *Wawancara*, Samata, 15 Agustus 2018.

- 2) Hadir tepat waktu sesuai jadwal yang telah ditentukan/disepakati bersama pengajar
- 3) Mengikuti pembelajaran sesuai dengan kelas belajar yang telah ditentukan/disepakati.
- 4) Senantiasa membawa mushaf al-Qur'an *al-Karim* standar minimal setiap kali pembelajaran
- 5) Mengikuti evaluasi pembelajaran untuk mengikuti tahap selanjutnya.
- 6) Bagi yang telah lulus di kelas belajar dasar dapat memilih kelas belajar menghafal atau kelas belajar tartil dan *mujawwad*.<sup>16</sup>

#### ***B. Program Kerja Studio Tilawah UKM Seni Budaya eSA***

Program kerja adalah susunan daftar kegiatan yang dirancang oleh pengurus dalam rapat kerja dan dilaksanakan dalam jangka waktu tertentu. Program kerja pada studio tilawah UKM Seni Budaya eSA berfungsi mendukung tujuan universitas dalam rangka meningkatkan BTQ mahasiswa.

Strategi yang didukung dengan metode yang bagus dan pelaksanaan program yang akurat akan menjadikan aktifitas dakwah menjadi matang dan berorientasi jelas di mana cita-cita dan tujuan telah direncanakan. Karena tujuan dan cita-cita yang jelas dan realistis pasti akan mendorong dakwah mengikuti arah yang direncanakan.<sup>17</sup>

Strategi yang diterapkan oleh UKM Seni Budaya eSA dengan pendekatan strategi dakwah, menggunakan metode dakwah berdasarkan QS. al-Naḥl/16: 125

---

<sup>16</sup> Nurnazmi (21 tahun), Koordinator Studio Tilawah, *Wawancara*, Samata, 15 Agustus 2018.

<sup>17</sup> M. Munir dan Wahyu Ilaihi *Manajemen Dakwah* (Jakarta: Prenadamedia Group, 2006), h. xi.

yaitu: metode hikmah, metode *Wa al-mau'izah al-Hasanah*, metode *Wajādilhum Bi Allatī Hiya Aḥsan*.

### 1. Metode Hikmah

Metode hikmah yaitu berdakwah dengan memperhatikan situasi dan kondisi sasaran dakwah. UKM Seni Budaya eSA menerapkan metode ini dengan memperhatikan kemampuan anggota dalam baca tulis al-Qur'an *al-Karim*, membaginya dalam 3 (tiga) kelas belajar sesuai kemampuan mereka sehingga dalam pemberian materi pembelajaran mereka tidak lagi merasa keberatan dan terpaksa.

### 2. Metode *Wa al-mau'izah al-Hasanah*

Metode ini ialah metode dakwah dengan memberikan nasihat-nasihat atau menyampaikan ajaran Islam dengan penuh kasih sayang. Strategi ini digunakan UKM Seni Budaya eSA dalam pelaksanaan *talao mangaji* yang dibuka dengan kultum yang berisi nasehat-nasehat tentang keutamaan membaca al-Qur'an *al-Karim* dan materi lainnya yang dapat memotivasi anggota dalam semangat belajar baca al-Qur'an *al-Karim* anggota.

Hal tersebut sesuai dengan pernyataan Nini Nurfahriani yaitu dalam pelaksanaan *talao mangaji* akan dibuka dengan kultum baik dari peserta maupun oleh pengajar. Hal ini menjadi sebuah pengantar sebelum melakukan kegiatan *talao magaji*.<sup>18</sup>

Pelaksanaan kultum juga memotivasi anggota dalam besikap dikehidupan sehari-hari dan berorganisasi dengan menjadikan membaca al-Qur'an *al-Karim* sebagai ssuatu aktivitas yang disenangi anggota.

### 3. Metode *Wajādilhum Bi Allatī Hiya Aḥsan*

---

<sup>18</sup> Nini Nurfahriani (21), Anggota UKM Seni Budaya eSA, *Wawancara*, Samata, 15 Agustus 2018.

UKM Seni Budaya eSA melakukan diskusi/*sharing* antara anggota yang memiliki wawasan lebih (senior) kepada anggota aktif dan anggota baru dengan cara yang baik dan membatah dengan cara yang baik.

Hal tersebut sesuai dengan pernyataan oleh Wildan Hilmawan bahwa dalam melaksanakan program kerja studio tilawah banyak melakukan diskusi dengan mengangkat satu tema dalam satu pertemuan dan akan dibahas dalam forum diskusi tersebut.<sup>19</sup>

Studio tilawah dengan program kerja *talao mangaji* tetap dilaksanakan pada kepengurusan tahun ini, melihat permintaan dan antusias peserta dalam proses belajar cukup bagus khususnya dari segi baca tulis al-Qur'an *al-Karim*.

Program kerja *talao mangaji* yakni dengan membagi kelompok kelas belajar, guna lebih fokusnya peserta dalam proses belajar. Kelas belajar dibagi menjadi 3 yaitu kelas belajar dasar, kelas belajar menghafal, dan kelas belajar *tartil dan mujawwad* (lagu).

### **1. Kelas Belajar Dasar**

Kelas belajar dasar ialah kelas belajar dengan peserta belajar di dalamnya dengan kemampuan belajar dari tingkat tidak dapat membaca sama sekali atau dapat membaca tapi terbata-bata. Dengan metode pembelajaran *Iqro'* dibimbing dalam BTQ dan *tahsin al-Qira'ah* (perbaikan bacaan). Dalam pelaksanaannya membuka pendaftaran untuk anggota yang akan memperbaiki bacaan dan tulisan al-Qur'an al-Karim.

Iin Hardianti sebagai salah satu anggota kelas belajar dasar mengatakan bahwa dalam kelas belajar ini saya dapat melihat kesalahan bacaan al-Qur'an yang selama

---

<sup>19</sup> Wildan Hilmawan (22 tahun) Pengajar, *Wawancara*, Samata, 15 Agustus 2018.

ini saya lakukan dan belajar memperbaiki bacaan al-Qur'an saya terutama dalam hal mengenal panjang pendek bacaan al-Qur'an.<sup>20</sup>

Ashabul Kahfi sebagai ketua umum UKM Seni Budaya eSA mengatakan bahwa kelas ini sangat membantu anggota dalam memperbaiki bacaan al-Qur'an karena membaca al-Qur'an dengan baik dan benar merupakan petunjuk dalam kebenaran.<sup>21</sup>

Nurnazmi sebagai koordinator studio tilawah mengatakan dalam kelas belajar dasar memiliki peserta pilihan yang dibimbing secara khusus dalam perbaikan bacaan al-Qur'an. Peserta pilihan ini bernama Irsyam dan Iin Hardianti yang kurang dalam baca tulis al-Qur'an. Peserta pilihan tersebut ialah peserta yang antusias dalam belajar dan memperbaiki bacaan al-Qur'annya.<sup>22</sup>

Pada kelas belajar dasar ini ditentukan jadwal melalui musyawarah peserta kelas dan pengurus. Kelas belajar dasar jadwal pelaksanaan yaitu setiap hari Kamis, pukul 14.00 - 15.30 Wita. Namun, jika terdapat kendala/agenda mendadak dan mendesak maka jadwal diganti di hari lain.

Dalam melantuntan ayat-ayat al-Qur'an *al-Karim* dengan mengeluarkan suara, serta tajwid dan intonasi yang tepat akan memberikan sentruhan kepada sel-sel dalam tubuh manusia termasuk menormalkan tubuh yang sel-sel tubuh yang sakit. Suara yang paling berpengaruh adalah suara manusia sendiri bukan musik, bunyi alam dan sebagainya.

---

<sup>20</sup> Iin Hardianti (20 tahun), Peserta Kelas Belajar, *Wawancara*, Samata, 15 Agustus 2018.

<sup>21</sup> Ashabul Kahfi (21 tahun) Ketua Umum, *Wawancara*, Samata, 15 Agustus 2018.

<sup>22</sup> Nurnazmi (21 tahun), Koordinator Studio Tilawah, *Wawancara*, Samata, 15 Agustus 2018.

## 2. Kelas Belajar Menghafal

Kelas ini muncul dari keresahan para anggota yang ingin menuntaskan hafalan, baik untuk menjaga hafalan maupun yang baru belajar menghafal, juga sebagai kebutuhan penyelesaian studi sesuai standar kelulusan yang ditetapkan universitas, dengan sistem penyetoran 5 ayat per pertemuan dalam seminggu.

Wildan Hilmawan sebagai pengajar mengatakan bahwa dalam kelas ini berfokus pada anggota yang akan menyelesaikan studi atau berada pada semester akhir yang akan menghadapi ujian komprehensif.<sup>23</sup>

Nurnazmi sebagai koordinator tilawah menambahkan bahwa kelas belajar menghafal ini diharapkan peserta kelas belajar menghafal dapat menghafal 5 ayat setiap minggunya.<sup>24</sup>

Kelas belajar menghafal jadwal pelaksanaan yakni Kamis, pukul 16.00 - 17.30 Wita. Namun, jika terdapat kendala/agenda mendadak dan mendesak maka jadwal diganti di hari lain.

## 3. Kelas Belajar Tartil dan Mujawwad

Kelas belajar tartil dan mujawwad dibentuk untuk mengembangkan bakat anggota yang memiliki dasar tentang tilawah, baik dari segi lagu maupun kelancaran bacaan al-Qur'an *al-Karim*.

Nini Nurfahriani sebagai anggota UKM Seni Budaya eSA mengatakan bahwa kelas ini membantu anggota dalam memperindah bacaan al-Qur'an anggota yang memiliki bakat dalam seni tilawah.<sup>25</sup>

---

<sup>23</sup> Wildan Hilmawan (22 tahun) Pengajar, *Wawancara*, Samata, 15 Agustus 2018.

<sup>24</sup> Nurnazmi (21 tahun), Koordinator Studio Tilawah, *Wawancara*, Samata, 15 Agustus 2018.

<sup>25</sup> Nini Nurfahriani (21), Anggota UKM Seni Budaya eSA, *Wawancara*, Samata, 15 Agustus 2018.

Nurnazmi sebagai koordinator mengatakan bahwa kelas belajar ini lebih cenderung keanggota studio tilawah seperti halnya dalam penerimaan anggota maka calon anggota studio tilawah akan dilatih dalam memperindah bacaannya sebagai proses untuk pentas kekaryaannya sebelum menjadi anggota.<sup>26</sup> Namun, tidak menutup kemungkinan bagi anggota studio lain jika ingin memperindah bacaan al-Qur'annya.

Ashabul Kahfi sebagai ketua umum UKM Seni Budaya eSA mengatakan bahwa perekrutan anggota tiap tahunnya pada studio tilawah memiliki peminat kurang dari harapan maka dari itu anggota studio tilawah benar-benar difokuskan pada studionya dalam hal memperindah bacaan al-Qur'an.<sup>27</sup>

Wildan Hilmawan sebagai pengajar menambahkan bahwa anggota studio tilawah ini juga dilatih sebelum tampil dalam acara-acara agar anggota studio tilawah bisa tampil dengan dengan prima. Anggota juga dilatih dengan ayat yang sering dibawakan dalam acara-acara yang disesuaikan dengan jenis acara yang dihadapinya.<sup>28</sup> Hal ini sangatlah bagus karena sewaktu-waktu anggota dapat dipanggil mengisi acara dan sudah punya persiapan ayat yang telah dilatihannya.

Kelas belajar *tartil* dan *mujawwad* pelaksanaannya yaitu Jumat, pukul 14.00 - 15.30 Wita. Namun, jika terdapat kendala/agenda mendadak dan mendesak maka jadwal diganti di hari lain.

Pelaksanaan BTQ berlangsung sekali seminggu dalam tiap kelompok kelas belajar. Dilaksanakan di gedung PKM UIN Alauddin atau di pelataran gedung. Pada

---

<sup>26</sup> Nurnazmi (21 tahun), Koordinator Studio Tilawah, *Wawancara*, Samata, 15 Agustus 2018.

<sup>27</sup> Ashabul Kahfi (21 tahun) Ketua Umum, *Wawancara*, Samata, 15 Agustus 2018.

<sup>28</sup> Wildan Hilmawan (22 tahun) Pengajar, *Wawancara*, Samata, 15 Agustus 2018.



tahap pelaksanaan kegiatan kelas belajar akan dibuka dengan kultum oleh pengajar ataupun peserta secara bergiliran disetiap pertemuan.

Metode yang digunakan selama proses selama proses pembelajaran BTQ tentu akan berdampak pada kualitas baca tulis al-Qur'an *al-Karim* anggota. Adapun pelaksanaan BTQ belum maksimal karena terkendala pada aktivitas perkuliahan dan aktivitas sanggar yang padat akan program kerja dan kegiatan-kegiatan organisasi yang bersifat eksidental.

Nurnazmi mengatakan bahwa program kerja studi tilawah telah disusun memenuhi kebutuhan anggota, dalam proses belajar mengajar anggota yang memiliki pengetahuan lebih dibidang tilawatil Qur'an berbagi pengetahuan kepada anggota yang lain atau dalam hal ini disebut pengajar.<sup>29</sup> Metode diskusi/*sharing* antar anggota menjadi hal yang sering dilakukan dalam berbagai ilmu.

Mengajar ialah proses berbagi ilmu kepada orang lain. Belajar dan mengajar ialah proses bertambahnya pengetahuan baik itu yang belajar maupun yang mengajar. Berbagi pengetahuan terhadap anggota apa yang telah menjadi pengalaman adalah hal yang menyenangkan. Apalagi dalam hal ini pembelajaran BTQ, ujar Wildan Hilmawan.<sup>30</sup> Proses diskusi/*sharing* sangatlah akrab dari kalangan mahasiswa pada umumnya, dengan bertukar pikiran anggota UKM Seni Budaya eSA dapat memperluas wawasan keilmuannya.

Melakukan suatu pengamatan terhadap proses dan hasil pembelajaran secara objektif tidak menampakkan secara spesifik perubahan kualitas baca tulis al-Qur'an *al-Karim* anggota UKM Seni Budaya eSA.

---

<sup>29</sup> Nurnazmi (21 tahun), Koordinator Studio Tilawah, *Wawancara*, Samata, 15 Agustus 2018.

<sup>30</sup> Wildan Hilmawan (22 tahun) Pengajar, *Wawancara*, Samata, 15 Agustus 2018.

### ***C. Kualitas Baca Tulis Al-Quran Al-Karim Anggota UKM Seni Budaya eSA***

Memiliki baca tulis al-Qur'an *al-Karim* anggota yang berkualitas merupakan kebutuhan yang harus dipenuhi oleh anggota UKM Seni Budaya eSA, sebagai bekal dunia dan akhirat kelak. Selama masih di dunia, bekal itu akan menjadi sangat bermanfaat untuk diajarkan kepada orang lain. Dan di akhirat kelak akan mendapat pahala atas upaya yang dilakukan selama di dunia dalam mempelajari al-Qur'an *al-Karim* serta akan menjadi syafa'at.

#### **1. Faktor pendukung**

Program kerja ini dirancang sesuai dengan kebutuhan anggota merupakan wujud dari misi UKM Seni Budaya eSA. Program kerja yang telah disusun ini merupakan faktor pendukung dalam mewujudkan kualitas baca Tulis al-Qur'an *al-Karim* anggota.

Faktor pendukung ialah hal-hal yang mendukung terselenggaranya program kerja studio tilawah yang telah dirancang dalam rangka meningkatkan kualitas baca tulis al-Qur'an *al-Karim* anggota UKM Seni Budaya eSA berupa dukungan dari peserta kelas belajar (kelas belajar dasar, kelas belajar menghafal, kelas belajar tartil dan mujawwad) dengan antusias dan penuh semangat dalam mempelajari al-Qur'an secara baik dan benar serta memperindah bacaan al-Qur'an *al-Karim*.

Motivasi dan antusias peserta dalam mengikuti kelas belajar juga menjadi faktor pendukung dalam meningkatkan kualitas baca tulis al-Qur'an *al-Karim* anggota seperti yang dikatakan salah satu peserta kelas belajar Iin Hardianti. Iin Hardianti mengatakan:

“ saya sangat termotivasi pada program kerja ini karena ini menjadi wadah dalam perbaikan bacaan al-Quran saya, meski saya baru sempat hadir dalam beberapa pertemuan saya sudah lebih bisa mengenal huruf dengan baik dan

mengetahui panjang pendek bacaan al-Qur'an. Dan awalnya agak sulit harus dilakukan secara terus menerus agar bisa lancar.”<sup>31</sup>

Hal tersebut dibenarkan oleh Nurnazmi sebagai koordinator studio tilawah yang mengatakan bahwa Iin Hardianti dan salah seorang rekannya yaitu Irsyam yang sangat antusias mengikuti kegiatan kelas belajar dasar dengan tujuan belajar memperlancar dan memperbaiki bacaan al-Qur'annya.<sup>32</sup>

Adapun faktor pendukung lain ialah sarana dan prasarana yang memadai yakni suasana yang digunakan dalam proses belajar menyatu dengan alam menjadi hal yang menarik bagi anggota sebagaimana yang dikatakan oleh Nini Nurfahriani. Nini Nurfahriani mengatakan:

“suasana menyatu dengan alam di bawah pepohonan menjadi suasana nyaman tersendiri dalam proses belajar.”<sup>33</sup>

Suasana belajar memang menjadi penentu atas kenyamanan dalam proses belajar mengajar dan penerimaan pelajaran yang disajikan.

## **2. Faktor penghambat**

Dalam pelaksanaan program kerja tidak dapat dipungkiri bahwa tenaga pengajar menjadi salah satu faktor keberhasilan proses belajar mengajar dalam meningkatkan baca tulis al-Qur'an *al-Karim*. Sama halnya dalam situasi ini UKM Seni Budaya eSA memiliki tenaga pengajar yang masih berasal dari internal organisasi.

Pengajar dalam lingkup UKM Seni Budaya eSA ialah anggota studio tilawah yang pernah menjadi koordinator studio tilawah sebelumnya atau sementara menjabat

---

<sup>31</sup> Iin Hardianti (20 tahun), Peserta Kelas Belajar, *Wawancara*, Samata, 15 Agustus 2018.

<sup>32</sup> Nurnazmi (21 tahun), Koordinator Studio Tilawah, *Wawancara*, Samata, 15 Agustus 2018.

<sup>33</sup> Nini Nurfahriani (21), Anggota UKM Seni Budaya eSA, *Wawancara*, Samata, 15 Agustus 2018.

sebagai koordinator dalam periode kepengurusan ini. Hal ini ungkapkan oleh ketua umum UKM Seni Budaya eSA.<sup>34</sup>

Pengajar lainnya ialah anggota UKM Seni Budaya eSA yang berasal dari studio lain yang punya bakat juga dalam tilawatil Qur'an misalnya anggota punya pengalaman dalam bidang tersebut dan berasal dari atau alumni pesantren yang pengetahuannya tentang tilawah lebih dari anggota yang lain, ujar Wildan Hilmawan sebagai pengajar.<sup>35</sup> Tidak adanya standar yang ditentukan sebagai tenaga pengajar menjadikan siapa saja yang dianggap mampu dan punya pengalaman dalam bidang ini maka dialah yang disebut guru/pengajar.

Nini Nurfahriani mengatakan sebagai anggota studio tilawah juga masih sangat minim dalam pengetahuan dalam bidannya sendiri karena keterbatasan pengetahuan maupun metode yang digunakan oleh pengajar menjadikannya sebagai anggota merasa belum memiliki ilmu yang memadai dalam bidang studio tilawah sehingga dalam tampil dalam acara-acara masih sering melakukan kesalahan baik itu mental yang masih sering gugup dalam pementasannya maupun keliru dalam bacaannya.<sup>36</sup>

Hal tersebut sebaiknya diperhatikan oleh pengurus lembaga untuk menjadi acuan dalam meningkatkan kualitas baca tulis al-Qur'an *al-Karim* anggotanya. Diharapkan koordinator studio tilawah UKM Seni Budaya eSA untuk lebih proaktif dalam menyiapkan dukungan pengajari. Seperti, tenaga pengajar yang berasal dari luar lingkup organisasi diantaranya dapat berasal dari pengajar atau dosen BTQ pada

---

<sup>34</sup> Ashabul Kahfi (21 tahun) Ketua Umum, *Wawancara*, Samata, 15 Agustus 2018.

<sup>35</sup> Wildan Hilmawan (22 tahun) Pengajar, *Wawancara*, Samata, 15 Agustus 2018.

<sup>36</sup> Nini Nurfahriani (21), Anggota UKM Seni Budaya eSA, *Wawancara*, Samata, 15 Agustus 2018.

program CBP UIN Alauddin Makassar. Dan sarana pembelajaran untuk meningkatkan kualitas baca tulis al-Qur'an *al-Karim* anggotanya sehingga dapat menjadi rujukan bagi mahasiswa UIN Alauddin lainnya untuk turut serta belajar di studio tilawah UKM Seni Budaya eSA.

Berdasarkan uraian yang bersifat analisis ini, penulis berasumsi bahwa strategi UKM Seni Budaya eSA dalam meningkatkan kualitas baca tulis al-Qur'an *al-Karim* anggota menggunakan pendekatan strategi dakwah pada pelaksanaan program kerja studio tilawah. Strategi dakwah yang diterapkan berdasarkan QS. al-Nahl/16: 125, yakni: metode hikmah, metode *Wa al-mau'izah al-Hasanah*, metode *Wajādilhum Bi Allatī Hiya Aḥsan* disesuaikan kebutuhan/situasi anggota. Melalui pendekatan ini program kerja kemudian disusun menjadi 3 (tiga) tahapan/kelas belajar diantaranya kelas bejajar dasar, kelas belajar menghafal, kelas belajar *tartil* dan *mujawwad*. Kelas belajar dikelompokkan berdasarkan kemampuan anggota dalam baca tulis al-Qur'an *al-Karim*. Kelas belajar diawali dengan kultum yang dapat memotivasi anggota dalam mewarnai aktivitas sehari-harinya dengan membaca al-Qur'an *al-Karim* sebagai pedoman hidup.

Pelaksanaan program kerja tak luput dari faktor pendukung dan faktor penghambat. Antusias anggota dalam melaksanakan program kerja studio tilawah cukup baik dan lingkungan/suasana dalam melaksanakan kelas belajar pun cukup memadai. Suasana belajar di bawah pohon dan di alam terbuka memberikan rasa nyaman dalam belajar serta kesan tersendiri bagi peserta kelas belajar. Melihat realitas antusias anggota dalam pelaksanaan program kerja UKM Seni Budaya eSA kurang memperhatikan tenaga pengajar. Tenaga pengajar yang masih berasal dari lingkungan UKM Seni Budaya eSA dan belum ada kriteria tertentu untuk menjadi tenaga

pengajar pada studi tilawah. Anggota yang dianggap mampu dan mempunyai kapasitas di bidang tilawah dapat menjadi pengajar di studio tilawah. Dalam penentuan kapasitas ini masih ambigu, anggota yang punya pengetahuan lebih dari anggota yang lain dapat menjadi pengajar.

Strategi dakwah merupakan perpaduan dari perencanaan dan aktivitas manajerial untuk mencapai tujuan. Dalam mencapai tujuan strategi dakwah mampu menunjukkan bagaimana metode yang harus dilakukan, dalam arti lain pendekatan dapat berbeda sewaktu-waktu bergantung pada situasi dan kondisi organisasi. Pelaksanaan strategi dakwah dalam meningkatkan BTQ anggota UKM Seni Budaya eSA harus menunjukkan bagaimana teknik operasinalnya atau metode yang digunakan kiranya berfungsi secara efektif dan efisien.

## **BAB V**

### **PENUTUP**

#### ***A. Kesimpulan***

Berdasarkan hasil penelitian tentang Strategi Unit Kegiatan Mahasiswa (UKM) Seni Budaya eSA dalam Meningkatkan Kualitas Baca Tulis Al-Qur'an *Al-Karim* Anggota (Studi Kasus Program Kerja Studio Tilawah) dapat ditarik kesimpulan sebagai berikut:

1. Program kerja studio tilawah UKM Seni Budaya eSA dalam meningkatkan kualitas baca tulis al-Qur'an *al-Karim* anggotanya dengan membentuk 3 (tiga) tahapan/kelas belajar diantaranya kelas belajar dasar menggunakan metode pembelajaran *Iqro'* dan *tahsin al-Qira'ah*. Kedua, kelas belajar menghafal surah-surah pendek dalam juz 30. Kelompok ketiga, kelas belajar *tartil* dan *mujawwad*. UKM Seni Budaya eSA menggunakan pendekatan strategi dakwah pada pelaksanaan program kerja studio tilawah. Strategi dakwah yang diterapkan berdasarkan QS. al-Nahl/16: 125, yakni: metode hikmah, metode *Wa al-mau'izah al-Hasanah*, metode *Wajādilhum Bi Allatī Hiya Aḥsan* disesuaikan kebutuhan/situasi anggota.
2. Faktor pendukung program kerja tersebut adalah kemauan para anggota untuk belajar baca tulis al-Qur'an *al-Karim*, dan ketersediaan sarana belajar yang memadai. Sebaiknya antusias anggota dalam belajar BTQ dan sarana prasarana dalam proses belajar ditingkatkan agar kelancaran proses pelaksanaan program kerja tetap stabil dan mencapai tujuan organisasi. sedangkan faktor penghambat program kerja ini adalah tenaga pengajar yang masih berasal dari internal organisasi sehingga strategi UKM Seni Budaya

eSA dalam meningkatkan kualitas baca tulis al-Qur'an *al-Karim* belum optimal. Faktor penghambat ini dapat menjadi bahan pertimbangan organisasi dalam mengambil keputusan demi meminimalisir hambatan pelaksanaan organisasi.

### ***B. Implikasi Penelitian***

Pada penelitian ini, peneliti menyadari masih banyak kekurangan, baik dari aspek penelitian maupun isi penelitian. Namun satu hal yang peneliti ingin sampaikan bahwa penelitian ini adalah hasil kerja maksimal yang mampu peneliti lakukan. Dalam proses penelitian ini, peneliti menemukan beberapa hal yang dapat dijadikan sebagai bahan pertimbangan sekaligus saran yaitu:

1. Strategi UKM Seni Budaya eSA belum mampu meningkatkan kualitas baca tulis al-Qur'an *al-Karim* anggotanya sehingga diperlukan optimalisasi pendekatan strategi dakwah dengan melihat kondisi anggota UKM Seni Budaya eSA. Program kerja yang dirancang dengan sedemikian rupa untuk diaplikasikan oleh anggota secara bertahap dan berkesinambungan dari kelas belajar dasar hingga kelas belajar menghafal dan kelas belajar *tartil/mujawwad*.
2. Diharapkan pula koordinator studio tilawah UKM Seni Budaya eSA untuk lebih proaktif dalam menyiapkan dukungan pengajar, misalnya tenaga pengajar yang berasal dari luar lingkup organisasi diantaranya dapat berasal dari pengajar atau dosen BTQ pada program CBP UIN Alauddin Makassar. Dan sarana pembelajaran untuk meningkatkan kualitas baca tulis al-Qur'an *al-Karim* anggotanya sehingga dapat menjadi rujukan bagi mahasiswa UIN



Alauddin lainnya untuk turut serta belajar di studio tilawah UKM Seni Budaya eSA ini.

## DAFTAR PUSTAKA

- Amin, Muliaty. *Pengantar Ilmu Dakwah*. Makassar: Alauddin Press, 2014.
- Amin, Samsul Munir. *Ilmu Dakwah*. Cet. I; Jakarta: Amzah, 2009.
- An-Nabiry, Fathul Bahri. *Meniti Jalan Dakwah Bekal Perjuangan Para Da'i*. Cet. 1; Jakarta: Amzah, 2008.
- Annuri, Ahmad. *Panduan Tahsin Tilawah Al-Quran dan Pembahasan Ilmu Tajwid*, Ed. Revisi; Cet. II; Banten, 2009.
- Arifin, Anwar. *Dakwah Kontemporer Sebuah Studi Komunikasi*, Yogyakarta: Graha Ilmu.tth
- Basri, KH. Adib. dan KH. Munawwir AF. *Kamus Indonesia-Arab Al-Bisri*. Surabaya: Pustaka Progresif, 1999.
- Departemen Agama RI, *Al-Qur'an dan Terjemahannya*, Bandung: CV Penerbit Diponegoro, 2002.
- Emzir. *Metodologi Penelitian Kualitatif: Analisis Data*, Ed.1; Cet. IV; Jakarta: Rajawali Pers, 2014.
- Gusnadi, Heri. *Ma'hadiy Kamus Saku Indonesia-Arab*. Aceh: Maiza Publisher, 2013
- Habib, M. Syafaat. *Buku Pedoman Dakwah*. Jakarta: Wijaya, 1992.
- Hayat, Nahrul. *Buku Putih UKM Seni Budaya eSA*. Gowa: eSA Publishing, 2017.
- Hendriks, "Manajemen TK/TPA Binaan UIN dalam Pembelajaran Baca Tullis al-Qur'an di Kelurahan Romang Polong, Kecamatan Somba Opu, Kabupaten Gowa", *Skripsi* . Makassar: Fak. Dakwah dan Komunikasi UIN Alauddin, 2016.
- Herman, "Strategi Kaderisasi HMJ Manajemen Dakwah dalam Meningkatkan Kualitas Mahasiswa (Studi Kepengurusan HMJ Manajemen Dakwah 2015)", *Skripsi*. Makassar: Fak. Dakwah dan Komunikasi, 2017.
- Hernowo. *Quantum Reading Cara Cepat nan Bermanfaat Untung Merangsang Munculnya Potensi Membaca*. Bandung : Mizan Learning Center, 2003.

- Idrus, Muhammad. *Metode Penelitian Ilmu Sosial*. Ed. II; Jakarta: Erlangga, 2009.
- Ilyas, A.Ismail. *Filsafat Dakwah Islam*, Jakarta: Kencana Prenadamedia Group.tth
- Ishaq, Ropingi el. *Pengantar Ilmu Dakwah Studi Komprehensif Dakwah dari Teori ke Praktik*. Malang, Jakarta Timur: Madani, 2016.
- Latief, H.M.S. Nasaruddin. *Teori dan Praktik Dakwah Islamiah*. Jakarta: Firma Dara,tth
- Mahmuddin, *Manajemen Dakwah Dasar, Proses, Model, Pelatihan dan Penerapannya*. Cet. I; Makassar: Alauddin University Press, 2011.
- Misbach, Irwan. *Pengantar Statistik Sosial*. Cet. I; Makassar: Alauddin University Press, 2014.
- Muliadi, *Dakwah Inklusif*. Cet. I; Makassar: Alauddin Uiversity Press, 2013.
- Munir, M. dan Ilaihi, Wahyu. *Manajemen Dakwah*. Jakarta: Prenadamedia Gruop, 2006.
- Nata, Abuddi. *Tafsir Ayat-Ayat Pendidikan (Tafsir Al-Ayat Al-Tarbawiy)*, Jakarta : PT Raja Grafindo Persada, 2010.
- Nazaruddin. *Publistik dan Dakwah*. Jakarta: Penerbit Airlangga, 1974.
- Rohmatisah. “Strategi Dakwah BAKOR RISMA dalam Menanamkan Nilai-nilai Akhlak pada Remaja di Bandar Lampung”, *Skripsi*. Lampung: Fak. Ilmu Dakwah dan Ilmu Komunikasi IAIN Raden Intan Lampung, 2017.
- Said, Nurhidayat Muh. *Metode Penelitian Dakwah*. Cet. 1; Makassar: Alauddin University Press, 2013.
- Sangadji, Etta Mamang dan Sopiah. *Metodologi Penelitian Pendekatan Praktis dalam Penelitian*, Ed. I; Yogyakarta: Andi, 2010.
- Shihab, M. Qurais. *Tafsir Al Mishbah, Pesan, Kesan dan Keserasian Al-Qur'an*, vol. 2. Jakarta: Lentera Hati, 2002.
- Suhandang, Kustadi. *Strategi Dakwah*. Bandung: PT. Remaja Rosdakarya, 2014.
- Syamsuddin AB, *Dasar-Dasar Teori Metode Penelitian Sosial*. Cet. I; Ponorogo: Wade Group, 2017.

Syamsuddin AB. dkk, *Pedoman Praktis Metodologi Penelitian Internal (Pendekatan Kualitatif, Kuantitatif, Pengembangan dan Mix-Method)*. Cet. I; Ponorogo: Wade Group, 2015.

Wibiwo, *Manajemen Kinerja*. Jakarta: Rajawali Pers, 2014.

Ya'cub, Hamzah. *Publistik dan Islam*. Bandung: Penerbit CV. Diponegoro.tth

Zaidallah, Alwisral Imam. *Strategi Dakwah dalam Membentuk dai dan Khotib Profesional*, Jakarta: Kalam Muliah, 2005

### **Referensi Online**

(<http://www.pengertianpakar.com/2015/05/pengertian-kualitas-menurut-pakar.html>),  
Utsman Ali, “*Pengertian Kualitas Menurut Pakar*”, diakses pada 5 Mei 2018

(<https://www.dictio.id/t/apa-yang-dimaksud-dengan-strategi-organisasi/14422>).  
Sonny Aleandro wijaya.” *Strategi adalah*”. pada 15 Agustus 2018

Lembaga pengembangan Tilawatil Qur'an Tingkat Nasional, Pedoman Lembaga Pengembangan Tilawatil Qur'an. <https://simbi.kemenag.go.id/pustaka/images/ma-teribuku/pedoman-lembaga-pengembangan-tilawtil-quran.pdf>. diakses pada 8 Maret 2018

# LAMPIRAN-LAMPIRAN

## SURAT KETERANGAN WAWANCARA

Yang bertanda tangan dibawah ini:

1. Nama Peneliti : Nur Malasari  
NIM : 50400114103  
Fakultas/Jurusan : Dakwah dan Komunikasi / Manajemen Dakwah  
Profesi : Mahasiswa (S1)  
Alamat : Jl. Macanda Per. Taman Zarindah Tamarunang Blok G No. 9
2. Nama Informan : Ashhabul Kahfi  
Profesi/Jabatan : Ketua Umum  
Lembaga/Kantor : UKM Seni Budaya eSA.  
Alamat : Jl. Tidung. 6 STP 11 NO. 68, Makassar

Dengan ini menyatakan bahwa masing-masing pihak (Peneliti dan Informan) telah mengadakan kesepakatan wawancara dalam rentang waktu yang telah ditetapkan sebelumnya, terhitung tanggal 01 - 30 Agustus 2018 yang disesuaikan dengan kondisi dan ketersediaan waktu Informan. Demikian dalam pelaksanaan wawancara, dan panduan wawancara serta petunjuk teknis lainnya oleh informan.

Informan

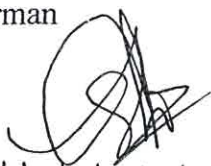
  
(Ashhabul Kahfi...)

Samata, 15 Agustus 2018

Peneliti

  
NUR MALASARI  
NIM: 50400114103

## SURAT KETERANGAN WAWANCARA

Yang bertanda tangan dibawah ini:

1. Nama Peneliti : Nur Malasari  
NIM : 50400114103  
Fakultas/Jurusan : Dakwah dan Komunikasi / Manajemen Dakwah  
Profesi : Mahasiswa (S1)  
Alamat : Jl. Macanda Per. Taman Zarindah Tamarunang Blok G No. 9
2. Nama Informan : Wildan Hilmanawan  
Profesi/Jabatan : Pengajar / sekretaris Umum  
Lembaga/Kantor : UKM Seni Budaya eSA  
Alamat : Jl. Abd. Kadir Dg Surta Samata

Dengan ini menyatakan bahwa masing-masing pihak (Peneliti dan Informan) telah mengadakan kesepakatan wawancara dalam rentang waktu yang telah ditetapkan sebelumnya, terhitung tanggal 01 - 30 Agustus 2018 yang disesuaikan dengan kondisi dan ketersediaan waktu Informan. Demikian dalam pelaksanaan wawancara, dan panduan wawancara serta petunjuk teknis lainnya oleh informan.

Informan

  
(Wildan Hilmanawan)

Samata, 15 Agustus 2018

Peneliti

  
NUR MALASARI  
NIM: 50400114103

## SURAT KETERANGAN WAWANCARA

Yang bertanda tangan dibawah ini:

1. Nama Peneliti : Nur Malasari  
NIM : 50400114103  
Fakultas/Jurusan : Dakwah dan Komunikasi / Manajemen Dakwah  
Profesi : Mahasiswa (S1)  
Alamat : Jl. Macanda Per. Taman Zarindah Tamarunang Blok G No. 9
2. Nama Informan : NINI NURFAHRIANI  
Profesi/Jabatan : Anggota UFM SB eSa  
Lembaga/Kantor : UFM Seni Budaya eSa  
Alamat : Samata

Dengan ini menyatakan bahwa masing-masing pihak (Peneliti dan Informan) telah mengadakan kesepakatan wawancara dalam rentang waktu yang telah ditetapkan sebelumnya, terhitung tanggal 01 - 30 Agustus 2018 yang disesuaikan dengan kondisi dan ketersediaan waktu Informan. Demikian dalam pelaksanaan wawancara, dan panduan wawancara serta petunjuk teknis lainnya oleh informan.

Samata, 15 Agustus 2018

Informan

  
(...NINI NURFAHRIANI...)

Peneliti

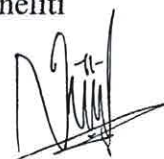
  
NUR MALASARI  
NIM: 50400114103





**KEMENTERIAN AGAMA REPUBLIK INDONESIA**  
**UNIVERSITAS ISLAM NEGERI ALAUDDIN MAKASSAR**

Kampus I : Jalan Sultan Alauddin No 63 Tj (0411) 864924 Makassar  
Kampus II : Jl H. M. Yasin Limpo No 36 Samata – Gowa Telp (0411) 841879 Fax (0411) 8221400  
Website : [www.uin-alauddin.ac.id](http://www.uin-alauddin.ac.id) 841879 Fax 8221400

Nomor : B-1020/Un.06.1/PP.00.9/08/2018  
Sifat : Penting  
Lampiran : -  
Hal : Izin Penelitian

Gowa, 9 Agustus 2018

Yth; Wakil Rektor Bidang Kemahasiswaan  
UIN Alauddin Makassar  
di-  
Tempat

**Assalamu Alaikum Wr. Wb**

Berdasarkan surat Kepala Dinas Penanaman Modal dan Pelayanan Terpadu Satu Pintu Provinsi Sulawesi Selatan Nomor : 3868/S.01/PTSP/2018 tanggal 30 Juli 2018 tentang Izin Penelitian dalam rangka penyusunan skripsi, maka dengan hormat disampaikan bahwa yang tersebut namanya dibawah ini :

Nama : **NUR MALASARI**  
Nomor Pokok : 50400114103  
Program Studi : Manajemen Dakwah  
Pekerjaan : Mahasiswa (S1)  
Alamat : Jl. H. M. Yasin Limpo No. 36 Samata-Gowa

Disetujui dan diberi izin untuk melaksanakan penelitian pada Unit Kegiatan Mahasiswa (UKM) Seni Budaya Esa UIN Alauddin Makassar, dengan judul skripsi :

**“STRATEGI UNIT KEGIATAN MAHASISWA(UKM) SENI BUDAYA ESA DALAM MENINGKATKAN KUALITAS BACA TULIS AL-QURAN AL-KARIM ANGGOTA (STUDI KASUS PROGRAM KERJA STUDI TILAWAH)”**

Yang akan dilaksanakan dari tanggal 01 s.d. 31 Agustus 2018

Sehubungan dengan maksud tersebut diatas, di mohon kesediaan Saudara kiranya berkenan memberi fasilitas dan informasi serta data yang akurat selama penelitian berlangsung.

Demikian, atas perhatian dan kerjasamanya diucapkan terima kasih.

**Wassalam**

Wakil Rektor UIN Alauddin Makassar,  
Wakil Rektor Bidang Akademik,



Tembusan :

1. Rektor UIN Alauddin Makassar (sebagai laporan)
2. Kepala Dinas Penanaman Modal & Pelayanan Terpadu Satu Pintu Provinsi Sulawesi Selatan
3. Mahasiswa yang bersangkutan
4. Arsip.



**KEMENTERIAN AGAMA**  
**UNIVERSITAS ISLAM NEGERI ALAUDDIN MAKASSAR**  
**FAKULTAS DAKWAH DAN KOMUNIKASI**

Kampus I: Jl. Sultan Alauddin No. 63 ☒ (0411) 864924, Fax, 864923 Makassar

Kampus II: Jl. H. Yasin Limpo ☒ (0411) 841879, Fax, 8221400 Samata-Gowa

**FORMULIR PENGAJUAN JUDUL**

1. Nama : Nur Malasari
2. Nim : 50400114103
3. Tempat/Tanggal Lahir : Garassi, 06 Nopember 1996
4. Jurusan/Semester : MD/VIII
5. Tahun Akademik : 2018
6. Alamat : Samata
7. Judul yang diajukan :

- I. Strategi Dakwah dalam Pembinaan Akhlak Anak Nelayan Dusun Karossa Pantai Desa Karossa Kecamatan Karossa Kabupaten Mamuju Tengah.
- II. Penerapan Metode Al Barqy dalam Meningkatkan Baca Tulis Alquran Anak Nelayan Dusun Karossa Pantai Desa Karossa Kecamatan Karossa Kabupaten Mamuju Tengah.
- III. Strategi UKM Seni Budaya eSA dalam Meningkatkan Kualitas Baca Tulis Alquran Anggota (Studi Kasus Program Kerja Studio Tilawah)

Gowa, 7 Mei 2018

Yang Mengajukan,

Nur Malasari

NIM.50400114103

Setelah diteliti, judul tersebut pada angka romawi (1) di atas dinyatakan belum pernah digarap.

Samata, 7 Mei 2018

Mengetahui

Ketua Jurusan MD

Dra. St. Nasriah, M.Sos.I

NIP.19620811 199102 2 001

Fakultas BERMARTABAT



**KEMENTERIAN AGAMA**  
**UNIVERSITAS ISLAM NEGERI ALAUDDIN MAKASSAR**  
**FAKULTAS DAKWAH DAN KOMUNIKASI**

Kampus I: Jl. Sultan Alauddin No. 63 ☎ (0411) 864924, Fax, 864923 Makassar  
Kampus II: Jl. H. Yasin Limpo ☎ Call Centre 1500363 (0411) 841879, Fax,

Nomor : B- 3204 /DU.I/TL.00/07/2018

Samata Gowa, 25 Juli 2018

Sifat : Biasa

Lamp : 1 (Satu) Rangkap

Hal : Izin Penelitian

Kepada Yth  
Gubernur Prov. Sulawesi Selatan  
Cq. Kepala UPT, P2T, BKPM D Prov. Sulsel  
Di -  
Makassar

*Assalamu Alaikum Wr.Wb*

Dengan hormat disampaikan bahwa mahasiswa UIN Alauddin Makassar yang tersebut namanya dibawah ini :

Nama	: NUR MALASARI
NIM	: 50400114103
Tingkat/Semester	: VIII (Delapan)
Fakultas	: Dakwah & Komunikasi
Jurusan	: Manajemen Dakwah
Alamat	: Jl. Macanda Perum Taman Zarindah Tamarunang

Bermaksud melakukan penelitian dalam rangka menyusun skripsi yang berjudul "*Strategi Unit Kegiatan Mahasiswa (UKM) Seni Budaya eSA dalam Meningkatkan Kualitas Baca Tulis Al-Quran Al-Karim Anggota (Studi Kasus Program Kerja Studio Tilawah*" sebagai salah satu syarat untuk memperoleh gelar Sarjana

Dosen pembimbing : 1. Dr. H. Misbahuddin, M.Ag  
2. Dr. Irwan Misbach, SE., M.Si

Untuk maksud tersebut kami mengharapkan kiranya mahasiswa yang bersangkutan dapat diberikan izin melaksanakan penelitian terhitung mulai tanggal 01 s.d 31 Agustus 2018 sebagai salah satu syarat untuk memperoleh gelar sarjana

Demikian, atas kerja samanya diucapkan terima kasih.

Wassalam

A.n. Dekan,  
Wakil Dekan I Bid. Akademik



Dr. H. Misbahuddin, S.Ag., M.Ag

NIP. 19701208 200003 1 001

**Tembusan ;**

1. Rektor UIN Alauddin Makassar sebagai Laporan
2. Mahasiswa yang bersangkutan



1 2 0 1 8 1 9 1 4 2 3 8 2 5

PEMERINTAH PROVINSI SULAWESI SELATAN  
**DINAS PENANAMAN MODAL DAN PELAYANAN TERPADU SATU PINTU**  
BIDANG PENYELENGGARAAN PELAYANAN PERIZINAN

Nomor : 3868/S.01/PTSP/2018  
Lampiran : -  
Perihal : Izin Penelitian

Kepada Yth.  
Rektor UIN Alauddin Makassar

di-  
Tempat

Berdasarkan surat Dekan Fak. Dakwah & Komunikasi UIN Alauddin Makassar Nomor : B-3204/DU.I/TL.00/07/2018 tanggal 25 Juli 2018 perihal tersebut diatas, mahasiswa/peneliti dibawah ini:

Nama : **NUR MALASARI**  
Nomor Pokok : 50400114103  
Program Studi : Manajemen Dakwah  
Pekerjaan/Lembaga : Mahasiswa(S1)  
Alamat : Jl. Slt Alauddin No. 63 Makassar

Bermaksud untuk melakukan penelitian di daerah/kantor saudara dalam rangka penyusunan Skripsi, dengan judul :

**" STRATEGI UNIT KEGIATAN MAHASISWA (UKM) SENI BUDAYA ESA DALAM MENINGKATKAN KUALITAS BACA TULI AL-QURAN AL-KARIM ANGGOTA (STUDI KASUS PROGRAM KERJA STUDI TILAWAH) "**

Yang akan dilaksanakan dari : Tgl. **01 s/d 31 Agustus 2018**

Sehubungan dengan hal tersebut diatas, pada prinsipnya kami **menyetujui** kegiatan dimaksud dengan ketentuan yang tertera di belakang surat izin penelitian.

Demikian Surat Keterangan ini diberikan agar dipergunakan sebagaimana mestinya.

Diterbitkan di Makassar  
Pada tanggal : 30 Juli 2018

**A.n. GUBERNUR SULAWESI SELATAN**  
**KEPALA DINAS PENANAMAN MODAL DAN PELAYANAN TERPADU SATU**  
**PINTU PROVINSI SULAWESI SELATAN**  
Selaku Administrator Pelayanan Perizinan Terpadu



**A. M. YAMIN, SE., MS.**

Pangkat : Pembina Utama Madya  
Nip : 19610513 199002 1 002

Tembusan Yth  
1. Dekan Fak. Dakwah & Komunikasi UIN Alauddin Makassar di Makassar;  
2. *Pertinggal.*

**TALAO MANGAJI 2018**  
*Tema: "Ya sin"*  
*Part 01*

UNDERSTAND THE QUR'AN

**Kamis, 22 Maret 2018**  
**Pukul : 17:00 WITA - Selesai**  
**Tempat : Depan PKM UINAM**

**Agenda**

- Zikir
- Yasinan

By Kortil





**TALAO MANGAJI**  
*Part 2*

UNDERSTAND THE QUR'AN

**Hari/Janggal: Jum'at, 30 Maret 2018**  
**Pukul: 14.30 WITA-Selesai**  
**Tempat: PKM UINAM**

**Pembahasan:**

1. Mengaji bersama surah al-Kahfi
2. Latihan Tilawah (Lagu Bayyati Awal)

By Nurnazmi  
 Koordinator Tilawah

“Dan apabila dibacakan al-Qur'an, maka dengarkanlah dan diamlah agar kamu mendapat rahmat”  
 Q.S. al-Araf: 204





Pamflet kegiatan Talao Mangaji



*Kegiatan Talao Mangaji*

## DAFTAR RIWAYAT HIDUP



Nur Malasari lahir di Garassi pada 06 November 1996 dari ayah yang bernama Abdullah dan ibu bernama Hudriana. Penulis merupakan anak kedua dari 3 bersaudara. Adapun riwayat pendidikan penulis sebagai berikut:

Tahun 2002-2008 : SD Inp. Karossa Pantai

Tahun 2008-2011 : SMP Negeri 2 Budomg-Budong

Tahun 2011-2014 : SMK YPPP Wonomulyo

Tahun 2014-2018 : Kuliah di Universitas Islam Negeri Makassar, Jurusan Manajemen Dakwah

Pengalaman organisasi selama kuliah:

Tahun 2017 : Anggota Divisi Minat dan Bakat PP KPM-PM Periode 2017-2019

Tahun 2017 : Bendahara Umum HMJ Manajemen Dakwah periode 2017

Tahun 2018 : Wakil Bendahara Umum UKM Seni Budaya eSA periode 2018