

**EVALUASI KEBERHASILAN INSEMINASI BUATAN (IB)  
PADA SAPI BALI DI KECAMATAN TANA LILI KABUPATEN  
LUWU UTARA**



**SKRIPSI**

**Diajukan untuk Memenuhi Salah Satu Syarat Meraih Gelar Sarjana  
Peternakan pada Jurusan Ilmu Peternakan Fakultas Sains dan Teknologi  
Universitas Islam Negeri Alauddin Makassar**

**Oleh:**

**KARIN OKTAVIA LANI  
60700116048**

**JURUSAN ILMU PETERNAKAN  
FAKULTAS SAINS DAN TEKNOLOGI  
UNIVERSITAS ISLAM NEGERI ALAUDDIN  
MAKASSAR  
2021**

## PERNYATAAN KEASLIAN SKRIPSI

1. Mahasiswa yang bertanda tangan di bawah ini:

Nama : Karin Oktavia Lani

NIM : 60700116048

Menyatakan dengan sebenarnya bahwa:

- a. Karya skripsi yang saya tulis adalah asli
  - b. Apabila sebagian atau seluruhnya dari karya skripsi ini, terutama dalam Bab Hasil dan Pembahasan, tidak asli atau plagiasi maka bersedia dibatalkan dan dikenakan sanksi akademik yang berlaku.
2. Demikian pernyataan keaslian ini dibuat untuk dapat digunakan seperlunya.

Gowa, Februari 2021

Penyusun

UNIVERSITAS ISLAM NEGERI  
**ALAUDDIN**  
M A K A S S A R

Karin Oktavia Lani  
60700116048

## PERSETUJUAN PEMBIMBING

Pembimbing Skripsi saudara Karin Oktavia Lani, NIM : 60700116048, Mahasiswa Jurusan Ilmu Peternakan pada Fakultas Sains dan Teknologi Universitas Islam Negeri Alauddin Makassar, setelah meneliti dan mengoreksi secara seksama skripsi yang berjudul “Evaluasi Keberhasilan Inseminasi Buatan (IB) Pada Sapi Bali Di Kecamatan Tana lili, Kabupaten Luwu Utara”, memandang bahwa Skripsi tersebut telah memenuhi syarat-syarat ilmiah dan dapat disetujui untuk diseminarkan.

Demikian persetujuan ini diberikan untuk proses lebih lanjut.

Samata, Februari 2021

Pembimbing I

  
(Dr. Ir. Muh. Basir Paly, M.Si.)  
NIP: 195907121986031002

Pembimbing II

  
(Mursidin, S.Pt., M.Si.)  
NIP: 70010049

UNIVERSITAS ISLAM NEGERI  
ALAUDDIN  
MAKASSAR

## KATA PENGANTAR

بِسْمِ اللَّهِ الرَّحْمَنِ الرَّحِيمِ

Assalamualaikum Warahmatullahi Wabarakatuh

Dengan menyebut nama Allah swt. yang Maha Pengasih lagi Maha Penyayang, saya panjatkan puja dan puji syukur atas kehadiran-Nya, yang telah melimpahkan rahmat, hidayah, dan inayah-Nya kepada saya, sehingga saya dapat menyelesaikan skripsi ini.

Skripsi ini dibuat berdasarkan hasil dari Penelitian yang berjudul **“Evaluasi Keberhasilan Inseminasi Buatan (IB) di Kecamatan Tana lili Kabupaten Luwu Utara”** dan diharapkan dapat memberikan manfaat bagi semua pihak yang berkepentingan.

Ucapan syukur dan terima kasih kepada **Ibunda tercinta Gianti dan Ayahanda Karsiman** yang senantiasa mendoakan, membimbing dan merawat saya dengan sepenuh hati sejak kecil hingga dapat menyelesaikan skripsi sebagai salah mendapatkan gelar sarjana S.Pt. Tak henti-hentinya ucapan terima kasih kepada kedua orang tua atas semua dukungan yang diberikan baik dukungan materil maupun non materil.

Terima kasih tak terhingga kepada Bapak **Dr. Ir. Muh Basir Paly, M.Si.** sebagai pembimbing I dan Bapak **Mursidin, S.Pt., M.Si.** sebagai pembimbing II saya yang telah mendidik dan membimbing serta waktu yang telah diluangkan untuk memberikan petunjuk, arahan dan ilmu mulai dari awal melakukan Penelitian hingga penyelesaian skripsi.

Terima kasih tak terhingga pula kepada **Ibu Rasyidah Mappanganro, S.Pt., M.Si.** selaku Penasehat Akademik saya yang telah mendidik dan memberikan nasehat dari awal masuk kuliah hingga sekarang ini.

Ucapan terima kasih sebesar-besarnya saya haturkan kepada berbagai pihak yang telah membantu dan memberikan dorongan kepada penulis:

1. **Bapak Prof. Dr. Hamdan Juhannis M.A., Ph.D.** selaku rektor Universitas Islam Negeri Alauddin Makassar, **Bapak Prof. Dr. Mardan., M.Ag.** selaku wakil rektor 1 bidang Akademik Pengembangan Lembaga Universitas Islam Negeri Alauddin Makassar, **Bapak Dr. Wahyudin, M.Hum.** selaku Wakil rektor 2 bidang Administrasi Umum dan Perencanaan Keuangan Universitas Islam Negeri Alauddin Makassar, **Prof. Dr. Darussalam, M.Ag.** selaku wakil rektor 3 bidang Kemahasiswaan dan Kerja sama Universitas Islam Negeri Alauddin Makassar.
2. **Bapak Prof. Dr. H Muh Khalifah Mustami. S.Ag., M.Pd.** selaku Dekan Fakultas Sains dan Teknologi Universitas Islam Negeri Alauddin Makassar, **Ibu Sjamsiah, S.Si., M.S., Ph.D.** selaku wakil dekan 1 bidang Akademik Fakultas Sains dan Teknologi, **Ibu Dr. Fatmawati Nur, S.Si., M.Si.** selaku wakil dekan 2 bidang Administrasi Fakultas Sains dan Teknologi serta **Bapak Dr. Muh Anshar Abubakar, S.Pt., M.Si.** selaku wakil dekan 3 bidang Kemahasiswaan Fakultas Sains dan Teknologi.
3. **Bapak Dr. Muh. Nur Hidayat., M.P** sebagai Ketua Jurusan Ilmu Peternakan Fakultas Sains dan Teknologi Universitas Islam Negeri Alauddin

Makassar dan **Ibu Dr. Hj. Jumriah Syam, S.Pt., M.Si** selaku Sekretaris Jurusan Ilmu Peternakan sekaligus penguji.

4. **Ibu Rasyidah Mappanganro, S.Pt., M.Si.** selaku dosen pembimbing akademik yang telah memberikan arahan dalam melakukan penelitian serta atas bimbingan dalam kegiatan perkuliahan, baik dalam tatap muka maupun arahan-arahan diluar perkuliahan.
5. **Ibu Andi Afriana, S.E.** selaku Staff Jurusan Ilmu Peternakan yang telah membantu segala persuratan dari awal hingga sekarang ini.
6. Terimakasih kepada seluruh **Bapak/Ibu Civitas Academic Fakultas Sains dan Teknologi** yang telah membantu saya dalam pengurusan berkas dari awal kuliah hingga saat ini.
7. Terimakasih kepada **Bapak dan Ibu penguji** karena telah memberikan saran dan masukan untuk skripsi saya agar menjadi tulisan ilmiah yang lebih baik.
8. Saudara kandung **Diemas aprila dan Isdihar Trianuari** yang telah memberi dorongan dan semangat dan setia mendengar keluh kesah dari awal pelaksanaan penelitan sampai skripsi ini selesai.
9. Terimakasih kepada Om dan Tante saya **M. Arif S, dan Anita** yang menjadi orang tua ke dua saya selama menjalani pendidikan perkuliahan.
10. Terimakasih kepada teman-teman seperjuangan sejak maba hingga saat ini **16uana** yang selalu kompak dan saling mendukung satu sama lain.
11. Terimakasi kepada **Musliha, Finka, Nada, Sahriani, Firda, Luksi, Inna, Fitri, Fitrianisar, dan Wardah** yang juga telah memberi dorongan dan

menemani dalam pengerjaan lebih semangat memberi semangat dari awal laporan hingga selesai.

12. Terimakasih kepada **Yulianti, Ismayanti, Dina, Suhartini, dan Sahruni** yang sudah memberikan semangat dan motivasi dalam pengerjaan penelitian saya.
13. Terimakasih juga kepada teman-teman **Etty, Siska, Rahma, Vika,** dan semuanya yang telah mendukung dan memberikan semangat sepanjang penyelesaian laporan ini.
14. Terimakasih kepada **Teman-teman KKN angkatan 61 Posko Desa Bana, Kecamatan Bontocani, Kabupaten Bone,** yang sudah memberikan dukungan dan semangat dari awal laporan hingga selesai.
15. Terimakasih kepada **Masyarakat** yang ada di Kecamatan Tana Lili Kabupaten Luwu Utara, dan Om saya **Hendi susilo** selaku petugas Inseminator di Kecamatan Tana Lili yang telah membantu dalam kelancaran di lokasi selama dilakukanya penelitian.
16. Terimakasih kepada Tante saya **Sukaesi dan Ilma yanti,** yang juga ikut dalam proses penelitian dan jua memberikan semangat hingga laporan ini dapat terselesaikan.
17. Terimakasih kepada partner saya **Mahmud,** yang juga telah membantu dan memberikan semangat serta menemani dalam penyusunan sampai selesai.
18. Terimakasih kepada sahabat-sahabat sefandom saya dari **Army United ID: Ana, Sabrina, Gita, Rita, Mella, Silva, Dian, Septi, Ani, Lala, Cantika,** dan semuanya yang tidak dapat disebutkan satu per satu, karena selalu mendukung dan mendo'akan dalam penyelesaian laporan ini.

19. Terimakasih kepada Para Idola Saya **BTS**, berkat karya yang telah diciptakan memberikan motivasi penulis untuk pantang menyerah dan bersemangat.

20. Terimakasih kepada Semua pihak yang telah membantu penulis dalam menyelesaikan skripsi ini yang tidak dapat penulis sebutkan satu per satu.

Semoga segala bantuan dan bimbingan semua pihak dalam penyusunan skripsi ini mendapat imbalan dari Allah swt.

Wassalamu Alaikum Wr. Wb

Gowa, Februari 2021

Penulis





## DAFTAR ISI

PERNYATAAN KEASLIAN SKRIPSI.....	i
PERSETUJUAN PEMBIMBING.....	ii
KATA PENGANTAR .....	iii
DAFTAR ISI.....	viii
DAFTAR TABEL.....	x
DAFTAR GAMBAR .....	xi
ABSTRAK .....	xii
ABSTRACT.....	xiii
BAB I	
PENDAHULUAN .....	1
A. Latar Belakang .....	1
B. Rumusan Masalah .....	6
C. Tujuan Penelitian .....	7
D. Manfaat Penelitian .....	7
BAB II	
TINJAUAN PUSTAKA .....	8
A. Pandangan Islam Tentang Inseminasi Buatan pada Ternak.....	8
B. Sapi Potong .....	12
C. Inseminasi Buatan .....	16
D. Faktor Keberhasilan Inseminasi Buatan.....	19
E. Evaluasi Keberhasilan Inseminasi Buatan .....	24
F. Kerangka Pikir .....	26
1. Evaluasi keberhasilan inseminasi buatan di Kecamatan Tana lili Kabupaten Luwu Utara .....	26
2. Service per conception (S/C).....	27
3. Conception Rate (CR) .....	27
4. Non return rate (NRR).....	28
G. Penelitian Terdahulu .....	29

### BAB III

METODE PENELITIAN.....	32
A. Waktu dan Tempat .....	32
B. Populasi dan Sampel .....	32
C. Variabel yang Diamati .....	33
D. Jenis dan Sumber Data .....	33
E. Teknik Pengambilan Data .....	34
F. Analisis Data .....	34
G. Definisi Oprasional .....	35

### BAB IV

HASIL DAN PEMBAHASAN.....	37
A. Gambaran Umum Lokasi Penelitian .....	37
1. Kondisi Geografis Kabupaten Luwu Utara .....	37
2. Wilayah administrasi .....	38
3. Kondisi Peternakan di kecamatan Tana lili .....	38
B. Karakteristik Responden Kecamatan Tana Lili .....	39
C. Karakteristik Inseminator .....	45
D. Karakteristik Ternak.....	45
E. Keberhasilan Inseminasi Buatan .....	46
1. Service per conception (S/C).....	46
2. Conception Rate (CR) .....	47
3. Non Return Rate (NRR) .....	48

### BAB V

PENUTUP.....	51
A. Kesimpulan .....	51
B. Saran.....	51

### DAFTAR PUSTAKA

### LAMPIRAAN

## DAFTAR TABEL

NO.	Teks	Hal.
Tabel 1 :	Karakteristik responden di Kecamatan Tana lili berdasarkan jenis kelamin peternak.....	39
Tabel 2 :	Karakteristik responden di Kecamatan Tana lili berdasarkan Pendidikan terakhir peternak.....	40
Tabel 3 :	Karakteristik responden di Kecamatan Tana lili berdasarkan Umur peternak.....	42
Tabel 4 :	Karakteristik responden di Kecamatan Tana lili berdasarkan lama Beternak.....	43
Tabel 5 :	Karakteristik responden di Kecamatan Tana lili berdasarkan pekerjaan responden.....	44
Tabel 6 :	Tingkat Keberhasilan Inseminasi Buatan Berdasarkan <i>Service Per Conception</i> di Kecamatan Tana lili.....	46
Tabel 7 :	Tingkat Keberhasilan Inseminasi Buatan Berdasarkan <i>Conception Rate</i> di Kecamatan Tana lili.....	47
Tabel 8 :	Tingkat Keberhasilan Inseminasi Buatan Berdasarkan Non-Return Rate di Kecamatan Tana lili.....	49

## DAFTAR GAMBAR

NO.	Teks	Hal.
Gambar 1 :	Kerangka Pikir.....	28
Gambar 2 :	Peta Wilayah Kabupaten Luwu Utara.....	37



## ABSTRAK

**Nama** : Karin Oktavia Lani  
**Nim** : 60700116048  
**Jurusan** : Ilmu Peternakan  
**Judul** : **Evaluasi Keberhasilan Inseminasi Buatan (IB) Pada Sapi Bali di Kecamatan Tana Lili Kabupaten Luwu Utara**

---

Penelitian ini bertujuan untuk mengetahui tingkat keberhasilan inseminasi buatan pada sapi yang terdapat di Kecamatan Tana lili Kabupaten Luwu Utara dan Peternak yang menggunakan teknologi inseminasi buatan, serta Inseminator yang bertugas di Kecamatan Tana lili. Penelitian ini dilakukan di Kecamatan Tana lili Kabupaten Luwu Utara. Pemilihan lokasi penelitian dilakukan secara purposive (sengaja) dengan pertimbangan bahwa lokasi ini merupakan salah satu daerah sentra komoditi peternakan sapi potong. Teknik pengumpulan data yang dilakukan pada penelitian ini adalah Observasi dan Wawancara. Data yang diperoleh dihitung dengan menggunakan rumus *Service per Conception*, *Conception Rate* dan *Non Return Rate*. Hasil penelitian yang diperoleh di Kecamatan Tana lili sebagian besar peternak adalah laki-laki dengan usia rata-rata di atas 40 tahun. Peternak memiliki tingkat pendidikan terbanyak adalah pada sekolah dasar dengan pekerjaan pokok terbanyak adalah sebagai petani. *Service Per Conception* diperoleh hasil yaitu sebesar 3.07. *Conception Rate* pada hasil penelitian yang diperoleh menunjukkan bahwa nilai CR yang di peroleh dibawah nilai standar yaitu 43,5%. *Non Return Rate* di Kecamatan Tana lili sebesar 43.5% sapi yang bunting dari jumlah keseluruhan.

Kata kunci: Inseminasi Buatan, Ser vice per Conception, Conception Rate, dan Non return Rate.

## ABSTRACT

**Nama : Karin Oktavia Lani**  
**Nim : 60700116048**  
**Jurusan : Ilmu Peternakan**  
**Judul : Evaluasi Keberhasilan Inseminasi Buatan (IB) Pada Sapi Bali di Kecamatan Tana Lili Kabupaten Luwu Utara**

---

This study aims to determine the success rate of artificial insemination in cows in Tana Lili District, North Luwu Regency and the breeder who use artificial insemination technology, as well as inseminators who work in Tana Lili District. This research was conducted in Tana lili District, North Luwu Regency. The choice of research location was carried out deliberately (deliberately) with the consideration that the location is one of the centers of beef cattle farming commodities. The data collection techniques used in this study were observation and interviews. The data obtained is calculated using the formula Service per Conception, Conception Rate and Non Return Rate. The results of the study were found that most of the breeders were male with an average age above 40 years. Farmers who have the highest level of education are in primary school, with the main job being farmers. Service Per Conception, the result is 3.07. Conception Rate on the results obtained shows that the CR value obtained is below the standard value, namely 43.5%. The non-return rate in Tana Lili District was 43.5% of the total pregnant cows.

Keywords: Artificial Insemination, Service per Conception, Conception Rate, and Non Return Rate.

# BAB I

## PENDAHULUAN

### A. Latar Belakang

Usaha inseminasi buatan bertujuan untuk mendapatkan mutu genetik ternak yang unggul, mulai dari segi pertumbuhan, reproduksi, ukuran tubuh, sampai kualitas daging yang dihasilkan dan lain-lain yang dapat meningkatkan taraf hidup atau perekonomian masyarakat peternak yang memelihara ternak tersebut. Usaha dan ikhtiar untuk merubah keadaan seseorang itu sangat diwajibkan seperti yang dijelaskan dalam QS Ar-Ra'd/13:11.

لَهُرُّ مُعَقَّبَتٌ مِّنْ بَيْنِ يَدَيْهِ وَمِنْ خَلْفِهِ ۖ يَحْفَظُونَهُ مِّنْ أَمْرِ اللَّهِ ۗ إِنَّ اللَّهَ لَا يُغَيِّرُ مَا بِقَوْمٍ حَتَّىٰ يُغَيِّرُوا مَا بِأَنْفُسِهِمْ ۗ وَإِذَا أَرَادَ اللَّهُ بِقَوْمٍ سُوءًا فَلَا مَرَدَّ لَهُ ۗ وَمَا لَهُم مِّن دُونِهِ ۗ مِنْ وَالٍ ﴿١١﴾

Terjemahnya:

“bagi manusia ada malaikat-malaikat yang selalu mengikutinya bergiliran, dimuka dan dibelakangnya, mereka menjaganya atas perintah Allah. Sesungguhnya Allah tidak merubah Keadaan sesuatu kaum sehingga mereka merubah keadaan yang ada pada diri mereka sendiri. dan apabila Allah menghendaki keburukan terhadap sesuatu kaum, Maka tak ada yang dapat menolaknya; dan sekali-kali tak ada pelindung bagi mereka selain Dia”

Menurut Tafsir Al-Muyassar / Kementerian Agama Saudi Arabia, setiap manusia memiliki malaikat-malaikat yang silih berganti untuk menjaganya, mereka menjaganya dengan perintah Allah dan menghitung segala amal perbuatannya, baik itu amal kebaikan maupun keburukan. Allah tidak mengubah kenikmatan yang diberikan kepada suatu kaum, melainkan jika mereka mengubah perintah Allah dengan melanggarnya. Dan jika Allah hendak menguji suatu kaum

dengan musibah maka tidak ada yang mampu menghalangi hal itu, dan mereka tidak memiliki penolong selain Allah dalam mencari kebaikan atau menjauhi keburukan (Tafsirweb, 2020).

Ayat ini menegaskan bahwa jika seseorang menginginkan sesuatu, misalnya perubahan nasib, mendapatkan rezeki, ilmu, kelulusan ujian, kesehatan, dan sebagainya, maka ia harus melakukan suatu usaha secara aktif dan nyata, dan inilah yang disebut dengan ikhtiar atau usaha lahiriah. Seseorang akan tetap hidup sengsara jika ia tidak berikhtiar untuk lepas dari kesengsaraannya, misalnya dengan bekerja keras.

Daging sapi merupakan salah satu komoditas pangan yang memiliki nilai ekonomis yang tinggi di Indonesia. Dalam beberapa tahun terakhir produksi daging sapi di Indonesia mengalami peningkatan. Namun hasil dari produksi itu sendiri tetap tidak cukup untuk memenuhi kebutuhan konsumsi masyarakat Indonesia yang juga makin meningkat signifikan. Ketidak seimbangan inilah yang membuat harga daging ini menjadi cukup tinggi dipasaran, terutama pada saat akan menjelang hari-hari perayaan besar seperti Idul Adha dan Idul Fitri.

Produksi daging sapi berdasarkan data statistik yang telah dirangkum selama beberapa tahun terakhir pada Provinsi Sulawesi Selatan memiliki angka yang tidak konstan. Pada tahun 2009 angka produksi daging sapi mencapai 1132.00 ton, pada tahun berikutnya mengalami penurunan yaitu menjadi 9056.00 ton, ditahun 2011- 2015 produksi daging di Provinsi Sulawesi Selatan kembali meningkat signifikan disetiap tahunnya, 11026.00 ton pada tahun 2011 dan 19365.18 ton ditahun 2015. Tahun 2016 produksi daging turun kembali menjadi



18450.58 ton ditahun selanjutnya yaitu 2017 produksi daging sebanyak 19876.00 ton dan produksi terbanyak pada tahun 2018 yaitu 20671.00 ton (BPS, 2019).

Ketidak seimbangan antara kebutuhan masyarakat yang lebih banyak dari pada produksi daging maka dibutuhkan solusi seperti memperbanyak populasi ternak potong di Indonesia. Untuk mempercepat target pemenuhan populasi sapi potong dalam negeri, Kementerian Pertanian melalui Peraturan Menteri Pertanian No. 48/Permentan /OT.010/12/2016 tentang Upaya Khusus Percepatan Peningkatan Populasi Sapi dan Kerbau Bunting. Upaya ini dilakukan sebagai wujud komitmen Pemerintah dalam mencapai swasembada daging sapi yang ditargetkan Presiden Joko Widodo pada tahun 2026 serta mewujudkan Indonesia yang mandiri dalam pemenuhan bahan pangan asal hewan, dan sekaligus meningkatkan kesejahteraan peternak rakyat. Target tersebut dituangkan dalam Grand Design Lumbung Pangan Dunia (Kementerian Pertanian, 2016).

Melihat angka produksi daging sapi yang dihasilkan maka untuk meningkatkan populasi ternak, Pemerintah telah melakukan berbagai program bioteknologi reproduksi yaitu inseminasi buatan (IB). Program IB merupakan cara yang ampuh yang pernah diciptakan oleh manusia guna meningkatkan populasi dan produksi ternak secara kuantitatif maupun kualitatif (Toelihere, 1993 dalam Sobirin 2011).

Inseminasi Buatan (IB) adalah salah satu teknologi reproduksi yang mampu dan telah berhasil untuk meningkatkan perbaikan mutu genetik ternak, sehingga dalam waktu pendek dapat menghasilkan anak dengan kualitas baik

dalam jumlah yang besar dengan memanfaatkan pejantan unggul sebanyak-banyaknya (Kusumawati E.D. dan Leondro H.,2014)

Syaifullah dan Bakar, (2013) dalam Adnan. D.T.J, (2018) menyatakan bahwa Inseminasi Buatan (IB) adalah pemasukan atau penyimpanan semen ke dalam saluran kelamin betina dengan bantuan alat manusia, bukan secara alam.

Optimalisasi program IB lebih digalakkan karena program ini memberikan nilai tambah cukup besar bagi sumber pendapatan asli daerah dan bagi peternak berupa meningkatnya populasi dan produktivitas ternak, mempercepat jarak kelahiran ternak, memperoleh keturunan jenis ternak yang unggul sehingga meningkatkan kesejahteraan. Perkawinan dengan cara IB merupakan salah satu alat ampuh yang diciptakan manusia untuk meningkatkan populasi dan produksi ternak baik secara kualitatif maupun kuantitatif (Toelihere, 1981).

Usaha mensukseskan IB dengan jalan penampungan, penanganan, dan pengolahan semen yang baik akan gagal bila cara inseminasi tidak dilakukan dengan tepat. Semen harus disemprotkan kedalam saluran kelamin sapi betina ditempat yang benar ketetapan waktu inseminasi mempunyai arti yang penting begitu juga dengan pengamatan berahi perlu dilakukan secara intensif. Kurang lebih dari 60 % dari seluruh sapi memiliki panjang siklus berahi antara 17-25 hari. Meskipun panjang siklus berahi tidak masuk dalam angka rata-rata, angka S/C tidak menurun asalkan pengamatan terhadap birahi dilakukan dengan cermat dan inseminasi dilakukan dengan tepat (Salisbury, 1985).

Manfaat penerapan bioteknologi IB pada ternak (Hafez, 1993) adalah untuk Menghemat biaya pemeliharaan ternak jantan, Dapat mengatur jarak

kelahiran ternak dengan baik, Mencegah terjadinya kawin sedarah pada sapi betina (*inbreeding*), Dengan peralatan dan teknologi yang baik *spermatozoa* dapat disimpan dalam jangka waktu yang lama, Semen beku masih dapat dipakai untuk beberapa tahun kemudian walaupun pejantan telah mati, Menghindari kecelakaan yang sering terjadi pada saat perkawinan karena fisik pejantan terlalu besar, dan Menghindari ternak dari penularan penyakit terutama penyakit yang ditularkan dengan hubungan kelamin.

Keberhasilan inseminasi buatan (IB) dapat dinilai dengan mengukur angka kawin per kebuntingan (S/C). Angka kebuntingan (CR). dan angka tidak diminta kawin ulang (NRR). Toelihere (1981). menyatakan bahwa faktor keberhasilan inseminasi buatan dipengaruhi oleh pengetahuan petenak dalam gejala birahi, pelaksanaan inseminasi buatan, pengalaman inseminator dan kualitas sperma.

Menurut Toelihere (1981), dalam Sobirin (2011), *Service (S) per Conception (C)* disingkat S/C adalah rata-rata inseminasi atau perkawinan dalam sekelompok ternak yang dilakukan untuk mendapatkan suatu kebuntingan. Nilai S/C dinyatakan dalam bentuk bilangan 1,2,3, dan seterusnya untuk masing-masing individu ternak. Makin rendah nilai S/C memungkinkan tingginya kesuburan hewan-hewan betina dalam kelompok tersebut. Sebaliknya makin tinggi nilai S/C makin rendah nilai kesuburan kelompok betina tersebut (Sobirin 2011).

*Conception rate* merupakan tolak ukuran yang terbaik dalam penilaian keberhasilan inseminasi yang dapat dicapai dari perhitungan jumlah sapi betina yang bunting pada inseminasi yang dilakukan pertama. Rata-rata CR pada sapi

adalah 60% (Hardjopranjoto,1995), jika makin tinggi nilai CR makin subur sapinya dan sebaliknya. Angka kebuntingan ditentukan berdasarkan diagnosis kebuntingan yang dilakukan dalam waktu 40—60 hari setelah di IB (Toelihere, 1981).

*Non-return rate* (NRR), adalah angka persentase ternak betina yang tidak minta kawin kembali atau tidak mengalami birahi lagi dalam interval waktu 30-60 hari setelah *inseminasi buatan* (Susilawati, 2011).

Menurut data Badan Pusat Statistik Kecamatan Tana Lili (2015 sampai 2019), Kecamatan Tana Lili merupakan salah satu Kecamatan yang terdiri dari 10 desa dan terdapat di Kabupaten Luwu utara. Kecamatan ini memiliki populasi ternak sapi sebanyak 2.612 ekor pada tahun 2015, kemudian tahun 2016 populasi sapi mencapai 2.750 ekor, tahun berikutnya sebanyak 3.819 ekor, tahun 2018 sebanyak 4.010 ekor, dan pada tahun 2019 jumlah ternak sapi menurun menjadi 3.909 ekor. Teknologi inseminasi buatan sudah mulai diperkenalkan di Kecamatan ini sekitar tahun 1995. Melihat angka populasi ternak yang menurun pada tahun 2019 maka hal ini lah yang membuat peneliti tertarik untuk mengevaluasi tingkat keberhasilan inseminasi buatan di Kecamatan Tana lili, Kabupaten Luwu utara.

## **B. Rumusan Masalah**

Salah satu tujuan inseminasi buatan adalah untuk meningkatkan jumlah populasi ternak dan memperbaiki mutu ternak lokal serta mencegah penularan penyakit. Melihat angka populasi ternak sapi yang menurun sejak satu tahun terakhir maka rumusan masalah yang timbul adalah, bagaimana tingkat

keberhasilan inseminasi buatan pada sapi yang terdapat di Kecamatan Tana lili Kabupaten Luwu utara?

### **C. Tujuan Penelitian**

Tujuan dari penelitian ini adalah untuk mengetahui tingkat keberhasilan inseminasi buatan pada sapi yang terdapat di Kecamatan Tana lili Kabupaten Luwu Utara.

### **D. Manfaat Penelitian**

Manfaat dari penelitian ini yaitu sebagai bahan pengetahuan bagi peneliti, peternak dan inseminator, dalam peningkatan kemampuan produksi sapi di Kecamatan Tana lili Kabupaten Luwu utara Serta sebagai bahan Landasan untuk meningkatkan penerapan inseminasi buatan dan pengembangan peternakan dimasa yang akan datang.



## **BAB II**

### **TINJAUAN PUSTAKA**

#### **A. Pandangan Islam Tentang Inseminasi Buatan pada Ternak**

Inseminasi buatan merupakan suatu usaha untuk memasukan cairan sperma/semén ternak jantan kedalam saluran reproduksi ternak betina menggunakan alat buatan manusia dan dengan bantuan manusia yang memiliki pengetahuan dan izin untuk inseminasi ternak. Teknologi Inseminasi buatan ini memiliki tujuan agar kualitas dan kuantitas ternak sapi dapat meningkat dan menggunakan semen ternak jantan pilihan dapat menghindari penularan penyakit serta perkawinan sedarah.

Sejarah awal mula di temukannya teknologi Inseminasi Buatan (IB) pada hewan utamanya hewan peliharaan sudah lama dilakukan sejak berabad-abad yang lampau. Menurut Toelihere, (1993) dalam Sobirin, (2011) inseminasi bermula saat Seorang pangeran dari arab yang sedang berperang pada abad ke-14 dan dalam keadaan tersebut kuda tunggangannya sedang mengalami estrus/birahi. Kemudian dengan akalnyá, pangeran tersebut menggunakan suatu tampon kapas untuk mencuri semen dalam vagina seekor kuda milik musuhnya yang baru saja dikawinkan dengan pejantan yang dikenal memiliki kecepatan dalam berlari. Kapas itu lalu dimasukkan ke dalam vagina kuda betina milik sang pangeran itu sendiri yang sedang birahi dan hasilnya kuda betina tersebut menjadi bunting dan lahirlah kuda baru yang dikenal cepat larinya. Inilah kisah awal tentang IB, dan

setelah itu tidak lagi ditemukan catatan mengenai pelaksanaan IB atau penelitian ke arah penggunaan teknik tersebut.

Jika sejarah yang diceritakan inseminasi bermula dari kecerdikan seorang pangeran maka Dalam sebuah riwayat yang dikutip dalam Hadits Sunan Ibnu Majah, 2461 yakni,

حَدَّثَنَا عَلِيُّ بْنُ مُحَمَّدٍ حَدَّثَنَا عُبَيْدُ اللَّهِ بْنُ مُوسَى عَنْ إِسْرَائِيلَ عَنْ سِمَاكِ أَنَّهُ سَمِعَ مُوسَى بْنَ طَلْحَةَ بْنَ عُبَيْدِ اللَّهِ يُحَدِّثُ عَنْ أَبِيهِ قَالَ مَرَرْتُ مَعَ رَسُولِ اللَّهِ صَلَّى اللَّهُ عَلَيْهِ وَسَلَّمَ فِي نَخْلٍ فَرَأَى قَوْمًا يُلْقِحُونَ النَّخْلَ فَقَالَ مَا يَصْنَعُ هَؤُلَاءِ قَالُوا يَا خُدُونِ مِنَ الذَّكْرِ فَيَجْعَلُونَهُ فِي الْأُنثَى قَالَ مَا أَظُنُّ ذَلِكَ يُغْنِي شَيْئًا فَبَلَّغَهُمْ فَتَرَكَوهُ فَتَرَلُوا عَنْهَا فَبَلَغَ النَّبِيَّ صَلَّى اللَّهُ عَلَيْهِ وَسَلَّمَ فَقَالَ إِنَّمَا هُوَ الظَّنُّ إِنْ كَانَ يُغْنِي شَيْئًا فَاصْنَعُوهُ فَإِنَّمَا أَنَا بَشَرٌ مِثْلَكُمْ وَإِنَّ الظَّنَّ يُحْطَى وَيُصِيبُ وَلَكِنْ مَا قُلْتُ لَكُمْ قَالَ اللَّهُ فَلَنْ أُكْذِبَ عَلَى اللَّهِ

Artinya:

Telah menceritakan kepada kami *Abu Awanah* dari *Simak* dari *Musa bin Thalhaf* Radhiyallahu'anhun dari Bapakny dia berkata: Saya bersama Rasulullah shallallahu alaihi wasallam pernah berjalan melewati orang-orang yang sedang berada di pucuk pohon kurma. Tak lama kemudian beliau bertanya: “Apa yang dilakukan orang-orang itu?” Para sahabat menjawab; “Mereka sedang mengawinkan pohon kurma dengan meletakkan benang sari pada putik agar lekas berbuah”. “Maka Rasulullah pun bersabda: “Aku kira perbuatan mereka itu tidak ada gunanya”. “Thalhah berkata; “Kemudian mereka diberitahukan tentang sabda rasulullah itu, sehingga mereka tidak mengawinkan pohon kurma”. Selang beberapa hari kemudian, Rasulullah diberitahu bahwa pohon kurma yang dahulu tidak dikawinkan itu tidak berbuah lagi. Lalu Rasulullah shallallahu alaihi wasallam bersabda: “Jika mengawinkan pohon kurma itu berguna bagi mereka, maka hendaklah mereka terus melanjutkannya, Sebenarnya aku hanya berpendapat secara pribadi. Oleh karena itu, janganlah menyalahkanku karena adanya pendapat pribadiku. Tetapi, jika aku beritahukan kepada kalian tentang sesuatu dari Allah, maka hendaklah kalian menerimanya. Karena, aku tidak pernah mendustakan Allah (hadist.id, 2020).

Kemudian Hadist tersebut diperkuat lagi dengan pernyataan Rasulullah SAW yaitu:

أَنْتُمْ أَعْلَمُ بِأَمْرِ دُنْيَاكُمْ

Artinya:

Kamu lebih mengetahui urusan duniamu. (HR. Muslim, no. 2363).

Berdasarkan riwayat diatas maka kita dapat menganalogikan bahwa pohon kurma betina (putik) yang tidak dikawinkan dengan pohon kurma jantan (serbuk sari) pada saat bunganya sedang mekar maka tidak akan berbuah atau tidak memberikan hasil yang memuaskan. Dalam melakukan penyerbukan kurma hanya pada saat bunga kurma (kepala putik) sedang mekar. Begitu pula jika kita akan melakukan inseminasi buatan pada ternak, inseminator hanya dapat melakukan inseminasi buatan ketika ternak betina mengalami birahi. Selama dalam siklus estrus dapat ditemukan berbagai perubahan didalam tubuh dan organ reproduksi ternak. Adapun perubahannya yaitu diantaranya perubahan ovarium, rahim (ketebalan endometrium), dan tingkat hormon reproduktif didalam tubuh dan organ reproduksinya. Dari riwayat ini dapat diambil sebuah kesimpulan bahwa perkembangbiakan makhluk hidup baik hewan maupun tumbuhan boleh dilakukan dengan bantuan tenaga manusia dengan tujuan memberikan manfaat bagi manusia itu sendiri (Idfar, 2017).

Inseminasi buatan (IB) adalah salah satu teknologi dalam ilmu reproduksi yang dapat digunakan untuk meningkatkan populasi dan kualitas mutu ternak dengan cara mendeposisikan semen/mani tenak jantan kedalam saluran reproduksi ternak betina dengan bantuan manusia untuk menghasilkan individu baru layaknya proses perkembangan manusia. Mengutip persamaan prosesnya, maka Penciptaan manusia dijelaskan dalam Qs Al-mu'minun/23:14.

ثُمَّ خَلَقْنَا النُّطْفَةَ عَلَقَةً فَخَلَقْنَا الْعَلَقَةَ مُضْغَةً فَخَلَقْنَا الْمُضْغَةَ عِظْمًا فَكَسَوْنَا  
الْعِظْمَ لَحْمًا ثُمَّ أَنْشَأْنَاهُ خَلْقًا آخَرَ فَتَبَارَكَ اللَّهُ أَحْسَنُ الْخَالِقِينَ ﴿١٤﴾



Terjemahnya:

*“kemudian air mani itu Kami jadikan segumpal darah, lalu segumpal darah itu Kami jadikan segumpal daging, dan segumpal daging itu Kami jadikan tulang belulang, lalu tulang belulang itu Kami bungkus dengan daging. kemudian Kami jadikan Dia makhluk yang (berbentuk) lain. Maka Maha sucilah Allah, Pencipta yang paling baik” (QS Al Mu’minun/23:14).*

Al-Mubarakfuri, (2010) dalam Maryani (2016), *“Tafsir Ibnu Katsir”* menjelaskan bahwa Allah swt. menciptakan manusia dari setetes mani/sperma yang kemudian terjadi pembentukan individu yang baru. Didalam proses pembentukan manusia dalam rahim, air mani akan berubah menjadi segumpal darah, lalu segumpal darah itu akan berubah menjadi segumpal daging yang belum menampakkan suatu bentuk atau pun lekukan. Kemudian segumpal daging berubah menjadi sel-sel tulang. Pada fase ini calon manusia dalam rahim sudah memiliki bentuk kepala, tangan, dan kaki, sekaligus telah dilengkapi dengan tulang, otot, dan urat. Pada tahap ini dijelaskan pula munculnya suatu zat pelindung, zat perekat, dan zat penguat bagi seluruh organ tubuh dalam rahim. Setelah itu, maka calon manusia dalam rahim itu memperlihatkan bentuk dengan susunan anatomi yang rumit dan bentuk tubuh yang baik sebagai manusia untuk dipersiapkan sebagai saksi atas kemahakuasaan dan kemahabesaran Allah swt. Maka Maha sucilah Allah, Pencipta yang paling baik.

Ayat tersebut memberikan penjelasan bahwa Allah swt. telah menciptakan manusia dari setetes air mani dari laki-laki kemudian berkembang didalam organ reproduksi wanita untuk membentuk individu baru. Dalam proses perkembangbiakan manusia ini tidak jauh berbeda dengan proses perkembangbiakan hewan mamalia seperti sapi. Namun dalam prosesnya, pada manusia tentu harus mengikuti aturan dan syariat Islam yang berlaku. Proses

perkembangbiakan hewan biasanya terdapat beberapa kesulitan tertentu, sehingga dapat menurunkan efisiensi reproduksi. Oleh sebab itu, maka muncullah sebuah teknologi hasil rekayasa proses reproduksi yang disamakan dengan proses aslinya. Adapun teknologi tersebut adalah inseminasi buatan yang memiliki tujuan agar mempermudah pekerjaan manusia dalam meningkatkan mutu genetik ternak dan menambah populasi ternak (Maryani 2016).

## **B. Sapi Potong**

Ternak sapi pedaging atau ternak sapi potong memiliki peranan yang sangat penting dalam membangun peternakan dalam pengembangan misi peternakan yang berupa, sumber pangan asal ternak, sumber pendapatan masyarakat terutama petani peternak, dan menciptakan lapangan pekerjaan (Feradis, 2010).

Ternak sapi memiliki kegunaan atau manfaat yang besar untuk manusia, selain sebagai sumber pangan protein hewani ternak sapi juga dapat dimanfaatkan untuk membajak sawah ataupun alat transportasi. Hasil limbah dari sapi juga dapat menjadi sumber pendapatan jika ditangani dengan benar seperti kotoran dan urin dapat menjadi biogas atau menjadi pupuk kompos, dan kulitnya dapat dimanfaatkan sebagai bahan untuk produk-produk yang berbahan dasar kulit seperti sepatu, jaket dan lain-lain.

Bangsa sapi mempunyai klasifikasi taksonomi sebagai berikut :

Kingdom : Animalia

Sub kingdom : Vetabrata

Klass : Mamalia

Ordo : Artiodactyla  
Sub ordo : Ungulata  
Famili : Bovidae  
Sub famili : Bovinae  
Genus : *Bos, Bison*  
Sub Genus : Bos dan Bibos  
Spesies : *Bos (bibos)* Banteng (Bali), *Bos (bibos) frontalis* (mithan) dan *Bos (phoepagus) grunniens* (yang jinak) (Syam, 2013 dalam maryani 2016).

Dalam Bptp kalsel, (2010), menjelaskan Jenis-jenis sapi potong yang terdapat di Indonesia saat ini adalah sapi asli Indonesia dan sapi yang diimpor. Masing-masing jenis sapi potong itu mempunyai sifat yang khas, baik ditinjau dari bentuk fisik (ukuran tubuh, warna bulu) maupun dari genetiknya (laju pertumbuhan). Sapi-sapi Indonesia yang dijadikan sumber daging adalah sapi Bali, sapi Ongole, sapi PO (Peranakan Ongole) dan sapi Madura. Selain itu juga sapi Aceh yang banyak diekspor ke Malaysia (Penang). Populasi sapi potong yang ada, penyebarannya dianggap merata masing-masing adalah: sapi Bali, sapi PO, Madura dan Brahman.

Beberapa ciri bangsa sapi yang ditemui dan berkembang yaitu :

a. *Sapi Bali*

Sapi Bali adalah sapi asli dari Indonesia dan banyak dipelihara oleh masyarakat di Indonesia. Sapi ini memiliki ciri yaitu berwarna merah dengan warna putih pada kaki dari lutut ke bawah dan pada pantat, punggungnya bergaris

warna hitam (garis belut). Keunggulan sapi ini dapat beradaptasi dengan baik pada lingkungan yang baru. Berat badan sapi Bali mencapai 300-400 kg. Dan persentase karkasnya 56,9%.

b. *Sapi Ongole*

Cirinya berwarna putih dengan warna hitam di beberapa bagian tubuh, bergelambir dan berpunuk, dan daya adaptasinya baik, bertanduk pendek dan hampir tidak terlihat. Jenis ini telah disilangkan dapat tercapai apabila jumlah pemberian bahan kering pakan pada sapi dara adalah 3% dari berat badan. Selanjutnya dinyatakan pula bahwa konsentrat yang mengandung protein kasar (PK) 12 % dan TDN sebanyak 60% ideal digunakan sebagai pakan penguat pada sapi potong dara karena selain menghasilkan PBBH yang optimal juga menghasilkan nilai ekonomis yang tinggi. Dengan sapi Madura, keturunannya disebut Peranakan Ongole (PO) cirinya sama dengan sapi Ongole tetapi kemampuan produksinya lebih rendah. Berat badan sapi Ongole mencapai 400 kg dengan persentase karkas 58,8% (Murtidjo, 1990).

c. *Sapi Brahman*

Cirinya berwarna bulu putih keabu-abuan, dan juga merah, dengan warna putih pada bagian kepala. Punuk besar dan kulit longgar dengan banyak lipatan dibawah leher dan perut, dan mempunyai gelambir dari rahang bawah sampai bagian ujung tulang dada bagian depan serta telinganya menggantung. Daya pertumbuhannya cepat, sehingga menjadi primadona sapi potong Indonesia. Sapi Brahman (dari India), banyak dikembangkan di Amerika, persentase karkasnya 45%. Keistimewaan sapi ini tidak terlalu selektif terhadap pakan yang diberikan,

jenis pakan (rumput dan pakan tambahan) apapun akan dimakannya, termasuk pakan yang jelek sekalipun. Berat hidup rata-rata sapi jantan 600kg dan yang betina 500 kg.

d. *Sapi Madura*

Sapi ini merupakan keturunan perkawinan antara *Bos Sondaicus* dan *Bos Indicus*. Sapi ini dikenal memiliki kekuatan yang cukup kuat sehingga masyarakat biasanya menggunakan sapi jenis ini untuk menjadi pengangkut barang, membajak sawah dan lainnya. Sapi ini mempunyai ciri berpunuk, berwarna kuning hingga merah bata, terkadang terdapat warna putih pada moncong, ekor dan kaki bawah dan tanduknya melengkung ke depan dengan melingkar seperti bulan sabit. Berat hidup rata-rata 324,3 kg dengan persentase karkas 60,8%.

e. *Sapi Limousin*

Sapi ini merupakan keturunan *Bos Taurus* yang berhasil dijinakkan dan dikembangkan di Perancis. Jenis ini juga telah banyak dikembangkan di Indonesia. Ciri Sapi Limousin memiliki warna bervariasi dengan warna merah bata dan putih, terdapat warna putih pada moncong kepalanya, tubuh berukuran besar dan mempunyai tingkat produksi yang baik. Bentuk tubuh memanjang, bagian perut agak mengecil tetapi bagian paha dan pinggul cukup besar, penuh daging dan sangat padat. Berat badan sapi betina dapat mencapai 650 kg dan jantan 850 kg (Murtidjo, 1990).

f. *Sapi Simental*

Sapi Simental (Swiss) bertanduk kecil, bulu berwarna coklat muda atau kekuningkuningan. Pada bagian muka, lutut kebawah dan gelambir, ujung ekor

berwarna putih. Sapi Simental bertanduk kecil, bulu berwarna coklat muda atau kekuning-kuningan. Pada bagian muka, lutut ke bawah dan jenis gelambir, ujung ekor berwarna putih.

### **C. Inseminasi Buatan**

Meningkatkan produksi daging dan anak sapi salah satu caranya adalah dengan meningkatkan jumlah kepemilikan sapi dan kualitas genetik ternak. Hal ini dapat dilakukan dengan menerapkan inseminasi buatan (IB) pada sapi pedaging, karena sperma yang digunakan saat IB berasal dari pejantan yang genetiknya unggul dan angka *service per conception* (S/C) yang rata-rata lebih kecil dibandingkan dengan kawin alam. Inseminasi buatan (IB) atau kawin suntik adalah sebuah usaha memasukkan mani/semén ternak jantan ke dalam saluran reproduksi ternak betina yang sedang estrus dengan bantuan tenaga ahli atau inseminator agar ternak dapat bunting (Herawati, T. 2012).

IB diterapkan di Indonesia sejak tahun 1953 pada ternak sapi perah, kemudian pada sapi potong dan kerbau. Walaupun hasilnya sampai saat ini sudah dirasakan oleh masyarakat yang ditandai dengan tingginya harga jual dari ternak hasil IB, namun demikian pelaksanaannya dilapangan belum optimal sehingga hasilnya (tingkat kelahiran) dari tahun ke tahun berfluktuasi. Tingkat kelahiran hasil IB pada sapi potong dan kerbau berfluktuasi setiap tahunnya (Sugoro, 2009).

Inseminasi buatan atau biasa dikenal dengan kawin suntik dilakukan dengan perkawinan silang antara betina lokal dengan semen beku pejantan unggul yang pada umumnya dipilih dari keluarga/bangsa sapi yang didatangkan dari luar negeri (Firdaus, 2009). Bertujuan genetik sapi lokal dapat diperbaiki, selain itu ib

juga dapat menekan biaya produksi, karena tidak harus memelihara sapi jantan yang biaya pakan, tempat pemeliharaan, dan perawatannya cukup mahal.

Pelaksanaan Inseminasi Buatan, ada beberapa faktor yang perlu diperhatikan antara lain seleksi dan pemeliharaan pejantan, cara penampungan, penilaian, pengenceran, penyimpanan dan pengangkutan semen, inseminasi, pencatatan, dan penentuan hasil inseminasi. Agar dalam pelaksanaan IB pada hewan ternak atau peternakan memperoleh hasil yang lebih efektif, maka deteksi dan pelaporan birahi harus tepat disamping pelaksanaan dan teknik inseminasi itu sendiri dilaksanakan secara cermat oleh tenaga terampil. Semen yang di inseminasikan ke dalam saluran betina pada tempat dan waktu yang terbaik dapat memungkinkan pertemuan antara spermatozoa dan ovum sehingga berlangsung proses pembuahan (Tolihere, 2005).

Teknik atau metode Inseminasi Buatan ada 2 macam yaitu Rektovaginal dan transservikal. Pada sapi adalah dengan metode rektovaginal yaitu tangan dimasukkan kedalam rektum kemudian memegang bagian servik yang paling mudah diidentifikasi karena mempunyai anatomi keras, kemudian insemination gun dimasukkan melalui vulva, ke vagina hingga ke bagian servik. Sedangkan teknik transservical ini diperuntukkan untuk ternak kecil seperti pada Babi, kambing dan domba. Pada kambing dan domba dapat menggunakan spikulum untuk melihat posisi servik, kemudian insemination gun dimasukkan hingga mencapai servik, sedangkan pada babi menggunakan cattether dan dimasukkan hingga kedalam uterus.

Prosedur inseminasi buatan pada sapi menurut Feradis, (2010) dalam Mayani (2016), dilakukan dengan cara sebagai berikut:

1. Sebelum melaksanakan prosedur Inseminasi Buatan (IB), semen dicairkan (*thawing*) terlebih dahulu dengan mengeluarkan semen beku dari nitrogen cair dan memasukkannya dalam air hangat atau meletakkannya dibawah air yang mengalir. Suhu untuk *thawing* yang baik adalah 37° C selama 7-18 detik.
2. Setelah disemen di *thawing*, straw dikeluarkan dari air kemudian dikeringkan dengan tissue. Kemudian straw dimasukkan dalam gun dan ujung yang mencuat dipotong dengan menggunakan gunting bersih. Setelah itu Plastic sheath dimasukkan pada gun yang sudah berisi semen beku/straw.
3. Sapi dipersiapkan (dimasukkan) dalam kandang jepit dengan ekor diikat.
4. Petugas Inseminasi Buatan (IB) memakai sarung tangan (*glove*) pada tangan yang akan dimasukkan ke dalam rektum, hingga dapat menjangkau dan memegang leher rahim (*servix*), apabila dalam rektum banyak kotoran harus dikeluarkan lebih dahulu. Semen disuntikkan/disemprotkan pada badan uterus yaitu pada daerah yang disebut dengan posisi ke empat.
5. Setelah semua prosedur tersebut dilaksanakan maka keluarkanlah gun dari uterus dan *servix* dengan perlahan-lahan.

Adapun keuntungan Inseminasi buatan yaitu peningkatan produksi karena selang beranak yang ideal dapat tercapai , yaitu 12 sampai 14 bulan, perkawinan pasca beranak 60 sampai 80 hari, CR 60% dari inseminasi pertama dan S/C berkisar antara 1,6 sampai 2,0. Selain itu dapat mempermudah peternak



dalam proses perkawinan ternak, mencegah penularan penyakit, dan meningkatkan kualitas mutu genetik ternak karena pejantan yang di ambil semennya adalah pejantan unggul pilihan (Susilawati, 2003).

Kerugian dari sistem IB adalah pemilihan pejantan yang tidak sesuai akan mengakibatkan abnormalitas genetik pada pedet yang dilahirkan dan juga dapat menyebabkan distokia atau sulit beranak, inseminator yang kurang berpengalaman akan menyebabkan rendahnya persentase kebuntingan dan kesukaran dengan semen segar dari ternak jantan yang mempunyai satu garis keturunan akan menyebabkan terjadinya Inbreeding yang sangat merugikan (Partodiharjo, 1992).

#### **D. Faktor Keberhasilan Inseminasi Buatan**

##### *1. Inseminator*

Inseminasi Buatan (IB) atau kawin suntik adalah upaya memasukkan semen/mani ke dalam saluran reproduksi hewan betina yang sedang birahi dengan bantuan inseminator agar hewan bunting. Dari definisi ini inseminator berperan sangat besar dalam keberhasilan pelaksanaan IB.

Inseminator merupakan orang yang telah dilatih dan lulus dalam pelatihan keterampilan khusus untuk melakukan inseminasi buatan serta memiliki Surat Izin Melakukan Inseminasi (SIMI). Selain inseminator dari pemerintah ada juga inseminator mandiri yang berasal dari peternak atau masyarakat yang telah memperoleh pelatihan keterampilan khusus untuk melakukan inseminasi buatan atau kawin suntik (Bailey dan Buhr, 1994 dalam Arisandi R. 2017).

Keahlian dan keterampilan inseminator dalam ketepatan pengenalan birahi, sanitasi alat, penanganan (handling) semen beku, pencairan kembali (thawing) yang benar, serta kemampuan melakukan IB akan menentukan keberhasilan. Indikator yang paling mudah untuk menilai keterampilan inseminator adalah dengan melihat persentase atau angka tingkat kebuntingan (conception rate, CR) ketika melakukan IB dalam kurun waktu dan pada jumlah ternak tertentu. Faktor inseminator dalam pelaksanaan IB merupakan salah satu dari lima faktor penentu keberhasilan IB, yakni (i) kualitas semen beku di tingkat peternak; (ii) pengetahuan dan kepedulian peternak dalam melakukan deteksi birahi; (iii) body condition score (BCS) sapi; (iv) kesehatan ternak terutama yang terkait dengan alat-alat reproduksi; serta (v) keterampilan dan sikap inseminator, dan waktu IB yang tepat (BIB, 2011; Diwyanto, 2012; Caraviello et al., 2006 Dalam Herawati T. Dkk. 2012).

## 2. *Deteksi birahi*

Birahi atau estrus didefinisikan sebagai periode waktu ketika betina resepsif terhadap jantan dan akan membiarkan untuk dikawini. Menurut Frandson (1996), fase estrus ditandai dengan sapi yang berusaha dinaiki oleh sapi pejantan, keluarnya cairan bening dari vulva dan peningkatan sirkulasi sehingga tampak merah. Rendahnya efisiensi reproduksi diduga karena deteksi estrus yang kurang optimal yang disebabkan oleh lama birahi yang pendek, bahkan deteksi estrus yang sulit ditemukan. Faktor terpenting dalam pelaksanaan inseminasi adalah ketepatan waktu pemasukan semen pada puncak kesuburan ternak betina. Puncak kesuburan ternak betina adalah pada waktu menjelang ovulasi. Waktu terjadinya

ovulasi selalu terkait dengan periode berahi. Pada umumnya ovulasi berlangsung sesudah akhir periode berahi. Ovulasi pada ternak sapi terjadi 15-18 jam sesudah akhir berahi atau 35-45 jam sesudah munculnya gejala berahi. Sebelum dapat membuahi sel telur yang dikeluarkan sewaktu ovulasi, spermatozoa membutuhkan waktu kapasitasi untuk menyiapkan pengeluaran enzim-enzim zona pelucida dan masuk menyatu dengan ovum menjadi embrio (Hafez, 1993).

Waktu yang tepat untuk melakukan inseminasi adalah pada saat turunnya sel telur dan dimasukkannya semen kedalam uterus (Tappa, 2012). Dalam kondisi normal sekitar 4 persen dari ternak bunting akan minta kawin lagi. Lebih jauh menurut Tappa (2012) menyampaikan bahwa inseminator dapat mengetahui kondisi tersebut pada waktu insemination gun dimasukkan kedalam cervix yang terasa lengket, karena cervix akan tertutup lender tebal seperti karet yang menyerupai sumbat (herawati T. Dkk 2012).

### 3. *Peternak*

Menurut Nurlina (2007), umur dan latar pendidikan peternak mempengaruhi kemampuan seseorang dalam menerima sesuatu yang baru atau mengadopsi inovasi. Untuk parameter umur peternak 25-40 tahun biasanya bersifat pengetrap dini, umur 41-45 pengetrap awal, umur 46-50 tahun pengetrap akhir dan lebih dari 50 tahun dapat menjadi golongan penolak. Bimbingan ini diperlukan karena keberhasilan IB bukan hanya ditentukan tepat tidaknya deteksi estrus oleh inseminator, tetapi juga oleh pemilik ternak dalam mendeteksi birahi. Pernyataan tersebut didukung oleh 78 persen responden pada penelitian yang dilakukan oleh Caraviello et al (2006). Demikian pula pernyataan Ron et al

(1984) bahwa peningkatan tingkat konsepsi dapat dicapai dengan penentuan yang tepat waktu birahi oleh inseminator maupun peternak.

Tahun 2011 Balai Penelitian Ternak bekerjasama dengan Balai Inseminasi Buatan (BIB) Lembang telah melakukan analisa dan mempelajari tentang peran inseminator dalam keberhasilan IB. Apakah inseminator yang saat ini bekerja di lapang sudah benar-benar terampil, atau ada faktor-faktor lain yang mungkin mempengaruhi keberhasilan IB, seperti: ketersediaan perlengkapan dan nitrogen cair, kondisi dan jarak lokasi, paritas atau umur induk, dan sebagainya. Penelitian ini dilakukan bersamaan dengan kegiatan pengujian lainnya, terkait penelitian efektivitas IB dengan menggunakan semen beku pada taraf/dosis bertingkat (Herawati T. Dkk, 2012)

#### 4. *Pakan*

Pakan merupakan sumber energi utama untuk pertumbuhan dan pembangkit tenaga. Pada umumnya sapi membutuhkan makanan berupa hijauan dan pakantambahan 1-2% dari berat badan. Bahan pakan tambahan ini dapat berupa dedak halus (bekatul), bungkil kelapa, gaplek dan ampas tahu (Tabrani, 2004). Selanjutnya Bandini (2003) mengatakan bahwa setiap hari sapi memerlukan pakan hijauan sebanyak 10 % dari berat badannya dan diberikan dua kali sehari yaitu pagi dan sore.

Dalam penelitian maryani 2017 di jelaskan bahwa Pakan merupakan salah satu faktor yang penting dalam efisiensi reproduksi. Pada penelitian ini, menunjukkan bahwa pakan yang diberikan pada ternak yang berupa rumput dan konsentrat sangat berpengaruh terhadap kebuntingan. Hal ini dapat dilihat bahwa,

angka konsepsi pada sapi potong yang diberikan rumput dan konsentrat yaitu CR keseluruhan 60.5% dan CR IB pertama 64.2%. Berdasarkan data tersebut, dapat diambil kesimpulan bahwa kandungan nutrisi yang seimbang sangat berpengaruh terhadap angka konsepsi.

#### 5. Bcs (*Body Condition Score*)

Menurut Rice dalam Windiana (1986) skala nilai kondisi badan sapi ada 9 nilai (*Body Condition Score*) yang berpengaruh terhadap pemulihan kondisi berahi post partus yaitu:

1. Body condition score 1-3

Untuk sapi-sapi dengan kondisi badan sangat kurus sampai kurus. Tulang-tulanganya menonjol dan mudah dipalpasi terutama tulang rusuk dan *prosesus spinosus*.

2. Body condition score 4

Untuk sapi dengan kondisi badan “perbatasan”. Tulang tidak terlalu mudah dipalpasi kecuali jika rambut tidak terlalu panjang.

3. Body condition score 5-7

Untuk sapi dengan kondisi badan sedang.

4. Body condition score 8-9

Untuk sapi dengan kondisi badan yang gemuk. Selanjutnya Rice dalam Windiana (1986), pada sapi dengan BCS 3 minimal harus mencapai pertambahan berat badan 0,91 kg per hari agar mencapai BCS yang cukup untuk memperlihatkan berahi post partus lebih awal. Kepada sapi yang kurus dapat diberikan pakan dengan rasio energi yang tinggi.

Salah satu faktor penyebab rendahnya perkembangan populasi sapi adalah manajemen perkawinan yang tidak tepat, yakni: (1) pola perkawinan yang kurang benar, (2) pengamatan birahi dan waktu kawin tidak tepat, (3) rendahnya kualitas atau kurang tepatnya pemanfaatan pejantan dalam kawin alam dan (4) kurang terampilnya beberapa petugas serta (5) rendahnya pengetahuan peternak tentang kawin suntik/IB

#### **E. Evaluasi Keberhasilan Inseminasi Buatan**

Tingkat kesuburan reproduksi ternak dapat dikur dengan berbagai kriteria meliputi kesuburan normal, dewasa kelamin, kemampuan seksual, Non Return Rate (NRR), Conception Rate (C.R.), Calving Rate (CR), Service Per Conception (S/C), Calving Interval (CI), kemampuan bereproduksi dan proses kelahiran (Vandeplasseche, 1992).

Parameter yang dapat digunakan untuk mengetahui efisiensi reproduksi, yaitu Service per Conception S/C, Conception Rate CR dan Calving Interval C) dengan menggunakan data sekunder dari recording reproduksi (Susilawati, 2002).

Berdasarkan kriteria efisiensi reproduksi yang bisa didapat dari pencatatan ini, ada beberapa kriteria yang patut mendapat perhatian. Kriteria- kriteria tersebut adalah *conception rate*, *service per conception*, dan *calving rate*. Angka kebuntingan (%) atau *conception rate* (cr), adalah banyaknya ternak yang bunting pada IB pertama dibagi jumlah ternak yang diinseminasi dikali 100 persen (Arifiantini *et al.*, 2009).

Selanjutnya adalah *service per conception* (S/C). Susilawati (2005) juga menyatakan bahwa *Services per conception* adalah jumlah pelayanan inseminasi

buatan dibagi jumlah sapi yang bunting, yang menunjukkan berapa kali inseminasi dilakukan sampai terjadi kebuntingan. Sedangkan *calving rate* (CR) adalah jumlah anak sapi yang lahir dibagi jumlah betina dikali seratus persen (Kutsiyah *et al.*, 2003).

NRR adalah persentase sapi betina akseptor IB yang tidak kembali lagi birahi selama 20–60 hari atau 60–90 hari pasca pelaksanaan IB. Metode NNR berpedoman pada asumsi bahwa jika sapi yang telah diinseminasi dan tidak birahi lagi, maka dianggap bunting (Susilawati, 2011).

Evaluasi keberhasilan pelaksanaan IB di suatu daerah dapat juga dilihat dari perkembangan jumlah akseptor (peserta IB) setiap tahunnya, di mana hal ini mencerminkan adanya perubahan pemahaman dan wawasan peternak pemilik sapi potong terhadap inovasi teknologi IB sehingga dapat dengan cepat menambah popuasi ternak potong dari hasil IB tersebut (Angga Dwi Prasetya, 2013).

Menurut Wiryosuhanto(1990) dalam arisandi R. (2017), *Conception Rate* (CR) adalah persentase kebuntingan sapi betina pada pelaksanaan IB pertama dan dapat dipakai sebagai alat ukur tingkat kesuburan. Ternak yang mempunyai tingkat kesuburan tinggi, CR bisa mencapai 60% sampai 70% dan apabila CR setelah inseminasi pertama lebih rendah dari 60% sampai 70% berarti kesuburan ternak terganggu atau tidak normal.

Adapun rumus dari masing-masing indikator keberhasilan inseminasi buatan di atas adalah sebagai berikut:

### 1. Services per conception

Menurut Feradis (2010), *services per conception* dapat dihitung dengan rumus:

$$S/C = \frac{\text{Jumlah Dosis IB}}{\text{Jumlah betina bunting}}$$

### 2. Conception Rate

Menurut Feradis (2010), *Conception Rate* dapat dihitung dengan rumus:

$$CR = \frac{\sum \text{betina bunting pada IB pertama}}{\sum \text{seluruh betina yang di IB}} \times 100\%$$

### 3. Non-return rate

Menurut Susilawati (2011), *non-return rate* dapat dihitung dengan rumus:

$$NRR = \frac{\text{jumlah ternak yang tidak kembali minta kawin}}{\text{jumlah ternak yang di IB}} \times 100\%$$

## F. Kerangka Pikir

### 1. Evaluasi keberhasilan inseminasi buatan di Kecamatan Tana lili

#### Kabupaten Luwu Utara

Evaluasi merupakan kegiatan yang dilakukan berkaitan dengan proses untuk menentukan nilai dari suatu hal. Jadi evaluasi keberhasilan IB di Kecamatan tana lili ini adalah berupa kegiatan menentukan keberhasilan inseminasi buatan di daerah tersebut dengan menilai beberapa indikator seperti service per conception, conception rate, dan non return rate. Dari indikator ini akan di peroleh hasil yaitu berupa angka presentase dan kemudian dibandingkan dengan angka standar keberhasilan yang telah ditentukan. Ada beberapa faktor yang dapat mempengaruhi keberhasilan IB yaitu kualitas semen beku yang di gunakan, kondisi tubuh dan kesehatan ternak yang di IB itu sendiri. Selain kualitas semen



dan kondisi ternak indikator tersebut juga sangat dipengaruhi oleh keterampilan inseminator dalam memasukkan semen ke dalam organ reproduksi betina, juga ketepatan dalam deteksi birahi, kemudian pengetahuan peternak tentang tanda-tanda ternaknya birahi, recording atau pencatatan riwayat reproduksi ternak, serta manajemen pemeliharaan ternak yang di terapkan.

## **2. Service per conception (S/C)**

Service per conception adalah sebuah presentase yang dijadikan tolak ukur keberhasilan inseminasi buatan. S/C merupakan banyaknya Jumlah IB yang dilakukan oleh Inseminator kemudian dibagi dengan jumlah betina yang bunting dari hasil IB. Nilai S/C yang baik berkisar antara 1,6 sampai 2,0. Makin rendah nilai S/C, artinya semakin tinggi tingkat kesuburan hewan-hewan betina dalam kelompok tersebut. Hal ini sesuai dengan pendapat Susilawati, (2011) yaitu Service Per Conception adalah jumlah pelayanan IB yang digunakan untuk memperoleh kebuntingan atau konsepsi pada kelompok akseptor IB.

## **3. Conception Rate (CR)**

Conception rate merupakan tolak ukur untuk mengukur tingkat kesuburan seekor ternak betina. Jika semakin tinggi nilainya maka tingkat kesuburan ternak tersebut semakin bagus. Menurut Toelihere (1993) Conception rate (CR) yaitu persentase sapi betina yang bunting pada inseminasi pertama yang disebut juga sebagai angka konsepsi. Conception rate ditentukan berdasarkan hasil pemeriksaan kebuntingan yang dilakukan oleh Dokter Hewan atau Petugas PKB.

#### 4. Non return rate (NRR)

Non return rate adalah sebuah presentase dimana ternak betina yang telah di IB tidak minta kawin kembali selama beberapa waktu yang telah di tentukan. Metode ini tentunya sangat berkaitan dengan pengetahuan peternak dalam mendeteksi gejala birahi. Metode NNR ini berpedoman pada asumsi bahwa jika sapi yang telah diinseminasi dan tidak birahi lagi, maka dianggap bunting. Menurut pendapat San dkk, (2015), Non-return rate adalah persentase hewan yang tidak kembali minta kawin atau hewan yang tidak kembali estrus setelah pelaksanaan inseminasi pertama.

Berdasarkan variabel yang telah disebutkan diatas maka akan di peroleh kerangka pikir seperti pada gambar di bawah ini:

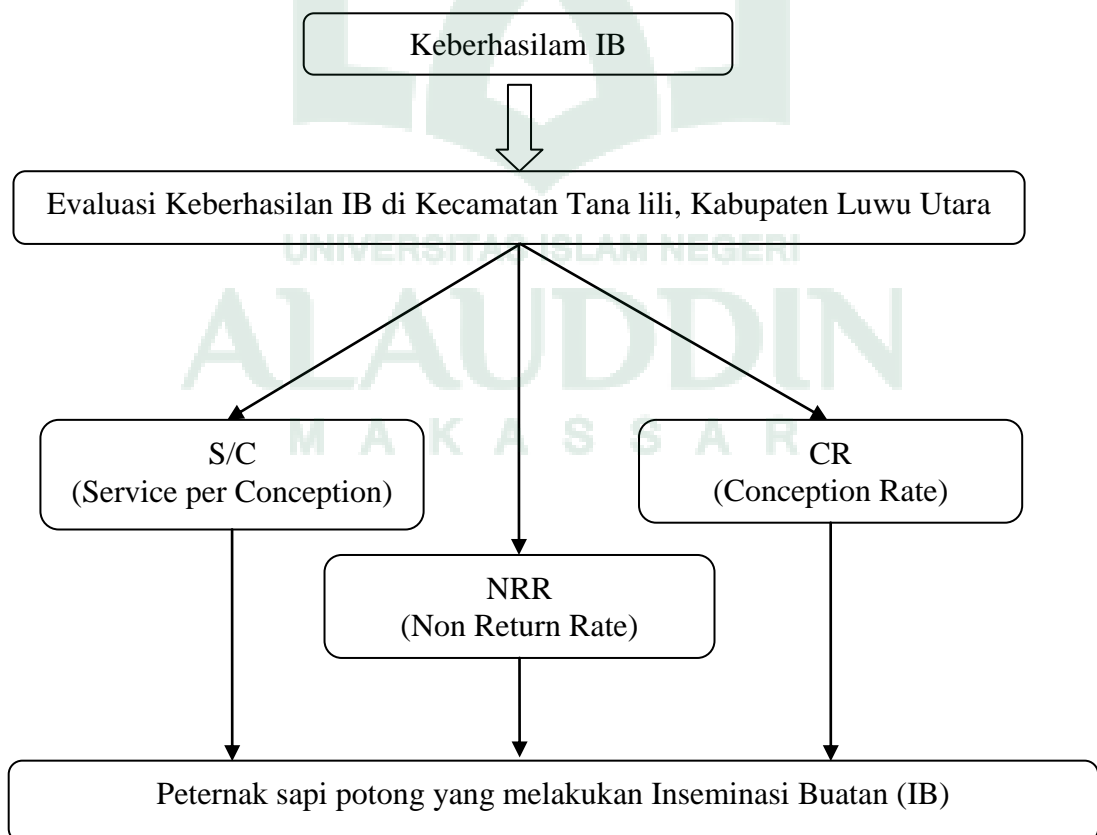

Gambar 1. Kerangka Pikir

## **G. Penelitian Terdahulu**

Penelitian oleh Arisandi (2017), dengan judul “Evaluasi Keberhasilan Inseminasi Buatan di Kecamatan Tombolopao Kabupaten Gowa”. Penelitian ini dilaksanakan pada bulan Maret sampai April 2017. Metode penelitian dilakukan dengan cara wawancara dengan para peternak, dan data yang diperoleh dianalisis dengan Rumus SPPS. Berdasarkan hasil analisis menunjukkan bahwa pengaruh peningkatan inseminasi sudah sangat meningkat dikalangan para peternak yang menggunakan IB dibandingkan dengan kawin alami. Service Per Conception (S/C) merupakan bilangan yang menunjukkan service atau inseminasi perkebuntingan kisaran S/C yang normal adalah 1,6 sampai 2,0. Sedangkan Conception Rate (C/R) merupakan presentase kebuntingan sapi betina pada IB pertama dan dapat di ukur tingkat kesuburanya C/R bisa mencapai 60% sampai 70% dan apa bila CR setelah inseminasi pertama lebih rendah dari 60% samapai 70% maka kesuburan ternak terganggu. Dan Calving Interval jarak beranak antara kelahiran yang satu dengan kelahiran berikutnya, jarak beranak yang berkepanjangan di sebabkan oleh estrus pasca beranak 62% gangguan fungsi ovarium dan uterus.

Maryani, (2016) dengan judul yaitu “Analisis Tingkat Keberhasilan Dan Faktor-Faktor Yang Mempengaruhi Teknik Inseminasi Buatan Pada Sapi Potong Di Kab. Bantaeng” Tujuan penelitian ini adalah untuk mengetahui tingkat keberhasilan dan faktor-faktor yang mempengaruhi tingkat keberhasilan Inseminasi Buatan (IB) pada sapi potong di Kabupaten Bantaeng. Penelitian ini dilaksanakan pada bulan April-Oktober 2015. Sampel dalam penelitian ini adalah

sapi potong 100 ekor. Metode penelitian adalah wawancara langsung kepada peternak dan inseminator dengan menggunakan kuisioner. Variabel yang diamati adalah *Conception Rate* (CR), *Service Per Conception* (S/C) dan *Days Open* (DO). Analisis data menggunakan program AIDA (*Artificial Insemination Database Application*) kemudian data tersebut diinput ke program SPSS dengan menggunakan *Uji Chi Square* dan *Uji One Way Anova*. Hasil penelitian menunjukkan bahwa tingkat keberhasilan Inseminasi Buatan (IB) pada sapi potong di Kabupaten Bantaeng yaitu *Conception Rate* (CR) keseluruhan 60%, *Conception Rate* (CR) IB pertama 44%, *Service Per Conception* (S/C)  $1.7 \pm 0.87$ , dan *Days Open* (DO)  $145.3 \pm 42.7$ . Berdasarkan uji statistik faktor-faktor yang mempengaruhi keberhasilan IB pada sapi potong di Kabupaten Bantaeng yaitu yang berpengaruh nyata ( $P < 0.05$ ) pada *Conception Rate* (CR) adalah waktu IB. Sedangkan faktor yang berpengaruh nyata ( $P < 0.05$ ) pada *Service Per Conception* (S/C) adalah bangsa sapi (bali dan brahman), interval IB pasca melahirkan, paritas, BCS kelahiran, waktu IB dan inseminator. Dari hasil penelitian ini dapat disimpulkan bahwa tingkat keberhasilan inseminasi buatan pada sapi potong di Kabupaten Bantaeng sudah cukup baik.

Yusuf .M. (2016) dengan judul yaitu, “Tingkat Keberhasilan Inseminasi Buatan (IB) Berdasarkan *Conception Rate* dan *Service Per Conception* di Kabupaten Polewali Mandar”. Penelitian ini dilaksanakan di Kabupaten Polewali Mandar Provinsi Sulawesi Barat. Metode penelitian yang digunakan adalah field research (penelitian lapangan berupa studi kasus), pengambilan data dilakukan dengan wawancara menggunakan (kuesioner). Populasi dalam penelitian ini

berjumlah 187 peternak akseptor IB dengan jumlah sampel 124. Hasil penelitian memperlihatkan bahwa tingkat keberhasilan Inseminasi Buatan (IB) berdasarkan *Conception Rate* (CR) yaitu 78% nilai tersebut sudah menunjukkan angka yang baik dan *Service Per Conception* (S/C) 1,5 merupakan nilai pelayanan IB yang sangat baik, sebagaimana ukuran S/C yang baik adalah 1,6-2,0. faktor-faktor yang mempengaruhi keberhasilan IB yaitu jenis induk 85%, BCS 83%, waktu pelaksanaan IB meliputi lama berahi 82%, sore hari 81%, keterampilan inseminator 81%, dan keterampilan peternak dalam mendeteksi berahi 80%.

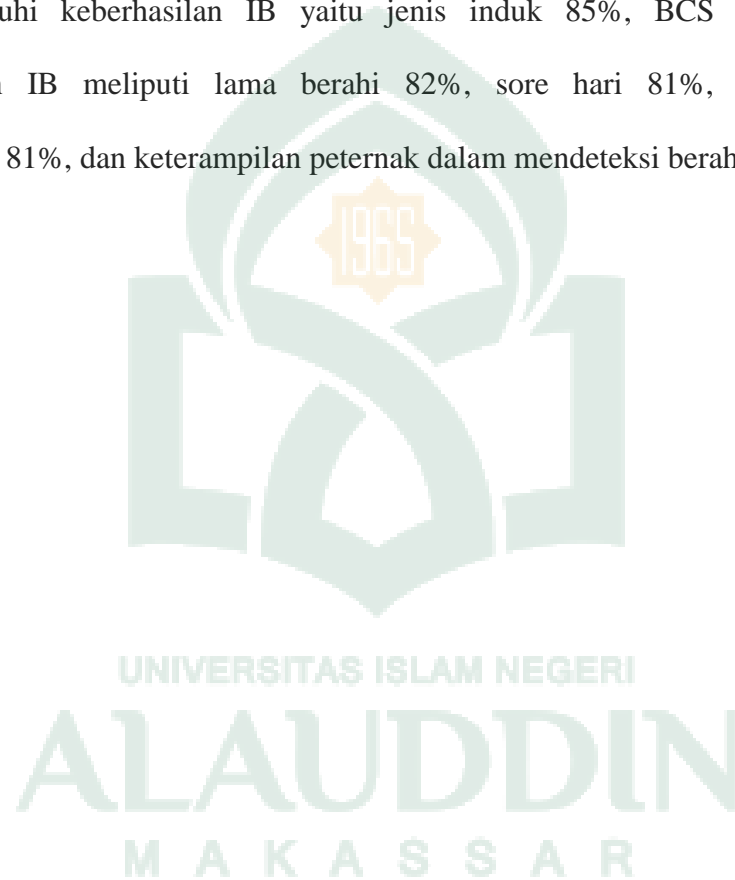

### **BAB III**

#### **METODE PENELITIAN**

##### **A. Waktu dan Tempat**

Penelitian ini dilaksanakan pada bulan Juni – Juli 2020, di Kecamatan Tana lili Kabupaten Luwu Utara. Pemilihan lokasi penelitian dilakukan secara purposive (sengaja) dengan pertimbangan bahwa lokasi ini merupakan salah satu daerah sentra komoditi peternakan sapi potong.

##### **B. Populasi dan Sampel**

Populasi dalam penelitian ini adalah jumlah keseluruhan dari unit analisa yang ciri-cirinya akan diduga pada penelitian yang dilakukan Secara *sampling*, yaitu peternak yang memiliki minimal satu ekor sapi betina yang pernah beranak dengan menggunakan teknologi inseminasi buatan (IB) yaitu sebanyak 410 peternak. Berhubung dengan populasi yang sifatnya menyebar diantara lokasi tersebut, maka dilakukan pengambilan sampel secara Analisis deskriptif dengan menggunakan rumus Slovin menurut Umar (2001) sebagai berikut:

$$n = \frac{N1}{Ne^2}$$

Dimana :

N = Jumlah Populasi

n = Jumlah Sampel

e = Tingkat galat (10%)

Tingkat galat 10% digunakan dengan dasar jumlah populasi tidak mencapai 1000 peternak, sehingga jumlah sampel yang didapatkan yaitu:

$$n = \frac{N1}{Ne^2}$$

$$n = \frac{410}{1 + 410 (10\%)^2}$$

$$n = \frac{410}{1 + 410 (0.01)}$$

$$n = \frac{410}{5.1}$$

$$n = 80.39 = 80 \text{ peternak}$$

Jumlah sampel di ambil secara *purposive sampling* yaitu untuk peternak 80 responden yang memiliki minimal satu ekor sapi betina yang pernah beranak yang menggunakan teknologi Inseminasi Buatan (IB).

### C. Variabel yang Diamati

Variabel yang diamati dalam melakukan penelitian in adalah:

1. *Conception rate* (CR) yaitu presentase betina bunting dalam satukali IB untuk mengukur tingkat kesuburan ternak betina.
2. *Service per conception* (S/C) adalah angka yang digunakan untuk menghitung berapakali inseminasi yang di butuhkan ternak sapi hingga bunting.
3. *Non Retrun Rate* (NRR) yaitu ternak sapi yang tidak birahi lagi dalam waktu 30-60 hari setelah di inseminasi.

### D. Jenis dan Sumber Data

Jenis data yang digunakan adalah data kuantitatif, yaitu data yang berbentuk angka yang meliputi jumlah pelayanan IB, jumlah betina yang di IB, jumlah betina yang bunting hasil IB, jumlah betina yang bunting hasil IB pertama,

data rekapitulasi kelahiran Inseminasi Buatan (IB), jumlah hari/bulan antara kelahiran yang satu dengan kelahiran berikutnya, jumlah peternak yang menerapkan IB.

Sumber data yang digunakan dalam penelitian ini adalah data primer dan sekunder. Data primer diperoleh dari tanggapan peternak terhadap pelaksanaan IB, pengetahuan peternak terhadap tanda-tanda berahi serta perubahan reproduksi yang mengacu pada efisiensi reproduksi dari pelaksanaan IB. Data sekunder di peroleh dari instansi terkait dalam penelitian ini seperti kartu inseminasi atau hasil recording pelaksanaan IB di Kecamatan Tana lili Kabupaten Luwu Utara.

#### **E. Teknik Pengambilan Data**

Teknik pengumpulan data yang dilakukan pada penelitian ini adalah :

1. Observasi yaitu pengamatan langsung dilokasi penelitian dalam hal ini di peternak sapi yang menerapkan teknologi inseminasi buatan (IB) Kecamatan Tana lili Kabupaten Luwu Utara.

2. Wawancara yaitu pengumpulan data dengan melakukan wawancara langsung kepada para peternak sapi yang menerapkan teknologi inseminasi buatan (IB) yang menjadi responden peneliti. Untuk memudahkan proses wawancara tersebut digunakan bantuan kuisisioner atau daftar pertanyaan yang telah disusun sesuai kebutuhan penelitian.

#### **F. Analisis Data**

Adapun analisis data yang di gunakan dalam penelitian ini adalah:

##### **1. Services per conception**

Menurut Feradis (2010), *services per conception* dapat dihitung dengan rumus:



$$S/C = \frac{\text{Jumlah Dosis IB}}{\text{Jumlah betina bunting}}$$

## 2. Conception Rate

Menurut Feradis (2010), *Conception Rate* dapat dihitung dengan rumus:

$$CR = \frac{\sum \text{betina bunting pada IB pertama}}{\sum \text{seluruh betina yang di IB}} \times 100\%$$

## 3. Non-return rate

Menurut Susilawati (2011), *non-return rate* dapat dihitung dengan rumus:

$$NRR = \frac{\text{jumlah ternak yang tidak kembali minta kawin}}{\text{jumlah ternak yang di IB}} \times 100\%$$

## G. Definisi Oprasional

1. populasi sapi yaitu jumlah ternak sapi yang mendapat perlakuan inseminasi buatan yang berada dalam wilayah kecamatan Tana lili.
2. Tingkat keberhasilan IB yaitu parameter yang di jadikan sebagai tolak ukur untuk mengevaluasi efisiensi reproduksi ternak betina di Kecamatan Tana lili.
3. Inseminasi buatan adalah suatu metode untuk memasukkan semen kedalam organ reproduksi betina dengan bantuan alat dan dilakukan oleh manusia.
4. Inseminator adalah tenaga terdidik dan terlatih yang melakukan inseminasi pada ternak dan telah memiliki surat izin melakukan inseminasi.
5. Peternak yaitu orang yang memelihara ternak sapi di Kecamatan Tana lili yang diukur berdasarkan jumlah ternak sapi yang dimiliki, alokasi waktu peternak terhadap sapi, pendidikan terahir dan ketrampilan mendeteksi birahi.

6. Birahi/estrus yaitu ternak sapi siap untuk diinseminasi dan akan menunjukkan gejala khusus yang menandakan ternak tersebut sedang birahi.
7. Pakan adalah segala jenis bahan yang dapat dikonsumsi oleh ternak untuk memberikan manfaat pada ternak tersebut.
8. *Body condition score* (BCS) adalah tolak ukur yang digunakan untuk menilai kondisi tubuh ternak secara subjektif melalui pengelihatian dan perabaan.
9. *Service per conception* (C/R) adalah angka yang digunakan untuk menghitung berapakah inseminasi yang dibutuhkan ternak sapi hingga bunting.
10. *Conception rate* (CR) yaitu presentase betina bunting dalam satu kali IB untuk mengukur tingkat kesuburan ternak betina.
11. *Non return rate* (NRR) yaitu ternak sapi yang tidak birahi lagi dalam waktu 30-60 hari setelah diinseminasi.

## BAB IV

### HASIL DAN PEMBAHASAN

#### A. Gambaran Umum Lokasi Penelitian

##### 1. Kondisi Geografis Kabupaten Luwu Utara

Secara astronomis, Luwu Utara terletak antara 010 53' 19" – 020 55'36" Lintang Selatan dan 1190 47' 46" - 1200 37' 44" Bujur Timur. Kabupaten Luwu Utara pada dasarnya dapat dibagi menjadi 2 wilayah berdasarkan topografinya yaitu wilayah dataran rendah sebanyak 9 Kecamatan dengan ketinggian 15 – 70 meter di atas permukaan laut dan dataran tinggi sebanyak 3 Kecamatan dengan ketinggian di atas 1.000 meter di atas permukaan laut, terletak pada posisi 010 53' 19" - 020 55'36" Lintang Selatan dan 1190 47' 46" - 1200 37' 44" Bujur Timur.

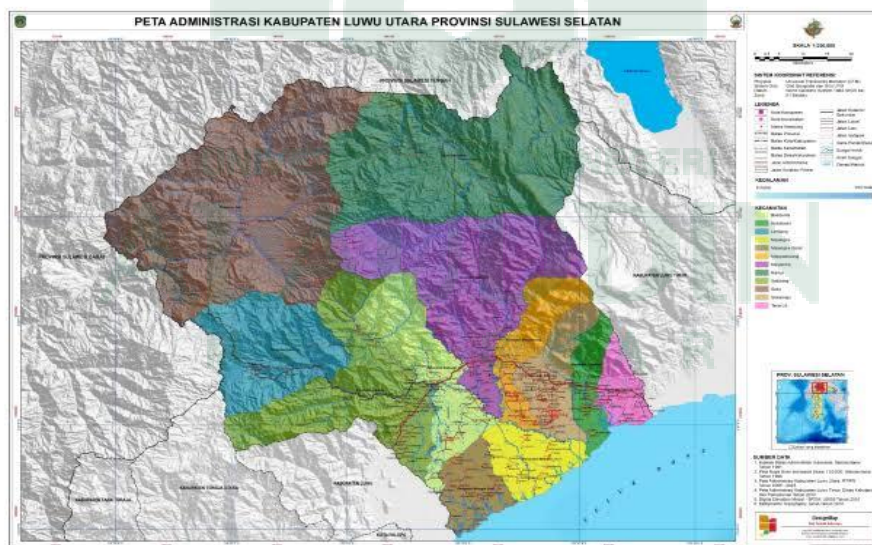

Gambar 2. Peta Wilayah Administasi Kabupaten Luwu Utara

Berdasarkan Posisi Geografisnya, Luwu Utara memiliki batas-batas: Sulawesi Tengah di Utara, Sulawesi Barat dan Tana Toraja disebelah barat dan Kabupaten Luwu dan Teluk Bone di sebelah Selatan

## **2. Wilayah administrasi**

Wilayah administrasi Kabupaten Luwu Utara terdiri dari 12 wilayah kecamatan dengan luas masing-masing yaitu: Sabbang (525.08 km<sup>2</sup>), Baebunta (295.25 km<sup>2</sup>), Malangke (229.70 km<sup>2</sup>), Malangke Barat (214.05 km<sup>2</sup>), Sukamaju (255.48 km<sup>2</sup>), Bone-Bone (127.92 km<sup>2</sup>), Tana lili (149.41 km<sup>2</sup>), Masamba (1,068.85 km<sup>2</sup>), Mappedeceng (275,50 km<sup>2</sup>), Rampi (1,565.65 km<sup>2</sup>), Rongkong (686,50 km<sup>2</sup>) Seko (2,109.19 km<sup>2</sup>).

## **3. Kondisi Peternakan di kecamatan Tana lili**

Ternak Sapi pedaging merupakan ternak besar yang paling banyak terdapat di Kecamatan Tana lili. Pada tahun 2018, Populasi Sapi mencapai 4010 ekor. Selain itu terdapat ternak kerbau sebanyak 146 ekor, kambing 1535 ekor dan babi 4334 ekor. Selain ternak besar dan kecil jenis unggas yang terdapat di Kecamatan Tana lili adalah unggas ras pedaging dengan populasi mencapai 255.000 ekor.

Jenis ternak sapi yang kebanyakan dipelihara di Kecamatan tana lili adalah sapi bali. Beternak yang merupakan usaha sampingan bagi masyarakat di lakukan secara beragam, ada yang memilih pemeliharaan secara intensif, atau dikandangan, ada pula yang memilih pemeliharaan secara semi intensif atau digembalakan tetapi juga dikandangan. Kondisi ternak secara umum masih sangat baik karna ketersediaan pakan hijauan yang memiliki nutrisi yang serta pakan imbuhan lainnya masih cukup banyak tersedia di Kecamatan Tana lili.

Peternak di Kecamatan Tana lili yang menjadi responden tidak pernah mengikuti pelatihan ataupun penyuluhan mengenai peternakan sapi potong,

sehingga sebagian besar para peternak disana memelihara ternak berdasarkan pengalaman pribadi masing-masing. Peternak juga tidak melakukan recording atau pencatatan riwayat ternak mengenai waktu inseminasi yang dilakukan, kelahiran, penyapihan, riwayat penyakit dan lain lain.

## B. Karakteristik Responden Kecamatan Tana Lili

Karakteristik responden adalah untuk mengetahui identitas peternak yang terlibat dalam penelitian ini yaitu peternak yang dijadikan sample. Namun demikian seorang peternak yang di jadikan sample tidak terlepas dari faktor-faktor yang mempengaruhi keberhasilan inseminasi buatan antara lain jenis kelamin, umur, pendidikan terakhir dan lama beternak. Berdasarkan hasil penelitian yang telah dilakukan maka di peroleh hasil pada tabel-tabel sebagai berikut:

### 1. Jenis Kelamin Responden

Jenis kelamin dari seseorang bukanlah alasan yang dapat mempengaruhi produktivitas suatu usaha yang dikembangkan. Berdasarkan penelitian yang telah di lakukan maka di peroleh hasil yaitu:

Tabel 1. Karakteristik responden di Kecamatan Tana lili berdasarkan jenis kelamin peternak.

Karakteristik responden	Jumlah (Orang)	Presentase (%)
<b>Jenis kelamin</b>		
➤ Laki-laki	60	75%
➤ Perempuan	20	25%

Sumber: Data Primer yang Telah Diolah, 2020

Berdasarkan tabel 1. bahwa tak hanya masyarakat yang berjenis kelamin laki-laki saja yang beternak di Kecamatan Tana lili, namun terdapat perempuan yang juga memelihara ternak meski persentasenya tidak sebanyak jumlah

responden laki-laki. Jumlah sample di Kecamatan Tana lili yaitu sebanyak 80 orang dengan presentase peternak laki-laki sebanyak 60 orang atau 75%, sedangkan peternak yang berjenis kelamin perempuan terdapat 20 orang atau sebanyak 25% dari jumlah sample. Hal ini sesuai dengan Sabran, (2015) yaitu sample di Kecamatan Gantarankeke menunjukkan jumlah peternak laki-laki sebanyak 97,5% sedangkan perempuan sebanyak 2,5%. Maka anggota masyarakat yang berpartisipasi dalam pengembangan sapi potong bukan hanya laki-laki namun perempuan pun ikut serta dalam pengembangan tersebut.

## 2. Pendidikan Responden

Taraf pendidikan yang dimiliki oleh seseorang dapat membantu dalam proses pemahaman pengembangan sebuah inovasi baru dan dapat dengan mudah memahami tujuan yang akan dicapai. Semakin tinggi pendidikan yang dimiliki maka penyampaian informasi dan inovasi akan semakin mudah untuk mengerti. Berdasarkan hasil penelitian yang dilakukan maka diperoleh hasil tingkat pendidikan terakhir yang di miliki oleh peternak di Kecamatan Tana lili sebagai berikut:

Tabel 2. Karakteristik responden di Kecamatan Tana lili berdasarkan Pendidikan terakhir peternak.

<b>Karakteristik responden</b>	<b>Jumlah (Orang)</b>	<b>Presentase (%)</b>
<b>Pendidikan terakhir</b>		
➤ Tidak Bersekolah	10	12.5%
➤ SD	48	60%
➤ SMP	12	15%
➤ SMA/SMK	10	12.5%

*Sumber: Data Primer yang Telah Diolah, 2020*

Berdasarkan tabel 2, Jumlah responden yang memiliki tingkat pendidikan dengan presentasi terbesar yakni pada pendidikan tingkat sekolah dasar atau SD yaitu sebanyak 48 orang atau 60%, dan terendah adalah masyarakat yang tidak pernah mengenyam pendidikan dan tingkat SMK yaitu sebanyak 10 orang dengan persentasenya yaitu 12.5%. Berdasarkan data tersebut dapat diambil kesimpulan bahwa responden atau sample yang memelihara ternak sapi potong sebagian besar memiliki taraf pendidikan yang rendah. Namun rendahnya pendidikan tidak mempengaruhi partisipasi atau keterlibatan responden dalam pengembangan inseminasi buatan di Kecamatan Tana lili, kabupaten Luwu Utara. Hal ini sesuai dengan pendapat Sutrisno, (2009) yang menyatakan bahwa tingginya rendahnya pendidikan dapat mempengaruhi kinerja pekerja.

Ditambahkan pula Menurut Novita, dkk (2019), yang menyatakan bahwa pendidikan terakhir responden sangat beragam di antaranya SD, SMP, SMA, Diploma III dan S1. Dari tingkat pendidikan yang memadai di harapkan memiliki ilmu yang baik, mudah menerima dan menyerap informasi baru dan memiliki kemampuan yang lebih baik dalam mengambil keputusan.

### 3. Umur Responden

Umur dari seseorang dapat menjadi salah satu faktor yang dapat mempengaruhi produktivitas suatu usaha yang dikembangkan. Berdasarkan penelitian yang telah dilakukan maka diperoleh hasil umur responden di Kecamatan Tana lili yaitu:

Tabel 3. Karakteristik responden di Kecamatan Tana lili berdasarkan Umur peternak.

Karakteristik responden	Jumlah (Orang)	Presentase (%)
<b>Umur responden</b>		
➤ < 20 tahun	1	1.25%
➤ 20-40 tahun	34	42.5%
➤ > 40 tahun	45	56.25%

Sumber: Data Primer yang Telah Diolah, 2020

Berdasarkan tabel 3. Menunjukkan peternak di Kecamatan Tana lili sebagian besar telah berumur di atas 40 tahun dengan presentasi sebanyak 56.25% atau sebanyak 45 orang, sedangkan responden yang berusia di bawah 20 tahun hanya terdapat 1 orang dengan presentase 1.25%. jadi anggota masyarakat yang turut mengembangkan inseminasi buatan di Kecamatan Tana lili tergolong dalam usia produktif atau usia kerja. Presentase yang tinggi pada tingkat umur muda yang diharapkan dapat menjamin tingkat produktivitas yang tinggi.

Menurut Novita, dkk (2019), peternak yang berumur antara 23-60 tahun berada dalam usia produktif. Diperkuat dengan Undang-Undang tentang Ketenagakerjaan No. 13 Tahun 2003 Bab I pasal 1 ayat 2, yang tergolong usia bekerja mulai usia 15 tahun hingga usia 64 tahun. Faktor keberhasilan dapat dipengaruhi oleh tingkat umur seseorang terhadap kemampuannya dalam bekerja yang terwujud dalam hasil yang diperolehnya.

#### 4. Lama Beternak

Ilmu dan keterampilan seseorang tidak di peroleh hanya dari bangku sekolah saja namun juga di dapatkan dari pengalaman dan juga beberapa kasus yang sering terjadi di lingkungan sekitarnya. Dari hasil penelitian maka di peroleh



hasil karakteristik responden di Kecamatan Tana lili berdasarkan lama memelihara ternak sapi potong dapat dilihat pada tabel berikut:

Tabel 4. Karakteristik responden di Kecamatan Tana lili berdasarkan lama Beternak.

Karakteristik responden	Jumlah (Orang)	Presentase (%)
<b>Lama beternak</b>		
➤ <5 tahun	23	28.75%
➤ 5-10 tahun	30	37.5%
➤ >10 tahun	27	33.75%

*Sumber: Data Primer yang Telah Diolah, 2020*

Berdasarkan tabel 4. menunjukkan bahwa lama beternak responden dalam peran meningkatkan teknologi inseminasi buatan sangat bervariasi, rata-rata berkisar antara 5-10 tahun yaitu sebanyak 30 orang dengan presentase yaitu 37.5%, kemudian <5 tahun sebanyak 23 orang atau 28.75%. Lama waktu beternak sangat berpengaruh dengan keberhasilan program inseminasi buatan karena jika peternak tidak memahami tingkah laku ternaknya maka akan sulit untuk mendeteksi gejala birahi ternak tersebut. Berdasarkan hasil penelitian ini juga seluruh responden dapat mengenali gejala birahi yang hampir sama yang didapatkan dari pengalaman responden masing-masing. Hal ini sesuai dengan Tatipikalawan (2006), bahwa pengalaman dalam beternak merupakan faktor penting bagi peternak dalam mengambil sebuah keputusan, semakin lama beternak maka keterampilan yang dimiliki akan semakin tinggi dan berkualitas dan akan cenderung lebih menggeluti pekerjaan tersebut.

## 5. Pekerjaan Responden

Jenis pekerjaan dari responden dapat mempengaruhi produktivitas dari ternak yang dipelihara, karna akan mempengaruhi waktu luang responden dalam memperhatikan ternaknya. Dari hasil penelitian maka diperoleh hasil pekerjaan pokok responden di Kecamatan Tana lili yaitu:

Tabel 5. Karakteristik responden di Kecamatan Tana lili berdasarkan pekerjaan responden.

Karakteristik responden	Jumlah (Orang)	Presentase (%)
<b>Pekerjaan responden</b>		
➤ Petani	58	72.5%
➤ IRT	19	23.75%
➤ Wiraswasta	1	1.25%
➤ Supir	1	1.25%
➤ Pelajar	1	1.25%

Sumber: Data Primer yang Telah Diolah, 2020

Berdasarkan tabel 5. yaitu sebagian besar responden memiliki pekerjaan pokok sebagai petani dengan presentase sebesar 72.5%. berdasarkan hal tersebut maka akan sangat menunjang keberhasilan usaha peternakan ke depannya. Karna usaha pemeliharaan sapi potong tersebut tidak akan terlepas dari usaha pertanian yang di jalankan, hasil limbah dari pertanian seperti jerami, dedak padi, dan lain lain dapat dijadikan cadangan pakan dimusim kemarau, sedangkan limbah kotoran ternak dapat mereka manfaatkan menjadi pupuk organik usaha pertanian yang dijalankan. Pekerjaan lain seperti supir, wiraswasta, dan pelajar masing-masing 1 orang dengan presentase 1,25%, pada dasarnya para responden yang terpilih ini menjadikan usaha pemeliharaan ternak potong hanya sebagai usaha sampingan saja dan menjadikan ternak sebagai investasi atau tabungan untuk berjaga-jaga

jika ada keperluan yang membutuhkan biaya yang besar. Hal ini sesuai dengan pendapat Novita dkk, (2019), bahwa pekerjaan utama responden ini berkaitan dengan waktu luang yang dimiliki untuk mengurus ternaknya. Sebagian besar responden menjadikan usaha ternak sebagai usaha sampingan yaitu sebagai tabungan untuk memenuhi kebutuhan-kebutuhan yang memerlukan biaya besar, oleh karenanya usaha ternak dilokasi penelitian dijadikan sebagai usaha sampingan saja karna di lakukan jika ada waktu luang.

### **C. Karakteristik Inseminator**

Kecamatan Tana Lili memiliki 1 orang inseminator dan hanya melayani daerah tersebut. Petugas inseminator di Kecamatan ini memiliki pendidikan terakhir pada sekolah umum SMA sebagai pendidikan formalnya namun kemahirannya di peroleh melalui pelatihan khusus inseminasi buatan tepatnya di Balai Inseminasi Buatan Lembang, bandung, Jawa barat dan pelatihan IB daerah.

Inseminator di Kecamatan Tana Lili ini sudah cukup berpengalaman, karna telah menjalani profesinya selama 9 tahun. Sebagaimana yang telah kita ketahui bahwa pengalaman seorang inseminator menjadi salah satu faktor penentu keberhasilan inseminasi buatan pada seekor ternak. Pengalaman yang dimaksud dalam hal ini adalah menentukan ketepatan waktu IB yang tepat serta pendeposisian semen ke dalam saluran reproduksi ternak betina.

### **D. Karakteristik Ternak**

Jenis ternak yang dipilih dalam penelitian ini adalah sapi bali, dimana jenis ini adalah yang paling banyak di pelihara di Kecamatan Tana lili. Dari hasil pengamatan ternak yang dijadikan sample penelitian ini memiliki ukuran tubuh

sedang sedang atau sekitar BCS 4, dan rata-rata ternak adalah indukan atau sapi yang sudah pernah melahirkan sebanyak 2 kali atau lebih. Menurut Pohan dan Talib (2010) bahwa, sapi yang pernah beranak memiliki responsifitas yang lebih baik terhadap hormon dibandingkan dengan sapi yang belum pernah beranak. Sebagai pembanding pada ternak kambing juga ditemukan onset birahi lebih cepat terjadi pada ternak yang telah melahirkan lebih dari satu kali, hal ini diduga karena ternak induk memiliki ovarium yang lebih besar daripada ternak yang belum pernah beranak.

#### **E. Keberhasilan Inseminasi Buatan**

##### **1. Service per conception (S/C)**

Servis per Conception merupakan jumlah pelayanan IB sampai seekor betina menjadi bunting. *Service per conception* merupakan jumlah pelayanan IB pada ternak sapi sampai terjadi kebuntingan (Susilawati, 2011).

Tabel 6. Tingkat Keberhasilan Inseminasi Buatan Berdasarkan *Service Per Conception* di Kecamatan Tana lili.

<b>Responden</b>	<b>Jumlah ternak yang di IB</b>	<b>Sevice Per Conception</b>
80 orang	118 ekor	3,07

Berdasarkan tabel 6. Dari hasil penelitian yang telah di lakukan maka diperoleh hasil S/C yaitu sebesar 3.07 dengan jumlah ternak akseptor sebanyak 118 ekor. *Service per conception* yang tinggi akan berakibat pada panjangnya interval kelahiran dibandingkan dengan kondisi ternak yang mempunyai interval normal 12 bulan (Hartatik *et al.*, 2009).

Menurut Toelihere (1981) bahwa nilai S/C yang baik adalah 1,6 sampai 2,0 kali servis. Angka S/C rasio di Kecamatan Tana lili yang rata-rata

menunjukkan 2-3 kali inseminasi baru kemudian ternak akan mengalami kebuntingan. Hal ini menunjukkan bahwa S/C di daerah penelitian belum cukup bagus karena lebih tinggi dari angka standar yang telah ditentukan. Nilai S/C sendiri bertujuan untuk menunjukkan tingkat kesuburan ternak. Semakin besar nilai S/C maka semakin rendah tingkat kesuburannya, Tingginya nilai S/C di sebabkan oleh beberapa hal seperti keterlambatan peternak maupun petugas inseminator dalam mendeteksi birahi serta waktu yang tidak tepat untuk di IB, karena keterlambatan IB dapat menyebabkan kegagalan kebuntingan.

## 2. Conception Rate (CR)

Conception rate adalah presentase kebuntingan sapi betina pada pelaksanaan IB yang pertama kemudian presentase ini dapat di jadikan sebagai alat ukur tingkat kesuburan ternak.

Tabel 7. Tingkat Keberhasilan Inseminasi Buatan Berdasarkan Conception Rate di Kecamatan Tana lili.

Jumlah responden	Kinerja Reproduksi	Jumlah dari Sampel (ekor)	Persentase (%)	Keterangan
80 orang	CR	118	43,5%	Sedang

Berdasarkan tabel 7. Keberhasilan IB di Kecamatan Tana lili kurang baik karena hanya di peroleh 43,5% dengan banyaknya ternak yang bunting yaitu 51 ekor.. Pada hasil penelitian yang di peroleh menunjukkan bahwa nilai CR yang di peroleh dibawah nilai standar, menurut Hardjopranjoto (1995) bahwa *conception rate* yang ideal untuk suatu populasi ternak sapi adalah sebesar 60-75%, semakin tinggi nilai CR maka semakin subur sapinya dan begitu juga

sebaliknya. Keadaan ini didukung oleh keterampilan peternak dimana sebesar 92,5% dari peternak mengerti dalam melakukan deteksi tanda-tanda birahi, disamping itu pelayanan petugas inseminator yang aktif mendatangi peternak, serta lamanya persiapan alat IB yang kurang dari satu jam dan jumlah akseptor yang lebih dari 5 ekor per hari.

Menurut Fanani, dkk (2013) menyatakan bahwa nilai CR ditentukan oleh kesuburan pejantan, kesuburan betina, dan teknik inseminasi. Kesuburan pejantan salah satunya merupakan tanggung jawab Balai Inseminasi Buatan (BIB) yang memproduksi semen beku disamping manajemen penyimpanan ditingkat inseminator. Kesuburan betina merupakan tanggung jawab peternak di bantu oleh dokter hewan yang bertugas memonitor kesehatan sapi induk. Sementara itu, pelaksanaan IB merupakan tanggung jawab inseminator. Apriem, dkk (2012) menjelaskan bahwa tinggi rendahnya CR dipengaruhi oleh kondisi ternak, deteksi birahi, dan pengelolaan reproduksi yang akan berpengaruh pada fertilitas ternak dan nilai konsepsi. Menurut Dirgahayu *et al.* (2015) nilai *conception rate* dipengaruhi beberapa faktor diantaranya birahi kembali setelah beranak dan perkawinan kembali setelah beranak. Apriem *et al.* (2012) menjelaskan bahwa tinggi rendahnya CR dipengaruhi oleh kondisi ternak, deteksi birahi dan pengelolaan reproduksi yang akan berpengaruh pada fertilitas ternak dan nilai konsepsi.

### **3. Non Return Rate (NRR)**

*Non-return rate* adalah persentase ternak yang tidak kembali minta kawin atau ternak sapi yang tidak kembali estrus setelah pelaksanaan inseminasi

pertama (San dkk, 2015). Secara keseluruhan tingkat keberhasilan Inseminasi Buatan di Kecamatan Tana lili berdasarkan *non return rate* dapat dilihat pada tabel berikut :

Tabel 8. Tingkat Keberhasilan Inseminasi Buatan Berdasarkan Non-Return Rate di Kecamatan Tana lili.

<b>Jumlah responden</b>	<b>Jumlah ternak yang di IB</b>	<b>Jumlah ternak bunting</b>	<b>NRR</b>
80 Orang	118 ekor	Bunting	43.5%
		Tidak bunting	56.5%

Berdasarkan tabel 8. dapat diketahui Hasil penelitian yang dilakukan di Kecamatan Tana lili mendapatkan hasil *Non Return Rate* yaitu 51 ekor ternak dari 118 ekor yang diinseminasi atau sebesar 43.5% sapi yang bunting. Hasil tersebut menunjukkan bahwa nilai NRR di Kecamatan Tana lili berada di tengah-tengah yaitu tidak rendah dan tidak tinggi pula, namun lebih rendah di banding penelitian yang dilakukan oleh Adnan, (2018), di Kecamatan Narmada yang menunjukkan hasil sebesar 81.1% ternak yang bunting dari 90 ekor induk sapi yang di IB. sedangkan jumlah sapi yang kembali birahi pada siklus pertama di Kecamatan Tana lili terdapat 67 ekor atau sebesar 56.5% dan dilakukan IB kembali.

Jika nilai NRR tinggi menandakan bahwa akseptor yang minta kawin kembali di Kecamatan Tana lili jumlahnya sedikit, tetapi jika semakin banyak akseptor yang kembali birahi maka NRR semakin menurun (Nuryadi dan Wahyuningsih, 2011).

Nilai Non Return Rate berpedoman pada asumsi bahwa jika sapi yang telah di IB tidak birahi lagi, maka di anggap bunting. Hal ini sesuai pendapat

Susilawati (2011) bahwa, NRR merupakan presentase jumlah ternak yang tidak kembali birahi setelah di kawinkan antara 30-60 hari.

Kelemahan dari sistem ini bahwa tidak semua sapi-sapi yang tidak minta kawin kenyataannya adalah bunting, Karena dapat terjadi bahwa sapi-sapi yang berdasarkan pencatatan tidak minta kawin sebenarnya sapi telah di jual oleh peternaknya, mati, atau ada gangguan pada alat reproduksinya. Kemalasan dan kelalaian peternak untuk melaporkan ternaknya yang minta kawin (birahi) juga dapat mempengaruhi tingginya nilai NRR tanpa adanya kebuntingan (feradis, 2010).

Repeat breeder atau kawin yan berulang disebabkan oleh faktor kesalahan pengelolaan reproduksi karena kurang telitinya peternak dalam mendeteksi birahi, keterlambatan laporan mengenai adanya gejala birahi dan factor kematian embrio dini yan di sebabkan oleh sanitasi kandang yang kurang bersih sehingga menimbulkan penyakit pada ternak ( Solihati, 2005).



## **BAB V**

### **PENUTUP**

#### **A. Kesimpulan**

- *Service Per Conception* diperoleh hasil yaitu sebesar 3.07. *Service per conception* yang tinggi akan berakibat pada panjangnya interval kelahiran dibandingkan dengan kondisi ternak yang mempunyai interval normal 12 bulan.
- *Conception Rate* pada hasil penelitian yang diperoleh menunjukkan bahwa nilai CR yang di peroleh dibawah nilai standar yaitu 43,5%. Nilai *Conception Rate* yang ideal untuk suatu populasi ternak sapi adalah sebesar 60-75%, semakin tinggi nilai CR maka semakin subur sapinya dan begitu juga sebaliknya.
- *Non Return Rate* di Kecamatan Tana lili sebesar 43.5% sapi yang bunting dari jumlah keseluruhan. Jika nilai NRR tinggi menandakan bahwa akseptor yang minta kawin kembali di Kecamatan Tana lili jumlahnya sedikit, tetapi jika semakin banyak akseptor yang kembali birahi maka NRR semakin menurun.

#### **B. Saran**

Adapun saran untuk mendukung kemajuan program inseminasi di Kecamatan Tana lili yaitu sebaiknya peternak lebih memperhatikan ternaknya, dan jika terlihat gejala birahi pada ternak segera melapor kepada petugas inseminator dan membuat catatan atau recording ternak tersebut agar manajemen pemeliharaannya dapat di kontrol. Dapat dilakukan pelatihan dan penyuluhan

tentang program inseminasi kepada masyarakat yang memiliki ternak, terutama cara mendeteksi birahi

Sedangkan saran bagi peneliti selanjutnya yaitu, sebaiknya melakukan penelitian sejenis ini dengan menggunakan metode analisis lainnya seperti Calving Rate, days open, calving interval, dan lain lain.



## DAFTAR PUSTAKA

- Adnan. D. T. J., 2018. Evaluasi keberhasilan inseminasi buatan pada sapi berdasarkan service per conception, non return rate dan jenis semen beku yang di gunakan di Kecamatan narmada kabupaten lombok barat (skripsi). Universitas Mataram.
- Al-Mubarakfuri, Syaikh Shafiyurrahman. 2010. *Tafsir Ibnu Katsir*. Pustaka Ibnu Katsir. Hal 73-74.
- Angga Dwi Prasetya. 2013. *Perbandingan Tingkat Keberhasilan Inseminasi Buatan Pada Sapi Madura Dan Sapi Madrasin (Madura-Limousin) Di Kecamatan Geger Kabupaten Bangkalan*. (Skripsi) Malang: Fakultas Peternakan Universitas Brawijaya
- Apriem, F., N. Ihsan dan S.B. Poetro. 2012. Penampilan Reproduksi sapi Peranakan Ongole Berdasarkan Paritas di Kota Probolinggo Jawa Timur. Fakultas Peternakan. (Tesis) Program Pascasarjana Universitas Brawijaya. Malang.
- Arifiantini, R. I., B. Purwantara, T. L. Yusuf, D. Sajuthi, dan Amrozi. 2009. Angka Konsepsi Hasil Inseminasi Semen Cair Versus Semen Beku pada Kuda yang Disinkronisasi Estrus dan Ovulasi. Departemen Klinik, Reproduksi, dan Patologi. (Jurnal) Fakultas Kedokteran Hewan. Institut Pertanian Bogor. Bogor
- Arisandi .R., 2017. Evaluasi keberhasila insemnasi buatan di kec. Tombolopao kab. Gowa (skripsi). Uin Alauddin Makassar.
- Badan Pusat Statistik. 2019. Produksi daging sapi menurut provinsi (ton) tahun 2009-2018. <https://www.bps.go.id/linktab>.
- Badan pusat statistik 2015. Katalog BPS, kecamatan tana lili dalam angka. Luwu utara.
- \_\_\_\_\_2016. Katalog BPS, kecamatan tana lili dalam angka. Luwu utara.
- \_\_\_\_\_2017. Katalog BPS, kecamatan tana lili dalam angka. Luwu utara.
- \_\_\_\_\_2018. Katalog BPS, kecamatan tana lili dalam angka. Luwu utara.
- \_\_\_\_\_2019. Katalog BPS, kecamatan tana lili dalam angka. Luwu utara.
- Bandini, Y. 2004. *Sapi Bali*. Penebar Swadaya. Jakarta.
- Bptp Kalimantan selatan .2010 .sapi potong. Kalimantan selatan. <http://www.kalsel.litbang.deptan.go.id>. (diakses pada 27 Mei 2020).
- Departemen Agama RI. *Al-Qur'an Dan Terjemahannya*. Al-Jumanatul Ali. Surah Al Mukminun Ayat 14.

- Dirgahayu, F. F., M. Hartono, P. E. Santosa (2015). *Conception Rate* pada Sapi Potong di Kecamatan Jati Agung Kabupaten Lampung Selatan. (Jurnal) *Jurnal Ilmiah Peternakan Terpadu*. 3(1): 7-14.
- Fanani, S., Y.B.P Subagyo, dan Lutojo. 2013. Kinerja Reproduksi sapi perah peranakan Friesian Holstein (PFH) di Kecamatan Pudak, Kabupaten Ponorogo. (Skripsi) Fakultas Pertanian. Universitas Sebelas Maret. Surakarta.
- Feradis. 2010. *Bioteknologi Reproduksi Pada Ternak*. Bandung: Alfabeta
- Firdaus, A. A., 2009. Domestikasi Sapi Madura. (Jurnal) Universitas Brawijaya. Malang.
- Hadits Sunan Ibnu Majah, 2461. Kitab Hukum-hukum (mengawinkan pohon kurma. [www.hadits.id](http://www.hadits.id) (di akses pada 2 januari 2020).
- Herawati, T., Anneke Anggraeni., Lisa Praharani., Dwi Utami., dan Argi Argiris. 2012. Peran Inseminator Dalam Keberhasilan Inseminasi Buatan Pada Sapi Perah. (Jurnal) Hasil Penelitian Balai Penelitian ternak. Bogor.
- Hafez dan Jaenudeen. 1993. *Cattle And Buffalo Reproductive Cycle Dalam Reproduction In Farm Animal*. 6th Edition. Lea and Febinger. Philadelphia.
- Hafez, E.S.E 1993. *Artificial Insemination*. In : HAFEZ, E.S.E. 1993. *Reproduction in farm Animal*.
- Hardjopranjoto, 1995. *Ilmu Kemajiran pada Ternak*. Airlangga University Press. Surabaya.
- Hartatik, T., D. A., Mahardika, T.S.M. Widi dan E. Baliarti. 2009. Karakteristik dan kinerja induk sapi silangan limousin-madura dan madura di Kabupaten Sumenep dan Pamekasan. (Jurnal) *Buletin Peternakan*. 33 (3): 143-147.
- Idfar. 2017. Diagnosa kebuntingan dini dalam mendukung tingkat keberhasilan inseminasi buatan sapi bali di kecamatan manggelewa kabupaten dompu (skripsi). Uin Alauddin Makassar.
- Ismail, M. 2009. Onset dan Intensitas Estrus Kambing pada umur yang berbeda. (Jurnal) *Agroland* 16 (2): 180-186.
- Kementerian Pertanian. 2016. *Grand Design Lumbung Pangan Dunia (Roadmap Pengembangan Komoditas Strategis 2016-2045)*. Kementerian Pertanian, Jakarta.
- Kusumawati dwi .E dan leondro .H. 2014. *Inseminasi buatan*. Malang.

- Kutsiyah, F., Kusmartono, dan Trinil Susilawati. 2003. Studi Komparatif Produktivitas antara Sapi Madura dan Persilangannya dengan Limousin di Pulau Madura. (Jurnal) JITV 8(2): 98-106.
- Maryani. 2016. Analisis Tingkat Keberhasilan Dan Faktor-Faktor Yang Mempengaruhi Teknik Inseminasi Buatan Pada Sapi Potong Di Kab. Bantaeng (skripsi). Uin Alauddin Makassar.
- Merthajiwa. 2011. *Inseminasi Buatan (IB) Atau Kawin Suntik Pada Sapi*. Bandung: Sekolah Ilmu Dan Teknologi Hayati Institut Teknologi Bandung.
- Novita C., Mohd. Agus N.A., Eka Meutia S., dan Zulfian, 2019. Evaluasi Program Inseminasi Buatan pada Sapi Lokal Betina di Kecamatan Juli, Kab. Bireuen, Provinsi aceh. (Jurnal). Jurusan peternakan, Fakultas Pertanian, Universitas Syiah Kuala.
- Nurlina, L. 2007. Upaya Transformasi Peternak Sapi Perah Melalui Keseimbangan Dimensi Sosio- Kultural Dan Teknis-Ekonomis. Fakultas Peternakan, Universitas Padjadjaran. [http : //www. pustaka.unpad. ac.id/.../ upaya transformasi peternak sapi perah](http://www.pustaka.unpad.ac.id/.../upaya%20transformasi%20peternak%20sapi%20perah). (diakses pada 10 februari 2020)
- Nuryadi dan S. Wahyuningsih. 2011. Penampilan reproduksi sapi Peranakan Ongole dan sapi Peranakan Limousin di Kabupaten Malang. (Jurnal) Ternak Tropika. 12(1) :76-81
- Partodihardjo, S. 1992. *Ilmu Reproduksi Hewan*. Jakarta: PT. Mutiara Sumber Widya.
- Pohan, A dan C. Talib. 2010. Aplikasi hormone progesteron dan estrogen pada betina induk sapi Bali anestrus postpartum yang digembalakan di Timur Barat, Nusa Tenggara Timur. (Jurnal) Seminar Nasional Teknologi Peternakan dan Veteriner 2010:18-24
- Referensi tafsir surah ar ra'd ayat 11. <https://tafsirweb.com/3971-quran-surat-ar-rad-ayat-11.html> (di akses pada tanggal 29 april 2020)
- Sabran, 2015. Pengaruh Tingkat Keberhasilan Inseminasi Buatan (IB) Terhadap Peningkatan Populasi Sapi Potong di Kabupaten Bantaeng. (Skripsi) Jurusan Peternakan, Universitas Islam Negeri Alauddin Makassar.
- Salisbury,G. W. dan N. L. Van Demark. 1985. *Fisiologi Reproduksi Dan Inseminasi Buatan Pada Sapi*. Yogyakarta: Gajah Mada University Press.
- San D.B.A., I.K.G.Yase Mas dan E. T. Setiatin. 2015. Evaluasi Keberhasilan Inseminasi Buatan Pada Sapi Simental – Po (Simpo) Di Kecamatan

- Patean Dan Plantungan, Kabupaten Kendal, Jawa Tengah. (Jurnal) Fakultas Peternakan dan Pertanian. Universitas Diponegoro.
- Sobirin. 2011. Evaluasi inseminasi buatan (IB) di kec. Bungaraya kab. Siak (skripsi). Fakultas Pertanian dan Peternakan Universitas Islam Negeri Sultan Syarif Kasim Riau Pekanbaru.
- Solihati, N. 2005. Tingkat keberhasilan kebuntingan dan ketepatan jenis kelamin hasil inseminasi buatan menggunakan semen beku sexing pada sapi Peranakan Ongole. (Jurnal) *Animal Production*.7(3):162-163.
- Sugoro, I. 2009. *Pemanfaatan Inseminasi Buatan Untuk Meningkatkan Produktifitas Sapi*. Bandung: Kajian Bioetika Institut Teknologi Bandung.
- Susilawati. 2011. Inseminasi Buatan dengan Spermatozoa Beku Hasil Sexing pada Sapi.(Jurnal) Makalah Dipresentasikan Pada Kongres I Perkumpulan Teknologi Reproduksi Indonesia (PATRI) Dempasar Bali.
- Syam, J. 2013. *Ilmu Dasar Ternak Sapi Potong*. Makassar: Alauddin University Press. Hal 60.
- Tappa, B., R. Harahap, S. Said, R. Ridwan, H.Yanwa dan E.Sophon. 2012. Upaya Perbaikan Mutu Genetik Sapi Potong Dan Usaha Tani Hijauan Makanan Ternak Di Kabupaten Belu, NTT. Pengembangan wilayah perbatasan NTT melalui penerapan teknologi. [http : // www. elib. pdii. lipi. go. id / katalog/ index. php/ search katalog/ .../9477](http://www.elib.pdii.lipi.go.id/katalog/index.php/search/katalog/.../9477).
- Tabrany. H. 2004. Pengaruh proses pelayuan terhadap keempukan daging Herman [tabrany@yahoo.co.id](mailto:tabrany@yahoo.co.id).
- Tatipikalawan.J.M, 2006. Analisis produktivitas tenaga kerja keluarga Pada usaha peternakan kerbau di pulau moa Kabupaten maluku barat daya . Jurnal Agroforestri. Jurusan Peternakan Fakultas Pertanian Universitas Pattimura – Ambon.
- Toelihere, M.R. 1981. *Inseminasi Buatan Universitas Udayana Dan ITB*. Bandung.
- Vandeplassche, M. 1992. *Reproductive Efficiency in Cattle: A Guideline For Projects in Developing Countries*. Food and Agriculture Organization of the United Nation. Rome.
- Windiana, D. 1986. *Pelaksanaan dan Evaluasi Hasil IB pada Ternak Sapi Perah di Daerah Tingkat II Bandung FKH, IPB*. Bogor.
- Yusuf M. 2016. Tingkat Keberhasilan Inseminasi Buatan (IB) Berdasarkan Conception Rate dan Service Per Conception di Kabupaten Polewali Mandar. (Skripsi). Universitas Islam Negeri Alauddin Makassar.

## BIOGRAFI



Nama lengkap Karin Oktavia Lani, Lahir di desa sumberdadi, Kecamatan Bone-bone 27 Oktober 1998. Merupakan anak pertama dari tiga bersaudara, buah kasih dari Bapak Karsiman dan Ibu Gianti. Penulis berkebangsaan indonesia dan beragama Islam. Penulis berasal dari Kabupaten: Luwu Utara. Kini penulis beralamat di Jl. Dirgantara 2, kelurahan: Mangalli, Kecamatan: Pallangga, Kabupaten: Gowa.

Adapun riwayat pendidikan penulis, yaitu pada tahun 2009 penulis lulus dari sekolah dasar SDN 209 Sumberdadi, dan melanjutkan pendidikan menengah pertama di SMP Negeri 1 Bone-bone lulus pada tahun 2012, lalu melanjutkan pendidikan pada tingkat menengah atas di SMK PP Negeri 1 Kulo di Sidrap dan lulus pada tahun 2015. Kemudian pada tahun 2016 melalui jalur ujian masuk mandiri (UMM) penulis lulus masuk perguruan tinggi Negeri, di Universitas Islam Negeri Aalauddin Makassar, jurusan Ilmu peternakan, Fakultas Sains dan Teknologi.

L  
A  
M  
P  
I  
R  
A  
N

UNIVERSITAS ISLAM NEGERI  
ALAUDDIN  
MAKASSAR



## Lampiran 1. Kuisisioner penelitian



### KUISISIONER PENELITIAN

#### **EVALUASI KEBERHASILAN INSEMINASI BUATAN (IB) PADA SAPI BALI DI KECAMATAN TANA LILI KABUPATEN LUWU UTARA**

KARIN OKTAVIA LANI

60700116048

Kuesioner ini dibuat untuk memperoleh data terkait tentang tingkat keberhasilan IB di Kec. Tana Lili Kab. Luwu Utara sebagai bahan penelitian oleh salah satu mahasiswa UIN Alauddin Makassar, Jawablah pertanyaan dibawah ini sesuai dengan keinginan anda :

1. Nama Responden : .....
2. Umur : .....Tahun.
3. Pendidikan Terakhir :
4. Pekerjaan
  - a. Pokok : .....
  - b. Sampingan: .....
5. Pengalaman beternak sapi potong : ..... Tahun
6. Apakah saudara pernah mengikuti pelatihan mengenai peternakan sapi potong?
  - a. Ya
  - b. Tidak
7. Apakah saudara melaksanakan pencatatan (recording) mengenai inseminasi buatan, kebuntingan, kelahiran dan penyapihan anak, status penyakit yang pernah diderita, pencegahan dan pengobatan penyakit lainnya ?
  - a. Ya
  - b. Tidak
8. Berapa jumlah sapi yang bapak miliki sekarang ?
  - a. 1
  - b. 2
  - c. 3
  - d. 4
  - e. > 5
9. Berapa jumlah sapi hasil IB yang bapak miliki sekarang

- a. 1                      b. 2                      c. 3                      d. 4                      e. > 5
10. Bagaimana kondisi bobot ternak betina saudara yang di Inseminasi ?  
 a. Sangat Kurus   b. Kurus      c. Sederhana   d. Gemuk   e. Sangat Gemuk
11. Sudah berapa kali ternak saudara Melahirkan ?  
 a. 1 Kali                      b. 2 Kali      c. 3 Kali                      d. 4 Kali      e. > 5 Kali
12. Bagaimana metode pemberian pakan yang bapak lakukan?  
 a. digembalakan/dilepaskan      b. dikandangkan (cut and curry)

**Conception Rate (CR)**

13. Bagaimana ciri-ciri berahi yang anda lihat pada ternak Bapak ?  
 a. Keluarnya lendir transparan      b. Vulva membengkak  
 c. Nafsu makan berkurang      d. Vagina memerah      e. Gelisah dan Suka menaiki temannya
14. Berapa jumlah ternak anda yang bunting dalam inseminasi pertama.....

**Service per conception (S/C)**

15. Berapa kali ternak saudara di Inseminasi hingga bunting  
 a. 1                      b.2                      c. 3                      d.4                      e. 5 >
16. Apa jenis semen (Straw) pejantan yang digunakan ?  
 a. Limousin   b. Ongole      c. Simmental   d. Brahman   e. Angus   f. Bali

**Non Return Rate (NRR)**

17. Berapa jumlah ternak anda yang tidak kembali minta kawin setelah di IB dalam waktu sekitar 28 – 35 hari atau 60 – 90 hari?
18. Apakah ternak yang anda telah inseminasi masih ada?  
 a. masih ada      b. sudah di sembelih / mati      c. di jual

### Daftar Pertanyaan (Kuisisioner) Penelitian untuk Inseminator.

1. Nama Responden :
2. U m u r : ..... Tahun.
3. Alamat :
4. Pendidikan terakhir:
  - a. Tidak Tamat SD
  - b. SD
  - c. SMP
  - d. SMA
  - e. Perguruan Tinggi.
5. Pekerjaan Utama :
6. Apakah saudara pernah mengikuti pelatihan mengenai Inseminasi dan PKB?
  - a. Tempat pelatihan:
  - b. Tahun Pelatihan:
  - c. Penghargaan :
7. Berapa lama anda menjadi inseminator?
8. Apakah saudara melaksanakan pencatatan (recoording) mengenai inseminasi buatan?
9. Jumlah sapi yang di IB/bulan:
10. Jumlah kelahiran hasil inseminasi / bulan:
11. Bagaimana jumlah ketersediaan bibit / Straw pada kecamatan Tana Lili?
  - a. Melimpah
  - b. Cukup
  - c. Kurang
12. Bagaimana jumlah ketersediaan Alat-alat yang di gunakan untuk melakukan inseminasi buatan?
  - a. Melimpah
  - b. Cukup
  - c. Kurang
13. Kendala apa yang sering anda alami saat melayani permintaan masyarakat untuk inseminasi Ternak?
14. Apa saja program pemerintah untuk memperbanyak populasi ternak di kec. Tana Lili?
15. Apa saran dan harapan anda untuk kemajuan sentra peternakan di kecamatan Tana Lili?

## Lampiran 2. Analisis Data

### 1. *Service per conception* (S/C)

Menurut Feradis (2010), *services per conception* dapat dihitung dengan

rumus:

$$S/C = \frac{\text{Jumlah Dosis IB}}{\text{Jumlah betina bunting}}$$

$$S/C = \frac{157}{51}$$

$$S/C = 3,07$$

### 2. *Conception Rate* (CR)

Menurut Feradis (2010), *Conception Rate* dapat dihitung dengan rumus:

$$CR = \frac{\sum \text{betina bunting pada IB pertama}}{\sum \text{seluruh betina yang di IB}} \times 100\%$$

$$CR = \frac{51}{118} \times 100\%$$

$$CR = 43,5$$

### 3. *Non Return Rate* (NRR)

Menurut Susilawati (2011), *non-return rate* dapat dihitung dengan rumus:

$$NRR = \frac{\text{jumlah ternak yang tidak kembali minta kawin}}{\text{jumlah ternak yang di IB}} \times 100\%$$

$$NRR = \frac{67}{51} \times 100\%$$

$$NRR = 43,5$$

**Lampiran 3. Gambar Penelitian**









