

**STRATEGI PENGASUH DALAM MEMBANGUN KEDISPLINAN
ANAK DI LEMBAGA KESEJAHTERAAN SOSIAL ANAK (LKSA)
DARUL ISTIQAMAH DESA TIMBUSENG KECAMATAN
PATTALLASSANG KABUPATEN GOWA**



SKRIPSI

Diajukan untuk Memenuhi Salah Satu Syarat Meraih Gelar
Sarjana Sosial (S.Sos) Jurusan PMI/Kons.Kesejahteraan Sosial
pada Fakultas Dakwah dan Komunikasi
UIN Alauddin Makassar

Oleh:

M. YUSUF
NIM: 50300114010

**FAKULTAS DAKWAH DAN KOMUNIKASI
UIN ALAUDDIN MAKASSAR
2018**

PERNYATAAN KEASLIAN SKRIPSI

Mahasiswa yang bertanda tangan di bawah ini:

Nama : M. Yusuf
Nim : 50300114010
Tempat/Tgl.Lahir : Enrekang 21- Agustus- 1995
Jurusan/Prodi : PMI/Konsentrasi Kesejahteraan Sosial
Fakultas/Program : Dakwah dan Komunikasi
Alamat : Dusun tamalate
Judul : Strategi Pengasuh Dalam Membangun Kedisiplinan Anak
Di Lembaga Kesejahteraan Sosial Anak (LKSA) Darul
Istiqamah Desa Timbuseng Kecamatan Pattallassang
Kabupaten Gowa.

Menyatakan dengan sesungguhnya dan penuh kesadaran bahwa skripsi ini benar adalah hasil karya sendiri, kecuali pada bagian yang dirujuk sumbernya. Jika dikemudian hari terbukti merupakan duplikat, tiruan, plagiat, atau dibuat oleh orang lain, sebagian atau seluruhnya, karena skripsi ini, gelar yang diperoleh batal demi hukum.

Gowa, November 2018

Penulis



M.YUSUF

NIM:50300114010

PERSETUJUAN PEMBIMBING

Assalamu Alaikum Wr.Wb.

Setelah membaca dan mengoreksi seluruh isi skripsi mahasiswa **an.M.Yusuf** NIM. 50300114010 dengan judul “Strategi Pembinaan Terhadap Kedisiplinan Anak di Panti Asuhan Darul Istiqamah Desa Timbuseng Kecamatan Pattallassang Kabupaten Gowa”, Maka dengan ini kami menyatakan layak untuk diajukan ke *Ujian Munaqasyah*.

Pembimbing I,



Dr. Rosmini, S.Ag., M.Th.I
NIP.19721231 199903 2 004

Pembimbing II



Dr. Sakarudin, S.Sos., M.Si
NIP.19720825 201411 1 001

Mengetahui
Wakil Dekan Bid. Akademik
Fakultas Dakwah dan Komunikasi



Dr. H. Misbahuddin, M.Ag
NIP. 19701208 200003 1 001

PENGESAHAN SKRIPSI

Skripsi yang berjudul “Strategi Pengasuh Dalam Membangun Kedisiplinan Anak Di Lembaga Kesejahteraan Sosial Anak (Lksa) Darul Istiqamah Desa Timbuseng Kabupaten Gowa”, yang disusun oleh M.Yusuf, NIM :50300114010, mahasiswa Jurusan PMI/Konsentrasi Kesejahteraan Sosial pada Fakultas Dakwah dan Komunikasi UIN Alauddin Makassar, telah diuji dan dipertahankan dalam sidang munaqasyah yang diselenggarakan pada hari , 2018, bertepatan dengan, di nyatakan telah dapat diterima sebagai salah satu syarat untuk memperoleh gelar Sarjana dalam Fakultas Dakwah dan Komunikasi, Jurusan PMI Konsetrasi Kesejahteraan Sosial.

Gowa, November 2018 M
1440 H

DEWAN PENGUJI

Ketua	:Dra. St. Aisyah BM.,M.Sos.I	(.....)
Sekretaris	:Hamriani, S.Sos.I., M.Sos.I	(.....)
Pelaksana	:Suharyadi, SH.I	(.....)
Munaqisy I	:Andi Hakkar jaya, S.Ag., M.pd	(.....)
Munaqisy II	:Drs. H. Syakruddin DN M.Si	(.....)
Pembimbing I	: Dr. Rosmini, S.Ag., M.Th.I	(.....)
Pembimbing II	: Dr. Sakaruddin, S.Sos. M.Si	(.....)

Diketahui Oleh
Dekan Fakultas Dakwah dan Komunikasi
UIN Alauddin Makassar

Prof. H. Abd. Rasvid Masri, S.Ag., M.Pd., M.Si., M.M.
NIP. 19690827 199603 1 004

KATA PENGANTAR

بِسْمِ اللَّهِ الرَّحْمَنِ الرَّحِيمِ
الْحَمْدُ لِلَّهِ رَبِّ الْعَالَمِينَ، وَبِهِ نَسْتَعِينُ عَلَى أُمُورِ الدُّنْيَا وَالْآخِرَةِ، وَصَلَاةٌ وَالسَّلَامُ
عَلَى أَشْرَفِ الْأَنْبِيَاءِ وَالْمُرْسَلِينَ وَعَلَى آلِهِ وَأَصْحَابِهِ أَجْمَعِينَ. أَمَّا بَعْدُ...

Tiada ucapan yang patut dan pantas diucapkan kecuali ucapan Tahmid dan Tasyakkur ke hadirat Allah Swt, atas terealisasinya skripsi yang berjudul *“Strategi Pengasuh Dalam Membangun Kedisiplinan Anak Di Lembaga Kesejahteraan Sosial Anak (LKSA) Darul Istiqamah Desa Timbuseng Kecamatan Pattallassang Kabupaten Gowa”*, karena Dia-lah sumber kenikmatan dan sumber kebahagiaan. Shalawat serta salam semoga senantiasa tercurahkan kepada Nabiullah Muhammad saw.yang telah menunjukkan jalan kebenaran kepada umat manusia.

Segala upaya untuk menjadikan skripsi ini mendekati sempurna telah penulis lakukan, namun keterbatasan yang dimiliki penulis maka akan dijumpai kekurangan baik dari segi penulisan maupun dari segi ilmiah. Penulis menyadari tanpa adanya bantuan dan partisipasi dari berbagai pihak skripsi ini tidak mungkin dapat terselesaikan seperti yang diharapkan. Oleh karena itu penulis patut menyampaikan terima kasih yang sebesar-besarnya kepada:

1. Prof. Dr. H. Musafir Pabbabari M.Si., Rektor beserta jajarannya dan staf UIN Alauddin Makassar yang telah berusaha mengembangkan dan menjadikan kampus Universitas Islam Negeri Alauddin Makassar menjadi kampus yang bernuansa Islam, berakhlak mulia, berbudi pekerti luhur dan beriptek.
2. Prof. H. Abd. Rasyid Masri, S.Ag., M.Pd., M.Si., M.M., Dekan beserta Wakil Dekan I Dr. Misbahuddin, S.Ag., M.Ag., Wakil Dekan II Dr. H.

Mahmuddin, M.Ag., Wakil Dekan III Dr. Nur Syamsiah, M.Pd.I., dan staf Fakultas Dakwah dan Komunikasi UIN Alauddin Makassar .

3. Dra. St. Aisyah. BM., M.Sos.I., Ketua Jurusan dan Dr. Syamsuddin. AB., S.Ag., M.Pd., Sekretaris Jurusan Pengembangan Masyarakat Islam (PMI) Konsentrasi Kesejahteraan Sosial Fakultas Dakwah dan Komunikasi UIN Alauddin Makassar.
4. Dr. Rosmini, S.Ag., M.Th.I., Pembimbing I, dan Dr. Sakaruddin, S.sos., M.Si Pembimbing II yang dengan sabar membantu dan membimbing penulis sehingga penulis mampu menyerap ilmu dan menyelesaikan skripsi ini.
5. Andi Hakkar Jaya, S.A.g., M.pd Penguji I, dan Drs. H. Syakhrudin M.Si Penguji II yang telah memberikan saran dan ilmu kepada penulis dalam penyelesaian skripsi ini.
6. Suharyadi, S.HI, staf Jurusan Pengembangan Masyarakat Islam (PMI) Konsentrasi Kesejahteraan Sosial Fakultas Dakwah dan Komunikasi UIN Alauddin Makassar yang telah membantu penulis dalam perlengkapan berkas selama proses perkuliahan hingga penyusunan skripsi.
7. Bapak dan ibu dosen yang telah memberikan bimbingan dan wawasan selama penulis menempuh pendidikan.
8. Kepala Perpustakaan UIN Alauddin Makassar dan seluruh stafnya.
9. Para pengasuh Lembaga kesejahteraan sosial anak darul istiqamah
10. Rekan-rekan seperjuangan Jurusan Pengembangan Masyarakat Islam (PMI) Konsentrasi Kesejahteraan Sosial Angkatan 2014 Terkhusus Kessos A .
11. Teman posko Kuliah Kerja Nyata (KKN) UIN Alauddin Makassar Angkatan 57, Desa Bialo, Kecamatan Gantarang Kabupaten Bulukumba.

penulis sehingga penulis dapat menyelesaikan studinya. Dengan segala kerendahan hati, penulis menyadari bahwa skripsi ini jauh dari kesempurnaan, oleh karena itu demi kesempurnaan kritik dan saran yang sifatnya membangun dari semua pihak sangat penulis harapkan. Semoga skripsi ini bermanfaat bagi para pembaca.

Samata, November 2018

Penulis,

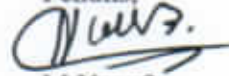

M. Yusuf

NIM: 50300114010

KOMPOSISI BAB (*Outline*)

HALAMAN JUDUL

HALAMAN PENGESAHAN

KATA PENGANTAR

ABSTRAK

BAB I PENDAHULUAN

- A. Latar belakang
- B. Rumusan masalah
- C. Fokus penelitian dan deskripsi fokus
- D. Kajian pustaka/penelitian terdahulu
- E. Tujuan peneliti dan kegunaan peneliti

BAB II TINJAUAN TEORITIS

- A. Tinjauan Tentang Strategi
- B. Tinjauan Tentang Pengasuh
- C. Tinjauan Tentang Panti Asuhan

BAB III METODE PENELITIAN

- A. Jenis dan lokasi penelitian
- A. Pendekatan penelitian
- B. Sumber data
- C. Metode pengumpulan
- D. Instrumen peneliti
- E. Teknik pengelolaan dan analisis data

BAB IV HASIL PENELITIAN

- A. Gambaran umum di Panti Asuhan Al-Ikhwan
- B. Strategi Pembinaan Rohani Anak di Panti Asuhan
- C. Faktor Kendala dalam Melaksanakan Pembinaan Rohani

BAB V PENUTUP

- A. Kesimpulan
- B. Implikasi Peneliti

DAFTAR PUSTAKA

LAMPIRAN-LAMPIRAN

RIWAYAT HIDUP

BAB I

PENDAHULUAN

A. *Latar Belakang Masalah*

Dalam menyiapkan generasi penerus bangsa, anak merupakan aset utama. Tumbuh kembang anak sejak dini adalah tanggung jawab keluarga, masyarakat dan negara. Namun dalam proses tumbuh kembang anak banyak dipengaruhi oleh berbagai faktor, baik biologis, psikis, sosial, ekonomi maupun kultural yang menyebabkan tidak terpenuhinya hak-hak anak. Perjalanan hidup seorang anak tidak selamanya berjalan dengan mulus. Beberapa anak dihadapkan pada pilihan yang sulit bahwa individu harus berpisah dari keluarga karena suatu alasan, menjadi yatim, piatu atau yatim-piatu bahkan mungkin menjadi anak terlantar.

Lingkungan masyarakat merupakan faktor yang cukup kuat dalam mempengaruhi perkembangan anak remaja yang sulit dikontrol pengaruhnya. Orang tua dan sekolah adalah lembaga yang khusus, mempunyai anggota tertentu, serta mempunyai tujuan dan tanggung jawab yang pasti dalam mendidik anak. Berbeda dengan masyarakat, di mana di dalamnya terdapat berbagai macam kegiatan. Berlaku untuk segala tingkatan umur dan ruang lingkup yang sangat luas.¹

Sarana utama yang dibutuhkan untuk mengembangkan kehidupan manusia tidak lain adalah pendidikan, dalam dimensi yang setara dengan tingkat daya cipta, daya rasa dan daya karsa masyarakat serta anggota-anggotanya. Oleh karena itu antara manusia dan tuntutan hidupnya saling berpacu berkat dari dorongan

¹ A.H. Harahap, "Bina Remaja" Yayasan Bina Pembangunan Indonesia: Medan, 1981, hal.143

ketiga daya tersebut. Maka pendidikan menjadi semakin penting. Bahkan boleh dikata pendidikan merupakan kunci dari segala bentuk kemajuan hidup umat manusia sepanjang sejarah.²

Hampir di setiap tempat banyak anak-anak yang tidak mampu melanjutkan pendidikan. Pendidikan putus di tengah jalan disebabkan karena berbagai kondisi yang terjadi dalam kehidupan, salah satunya disebabkan oleh kondisi ekonomi orang tua yang memprihatinkan. Disadari bahwa kondisi ekonomi seperti ini menjadi penghambat bagi seseorang untuk memenuhi keinginannya dalam melanjutkan pendidikan dan menyelesaikan. Kondisi ekonomi seperti ini disebabkan berbagai faktor, di antaranya orang tua tidak mempunyai pekerjaan tetap, tidak mempunyai keterampilan khusus, keterbatasan kemampuan dan faktor lainnya.³ Secara garis besar, kesejahteraan anak terhadap pendidikan diawali dengan ketergantungannya kepada usaha orang tua dalam membiayai pendidikan anaknya.

Upaya-upaya penanganan terhadap anak tersebut dapat diimplementasikan dalam bentuk pelayanan sosial, yang merupakan suatu kegiatan yang dilaksanakan oleh Lembaga Kesejahteraan Sosial Anak (LKSA) dengan tujuan untuk membantu anak-anak yang mengalami kesulitan baik perorangan, kelompok maupun masyarakat sehingga tercapai kehidupan sejahtera.⁴ Kesejahteraan anak

² Eprints, "Model Pendidikan life skill di Lembaga Kesejahteraan Sosial Anak (LKSA) Muhammadiyah Al-Maa'uun Balong Ponorogo" Sumber: <http://eprints.umpo.ac.id/1661/2/BAB%20I.pdf> (Diakses 21 July 2018, jam 06.00 PM)

³ Abuddin Nata, "Mengatasi Kelemahan Pendidikan Islam di Indonesia", Edisi 1, Cet. 1 (Kencana: Jakarta, 2003), h. 127.

⁴ Departemen Sosial RI, Petunjuk Pelaksana dan Pengentasan Anak Terlantar. Dirjen Bina Kesajahteraan Sosial: Jakarta, 1989, hal. 14

dalam hal ini dapat diukur dengan melihat sejauh mana pelayanan sosial yang diberikan kepada anak yang mengalami kesulitan tersebut.

Dalam buku Standar Nasional Pengasuhan, yang dimaksud dengan Lembaga Kesejahteraan Sosial Anak (LKSA) adalah lembaga-lembaga kesejahteraan sosial yang dibentuk oleh pemerintah, pemerintah daerah, atau masyarakat yang melaksanakan pengasuhan anak.⁵ Dengan kata lain, LKSA berperan sebagai bentuk bantuan pengasuhan kepada anak yatim/yatim piatu maupun anak yang dicampakkan.

Kesejahteraan anak merupakan suatu tata kehidupan dan penghidupan anak yang dapat menjamin pertumbuhan dan perkembangannya dengan wajar baik secara rohani, jasmani, maupun sosial. Usaha kesejahteraan anak adalah usaha kesejahteraan sosial yang ditujukan untuk menjamin terwujudnya kesejahteraan anak terutama terpenuhinya kebutuhan anak. Pemerintah dan masyarakat mempunyai tanggung jawab untuk membantu anak-anak yang mempunyai masalah melalui lembaga kemasyarakatan.

Berdasarkan UU No. 23 tentang perlindungan anak pada pasal 1 ayat 10 adalah “anak asuh adalah anak yang diasuh oleh seseorang atau lembaga, untuk diberikan bimbingan pemeliharaan, perawatan, pendidikan, dan kesehatan, karena orang tuanya atau salah satu orang tuanya tidak mampu menjamin tumbuh kembang anak secara wajar.” Hak asasi anak merupakan hak asasi manusia yang termuat dalam Undang - Undang Dasar 1945 dan Konvensi Perserikatan Bangsa-

⁵ Direktorat Jendral Rehabilitasi Sosial Kementerian Sosial Republik Indonesia, “Standar Nasional Pengasuhan” hal. 14

Bangsa tentang hak-hak anak. Dari sisi kehidupan berbangsa dan bernegara, anak adalah masa depan dan generasi penerus cita-cita bangsa, sehingga setiap anak berhak atas perlindungan dari tindak kekerasan dan diskriminasi serta hak sipil dan kebebasan.⁶

Berdasarkan UU No. 2 tahun 1988 tentang usaha kesejahteraan anak bagi anak yang mempunyai masalah pasal 1 ayat 1 adalah “anak yang mempunyai masalah adalah anak yang antara lain tidak mempunyai orang tua dan terlantar, anak terlantar, anak yang tidak mampu, anak yang mengalami masalah kelakuan dan anak cacat”.⁷ Atas dasar ini, anak yang mempunyai masalah-masalah tersebut merupakan bentuk kewajiban lembaga-lembaga sosial agar dapat turut andil dalam mengupayakan kesejahteraan anak.

Hak anak yang juga harus diperhatikan adalah tentang perawatan dirinya yang tentunya tidak hanya sekedar memenuhi kebutuhan akan sandang dan pangan saja, tetapi juga harus memenuhi kebutuhan hidup lainnya, seperti kebutuhan akan tempat tinggal, obat-obatan, kesehatan, hiburan dan lain-lain. Kebutuhan jasmani harus dipenuhi, demikian juga kebutuhan rohani, sehingga anak dapat tumbuh dan berkembang, baik fisik maupun mentalnya.⁸

Ditetapkan melalui instruksi Presiden Nomor 3 Tahun 2010 tentang Program Pembangunan yang Berkeadilan, Program Kesejahteraan Sosial Anak

⁶ Undang-Undang Republik Indonesia Nomor 23 Tahun 2002 Tentang Perlindungan Anak, hal. 35

⁷ Kameramen, “Peraturan Perundang-Undangan Mengenai Perlindungan Anak” Sumber: <http://kameramen-cameraman.blogspot.co.id/2013/02/peraturan-perundang-undanganmengenai.html> (Diakses 28 July 2018, jam 19.00 AM)

⁸ Siti Aisyah Nurmi Bachtiar, “Hak Anak dalam Konvensi dan Realita” Jakarta: Majalah Hidayatullah, 2001, No. 03, Tahun XIV

(PKSA) merupakan upaya sistemik dan berkelanjutan yang dikembangkan Kementerian Sosial Republik Indonesia dalam merespon perkembangan permasalahan kesejahteraan sosial anak di seluruh wilayah Indonesia. Program ini dirancang untuk menghasilkan upaya yang terarah, terpadu dan berkelanjutan yang dilakukan pemerintah, pemerintah daerah dan masyarakat dalam bentuk pelayanan sosial dan bantuan kesejahteraan sosial anak, yang menjangkau seluruh anak yang mengalami masalah sosial sehingga mereka dapat menikmati kehidupandan berada dalam lingkungan pengasuhan yang memungkinkannya untuk tumbuh dan berkembang secara optimal sesuai potensinya.⁹

Keluarga merupakan benih akal penyusunan kematangan individu dan struktur kepribadian. Anak-anak mengikuti orang tua, berbagai kebiasaan dan prilaku dengan demikian keluarga adalah elemen pendidikan lain yang paling nyata, tepat dan amat besar. Keluarga adalah salah satu elemen pokok pembangunan entitas-entitas pendidikan, membentuk kepribadian-kepribadian serta memberi berbagai kebiasaan baik pada anak-anak.¹⁰

Keluargalah yang sangat memiliki dampak yang besar dalam pembentukan prilaku individu serta pembentukan vitalitas dan ketenangan dalam benak anak-anak karna melalui keluarga anak-anak mendapatkan bahasa, nilai-nilai, serta kecenderungan mereka.

Keluarga bertanggung jawab mendidik anak-anak dengan benar dalam kriteria yang benar, jauh dari penyimpangan. Untuk itu dalam keluarga memiliki

⁹ Peksos Rembang, “Pedoman Program Kesejahteraan Sosial Anak (PKSA)” Sumber: <http://peksosrembang.blogspot.co.id/2015/06/pedoman-program-kesejahteraan-sosial.html> (Diakses 28 juy 2018, jam 19.00 PM)

¹⁰ Musdalifa, *Kestabilan Keluarga* (Cet. X; Makassar: Kencana, 2013), h. 1.

sejumlah tugas dan tanggung jawab. Tugas dan kewajiban keluarga adalah bertanggungjawab menyelamatkan faktor-faktor cinta kasih serta kedamaian dalam rumah, menghilangkan kekerasan, keluarga harus mengawasi proses-proses pendidikan, orang tua harus menerapkan langkah-langkah sebagai tugas mereka.¹¹

Tapi kebanyakan orang tua tidak mampu memperhatikan anaknya karena kesibukannya atau karena faktor kemiskinan, itulah yang menyebabkan banyak anak-anak yang terlantar karena kurangnya perhatian dari orang tuanya. Padahal diketahui bahwa anak adalah titipan Allah SWT yang harus dijaga dengan penuh kasih sayang sebab anak adalah amanah yang sangat besar tanggung jawabnya di akhirat nanti.¹²

Lembaga Kesejahteraan Sosial Anak sebagai salah satu lembaga pendidikan non formal, sangat berperan, terutama dalam mempersiapkan tenaga-tenaga yang berilmu keagamaan dan ilmu amaliah dan dapat beramal ilmiah, membentuk manusia yang berkepribadian kokoh dengan penuh jiwa pengabdian, baik terhadap agama maupun negara. Selain itu, Lembaga Kesejahteraan Sosial Anak juga memiliki peran penting yakni dalam penanggulangan masalah keterlantaran anak. Pemberian layanan harus dilakukan secara profesional dengan mempertimbangkan kebutuhan anak asuh yang tinggal di Lembaga Kesejahteraan Sosial Anak. Lembaga Kesejahteraan Sosial Anak merupakan salah satu tempat penitipan anak sekaligus tempat pembinaan anak pada umumnya berstatus terlantar, yatim, piatu, dan yatim piatu dan Lembaga Kesejahteraan Sosial Anak juga merupakan wadah pembinaan anak.

¹²Musdalifa, *Kestabilan Keluarga ...*, h. 3.

Pembinaan kedisiplinan dalam keluarga memberikan arti penting dalam masa perkembangan anak dan remaja khususnya dalam perkembangan sikap dan perilaku, untuk itu pembinaan seharusnya diberikan sejak usia dini guna memberikan arah dan penentuan pandangan hidupnya.¹³

Secara fungsional pembinaan tersebut melibatkan berbagai pihak secara bersama-sama, bertanggungjawab bagi terwujudnya manusia yang berperilaku baik, beriman dan bermoral. Untuk itu pembinaan diharapkan membentuk sumber daya manusia yang berkualitas.

Telah kita ketahui bahwa Lembaga Kesejahteraan Sosial Anak adalah suatu lembaga non formal yang didirikan sebagai tempat penampungan anak yatim. Oleh karena itu sistem manajemen atau strategi serta pembinaan anak yatim yang baik dan benar juga sangat berpengaruh dalam menentukan nasib dan masa depan anak yatim.

Dalam mengelola Lembaga Kesejahteraan Sosial Anak, maka sistem manajemen atau strategi pembinaan adalah hal yang paling utama dan yang perlu diperhatikan dalam proses pembinaan anak yatim. Maka dari itu penulis melakukan satu studi tentang hal tersebut dalam rangka penyelesaian studi di jurusan Pmi/konsentrasi Kesejahteraan Sosial dengan judul “Strategi Pengasuh Dalam Membangun Kedisiplinan Anak di Lembaga Kesejahteraan Sosial Anak Darul Istiqamah Desa Timbuseng Kabupaten Gowa”

¹³Departemen Sosial RI, *Petunjuk Pelaksana dan pengentasan Anak Terlantar* (Dirjen Bina Kesejahteraan Sosial, Jakarta: 1989), h. 14.

B. Rumusan Masalah

Pada penelitian ini penulis perlu merumuskan masalah agar tujuan yang hendak dicapai lebih terarah. Masalah pokok dalam penelitian ini yaitu;

“Strategi Pengasuh Dalam Membangun Kedisiplinan Anak Di Lembaga Kesejahteraan Sosial Anak Darul Istiqamah Desa Timbuseng Kabupaten Gowa”.

Dan kemudian menyajikan 2 sub masalah, yaitu:

1. Bagaimana strategi pengasuh dalam membangun kedisiplinan anak di Lembaga Kesejahteraan Sosial Anak Darul Istiqamah Desa Timbuseng Kabupaten Gowa?
2. Apa faktor pendukung dan penghambat Pengasuh dalam membangun kedisiplinan anak di Lembaga Kesejahteraan Sosial Anak Darul Istiqamah Desa Timbuseng Kabupaten Gowa?

C. Fokus Penelitian dan Deskripsi Fokus

1. Fokus Penelitian

Fokus penelitian ini merupakan batasan peneliti agar jelas ruang lingkup Yang diteliti. Penelitian ini akan berfokus pada Strategi Pengasuh Dalam Membangun Kedisiplinan Anak di Lembaga Kesejahteraan Sosial Anak Darul Istiqamah Desa Timbuseng Kabupaten Gowa.

2. Deskripsi Fokus

Deskripsi fokus diperlukan untuk menghindari terjadinya kekeliruan penafsiran pembaca terhadap variabel-variabel dalam judul. Maka penulis memberikan deskripsi fokus. Berdasarkan pada fokus penelitian di atas, dapat

dideskripsikan berdasarkan substansi permasalahan dan substansi pendekatan penelitian ini,

Yaitu Strategi Pengasuh Dalam Membangun kedisiplinan Anak di Lembaga Kesejahteraan Sosial Anak Darul Istiqamah Desa Timbuseng Kabupaten gowa. Maka penulis memberikan deskripsi fokus sebagai berikut:

a. Strategi Pengasuh Dalam Membangun kedisiplinan Anak di Lembaga Kesejahteraan Sosial Darul Istiqamah Desa Timbuseng Kabupaten Gowa. Dalam hal ini peneliti lebih memfokuskan serta mengetahui bagaimanakah Strategi yang dilaksanakan oleh Pengasuh pada Lembaga Kesejahteraan Sosial dalam membangun Kedisiplinan anak.

b. Apa kendala yang dihadapi Pengasuh dalam membangun strategi kedisiplinan anak di Lembaga Kesejahteraan Sosial Anak darul istiqamah Desa Timbuseng Kabupaten Gowa. Dalam hal ini peneliti ingin melihat apakah ada kendala pada pengasuh dalam membangun Kedisiplinan yang diterapkan di Lembaga Kesejahteraan Sosial Anak Darul Istiqamah.

D. *Kajian Pustaka*

Berdasarkan pada penelusuran kajian pustaka yang telah peneliti lakukan di lapangan, ditemukan beberapa *literature* yang mempunyai relevansi dengan penelitian yang dilakukan, di antaranya :

1. Penelitian yang dilakukan oleh Indrawati Mahasiswi Jurusan PMI Konsentrasi Kesejahteraan Sosial Fakultas Dakwah dan Komunikasi Universitas Islam Negeri Alauddin Makassar yang berjudul “Peranan Panti Asuhan dalam Pembinaan Ibadah Anak Asuh” (studi kasus panti asuhan anak raodah Makassar).

Rumusan masalahnya: bagaimana peran panti dalam pembinaan ibadah, bagaimana bentuk pembinaan yang dilakukan panti, dan bagaimana tantangan yang dihadapi dalam pembinaan. Penulis menggunakan metode penelitian dalam bentuk kualitatif. Mempunyai Persamaan dan Perbedaan dengan judul yan peneliti angkat yaitu persamaanya tentang panti dalam pembinaannya sedangkan perbedaannya peneliti meneliti mengenai Ibadah sedangkan Peneliti sekarang berfokus terhadap Pembinaan Rohani.¹⁴

2. Penelitian yang dilakukan oleh Rajuddin Mahasiswa Jurusan KPI Fakultas Dakwah dan Komunikasi IAIN Alauddin Makassar yang berjudul “Dakwah dan Pembinaan Anak Nelayan di Kecamatan Wolo Kabupaten Kolaka”. Rumusan masalahnya: apa penyebab anak nelayan di kecamatan wolo kabupaten kolaka kurang perhatian terhadap masalah keagamaan, dan bagaimana pengaruh da’i di kecamatan wolo kabupaten kolaka dalam menerapkan dakwah islmiyah. Penulis menggunakan metode penelitian dalam bentuk populasi dan sampel, instrument penelitian, prosedur pengumpulan data, dan teknik analisa data. Mempunyai Persamaan dan Perbedaan dengan judul yan peneliti angkat yaitu Persamaannya Tentang Pembinaan, Perbedaannya fokus ke Pembinaan Keagamaan.¹⁵

3. Penelitian yang dilakukan oleh Alimuddin Mahasiswa Jurusan MD Fakultas Dakwah dan Komunikasi UIN Alauddin Makassar yang berjudul “Manajemen Strategi Pembinaan Karakter Anak di Madrasah Aliyah (MA) Bulukunyi Kecamatan Polongbangkeng Selatan Kabupaten Takalar”. Rumusan

¹⁴ Indrawati, *Peranan Panti Sosial Asuhan Anak Raodah Makassar* (Makassar: Alauddin Universitas Press, 2012), h. 2.

¹⁵ Rajuddin, *Dakwah dan Pembinaan Anak Nelayan di Kecamatan Wolo Kabupaten Kolaka* (Makassar: Alauddi Universitas Press, 2002).

masalahnya: bagaimana strategi pembinaan karakter anak di Madrasah Aliyah (MA) bulukunyi kecamatan polobangkeng selatan kabupaten takalar, dan bagaimana kendala-kendala yang dihadapi dan upaya pembinaan karakter anak di madrasah Aliyah bulukunyi kecamatan polobangkeng selatan kabupaten takalar. Penulis menggunakan metode kualitatif takalar. metode kualitatif. Mempunyai Persamaan dan Perbedaan dengan judul yan peneliti angkat yaitu, persamaanya tentang strategi pembinaan, sedangkan perbedaannya terfokus kepada kedisiplinan anak.¹⁶

E. Tujuan dan Kegunaan Penelitian

1. Tujuan Penelitian:

Berdasarkan permasalahan diatas maka tujuan penelitian ini adalah:

- a. Untuk mengetahui Strategi pengasuh dalam membangun kedisiplinan anak Di lembaga kesejahteraan sosial anak Darul istiqamah desa Timbuseng.
- b. Untuk mengetahui apa saja kendala pengasuh dalam Membangun strategi kedisiplinan anak di lembaga kesejahteraan sosial anak Darul Istiqamah Desa Timbuseng.

2. Kegunaan Penelitian

- a. Secara teoritis

Bagi penulis adalah pelajaran berharga karena penelitian ini mengungkapkan Lembaga kesejahteraan sosial anak Darul Istiqamah dalam memberikan ilmu secara teoritis, serta kedisiplinan anak agar terbentuknya manusia-manusia yang

¹⁶ Alimuddin, *Manajemen Strategi Pembinaan Karakter Anak di Madrasa Aliyah (MA) Bulukunyi Kecamatan Polongbangkeng Selatan Kabupaten Takalar* (Makassar: Alauddin Universitas Press, 2016).

berkepribadian matang dan berdedikasi juga memiliki ilmu agama yang cukup kuat.

b. Secara praktis

Penelitian ini diharapkan dapat berguna dan menjadi bahan untuk pengelolaan sumber daya manusia dalam mengelola Lembaga kesejahteraan sosial anak.

BAB II

TINJAUAN TEORETIS

A. *Tinjauan Tentang Strategi*

1. Pengertian Strategi

Strategi adalah keputusan yang akan berakibat pada detail-detail taktik yang akan di lancarkan. Singkatnya strategi ada sebelum taktik atau pengendalian taktik. Bahkan dengan ekstriam ada yang menyebutkan bahwa strategi adalah permainan rencana dua arah atau bagaimana mencapai tujuan yang di inginkan. Strategi merupakan simpulan taktik dalam keperluan bagaimana tujuan yang di inginkan dapat di peroleh. Oleh sebab itu, strategi biasanya terdiri dari dua atau lebih taktik, dengan anggapan yang satu lebih bagus dari yang lain. Oleh karna itu, strategi merupakan kumpulan taktik dengan maksud dan tujuan suatu lembaga. Bila strateginya sudah benar, maka pertempuran sudah separuh di menangkan. Sebaliknya, bila pelaksanaannya kurang baik, pertempurannya lebih dari separuh dinyatakan kalah, seperti menurut zun tzu.¹

Strategi pada hakikatnya ialah perencanaan (planing) dan manajemen (menagement) untuk mencapai suatu tujuan. Untuk mencapai tujuan tersebut, strategi tidak berfungsi sebagai peta jalan yang menunjukkan arah jalan saja. Melaikan harus mampu menunjukkan taktik operasionalnya.² Strategi di perlukan agar rencana dapat dilaksanakan secara praktis dan spesifik mungkin.

¹ David W Gravens, *Pemasaran Strategis* (Jakarta:Erlangga,1996), h. 198.

²Onong Uchayana Efendy, *Ilmu komunikasi Teori dan Praktik* (Bandung: PT.Remaja karya.1998), h. 32.

Strategi pada hakikatnya adalah perencanaan (*planning*). Dan management untuk mencapai suatu tujuan. Tetapi untuk mencapai tujuan tersebut, strategi tidak hanya berfungsi sebagai peta jalan yang hanya menunjukkan arah jalan saja, melainkan harus menunjukkan bagaimana teknik yang baik dan (cara) operasionalnya.³ Kemudian istilah strategi meluas keberbagai aspek kegiatan masyarakat, termasuk dalam bidang komunikasi dan dakwah. Hal ini penting karena dakwah bertujuan untuk melakukan perubahan terencana dalam masyarakat dan hal ini telah berlangsung lebih dari seribu tahun lamanya.

Segala persoalan bisa dilihat atau dipahami dari sudut pandang tertentu. Sudut pandang inilah yang disebut pendekatan. Sebuah pendekatan melahirkan strategi yaitu semua cara untuk mencapai tujuan yang ditetapkan. Setiap strategi menggunakan beberapa metode dan setiap metode membutuhkan teknik, yaitu cara yang lebih spesifik dan lebih operasional. Selanjutnya setiap teknik membutuhkan taktik, yaitu cara yang lebih spesifik lagi dari teknik.⁴

Samiang Katu menyadari perlunya taktik dan strategi dalam usaha mencapai tujuan, termasuk menyebarkan informasi atau ajaran agama, maka pemahaman tentang taktik dan strategi merupakan hal yang tidak boleh diabaikan. Strategi adalah rencana komprehensif untuk mencapai tujuan organisasi.

Istilah Strategi semula dari kalangan militer dan secara populer sering dinyatakan sebagai kiat yang digunakan oleh para jenderal untuk memenangkan suatu peperangan. Dewasa ini istilah strategi sudah digunakan oleh semua jenis

³<http://uchinfamiliar.blogspot.com/2009/4/strategi-melaksanakan-kedisiplinan.html/akses>
5 agustus 2018

⁴Mahmuddin, Transformasi Sosial :*Aplikasi Dakwah Muhammadiyah Terhadap Budaya Lokal* (cet I; Makassar: Alauddin University Press, 2013), h. 37.

organisasi dan ide-ide pokok yang terdapat dalam pengertian semula tetap dipertahankan hanya saja aplikasinya disesuaikan dengan jenis organisasi yang menerapkannya.

Strategi dalam konteks pembinaan adalah perencanaan yang berisi tentang rangkaian kegiatan-kegiatan yang di desain untuk mencapai tujuan pembinaan tertentu. dari pengertian di atas ada dua hal yang perlu di cermati, yaitu: pertama, strategi pengasuh merupakan rencana tindakan(rangkaian kegiatan) termasuk penggunaan metode dan pemampaan berbagai sumber daya dalam pengasuhan. Kedua, strategi disusun untuk mencapai tujuan tertentu.⁵

2. Komponen–Komponen Strategi

Secara umum Strategi memiliki komponen-komponen strategi yang senantiasa dipertimbangkan dalam menentukan strategi apa yang akan dilaksanakan. Ketiga komponen tersebut adalah:

- a. Kompetensi yang berbeda atau Kompetensi keunggulan
- b. Ruang lingkup
- c. Distribusi sumber daya atau alokasi sumber daya⁶

3. Proses Penyusunan Strategi

Untuk melaksanakan strategi dilakukan proses penyusunan strategi yang pada dasarnya terdiri dari 3 fase, yaitu:

⁵Mahmuddin, Transformasi Sosial “*Aplikasi Dakwah Muhammadiyah Terhadap Budaya Lokal*”, h. 38

⁶Mahmuddin, Transformasi Sosial “*Aplikasi Dakwah Muhammadiyah Terhadap Budaya Lokal*”, h. 39-40.

a. Penilaian keperluan penyusunan

Fase untuk menilai perlu tidaknya sebuah strategi disusun akan menjadi fase yang memakan waktu cukup lama, terutama jika dikaitkan dengan persoalan inersia dalam persaingan. Inersia dalam persaingan adalah suatu kondisi di mana para anggota dalam organisasi sudah merasa puas dengan keadaan yang dialami organisasi, sehingga tidak perlu untuk melakukan perubahan strategi. Salah satu cara untuk menilai perlu tidaknya sebuah strategi baru adalah dengan menilai yang sedang dijalankan baik buruknya, serta hasil yang diperoleh organisasi dengan penggunaan strategi tersebut. Sebelum strategi disusun perlu ditanyakan terlebih dahulu apakah memang penyusunan strategi perlu untuk dilakukan atau tidak. Hal ini terkait dengan apakah strategi yang akan dilakukan sesuai dengan tuntutan perubahan di lingkungan atau sebaliknya.

b. Analisis situasi

Pada tahap ini perlu melakukan analisis mengenai kekuatan dan kelemahan yang dimiliki oleh organisasi sekaligus juga menganalisis peluang dan tantangan yang dihadapi oleh organisasi. Salah satu pendekatan paling populer dalam fase ini adalah apa yang dinamakan analisis SWOT (*SWOT analysis*). SWOT adalah singkatan dari *strength* (kekuatan), *weakness* (kelemahan), *opportunities* (peluang), *threat* (tantangan). Analisis mengenai kekuatan dan kelemahan terkait dengan faktor-faktor yang telah dimiliki dan ada pada organisasi misalnya sumber daya manusia yang produktif (kekuatan), keterbatasan dana (kelemahan), dan lain sebagainya. Adapun analisis mengenai peluang dan tantangan terkait dengan faktor-faktor yang dihadapi oleh organisasi dari pihak eksternal, misalnya pesaing

yang bertambah (tantangan), kebutuhan akan bidang pelayanan yang ditawarkan organisasi bertambah (peluang), kebutuhan akan bimbingan dan penyuluhan agama masyarakat meningkat (peluang), dan lain sebagainya.

c. Pemilihan strategi

Setelah melakukan analisis terhadap internal dan eksternal organisasi, maka organisasi perlu menentukan strategi yang akan diambil dari berbagai alternatif yang ada. Pada dasarnya alternatif strategi terbagi dalam tiga bagian besar, yaitu: Pertama strategi yang cenderung mengambil resiko adalah strategi yang menyerang atau agresif (*aggressive or offensive strategy*); kedua strategi yang cenderung menghindari resiko, yaitu strategi bertahan (*defensive strategy*); ketiga strategi yang memadukan antara mengambil resiko dan menghindari resiko, artinya berada di tengah-tengah. Strategi ini sering dinamakan sebagai (*turn-around strategy*)⁷.

Jika organisasi memiliki banyak kelebihan sekaligus berhadapan dengan peluang yang tinggi, maka strategi yang dapat dipilih adalah strategi ofensif atau agresif. Sebaliknya, jika kelemahan lebih banyak dimiliki organisasi dan sekaligus tantangannya juga tinggi maka sebaiknya strategi defensif yang digunakan. Jika organisasi menghadapi tingginya peluang namun memiliki banyak kelemahan, dan atau organisasi berhadapan dengan kekuatan yang tinggi namun juga tantangannya tinggi, maka sebaiknya digunakan strategi *turn-around strategy*, yaitu strategi agresif secara bertahap diiringi dengan penguatan internal.

⁷Mahmuddin, Transformasi Sosial “*Aplikasi Dakwah Muhammadiyah Terhadap Budaya Lokal*”, h. 40-41.

4. Faktor- Faktor Berpengaruh dalam Rancang Strategi

“Benang merah” yang selalu harus tampak dalam pembahasan tentang strategi ialah bahwa pemimpin dalam suatu organisasi harus mampu merumuskan dan menentukan strategi organisasi sehingga organisasi yang bersangkutan tidak hanya mampu mempertahankan eksistensinya, akan tetapi tangguh melakukan penyesuaian dan perubahan yang diperlukan sehingga organisasi semakin meningkat efektivitas dan produktivitasnya. Untuk mewujudkan situasi demikian, para anggota harus menguasai teknik-teknik desain atau rancang bangun sistem strategi yang tepat dan cocok bagi organisasi yang dipimpinnya. Faktor-faktor yang harus dikenali dan diperhitungkan antara lain ialah:

a. Tipe dan Struktur Organisasi

Setiap organisasi memiliki kepribadian yang khas. Tipe dan struktur yang dipilih untuk digunakan harus dikaitkan dengan kepribadian dimaksud. Secara tradisional, tipe dan struktur yang paling banyak digunakan adalah tipe yang hierarkikal atau piramidal. Tipe demikian mungkin saja cocok untuk organisasi besar, kompleks dan kultur organisasi membenarkan berlakunya jarak kekuasaan dan oleh karena itu memerlukan berbagai lapisan kewenangan. Tipe demikian juga cocok apabila ingin ditonjolkan pembedaan penugasan antara mereka yang melakukan tugas pokok dan mereka yang menyelenggarakan berbagai kegiatan penunjang.

b. Gaya Manajerial

Para teoritis dan praktisi yang mendalami teori kepemimpinan dan gaya manajerial dalam mengelola organisasi yang besar dan kompleks menekankan

beberapa hal. *Pertama* : kepemimpinan yang efektif adalah kepemimpinan yang situasional. Teori kepemimpinan menekankan pula bahwa tidak ada satu tipe yang cocok dan dapat diterapkan secara konsisten pada semua jenis organisasi dan semua situasi. Berarti gaya manajerial sebagai faktor yang harus diperhitungkan dalam manajemen strategi memerlukan cara membaca situasi organisasi yang tepat. *Kedua*: Gaya manajerial yang tepat ditentukan oleh tingkat kedewasaan atau kematangan para anggota organisasi, jika kelompok manajemen mempunyai persepsi bahwa para bawahannya adalah orang-orang yang sudah matang dan dewasa dalam arti pengetahuan, keterampilan, pengalaman, mental, intelektual dan emosional, gaya yang partisipatiflah yang tepat untuk ditampilkan. *Ketiga* : Peranan apa yang diharapkan dimainkan oleh para manajer diharapkan dapat memainkan berbagai jenis peranan, seperti selaku simbol keberadaan organisasi, pemrakarsa visi organisasi di masa depan, pengambil keputusan, juru bicara organisasi, penerima dan penyebar informasi, penentu alokasi dana, sarana, prasarana dan tenaga. Dalam perjalanannya organisasi akan mengalami berbagai kondisi dan setiap kondisi menuntut peranan tertentu.

c. Kompleksitas lingkungan eksternal

Merupakan kenyataan pula bahwa setiap organisasi menghadapi kondisi lingkungan yang berbeda-beda. Yang jelas lingkungan eksternal suatu organisasi selalu bergerak sangat dinamis. Gerakan yang sangat dinamis tersebut pasti berpengaruh pada cara mengelola organisasi, termasuk dalam merumuskan dan menetapkan strategi.

d. Hakikat berbagai masalah yang dihadapi

Jika dikatakan bahwa strategi merupakan keputusan dasar yang diambil oleh manajemen puncak, salah satu implikasi pernyataan tersebut ialah bahwa manajemen puncak harus merupakan orang-orang yang cekatan memecahkan masalah, terlepas apakah masalah itu rumit dan mempunyai dampak kuat untuk jangka panjang atau relatif sederhana dan dengan dampak yang tidak kuat dan hanya bersifat jangka pendek atau sedang.⁸

B. Tinjauan Tentang Pengasuh

1. Pengertian Pengasuh

Berdasarkan sejarahnya pengasuhan merupakan sebuah alat penyampaian pesan kepada anak mengenai nilai-nilai sehingga menjadi suatu variasi anara budaya dalam masyarakat. Dimana pada awal abad 20, pengasuh masih di anggap mudah di karnakan masyarakat pada saat itu memiliki keyakinan bahwa salah satu tujuan hidup manusia adalah untuk melayani Tuhan dan mengikuti ajarn yang berlaku.⁹

Sebelum lanjut memahami mengenai pengasuhan maka harus mengetahui pengertian dan konsep dari pengasuhan itu sendiri. Menurut kamus, pengasuhan sering disebut pula sebagai *child-rearing* yaitu pengalaman, keterampilan, kualitas, dan tanggung jawab sebagai pengasuh dalam mendidik dan merawat anak asuh. Sedangkan berdasarkan diktat mata kuliah pengasuhan (Dwi Hastuti),2010) pengasuhan adalah pengetahuan, pengalaman, keahlian dalam melakukan

⁸Sondang P. Siagian, *Manajemen Stratejik* (Jakarta; Bumi Aksara, 1999). h. 23-25.

⁹<https://www.aaarti.com>>pengasuhan

pemeliharaan, perlindungan, pemberian kasih sayang dan pengarahan kepada anak.¹⁰

Sebagaimana Allah subhanahu wa ta'ala berfirman:

وَدَسَّأَلُونَكَ عَنِ الْيَتَامَىٰ ۖ قُلْ إِصْلَاحٌ لَهُمْ خَيْرٌ وَإِنْ تُخَالِطُوهُمْ فَاحْوَنُوكُمْ ۚ وَاللَّهُ يَعْلَمُ الْمُفْسِدَ

مِنَ الْمُصْلِحِ ۚ وَلَوْ شَاءَ اللَّهُ لَأَعْنَتَكُمْ ۚ إِنَّ اللَّهَ عَزِيزٌ حَكِيمٌ ﴿٢٢٠﴾

Terjemahan:

“Dan mereka bertanya kepadamu tentang anak yatim, katakalah: "Mengurus urusan mereka secara patut adalah baik, dan jika kamu bergaul dengan mereka, Maka mereka adalah saudaramu; dan Allah mengetahui siapa yang membuat kerusakan dari yang Mengadakan perbaikan. dan Jikalau Allah menghendaki, niscaya Dia dapat mendatangkan kesulitan kepadamu. Sesungguhnya Allah Maha Perkasa lagi Maha Bijaksana”.(Q.S Al-Baqarah/2 : 220)¹¹

Dari ayat diatas dengan sangat jelas Allah mengatur bagaimana semestinya mengurus urusan anak dengan cara yang baik, bahkan bergaul dengan mereka pun harus dengan cara yang baik pula seakan-akan mereka adalah saudara. Dan jika kamu berlaku sholim terhadap mereka maka Allah dengan sangat mudah, mendatangkan kesulitan demi kesulitan.

Selain itu pengertian yang lain dari pengasuhan adalah saat dimana pengasuh memberikan sumberdaya paling dasar kepada anak asuh, pemenuhan kebutuhan anak, kasih sayang, memberikan perhatian dan mengajarkan nilai-nilai kebaikan pada anak asuh. Pengertian pengasuhan yang disebutkan dalam diktat sejalan dengan yang dijabarkan oleh Myre bahwa pengasuhan mencakup beberapa aktivitas yaitu: melindungi anak, memberikan pakaian, makanan, merawat dengan

¹⁰(Dwi Hastuti), 2010)

¹¹Departemen Agama RI, *Al-Qur'an dan Terjemahnya* (Surabaya, Duta Ilmu Surabaya, 2005), h.581

baik, memberikan kasih sayang, berinteraksi dengan anak dan memberikan stimulasi kepadanya, serta memberikan kemampuan sosialisasi dengan budayanya. UU NO 23 Tahun 2002 tentang perlindungan anak, tegas menyatakan “anak merupakan amanah sekaligus karunia dari Tuhan yang maha esa, senantiasa harus dijaga, karena dalam dirinya melekat martabat dan hak-hak sebagai manusia yang harus di junjung tinggi”. Para ulama sependapat bahwa hukum mengasuh, mendidik, merawat anak asuh adalah wajib. Dalam kitab fiqh klasik maupun kontemporer ulama 4 madzhab (madhaibul arbah) mengasuh adalah kewajiban yang harus di jalankan.

2. Dasar- Dasar Kedisiplinan

a. Kedisiplinan Iman dan Ibadah

Kedisiplinan iman mencakup keseluruhan bagian agama baik yang berkaitan dengan amalan hati dan anggota tubuh. Iman juga merupakan menampakkan ketundukan syariat Allah dan terhadap apa yang dibawa oleh Nabi. Serta meyakini dan membenarkannya dengan hati, tanpa ada kebimbangan dan keraguan. Urgensi Kedisiplinan Iman lahir dari kedudukannya sebagai landasan utama dalam pembentukan kepribadian manusia, baik secara pikiran maupun perilaku dan jasmani. Iman merupakan gizi bagi rohani dan unsur dalam menggerakkan perasaan dan mengarahkan kehendaknya. Maka ketika unsur-unsur iman itu tumbuh dan tertanam dengan benar dalam diri manusia maka setiap perbuatannya akan di landasi dengan nilai-nilai keimanannya tersebut, dikutip dalam Agung Jatmiko.

Menurut Nurul Zuriah, dalam bukunya “Pendidikan Moral dan Budi Pekerti dalam Perspektif Perubahan“ bahwa iman adalah meyakini akan adanya Tuhan yang Maha Esa ini diwujudkan dengan kepatuhan dan ketaatan dalam melaksanakan perintah Allah dan menjauhi segala larangan-Nya”.¹²

Sehingga, iman dapat disimpulkan sebagai bentuk keyakinan seseorang terhadap Tuhan Yang Maha Esa, diwujudkan dalam perilaku kesehariannya dengan melaksanakan perintah-Nya, sehingga apabila keimanan tersebut sudah tertanam dalam diri manusia dengan benar, maka sikap dan perbuatan yang dihasilkan pun akan mencerminkan nilai-nilai keimanannya tersebut.

Sedangkan Ibadah menurut Nurul Zuriah terbagi menjadi dua macam yaitu bersifat umum dan yang bersifat khusus.

1) Umum

Kita mengenal Pencipta dan yang diciptakan. Manusia sebagai ciptaan Tuhan mempunyai kewajiban terhadap sang Pencipta dan kewajiban terhadap sesama manusia. Kewajiban terhadap Tuhan adalah melaksanakan perintah-Nya dan menjauhi larangan-Nya.

2) Khusus

Ibadah yang bersifat khusus adalah ibadah yang pelaksanaannya mempunyai tata cara tertentu. Dengan demikian, seseorang yang memperoleh pembinaan dalam bentuk ibadah, akan mampu membiasakan dirinya untuk melakukan perbuatan yang berlandaskan pada ajaran agama yang dianutnya,

¹²Nurul zuriah, *Pendidikan Moral dan Budi Pekerti dalam Perspektif Perubahan* (Jakarta : Bumi Aksara, 2007), h.21

sehingga perilakunya pun akan sesuai dengan tuntunan agama yang dianutnya serta tidak melanggar batas-batas aturan agama yang dianutnya tersebut.

b. Kedisiplinan Pemikiran

Kedisiplinan pemikiran adalah setiap akal yang berusaha menyingkap dan mengungkap berbagai hal. Sosok, sikap dan peristiwa dengan simbol-simbolnya tanpa melakukan upaya fisik untuk menyelesaikannya. Urgensi pembinaan pemikiran yang dicapai oleh akal dan pengaruh dalam kehidupan manusia. Nilai pemikiran itu akan nampak pada hasil wawasan dan paradigma yang dicapai oleh seseorang manusia setelah mengarahkan seluruh upayanya untuk menyelesaikan masalah yang dihadapi. Kemudian itu semua diikuti dengan refleksinya pengaruh pengetahuan itu bagi kehidupan manusia, baik dalam arah maupun perilaku.

Kedisiplinan pemikiran penting untuk dilakukan agar wawasan yang diperoleh akan dapat digunakan untuk menyelesaikan berbagai macam persoalan yang dihadapi, karena Kedisiplinan pemikiran ini bertujuan untuk menyelesaikan kerumitan dalam pikiran seseorang.

c. Kedisiplinan Religiusitas Perilaku Anak Asuh

Kedisiplinan religiusitas perilaku anak yaitu proses menanamkan dan menumbuhkan kembangkan nilai-nilai agama menjadi bagian dalam diri orang yang bersangkutan sehingga dia mampu untuk berperilaku dengan baik sesuai dengan ajaran agama yang dianutnya.

Pola kedisiplinan religiusitas perilaku anak asuh di panti asuhan dilaksanakan secara sadar dan tersusun secara sistematis yang mengarahkan anak pada sikap dan perilaku yang sesuai dengan nilai dan ajaran agama.¹³

Kedisiplinan religiusitas perilaku anak asuh diharapkan menerapkan prinsip-prinsip sebagai berikut:

1. Belajar hidup dalam perbedaan
2. Membangun sikap percaya
3. Memelihara sikap saling pengertian
4. Menjunjung sikap saling menghargai

Dasar hukum kedisiplinan agama adalah acuan bagi para pelaksana dan pendukung kedisiplinan agama. Di antara ayat al-Quran yang dapat dijadikan dasar dalam melaksanakan pembinaan mental rohani agama Islam terhadap seseorang atau orang lain.

Sebagaimana Allah Swt berfirman dalam Q.S. Luqman ayat 13

وَإِذْ قَالَ لُقْمَانُ لِابْنِهِ وَهُوَ يَعِظُهُ يَا بُنَيَّ لَا تُشْرِكْ بِاللَّهِ إِنَّ الشِّرْكَ أظْلَمُ عَظِيمٌ

Terjemahnya:

“Dan (ingatlah) ketika Luqman berkata kepada anaknya, di waktu ia memberi pelajaran kepadanya: Hai anakku, janganlah kamu mempersekutukan Allah, sesungguhnya mempersekutukan (Allah) adalah benar-benar kezaliman yang besar”. (QS.Lukman / 31 : 13)¹⁴

Dari ayat di atas Allah Swt mengimpormasikan tentang wasiat Luqman kepada anaknya. Wasiat pertama adalah agar menyembah Allah Swt. Yang Maha

¹³ [https://www.google.com/search?q=pembinaan+rohani&ie=utf-8&oe=utf-8&client=firefox-b-ab#q=pembinaan+rohani+agama+di+SMAN+1+seputih+raman.\(11 November 2016\)](https://www.google.com/search?q=pembinaan+rohani&ie=utf-8&oe=utf-8&client=firefox-b-ab#q=pembinaan+rohani+agama+di+SMAN+1+seputih+raman.(11+November+2016))

¹⁴Departemen Agama RI, *Al-Qur'an dan Terjemahnya* (Surabaya, Duta Ilmu Surabaya, 2005), h.581.

Esa tanpa menyekutukan-nya dengan sesuatu pun. Dengan ini dapat dipahami bahwa anak mesti dididik sejak kecil mengenai ibadah, mengandung pengertian bahwa dalam startegi kedisiplinan Anak yang harus ditanamkan dalam diri seorang anak yaitu tidak menyembah selain Allah swt. Dan suatu kewajiban bagi Muslim untuk memberikan pelajaran tentang ajaran Islam kepada semua ummat dalam hal ini termasuk anak panti asuhan. Kedisiplinan atau pelajaran ini sangat penting untuk anak asuh di lembaga kesejahteraan sosial anak agar mereka memiliki ilmu islami yang kuat dimana dapat mencerminkan suatu sikap, perbuatan atau tingkah laku selaras dan sesuai ajaran agama Islam.

3. Faktor yang menjadi pola dasar kedisiplinan anak asuh yaitu:

a. Mengajak anak asuh berbuat baik

Memberikan dorongan kepada anak asuh, ummat manusia atau masyarakat agar senantiasa mengajak orang lain diluar dirinya atau melakukan perbuatan-perbuatan baik, atau dengan kata lain disamping menganjurkan kepada anak asuh memperbaiki diri, serta memberikan dorongan kepada anak asuh agar senantiasa berlomba-lomba dalam melaksanakan kebajikan, baik dalam perbuatan, keadaan kehidupan maupun akhlaq pergaulan dalam kehidupan sehari-hari dengan keluarga, tetangga, teman juga masyarakat sekitarnya.

b. Mencegah kemungkaran

Disamping menganjurkan kepada anak asuh untuk melaksanakan berbagai kebijakan, kedisiplinan juga diarahkan kepada suatu upaya pencegahan agar anak asuh dapat terhindar dari berbagai perbuatan mungkar yang nantinya akan mengakibatkan kehancuran bagi dirinya sendiri.

c. Beriman kepada Yang Maha Kuasa

Di dalam menyelenggarakan kedisiplinan, pola dasar yang terpenting adalah memantapkan pondasi keimanan anak asuh tersebut, sehingga bangunan anak asuh yang telah di bina tidak menjadi hancur atau rusak.¹⁵

Ketiga pola dasar pembinaan di dalam panti asuhan tersebut diatas, merupakan ciri-ciri utama dari suatu upaya pembinaan anak asuh yang seyogyanya dilaksanakan didalam setiap penyelenggaraan kegiatan pembinaan rohani, khususnya sebagai anak asuh atau ummat muslim yang ideal, yaitu masyarakat yang adil, makmur bahagia dan sejahtera serta diridhoi oleh Allah swt.

4. Unsur-unsur Kedisiplinan

Adapun unsur-unsur yang terdapat di dalam proses kedisiplinan adalah:

a. Subjek atau pelaksana kedisiplinan

Yang dimaksud dengan subjek atau pelaksana kedisiplinan adalah orang atau sekelompok orang yang melaksanakan kedisiplinan di dalam masyarakat. Dalam konteks kerja dakwah, subjek atau pelaksana kedisiplinan adalah identik dengan para da'i. Maka sudah tentu bukanlah hal yang mudah melainkan di butuhkan suatu kemampuan dan keahlian yang cukup memadai dalam rangka untuk mencapai apa yang dicita-citakan dari proses kedisiplinan tersebut.

b. Objek atau sasaran kedisiplinan

Yang dimaksud objek sasaran kedisiplinan adalah sekelompok masyarakat (ummat) yang dibina dan diarahkan oleh pelaksanaan kedisiplinan atau subjek,

¹⁵H.M Yunan Nasution, *Islam dan Problema-Problema Kemasyarakatan* (Jakarta Bulan Bintang 1988), h.164-171.

atau dengan kata lain sasaran pembinaan adalah kelompok masyarakat yang dituju oleh kegiatan kedisiplinan yang diselenggarakan.¹⁶ Adapun yang menjadi sasaran dalam kedisiplinan adalah berasal dari anak panti asuhan.

c. Materi kedisiplinan

Materi kedisiplinan adalah isi pesan yang akan disampaikan oleh subjek atau pelaksana kedisiplinan kepada sasaran kedisiplinan atau objek. Di dalam menyampaikan materi-materi tersebut, seharusnya disesuaikan dengan kebutuhan dari sasaran atau objek kedisiplinan, sebab keselarasan antara isi pesan atau materi dengan kebutuhan sasaran kedisiplinan.¹⁷ Diharapkan kepada sasaran agar memahami serta mengamalkan materi yang disampaikan oleh pelaksana kedisiplinan.

5. Bentuk-Bentuk kedisiplinan

Beberapa aspek yang harus dibina dalam diri anak panti asuhan yaitu:

a. Pendidikan agama

Pendidikan agama merupakan senjata ampuh untuk membina anak, agama akan tertanam dan tumbuh dalam diri setiap anak dan dapat digunakan untuk mengendalikan dorongan - dorongan keinginan - keinginan yang kurang baik.

b. Bimbingan kearah hari depan yang baik

Anak diarahkan untuk dapat hidup dan mencari hidup dengan kekuatan sendiri atau lebih mandiri.

¹⁶ Acc. Partadirejo, *DakwahIslam Melalui Kebutuhan Pokok Manusia* (Yogyakarta: PLP2M, 1985), h.177.

¹⁷Masyihur Amin, *Metode Dakwah Islam* (Yogyakarta: Sumbangsih, 1980), h.17-19.

c. Menciptakan hubungan baik dengan lingkungan

Hubungan baik antara sesama penghuni panti dan pembina panti akan membantu anak, sehingga bisa terbuka terhadap masalah yang dihadapi.

6. Faktor-Faktor Yang Mempengaruhi Kedisiplinan

a. Psikologi

“Psikologi” berasal dari kata Yunani “*psyche*” yang artinya jiwa, dan “*logos*” yang artinya ilmu. Jadi secara etimologi (menurut arti kata) psikologis artinya ilmu yang mempelajari tentang jiwa. Psikologi merupakan ilmu pengetahuan yang mempelajari dan menyelidiki pengalaman dan tingkah laku individu yang dipengaruhi atau ditimbulkan oleh situasi tertentu.¹⁸

Aspek psikis/mental psikologis merupakan masalah terdalam bagi anak asuh yang mengalami tekanan, seperti orang tua bercerai atau keduanya telah meninggal dunia menyebabkan kemunduran mental psikologis, adanya berbagai jenis penyakit tekanan di bidang perekonomian maupun sosial menyebabkan tekanan jiwa, sehingga perekonomian maupun sosial menyebabkan terjadinya tekanan jiwa, sehingga hilangnya kepercayaan diri pada pengemis tersebut. Pembinaan rohani psikologis perlu dilakukan untuk menghasilkan rasa kepercayaan diri mereka serta rasa optimis dalam menata masa depan menjadi lebih baik.

b. Sosial

Sosial merupakan suatu hal yang berhubungan dengan lingkungan masyarakat. Dengan tujuan untuk hidup bermasyarakat serta saling memahami

¹⁸[https:// belajarpsikologi.com/ pengertian- psikologi/](https://belajarpsikologi.com/pengertian-psikologi/)(25 Maret 2017)

kepribadian masing-masing sebagai anggota masyarakat. Dalam lingkungan sosial, manusia adalah makhluk sosial yang berarti saling membutuhkan orang lain untuk memenuhi berbagai kebutuhannya.

Dalam menerapkan kedisiplinan sosial kepada anak asuh ditentukan oleh kemampuan mereka dalam berinteraksi dengan orang-orang dan teman sebaya yang ada disekitarnya. Serta memiliki sikap terbuka dalam menerima kehadiran orang lain didalam kehidupannya agar memiliki teman untuk saling berbagi.¹⁹

c. Motivasi

Motivasi adalah kondisi fisiologis dan psikologis yang terdapat dalam diri seseorang yang mendorongnya untuk melakukan aktivitas tertentu guna mencapai suatu tujuan.

Adanya motivasi dalam diri anak asuh tentu saja mempengaruhi keberhasilan sebuah pembinaan. Dalam hal ini motivasi dapat mendorong anak asuh untuk mengikuti pembinaan rohani yang diberikan kepadanya.

d. Minat

Minat adalah rasa lebih suka dan keterikatan pada suatu hal atau aktivitas tanpa ada yang menyuruh. Minat pada dasarnya adalah penerimaan akan suatu hubungan antara diri sendiri dengan sesuatu diluar diri. Semakin kuat atau dekat hubungan tersebut maka semakin besar minat yang dimilikinya.

Minat merupakan dari kemampuan psikis yang dapat membangkitkan motivasi terhadap suatu objek. Minat dapat diekspresikan melalui pernyataan yang menunjukkan bahwa seseorang lebih menyukai suatu hal dari pada hal yang

¹⁹Hidayati Jahuriyah “*Bimbingan Agama Islam Terhadap Anak Asuh di Panti Asuhan*”. Skripsi Fak.Dakwah IAIN Sunan Kalijaga.h.12

lainnya, dapat pula dimanifestasikan melalui partisipasi dalam suatu aktivitas. Minat tidak dibawa sejak lahir melainkan diperoleh kemudian.

C. Tinjauan tentang Lembaga Kesejahteraan Sosial Anak

1. Pengertian Lembaga Kesejahteraan Sosial Anak

Lembaga Kesejahteraan Sosial Anak adalah suatu lembaga pelayanan profesional yang bertanggung jawab memberikan pengasuhan dan pelayanan pengganti fungsi orang tua kepada anak terlantar.²⁰ Dilihat dari perkembangan era globalisasi banyak anak yang terhambat perkembangannya, bahkan berkembang kearah yang jahat, karena mereka anak yatim yang secara pendidikan sudah tidak mendapatkan perhatian orang tua sepenuhnya. Keyatiman, keterlantaran merupakan salah satu penyebab terganggunya perkembangan anak itu sendiri baik dalam aspek mental, fisik, kecerdasan anak dan agama.²¹

Oleh karena itu pemerintah mengambil inisiatif dalam menangani masalah kelompok lemah (fakir miskin dan anak terlantar) anak yatim, piatu, dan kurang mampu (miskin) sebagaimana yang dijelaskan dalam Undang-Undang.

Didalam Undang-Undang Dasar 1945, kesejahteraan sosial menjadi judul khusus Bab XIV yang didalamnya memuat pasal 33 tentang sistem perekonomian dan pasal 34 tentang kepedulian Negara terhadap kelompok lemah (fakir miskin dan anak terlantar) serta sistem jaminan sosial.²²

²⁰Departemen Sosial R.I, *Petunjuk Pelaksana dan pengentasan Anak Terlantar...*, h. 4.

²¹Ahmad Tafsir, *Ilmu Pendidikan Dalam Perspektif Islam* (cet.VII; Bandung : PT. Remaja Rosdakarya, 2007), h.184.

²²Edi Suharto, *Membangun Masyarakat Memberdayakan Rakyat* (cet.I; Bandung: PT Refika Aditama, 2005), h.2.

Juga dijelaskan Undang-Undang Dasar nomor 23 Tahun 2002 tentang perlindungan anak pasal (37) yang berbunyi:

- a. Pengasuhan anak ditujukan kepada anak yang orang tuanya tidak dapat menjamin tumbuh kembang anaknya secara wajar baik fisik mental spiritual, maupun sosial.
- b. Pengasuhan anak sebagaimana yang dimaksud dalam ayat (1) dilakukan oleh lembaga yang mempunyai wewenang untuk itu.
- c. Dalam hal lembaga sebagaimana yang dimaksud dalam ayat (2) berlandaskan agama anak yang diasuh, harus seagama dengan agama yang menjadi lembaga yang bersangkutan
- d. Dalam hal pengasuhan anak dilakukan oleh lembaga yang tidak berlandaskan agama, maka pelaksanaan pengasuhan anak harus memperhatikan agama yang dianut bersangkutan.
- e. Pengasuhan anak yang dilakukan oleh lembaga dapat dilakukan didalam atau diluar Lembaga Kesejahteraan Sosial Anak.
- f. Perseorangan yang ingin berpartisipasi dapat melalui lembaga-lembaga sebagaimana yang dimaksud dalam ayat (3).²³ Perlindungan Anak bertujuan untuk menjamin terpenuhinya hak-hak anak agar dapat hidup, tumbuh, berkembang, dan berpartisipasi secara optimal sesuai dengan harkat dan martabat kemanusiaan, serta mendapat perlindungan dari kekerasan dan diskriminasi.

²³Undang-Undang Republik Indonesia Nomor 23 Tahun 2002, *Tentang Perlindungan Anak* (cet.I: Sinar grafika, 2007), h.15.

2. Tujuan Lembaga Kesejahteraan Sosial Anak

Lembaga Kesejahteraan Sosial Anak merupakan lembaga pelayanan profesional bagi anak terlantar yang diarahkan untuk memenuhi kebutuhan anak.

Oleh sebab itu tujuan panti sosial asuhan adalah:

- a. Terwujudnya hak atau kebutuhan anak yaitu kelangsungan hidup, tumbuh kembang, perlindungan, dan partisipasi.
- b. Terwujudnya kualitas atas dasar standard professional.
 - 1) Disekolah oleh lembaga pelaksana yang memenuhi standar profesi
 - 2) Terlaksananya manajemen kasus sebagai pendekatan pelayanan yang memungkinkan anak memperoleh pemenuhan kebutuhan yang berasal dari keanekaragaman sumber.
 - 3) Meningkatkan kualitas kehidupan sehari-hari dilingkungan panti yang memungkinkan anak berintegrasi dengan masyarakat secara serasi dan harmonis.
 - 4) Meningkatkan kepedulian masyarakat sebagai relawan sosial.
 - 5) Terwujudnya jaringan kerja dari sistem informasi pelayanan kesejahteraan anak secara berkelanjutan baik *horizontal* maupun *vertical*.

Disamping tujuan Lembaga Kesejahteraan Sosial Anak, Lembaga Kesejahteraan Sosial Anak melaksanakan kedisiplinan kepada anak atas dasar pendekatan Agama.²⁴ Adapun tujuan panti asuhan adalah membantu dan membimbing mereka kearah perkembangan pribadi yang wajar serta mempunyai pedoman hidup yang kokoh serta memiliki keterampilan kerja, sehingga mereka

²⁴M. Arief Hakim, Mendidik Anak Secara Bijak :*Panduan Keluarga Muslim Modern*” (cet. XXI; Jakarta; Raja Grafindo Persada, 1995), h. 405.

menjadi anggota masyarakat yang dapat hidup layak dan penuh tanggung jawab, baik terhadap dirinya, keluarga dan masyarakat.²⁵

Tujuan penyelenggaraan kedisiplinan terhadap anak asuh di panti asuhan adalah terbentuknya manusia- manusia yang berkepribadian matang dan berdedikasi, memiliki ilmu agama yang cukup kuat serta mempunyai keterampilan kerja yang mampu menopang hidupnya dan hidup keluarganya.²⁶

Dari uraian di atas dapat disimpulkan bahwa tujuan panti asuhan adalah memberikan pelayanan, bimbingan dan keterampilan kepada anak asuh agar menjadi manusia yang berkualitas dan berakhlak yang baik.

3. Fungsi Lembaga Kesejahteraan Sosial Anak

Lembaga Kesejahteraan Sosial Anak mempunyai fungsi sebagai berikut:

- a. Sebagai lembaga pelayanan kesejahteraan anak.
- b. Lembaga Kesejahteraan Sosial Anak melaksanakan pelayanan sebagai pengganti fungsi orang tua dari segi pemberian nafkah maupun dari segi pembinaan dan pendidikannya.
- c. Sebagai sumber data informasi dan konsultasi kesejahteraan anak.
- d. Sebagai lembaga rujukan
- e. Sebagai lahan pengabdian masyarakat dibidang pelayanan kesejahteraan anak.
- f. Lembaga Kesejahteraan Sosial Anak sebagai wadah pembinaan ibadah.

Berdasarkan uraian diatas dapat disimpulkan bahwa fungsi panti asuhan adalah memberikan pelayanan, informasi, pendidikan, konsultasi dan pengembangan keterampilan bagi kesejahteraan sosial anak.

²⁵M. Arief Hakim, *Mendidik Anak Secara Bijak ...*, h. 407.

²⁶M. Arief Hakim, *Mendidik Anak Secara Bijak ...*, h. 408.

Diperlukan suatu kesabaran dan pengertian serta keterampilan yang cukup bagi para pembina panti asuhan dalam memelihara, mendidik dan mengasuh anak-anak asuhnya. Mereka harus bisa menjadi orang tua yang baik bagi anak yang diasuhnya. Mengingat keberadaan mereka dipanti asuhan karena kedua orang tuanya yang tidak bisa mengasuh anak-anaknya dengan berbagai situasi dan kondisi yang membuatnya tidak bisa memelihara anaknya secara wajar seperti orang tua yang lain. Hal ini bisa terjadi karena himpitan ekonomi atau kemiskinan, perceraian, meniggal atau hal-hal yang lain.²⁷ Anak dalam pengertian manusia yang mempunyai batasan umur antara 0-12 tahun sangat memerlukan bimbingan, asuhan, pembinaan dan didikan dari orang tuanya khususnya dengan Pendidikan Agama, dalam arti Pendidikan Kepribadian. Anak merupakan individu yang berada dalam satu rentang perubahan perkembangan yang dimulai dari bayi hingga remaja.²⁸ Masa anak merupakan masa pertumbuhan dan perkembangan sekolah (5-11 tahun) hingga remaja (11-18 tahun). Rentang ini berada antara anak satu dengan yang lain mengingat latar belakang anak berbeda. Pada anak terdapat rentang perubahan pertumbuhan dan perkembangan yaitu rentang cepat dan lambat.

Dalam proses perkembangan anak memiliki ciri fisik, kognitif, konsep diri dan perilaku sosial. Ciri fisik adalah semua anak tidak mungkin pertumbuhan fisik yang sama akan tetapi mempunyai perbedaan dan pertumbuhannya. Demikian juga halnya perkembangan kognitif juga mengalami perkembangan yang tidak sama. Adakalanya anak dengan perkembangan kognitif yang cepat dan juga

²⁷Zakiah Drajat, *Ilmu Jiwa Agama* (cet. XIV; Jakarta: Bulan Bintang, 1993), h. 109.

²⁸M. Arief Hakim, *Mendidik Anak Secara Bijak ...*, h. 407.

adakalanya perkembangan kognitif yang lambat. Hal tersebut juga dapat dipengaruhi oleh latar belakang anak. Perkembangan konsep diri ini sudah ada sejak bayi, akan tetapi belum terbentuk secara sempurna dan akan mengalami perkembangan seiring dengan penambahan usia pada anak.

Lembaga Kesejahteraan Sosial Anak sebagai suatu lembaga sosial yang memelihara anak yatim dalam perspektif dakwah merupakan suatu lembaga atau wadah komunikasi dakwah yang baik untuk mentransformasikan dan menanamkan nilai-nilai akidah dalam jiwa anak asuhnya.²⁹ Lembaga Kesejahteraan Sosial Anak dalam hal ini pengurusnya dituntut untuk dapat berperan sebagai komunikator yang bisa mempengaruhi, mengarahkan, dan merubah pola pikir dan pola sikap anak asuhnya menuju peri kehidupan yang islami.

4. Faktor yang mendorong Anak masuk di Lembaga Kesejahteraan Sosial Anak

Ada beberapa faktor yang menyebabkan anak-anak masuk panti asuhan adalah sebagai berikut:

a. Kemiskinan

Faktor kemiskinan sering menyebabkan berbagai permasalahan sosial dalam masyarakat. Seseorang yang miskin akan dapat mengurangi kualitas hidup. Kemiskinan diartikan sebagai suatu keadaan dimana seorang tidak sanggup memelihara dirinya sendiri sesuai dengan taraf kehidupan kelompok dan juga tidak mampu memanfaatkan tenaga mental dan fisiknya dalam kelompok

²⁹M.Arief Hakim, *Mendidik Anak Secara Bijak ...*, h. 112.

tersebut.³⁰ Kemiskinan muncul sebagai masalah sosial, pada akhirnya nanti akan menjalar pada kehidupan keluarga yang tertimpa kemiskinan.

Akibat kemiskinan yang menimpa suatu keluarga menyebabkan orang tua tidak bisa memberi kehidupan yang layak bagi anak-anaknya, tidak adanya kemampuan untuk menyekolahkan anak, tidak adanya kemampuan untuk memberikan makanan yang cukup untuk gizi mereka dan sebagainya, sehingga alternatif orang tua supaya anaknya tetap terjaga pertumbuhannya dengan baik, baik secara mental dan jasmani, maka mereka menjadikan panti asuhan sebagai alternatif terakhir untuk menitipkan anak-anak mereka untuk belajar dan tumbuh secara wajar seperti anak-anak sebayanya dalam suatu keluarga yang bahagia.

b. Disorganisasi keluarga

Disorganisasi keluarga adalah perpecahan keluarga sebagai suatu unit, karena anggota-anggotanya gagal memenuhi kewajiban-kewajiban yang sesuai dengan peranan sosialnya.³¹

Secara sosiologis, bentuk-bentuk disorganisasi keluarga antara lain:

- 1) Perceraian,
- 2) Adanya kekurangan dalam lembaga keluarga dalam hal komunikasi,
- 3) Krisis keluarga yang sifatnya internal karena hubungan diluar perkawinan,
- 4) Keluarga yang tidak lengkap karena hubungan diluar perkawinan,
- 5) Krisis keluarga karena salah satu yang bertindak sebagai kepala rumah tangga di luar kemampuannya meninggalkan rumah, mungkin karena meninggal, dipenjara, peperangan dan lain-lain.³²

³⁰ Soerjono Soekarno, *Sosiologi Suatu Pengantar* (cet. XXI; Jakarta: Raja Grafindo Persada, 1995), h. 406.

³¹ Soerjono Soekarno, *Sosiologi Suatu Pengantar...*, h. 411.

Permasalahan-permasalahan tersebut tentunya mempunyai dampak negatif bagi setiap anggota keluarga terutama anak yang memang masih dalam pertumbuhan dan perkembangan secara fisik maupun psikis.

³²Soerjono Soekarno, *Sosiologi Suatu Pengantar...*, h. 412.

BAB III

METODE PENELITIAN

A. *Jenis dan Lokasi Penelitian*

Metode adalah cara untuk memperoleh data, informan, dan fakta mengenai masalah yang akan diteliti. Untuk itu diperlukan metode yang sesuai dengan objek penelitian, karena metode berfungsi sebagai cara mengerjakan sesuatu untuk mendapatkan hasil yang optimal dan dipertanggung jawabkan.¹

1. Jenis Penelitian

Penelitian ini adalah penelitian kualitatif, yaitu suatu penelitian kontekstual yang menjadikan manusia sebagai instrument, dan disesuaikan dengan situasi yang wajar dalam kaitannya dengan pengumpulan data yang pada umumnya bersifat kualitatif.²

Metode kualitatif ini merupakan prosedur penelitian yang menghasilkan data deskripsi berupa kata-kata tertulis atau lisan dan perilaku yang dapat diamati. Penelitian kualitatif bertujuan untuk menjelaskan kondisi dan fenomena dengan sedalam-dalamnya melalui pengumpulan data. Penelitian ini tidak mengutamakan besarnya populasi atau sampel sangat terbatas. Jika data sudah terkumpul sudah mendalam dan bisa menjelaskan kondisi dan fenomena yang diteliti, maka tidak perlu mencari sampling lainnya,³ karena yang ditekankan adalah kualitas data.

Metode penelitian kualitatif adalah metode yang digunakan untuk meneliti kondisi objek yang alami (sebagai lawannya adalah eksperimen) dimana peneliti

¹Lexy.J. Moeleong, *Metode Penelitian Kualitatif* (Bandung: Remaja Karta Jaya, 1998),h.

²Lexy. J. Moeleong, *Metodologi Penelitian Kualitatif...*, h. 3.

³Rachmat Kriantono, *Teknik Praktis Riset Komunikasi, dengan Kata Pengantar oleh Burhan Bungin, Memahami Penelitian Kualitatif*, Edisi Pertama (Jakarta: Kencana, 2009), h. 56-57.

adalah sebagai instrument kunci, teknik pengumpulan data dilakukan secara gabungan, analisis data bersifat induktif, dan hasil penelitian kualitatif lebih menekankan makna dari pada generalisasi.⁴ Menurut Bogdan dan Taylor dalam bukunya Lexy J. "Metode Penelitian Kualitatif" Mendefinisikan metode penelitian kualitatif berupa kata-kata tertulis atau lisan dari orang-orang dan perilaku yang dapat diamati.⁵

Dasar penelitian yang digunakan dalam penelitian ini adalah studi kasus yaitu penelitian yang melihat objek penelitian sebagai kesatuan yang terintegrasi, yang penelaahannya kepada satu kasus dan dilakukan secara intensif, mendalam, mendetail, dan komprehensif.

Penelitian ini merupakan bentuk penelitian sosial yang menggunakan format deskriptif kualitatif yaitu penelitian yang bertujuan untuk menggambarkan, meringkas berbagai kondisi, sebagai situasi atau berbagai fenomena.⁶ Realitas sosial yang ada di masyarakat yang menjadi objek penelitiannya, dan beruaya menarik realitas itu kepermukaan sebagai suatu cirri, karakter, sifat, model, tanda, atau gambaran tentang kondisi, situasi, ataupun fenomena tertentu.

2. Lokasi Penelitian

Penelitian ini akan dilakukan di Lembaga Kesejahteraan Sosial Anak Darul Istiqamah Desa Timbuseng.

⁴Sugiono, *Memahami Penelitian Kualitatif* (Bandung: Alfabeta, 2009), h. 1.

⁵Lexy. J. Moeleong, *Metode Penelitian Kualitatif ...*, h. 23.

⁶Burhan Bungin, *Peneliti Kualitatif: Komunikasi Ekonomi Kebijakan Publick, dan Ilmu Sosial* (Jakarta: Kencana, 2007), h. 68.

B. Pendekatan Penelitian

Penelitian yang dilakukan berada dalam lingkup wilayah penelitian panti asuhan, untuk itu peneliti menggunakan pendekatan sosiologi. Adapun yang dimaksud dengan pendekatan strategi pembina dalam Kedisiplinan Anak dalam penelitian Lembaga Kesejahteraan Sosial Anak, peneliti meminjam teori-teori yang telah mapan dalam bidang disiplin ilmu sosiologi untuk mengungkapkan dan menjelaskan mengenai suatu fenomena atau gejala yang terkait dengan Strategi Pengasuh Dalam Membangun Kedisiplinan Anak di Lembaga Kesejahteraan Sosial Anak Darul Istiqamah.

C. Sumber Data

1. Sumber Data Primer

Sumber data primer adalah data yang diperoleh secara langsung dari informan yang erat kaitannya dengan masalah yang akan diteliti. Dalam penelitian data primer adalah hasil wawancara dengan Pimpinan dan Pembina Panti asuhan sebagai informan mengenai Strategi Pembina dalam membangun kedisiplinan Anak di Lembaga Kesejahteraan Sosial Anak Desa Timbuseng Kecamatan Pattallassang Kabupaten Gowa.

2. Sumber Data Sekunder

Sumber data sekunder yaitu pustaka-pustaka yang memiliki relevansi dan bisa menunjang penelitian ini, yaitu dapat berupa: buku, majalah, koran, internet, serta sumber data lain dapat dijadikan sebagai pelengkap.

D. Metode Pengumpulan Data

Dalam penelitian ini, peneliti berencana menggunakan metode pengumpulan data sebagai berikut:

1. Observasi

Yaitu pengamatan dan pencatatan yang sistematis terhadap gejala-gejala yang diselidiki.⁷ Observasi menjadi salah satu teknik pengumpulan data apabila sesuai dengan tujuan penelitian, direncanakan, dan dicatat secara sistematis dapat dikontrol keandalan (*reabilitas*) dan kesahihannya (*validitasnya*).⁸

Metode penelitian yang digunakan untuk mengumpulkan data tentang gambaran umum mengenai Manajemen Lembaga Kesejahteraan Sosial Anak Istiqamah, selain itu juga untuk mengetahui metode Pengasuh dalam membangun kedisiplin anak di Lembaga Kesejahteraan Sosial Anak Darul Istiqamah.

2. Metode Wawancara

- a. Metode wawancara yaitu suatu metode dalam penelitian yang bertujuan mengumpulkan keterangan secara lisan dari seseorang responden secara langsung atau bertatap muka untuk menggali informasi dari responden. Wawancara itu dilakukan oleh dua belah pihak, yaitu pewawancara (*interview*) yang mengajukan pertanyaan dan terwawancara (*interview*) yang memberikan jawaban atas pertanyaan.

⁷Cholid Narbuko dan Abu Achmadi, *Metodologi Penelitian* (cet. VIII: Jakarta: PT.Bumi Aksara, 2007), h. 70.

⁸Husaini Usma, Purnomo Setiady Akbar, *Metodologi Penelitian Sosial* (cet. I; Jakarta: PT.Bumi Aksara, 2008), h. 52.

3. Dokumentasi

Data-data pendukung lain melalui dokumen-dokumen penting seperti dokumen lembaga yang diteliti. Di samping itu, foto maupun sumber tertulis lain yang mendukung juga digunakan untuk penelitian.

E. Instrumen Penelitian

Menurut Suharsimi Arikunto, instrumen penelitian merupakan alat bantu dalam mengumpulkan data.⁹ Pengumpulan data pada prinsipnya merupakan suatu aktivitas yang bersifat operasional agar tindakannya sesuai dengan pengertian penelitian yang sebenarnya. Data merupakan perwujudan dari beberapa informasi yang sengaja dikaji dan dikumpulkan guna mendeskripsikan suatu peristiwa atau kegiatan lainnya. Data yang diperoleh melalui penelitian akan diolah menjadi suatu informasi yang merujuk pada hasil penelitian nantinya. Oleh karena itu maka dalam pengumpulan data dibutuhkan beberapa instrument sebagai alat untuk mendapatkan data yang cukup valid dan akurat. yang meliputi pedoman observasi dan wawancara yang telah disediakan, hal-hal yang dibutuhkan kamera, alat perekam dan alat tulis menulis.

F. Teknik Pengolahan dan Analisis Data

Teknik pengolahan data yang digunakan adalah deskriptif kualitatif. Data yang akan disajikan dalam bentuk narasi kualitatif yang dinyatakan dalam bentuk verbal yang diolah menjadi jelas akurat dan sistematis.¹⁰ Peneliti akan melakukan pencatatan dan berupaya mengumpulkan informasi mengenai keadaan suatu gejala yang terjadi saat penelitian dilakukan.

⁹Suharsimi Arikunto, *Prosedur Peneliti Suatu Pendekatan Praktik* (Edisi revisi VI; Jakarta: Rineka Cipta, 2006), h. 68.

¹⁰Pawito, *Penelitian Komunikasi Kualitatif* (cet.I; Yogyakarta: PT LKIS, 2008), h. 89.

Analisa data merupakan upaya untuk mencapai dan menata secara sistematis catatan hasil wawancara, observasi, dokumentasi. Dan lainnya untuk meningkatkan pemahaman peneliti tentang kasus yang diteliti dan menjadikannya sebagai temuan bagi orang lain.¹¹ Analisis data adalah proses pengorganisasian dan pengurutan data kedalam pola, kategori dan satuan uraian dasar.¹² Tujuan analisis data adalah untuk menyederhanakan data kedalam bentuk yang mudah dibaca.

Metode yang digunakan adalah metode survey dengan pendekatan kualitatif, yang artinya setiap data terhimpun dapat dijelaskan dengan berbagai persepsi yang tidak menyimpang dan sesuai dengan judul penelitian. Teknik pendekatan deskriptif kualitatif merupakan suatu proses menggambarkan keadaan sasaran yang sebenarnya, penelitian secara apa adanya, sejauh apa yang peneliti dapatkan dari hasil observasi, wawancara, maupun dokumentasi.¹³

Analisis deskriptif digunakan untuk menggambarkan (mendeskripsikan) populasi yang sedang di teliti. Analisis deskriptif di maksudkan untuk memberikan data yang diamati agar bermakna dan komunikatif.¹⁴

¹¹Noen Muhajirin, *Metode Penelitian Kualitatif* (Yogyakarta: RAKE SARASIN, 1998), h. 10.

¹²Lexy. J. Moeleong, *Metodologi Penelitian Kualitatif...*, h. 103.

¹³Tjetjep Rohendi Rohidi, *Analisis Data Kualitatif* (Jakarta: UI Press, 1992), h. 15.

¹⁴Asep Saeful Muhtadi dan Agus Ahmad Safei, *Metode Penelitian Dakwah* (Bandung: Pustaka Setia, 2003), h. 107.

Langkah-langkah analisis data yang digunakan dalam penelitian ini yaitu:

1. Reduksi Data (*Data Reduction*)

Reduksi data merupakan bentuk analisis yang menajamkan, menggolongkan, mengarahkan, membuang yang tidak perlu mengorganisasikan data dengan cara sedemikian rupa sehingga kesimpulan akhir dapat diambil. Peneliti mengelola data dengan bertolak dari teori untuk mendapatkan kejelasan pada masalah, baik data yang terdapat dilapangan maupun yang terdapat pada kepustakaan. Data dikumpulkan, dipilih secara selektif dan disesuaikan dengan permasalahan dirumuskan dalam penelitian. Kemudian dilakukan pengolahan dengan meneliti ulang.

2. Penyajian Data (*Data Display*)

Display data adalah penyajian dan pengorganisasian data kedalam satu bentuk tertentu sehingga terlihat sosoknya secara utuh. Dalam penyajian data dilakukan secara induktif yakni menguraikan setiap permasalahan dalam permasalahan penelitian dengan memaparkan secara umum kemudian menjelaskan secara ekspesifik.

3. Analisis Perbandingan (*Comparative*)

Dalam teknik ini peneliti mengkaji data yang telah diperoleh dari lapangan secara sistematis dan mendalam kemudian membandingkan data tersebut.

4. Penarikan Kesimpulan (*Conclusion Drawing/Verification*)

Langkah terakhir dalam menganalisis data kualitatif adalah penarikan kesimpulan dan verifikasi, setiap kesimpulan awal masih kesimpulan sementara yang akan dirubah bila diperoleh data baru dalam pengumpulan data berikutnya.

Kesimpulan-kesimpulan yang diperoleh selama dilapangan diverifikasi selama penelitian berlangsung dengan cara memikirkan kembali dan meninjau ulang catatan lapangan sehingga berbentuk penegasan kesimpulan.

BAB IV

HASIL PENELITIAN

A. *Gambaran Umum Lokasi Penelitian*

1. Profil Lembaga Kesejahteraan Sosial Anak Darul Istiqamah

Lembaga Kesejahteraan Sosial Anak Darul Istiqamah Desa Timbuseng ini terletak di Dusun Tamalate yang lebih dikenal oleh kebanyakan orang yaitu Bollangi, dekat dengan Kuburan Cina, Detensi Rumah Imigrasi Dan Lembaga Pemasarakatan Kelas II Sungguminasa Bollangi.

Nama Lembaga : Lembaga Kesejahteraan Sosial Anak Darul Istiqamah

Alamat : Jl. Poros bu'run-g-bu'run-g Kecamatan Pattallassang

2. Letak Geografis Lembaga Kesejahteraan Sosial Anak Darul Istiqamah

Berikut ini sekilas gambaran tentang letak geografis lokasi penelitian adalah salah satu wilayah di Desa Timbuseng. Ditinjau dari batas-batasnya:

Sebelah utara : Berbatasan dengan Desa Pakatto cakdi

Sebelah timur : Berbatasan dengan bili-bili

Sebelah Barat : Berbatasan dengan Desa Borong Pala'la

Sebelah Selatan : Berbatasan dengan Desa Pattallassang.¹

3. Sejarah Berdirinya Lembaga kesejahteraan sosial anak Darul Istiqamah

Berdirinya Lembaga kesejahteraan sosial anak Darul Istiqamah merupakan cikal bakal yayasan Darul Istiqamah pusat Maccopa Maros. LKSA Darul Istiqamah Timbuseng mulai di bangun pada tanggal 19 oktober 2000 dan baru aktif pada LKSA ini pada tahun 2004 pada awal mulanya menampung 7 orang

¹ *Profil Lembaga kesejahteraan sosial anak darul istiqamah Desa Timbuseng Kabupaten Gowa, 2018*

anak. Sekarang Lembaga kesejahteraan sosial ini sudah memiliki sekretariat sendiri dengan luas bangunan 10x15 meter, berlokasi di jalan poros bu`rung-bu`rung Patalasaang Desa Timbuseng, dengan jumlah anak asuh sekarang LKSA ini mengasuh sebanyak 30 orang anak dan pengurus merangkap sebagai pengasuh LKSA Darul Istiqamah.²

Pendirian LKSA Darul Istiqamah ini berdasarkan undang-undang Nomor 8 Tahun 1985 tentang organisasi kemasyarakatan, Peraturan Pemerintah Republik Indonesia Nomor 18 Tahun 1986 tentang pelaksanaan undang-undang Nomor 8 Tahun 1985 serta Peraturan Menteri Dalam Negeri Nomor 5 Tahun 1986 tentang ruang lingkup, Tata cara pemberitahuan Kepala Pemerintah Serta Papan Nama dan lembaga organisasi kemasyarakatan.

Sebelumnya, bangunan itu adalah balai bangunan serbaguna yang dijadikan tempat penampungan anak yang diasuh dan masjid menjadi fokus kegiatan di LKSA. Anak-anak asuh tersebut datang ke LKSA ada yang bawa langsung oleh keluarganya ada juga yang dibawa oleh orang lain karena salah seorang atau kedua orang tua mereka telah tiada. Sebagian anak asuh diperoleh pengurus yayasan, karena anak tersebut ditelantarkan orang tuanya akibat persoalan ekonomi dan sosial. Mereka berasal dari berbagai Kabupaten/Kota di Sulawesi-Selatan. Ada yang berasal dari Enrekang, Gowa, dan yang paling jauh adalah berasal dari Timur-Timur, Malili dan Tuwoti Luwu Timur.³

² Sukri Kahar, S.Ag., M.Pd, Kepala Yayasan LKSA Darul Istiqamah Desa Timbuseng Kecamatan Patalasang Kabupaten Gowa, Wawancara di LKSADarul Istiqamah, 07Agustus 2018

³ Sukri Kahar, S.Ag., M.Pd, Kepala Yayasan LKSA Darul Istiqamah Desa Timbuseng Kecamatan Patalasang Kabupaten Gowa, Wawancara di LKSADarul Istiqamah, 07Agustus 2018

Sebelumnya LKSA ini mendapat bantuan dana dari donatur tetap dan beberapa bantuan sukarela dari masyarakat sekitar, sejak tahun 2004 LKSA ini mendapat bantuan negara Kuwait, pengurus yayasan ini sering mengalami banyak kendala mulai dari tidak mendapatkan bantuan bahkan sering kali anak asuh terpaksa berpuasa karena kehabisan makanan, kadang-kadang ubi kayu rebus menjadi makan malam pengurus dan anak asuh.

Pada tahun 2004, yayasan yang mengelolah LKSA ini baru mendapatkan donatur, sehingga lebih ringan beban pengurus dalam memenuhi kebutuhan hidup anak asuh yang diasuhnya. Sebelumnya, kebutuhan beras, lauk-pauk, dan pakaian untuk anak asuh ini diusahakan sendiri oleh pengurus yayasan. Hingga pada akhirnya pengurus yayasan ini mengeluarkan surat permohonan bantuan kepada sejumlah donatur dan lembaga-lembaga pemerintah, agar anak yang dibinanya dapat dipenuhi kebutuhan hidupnya sehari-hari, termasuk agar asuh tersebut dapat mengeyam pendidikan formal secara berjenjang hingga tamat SMA.⁴

Salah seorang donatur perorangan yang aktif memberikan bantuan kepada LKSA Darul Istiqamah sejak tahun 2004 sampai sekarang, diantaranya adalah Ibu Hamsiah SH, Yasir Arafah, Saifullah Yusrah, Muh Arfah Sinning, Prof Veni hadju, Yusuf Sandi Lc.⁵

Sejak beberapa tahun lalu, yayasan Darul Istiqamah juga membina 10 anak terlantar bahkan pada tahun 2004 LKSA ini juga menampung 8 orang anak dari

⁴ Mahmuddin Adil (29 Tahun), Penasehat Yayasan LKSA Darul Istiqamah, *Wawancara Di LKSA Darul Istiqamah*, 6 Agustus 2018

⁵ Mahmuddin Adil (29 Tahun), Penasehat Yayasan LKSA Darul Istiqamah, *Wawancara Di LKSA Darul Istiqamah*, 6 Agustus 2018

Timur-Timur yang dibawa langsung oleh pengurus LKSA Darul Istiqamah, ketika salah satu di antara mereka safari dakwah.

Dalam buku standar Nasional pengasuhan, yang dimaksud dengan Lembaga Kesejahteraan Sosial Anak (LKSA) adalah lembaga-lembaga kesejahteraan sosial yang dibentuk oleh pemerintah, pemerintah daerah, atau masyarakat yang melaksanakan pengasuhan anak.⁶

4. Program Kerja Lembaga Kesejahteraan Sosial Anak

Lembaga Kesejahteraan Sosial Anak adalah pelaksanaan Program Kerja Sosial Anak (PKSA) ditingkat lokal yang ditetapkan oleh dinas sosial kabupaten, kota, provinsi dan direktorat Kesejahteraan Sosial anak di tingkat pusat. Program tersebut meliputi:

Mengelola pencairan, pendistribusian, dan pemampaaan dana bantuan sosial PKSA dalam bentuk tabungan anak sesuai dengan ketentuan program.

- a. Mendampingi dan membantu anak dan orang tua/wali dalam proses pemenuhan persyaratan-persyaratan sebagai penerima bantuan LKSA, termasuk pembukaan tabungan anak pada Bank atau Lembaga Keuangan lain.
- b. Menyelenggarakan layanan rehabilitasi sosial dan pendampingan bagi anak serta keluarga selama menjadi penerima manfaat PKSA.
- c. Menyelenggarakan kegiatan TEPAK untuk pengembangan keluarga dan anak secara berkala dan terencana.

⁶Direktorat Jenderal Rehabilitasi Sosial Kementerian Sosial Republik Indonesia, “*Standar Nasional Pengasuhan Jakarta 2007*” h. 14.

- d. Menyelenggarakan pembinaan, supervisi, monitoring dan evaluasi terhadap staf atau pekerja sosial LKSA yang menjadi pendamping anak.

5. Visi Dan Misi Lembaga Kesejahteraan Sosial Anak Darul Istiqamah

a. Visi

“Menjadikan anak yang berakhlak Islami, serta kepekaan sosial yang tinggi”.

b. Misi

- 1) Memberikan pelayanan rehabilitasi sosial yang baik
- 2) Membangun semangat, moral, dan sikap mental sosial, serta meningkatkan keterampilan kerja dan ilmu pengetahuan.
- 3) Meningkatkan kualitas SDM pengelola LKSA sehingga dapat memberikan pelayanan yang prima
- 4) Menjalin hubungan kerjasama yang baik dengan berbagai lembaga/ instansi terkait.
- 5) Menyusun rencana strategi dengan matang.
- 6) Menggali potensi LKSA untuk mendidik dan mengasuh serta membina agar anak asuh menjadi muslim yang terampil dan berakhlak islami.⁷

⁷Lembaga kesejahteraan sosial anak darul istiqamah, 2018

6. Struktur Kepengurusan Lembaga Kesejahteraan Sosial Anak Darul Istiqamah

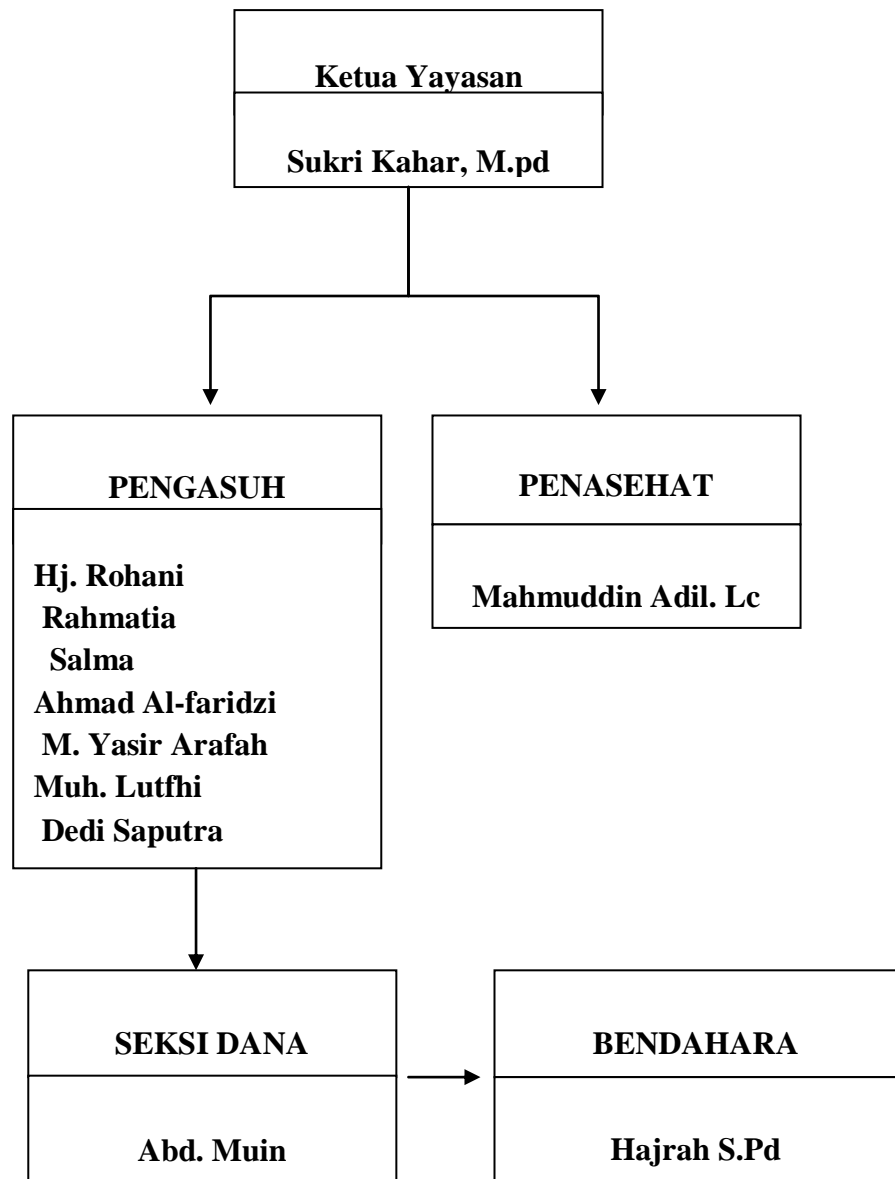

Sumber data: Profil Lembaga Kesejahteraan Sosial Anak Darul Istiqamah 2018⁸

⁸Sumber Data: Struktur organisasi Lembaga Kesejahteraan Sosial Anak Darul Istiqamah.2018

**7. Daftar Nama Anak Binaan Lembaga Kesejahteraan Sosial Anak
(LKSA) Darul Istiqamah**

No	Nama	TTL	Pendidikan
1	Muhammad Nugi	Bojo, 06- 12 -2005	Mts kelas 1
2	Ahmad Jamil	Timur-timur 03-03-2006	Mts kelas 1
3	M. Ilham	Makassar 09-09-2009	Mts kelas 1
4	Angga	Polmas, 09-7-2010	Sd kelas 6
5	Mursalim	Enrekang, 06-12-2003	Mts kelas 3
6	Rizal	Timbuseng, 02-02-2006	Mts kelas 1
7	Ardi	Bollangi, 15-7-2004	Mts kelas 1
8	Akbar	Bollangi, 01-6-2006	Mts kelas 1
9	Ibnul Huzaiifa	Enrekang, 27-01-2004	Mts kelas 3
10	Fajar	Teamate, 27-01-2004	Mts kelas 1
11	Suharman	Enrekang, 12-04-2000	Mts kelas 3
12	Ramli	Malino, 21-09-2004	SD Kelas 6
13	.M. sahrial	Bone 17-10-2005	Mts kelas 1
14	Ahmad faiz	Timbuseng, 11-09-2005	Mts kelas 1
15	Adi	Maros, 21-08-2005	Mts kelas 1
16	Afif	Flores timur, 12-1 2003	Mts kelas 3
17	M.aril	Pinrang,03-5-2004	Mts kelas 3
18	Salman	Mamasa, 22-02-2003	Mts kelas 3
19	Salmin	Mamasa, 22-02-2003	Mts kelas 3

20	Irwan	Makassar, 10-05-2004	Mts kelas 3
21	Wahid	Timur-timur, 23-06-2006	Mts kelas 1
22	Amal	Malili,04-08-2005	Mts kelas 1
23	Husain	Timbuseng, 24-08-2003	Mts kelas 3
24	Muzakkir	Bone, 01-09-2003	Mts kelas 3
25	Fatur	Malili,25-04-2005	Mts kelas 1
26	Herianto	Mamuju, 08-12-2004	Mts kelas 3
27	Roman	Aceh 26-11-2006	Mts kelas 1
28	Imran	Flores 19-01-2006	Mts kelas 1
29	Sahrul ramadhan	Timur-timur, 23-08-2006	Mts kelas 1
30	Haikal	Malili, 01-10-2005	Mts kelas 1

Sumber data: Profil Lembaga Kesejahteraan Sosial Anak Darul Istiqamah 2018⁹

8. Jadwal Kegiatan Sehari-Hari Lembaga Kesejahteraan Sosial Anak Darul Istiqamah

Lembaga Kesejahteraan Sosial Anak Darul Istiqamah merupakan salah satu LKSA yang mempunyai kegiatan yang terprogram. Program kegiatan tersebut peruntukkan untuk semua anak asuh LKSA Darul Istiqamah. Jadwal kegiatan sehari-hari sebagai berikut:

⁹Sumber Data: *Struktur organisasi Lembaga Kesejahteraan Sosial Anak Darul Istiqamah Desa Timbuseng Kabupaten Gowa. 2018*

NO	WAKTU	KEGIATAN	TEMPAT	PENGAWAS
1	04.00-04-45	Sholat subuh & Mengaji perbaikan baca Al-Qur'an	Masjid	Pengasuh
2	04.45-06.00	Membersihkan masjid dan kamar	Lokasi asrama&Masjid	Pengasuh
3	06.00-08.00	Muraja'ah hapalan wajib	Masjid	Pengasuh
4	08.00-11.00	Kunjungan keluarga anak asuh	Ruang serba guna	Ketua yayasan
5	11.00-16.00	Ishoma	Asrama dan masjid	Pengasuh
6	16.00-17.00	Kerja bakti	Sekitar asrama masjid	Pengasuh
7	17.00-18.00	Tahfidz qur'an	Masjid	Ketua Yayasan
8	18.00-19.30	Sholat magrib &Pelajaran rutin, sholat isya	Masjid	Dewan penasehat dan pengasuh
9	19.30-21.00	Makan malam &Lanjut belajar agama dan umum	Asrama	Pengasuh dan ketua
10	21.00-03.00	Istrahat	Asrama	Pengasuh

Sumber data: Lembaga Kesejahteraan Sosial Anak Darul Istiqamah 2018¹⁰

¹⁰Sumber Data: *Struktur organisasi Lembaga Kesejahteraan Sosial Anak Darul Istiqamah.2018*

B. Strategi Pengasuh dalam membangun kedisiplinan anak di Lembaga Kesejahteraan Sosial Anak Darul Istiqamah Desa Timbuseng kabupaten Gowa

Kedisiplinan selalu menjadi hal yang banyak dibicarakan orang, baik itu disiplin dalam keluarga, masyarakat maupun sekolah. Terutama disiplin dalam suatu lembaga kesejahteraan sosial anak, sebab kedisiplinan sangat berpengaruh terhadap keberhasilan seorang pengasuh dalam mendidik anak asuhnya. Kedisiplinan juga membutuhkan dukungan agar bisa tetap bertahan, sesuatu yang bisa menjadikan kedisiplinan berjalan dengan baik yaitu dengan adanya alat kedisiplinan. salah satunya adalah hukuman, hukuman ditujukan untuk memperbaiki tingkah laku setelah anak asuh menyadari dan menyesali perbuatan salah yang telah dilakukannya. Melalui pembiasaan karakter yang baik pada anak asuh di LKSA dapat menerima apa yang diajarkan, proses ini juga akan membentuk kebiasaan baik yang menjadi pondasi karakternya kelak. pendisiplinan adalah usaha untuk menanamkan nilai atau pun pemaksaan agar anak asuh memiliki kemampuan untuk menaati sebuah peraturan. Dengan penerapan aturan yang baik maka anak asuh dapat mengetahui mana yang boleh mana yang tidak boleh. Seperti yang dikemukakan oleh dewan panasehat LKSA Darul Istiqamah.

“ pembentukan karakter kedisiplinan itu harus dimulai dengan tahap pembiasaan, karena anak asuh itu bisa karena terbiasa. Disiplin pada lembaga ini diartikan sebagai kepatuhan terhadap peraturan atau tunduk pada pengawasan dan pengendalian, serta sebagai latihan yang bertujuan mengembangkan diri anak asuh dan dapat berperilaku tertip dan baik”.¹¹

¹¹ Mahmuddin Adil (29 Tahun), Penasehat Yayasan LKSA Darul Istiqamah, *Wawancara Di LKSA Darul Istiqamah*, 6 Agustus 2018

Kedisiplinan sangat penting dan dibutuhkan oleh setiap anak asuh. Disiplin menjadi prasyarat bagi pembentukan sikap yang baik, berperilaku terpuji, dan tata tertip kehidupan berdisiplin, yang akan mengantar anak asuh dalam maksimal belajar, dan memberikan mampaat pada masa depan anak asuh nantinya.

Kedisiplinan adalah sebagai alat pembinaan yang dimaksud adalah tindakan, perbuatan yang sengaja diterapkan untuk kepentingan pengasuhan di sekolah maupun di asrama. Tindakan atau perbuatan tersebut dapat berupa perintah, nasehat larangan, harapan dan hukuman atau sangsi. Dalam rangka proses pembentukan, pengasuhan dan pengembangan sikap dan tingkah laku yang baik . sikap dan tingkah laku yang baik tersebut dapat berupa rajin beribadah, rajin membaca buku islami, serta mampu membaca al-Qur'an bahkan menghafalkannya, berakhlak karima, patuh, hormat serta pahal ilmu agama dan ilmu umum.¹²

Dari uraian diatas peneliti menemukan tentang strategi dalam membangun kedisiplinan anak pada LKSA Darul Istiqamah:

1. Mempertegas dan sosialisasi aturan

Sebelum menerapkan aturan dalam lembaga, maka yang perlu diutamakan adalah sosialisasi terkait aturan yang akan berlaku, sehingga anak-anak tau tentang aturan dan mereka dapat menerima konsekuensi yang berlaku.

Memberikan penjelasan kepada anak asuh terkait aturan yang ada pada lembaga kesejahteraan anak Darul Istiqamah, mulai dari sekolah, masjid, asrama, semua punya aturan, bangun tidur sampai tidur kembali semua

¹² Sukri Kahar, S.Ag., M.Pd, Kepala Yayasan LKSA Darul Istiqamah Desa Timbuseng Kecamatan Patalasang Kabupaten Gowa, Wawancara di LKSA Darul Istiqamah, 07 Agustus 2018

dalam pengawasan. Dengan sosialisasi ini sehingga anak dan keluarga yang membaga ke lembaga paham akan aturan yang berlaku sehingga mereka tidak kanget jika sewaktu-waktu mendapat hukuman jika melanggar aturan yang telah diterapkan. Namun sosialisasi ini kadang dilakukan jika ada anak asuh yang baru masuk dalam lembaga sosial, dan anak asuh lama diikut sertakan agar mereka menghafal tentang aturan-aturan yang berlaku pada lembaga yang mereka termpati.¹³

2. Memberikan hadiah

Memberikan hadia pada anak asuh adalah hal yang sangat baik dalam pengasuhan, karna memicu jiwa semangat mereka dalam belajar dan bersaing disetiap kegiatan yang diadakan lembaga sosial. Setiap anak asuh yang berprestasi, baik dibidang agama seperti juara ceramah, hafiz qur'an, cerdas cermat, maupun dibidang olahraga seperti juara lomba futsal, bola takraw. Mereka mendapatkan hadiah dari pengurus yayasan, ini dilakukan agar motivasi belajar anak asuh meningkat bahkan mereka saling bersaing satu sama lainnya demi meraih prestasi.¹⁴ Sebagaimana yang dikemukakan oleh ketua yayasan LKSA Darul Istiqamah.

“Hadiah yang diberikan itu berpariasi ada buku sama pulpen, ada juga makanan ringan, bahkan dibelikan pakian muslim tergantung lomba yang diikuti anak asuh tersebut”.dengan adanya pemberian hadiah pada anak asuh yang berprestasi akan semakin memperkecil anak untuk melanggar aturan yang ada, meskipun disadari bahwa dimana-mana ada aturan pasti ada yang taat dan ada pula yang melnggar aturan tersebut, sehingga solusi terbaik, selain memberikan hadiah pada anak yang berprestasi, yang melanggar

¹³ Ahmad al Faridzi, Pengasuh LKSA Darul Istiqamah Desa Timbuseng Kecamatan Pattalassang *Wawancara*, 6 Agustus 2018

¹⁴ Sukri Kahar, S.Ag., M.Pd, Kepala Yayasan LKSA Darul Istiqamah Desa Timbuseng Kecamatan Patalasang Kabupaten Gowa, *Wawancara di LKSADarul Istiqamah*, 07Agustus 2018

pun diberikan sanksi, sehingga pembiasaan berjalan sesuai yang diharapkan.”¹⁵

Dengan adanya program seperti itu antusias anak asuh untuk belajar semakin maksimal, karna ada yang menjadi penyemangat mereka, anak asuh bersaing satu sama lain menjadi yang terbaik di lembaga sosial tersebut.

3. Memberikan hukuman

Setiap anak asuh yang melakukan pelanggaran akan mendapatkan hukuman, baik hukuman ringan sampai pada hukuman berat.

Dengan adanya hukuman ini sehingga anak asuh berpikir dua kali jika mau melanggar aturan lembaga yang telah diterapkan. Baik melanggar dari aturan ibadah, asrama maupun sekolah, semua mendapat sangsi dari pengasuh.¹⁶

Hal ini didasarkan pada krangka bahwa hukuman bertujuan untuk mencegah dan mendidik, mencegah pelaku yang telah melakukan kesalahan agar tidak melakukan kesalahan yang sama dan mencegah yang lainnya agar tidak melakukan kesalahan itu, selain itu juga untuk menyadarkan pelaku agar menghindari kesalahan yang sama bukan karna takut hukuman, tapi karena pelaku sadar yang dilakukannya sebuah kesalahan.

Hukuman bereorientasi pada tuntunan ke arah perbaikan. Bentuk-bentuk hukuman yang diberikan kepada anak asuh pelanggar disiplin di LKSA darul Istiqamah terbagi menjadi tiga tingkatan:

¹⁵ Sukri Kahar, S.Ag., M.Pd, Kepala Yayasan LKSA Darul Istiqamah Desa Timbuseng Kecamatan Patalasang Kabupaten Gowa, Wawancara di LKSADarul Istiqamah, 07Agustus 2018

¹⁶ Ahmad al Faridzi, Pengasuh LKSA Darul Istiqamah Desa Timbuseng Kecamatan Patalasang Kabupaten Gowa, Wawancara di LKSADarul Istiqamah, 07Agustus 2018

a) Hukuman ringan

Hukuman ringan ini disesuaikan dengan pelanggaran apa yang anak asuh lakukan.

Pelanggaran ringan itu dibagi tiga bagian:

1. Berambut panjang
2. Memanggil orang lain dengan nada kasar dan keras.
3. Memakai celana pendek pada saat diluar asrama baik itu olahraga maupun hanya sekedar jalan-jalan saja diluar asrama.¹⁷

Anak asuh yang melanggar aturan tersebut akan mendapatkan hukuman, seperti membersihkan masjid, menyapu halaman asrama.

b) Hukuman sedang

Hukuman sedang ini diberikan pada anak asuh yang melanggar aturan yang berlaku:

1. Mewarnai rambut
2. Membawa barang elektronik, benda tajam, dan obat-obat terlarang.
3. Menulis, mencoret dinding kamar, kelas, pintu dan fasilitas lain yang ada pada lembaga.
4. Membuang air kecil disembarang tempat.
5. Bicara kotor

Anak asuh yang melanggar aturan tersebut maka akan mendapatkan hukuman membersihkan wc asrama, wc masjid, ada juga yang mengaji satu juz, ada yang menghafal mufradat 100.¹⁸

¹⁷ Mahmuddin Adil (29 Tahun), Penasehat Yayasan LKSA Darul Istiqamah, *Wawancara Di LKSA Darul Istiqamah*, 6 Agustus 2018

c) Hukuman berat

Hukuman berat disamakan dengan pelanggaran berat.

Pelanggaran berat antara lain:

1. Melakukan tindakan yang mengarah kepada perbuatan asusila yang bertentangan dengan moral etika, agama, hukum, yang berlaku.
2. Mencuri, menipu menggelapan dan kejahatan yang semisalnya.
3. Menonton, membaca menyimpan dan mengedarkan barang-barang yang berbau pornografi.
4. Menyimpan dan menghisap rokok.
5. Bertengkar pisik.

Jika anak asuh melanggar aturan tersebut, maka akan dihukum, baik itu dibotak, diskorsing, ada yang didenda, bahkan ada yang dipulangkan jika berulang kali melakukan pelanggaran yang sama.¹⁹

Peran pengasuh bagi anak sangat penting dalam pembentukan karakter anak binaan, anak yatim tidak bisa menikmati peran orang tua karena mereka tidak mempunyai orang tua. Salah satu cara yang dilakukan agar anak yatim tetap dalam pengasuhan adalah dengan menampung anak-anak tersebut kedalam suatu wadah, yaitu LKSA. LKSA sebagai pengembang dalam membentuk karakter anak yang lebih baik dengan strategi yang digunakan oleh LKSA.²⁰

¹⁸ Ahmad al Faridzi, Pengasuh LKSA Darul Istiqamah Desa Timbuseng Kecamatan Pattalassang *Wawancara*, 6 Agustus 2018

¹⁹ Mahmuddin Adil (29 Tahun), Penasehat Yayasan LKSA Darul Istiqamah, *Wawancara Di LKSA Darul Istiqamah*, 6 Agustus 2018

²⁰ Sukri Kahar, S.Ag., M.Pd, Kepala Yayasan LKSA Darul Istiqamah Desa Timbuseng Kecamatan Patalasang Kabupaten Gowa, *Wawancara di LKSADarul Istiqamah*, 07Agustus 2018

Anak merupakan bagian yang yang terpenting dalam kelangsungan hidup manusia, karena anak sebagai generasi penerus dalam keluarga. Sejak lahir anak diperkenalkan dengan pranata, aturan, norma dan nilai-nilai budaya yang berlaku melalui pembinaan yang diberikan oleh orang tua dalam keluarga proses sosialisasi pertama kali terjadi dalam lingkungan keluarga melalui pembinaan anak yang diberikan oleh orang tuanya. Lembaga kesejahteraan sosial anak berdiri sebagai wujud usaha untuk membantu meningkatkan kesejahteraan sosial anak yatim, piatu, yatim piatu dan anak dari keluarga miskin bagi masyarakat. Anak-anak merupakan generasi muda mendatang yang menjadi tulang punggung bangsa pembangunan ummat, mereka adalah anugrah yang diberikan oleh Allah SWT yang wajib dijaga, dididik dan diberi kasih sayang sebagai orang tua dalam keluarga.²¹

Anak-anak yang ditampung dalam LKSA tersebut adalah anak-anak yang tidak mempunyai ayah, ibu atau keduanya dan anak-anak dari keluarga miskin sehingga orang tua tidak mampu memberikan kehidupan yang layak bagi anak. Sebagai lembaga pendidikan non formal telah memberikan pendidikan agama, pendidikan akhlak dan membuang kebiasaan atau kepribadian yang buruk seperti mencuri, berbohong, berkata tidak sopan, tidak patuh dengan orang yang lebih tua dan masih banyak lagi yang lainnya. Kesatuan ini dapat berupa program, kegiatan, peristiwa, atau sekelompok individu yang terikat oleh tempat, waktu atau ikatan

²¹Lihat, Lembaga Kesejahteraan Sosial Anak 2014, *Profil Lembaga Kesejahteraan Sosial Anak Darul Istiqamah*.

tertentu mengeksplorasi masalah dengan batasan terperinci, memiliki pengambilan data yang mendalam dan menyertakan berbagai sumber informasi.²²

Pembangunan bidang kesejahteraan sosial sebagai bagian yang tidak terpisahkan dari pembangunan nasional, merupakan salah satu upaya dalam mewujudkan tercapainya suatu masyarakat yang berkesejahteraan sosial, yaitu suatu tatanan kehidupan dan penghidupan sosial individu, keluarga dan masyarakat yang diliputi rasa keselamatan, keamanan, ketertiban, dan ketentraman lahir batin, serta kepercayaan pada diri sendiri. Salah satu sasaran bidang pembangunan kesejahteraan sosial tersebut adalah anak. Hal ini dikarenakan anak adalah potensi dan generasi penerus cita-cita pejuang bangsa, dan oleh karenanya memiliki posisi sangat strategis dalam menjamin kelangsungan eksistensi bangsa di masa mendatang.²³

Lingkungan masyarakat merupakan faktor yang cukup kuat dalam mempengaruhi perkembangan anak remaja yang sulit dikontrol pengaruhnya. Orangtua dan sekolah adalah lembaga yang khusus, mempunyai anggota tertentu, serta mempunyai tujuan dan tanggung jawab yang pasti dalam mendidik anak. Berbeda dengan masyarakat, dimana didalamnya terdapat berbagai macam kegiatan. Berlaku untuk segala tingkatan umur dan ruang lingkup yang sangat luas.²⁴

²²[https:// www. Google. Co.id / search?q= upaya + lembaga + dalam +membangun+ kedisiplinan+ anak + di panti asuhan](https://www.Google.Co.id/search?q=upaya+lembaga+dalam+membangun+kedisiplinan+anak+di+panti+asuhan) di akses 6 agustus 2018 jam 2.40 am

²³Arif Rohman Pembangun, "Grand Design Pelayanan Kesejahteraan Sosial Anak Departemen Sosial RI" Sumber : <http://arifrohman-socialworker.blogspot.co.id/2011/03/grand-design-pelayanankesejahteraan.html> (Diakses 9 Agustus 2018, jam 09.00 AM)

²⁴A.H. Harahap, "*Bina Remaja*" Yayasan Bina Pembangunan Indonesia: Medan, 1981, hal. 143

Upaya Lembaga Kesejahteraan Sosial Anak (LKSA) Darul Istiqamah Desa Timbuseng dalam pelayanan kesejahteraan sosial anak adalah segala bentuk kerjasama yang dilakukan oleh ketua dan pengurus LKSA dalam memberdayakan kesejahteraan sosial anak– anak yatim-yatim piatu maupun anak terlantar. Dalam upaya kesejahteraan sosial anak tersebut, LKSA Darul Istiqamah Desa Timbuseng memiliki suatu pelayanan, strategi pelayanan, tahap-tahap pembinaan, serta sarana dan prasana yang cukup untuk menjadi penyelesaian masalah anak-anak terlantar dan yatim/yatim piatu, khususnya bagi anak-anak yang dibinanya.

Pengurus yayasan (LKSA) Darul Istiqamah Desa Timbuseng melakukan upaya penilaian kelayakan pembinaan terhadap anak-anak yang telah didatangkan dari orangtua fakir miskin, maupun dari keluarga anak (kakak, om, tante) yang tidak memiliki orangtua atau salah satu dari keduanya meninggal.²⁵

Proses penilaian tersebut bertujuan untuk memastikan bahwa anak-anak yang telah didatangkan tersebut memang layak untuk dibina. Kelayakan pembinaan anak yang dimaksud adalah apabila dari orang tua fakir miskin memang tidak sanggup memenuhi segala kebutuhan anaknya, atau dari keluarga anak (kakak, om, tante) memang tidak mampu untuk merawat dan memenuhi kebutuhan anak tersebut. Hal ini sebagaimana yang dikatakan ketua yayasan LKSA Darul Istiqamah Desa Timbuseng bahwa:

“anak-anak yang akan dibina disini harus melalui tahap-tahap kelayakan pembinaan, dan yang paling penting adalah tahap assesment, karena pada tahap ini pengurus yayasan tidak dibolehkan menerima anak-anak yang belum layak dibina, terutama jika masih ada keluarga dari si anak (yaitu

²⁵ Mahmuddin Adil (29 Tahun), Penasehat Yayasan LKSA Darul Istiqamah, *Wawancara Di LKSA Darul Istiqamah*, 6 Agustus 2018

kakak, om, tante) yang masih bisa/sanggup merawat dan memenuhi kebutuhan si anak”²⁶

a. Tahap lolos seleksi Pembinaan

Tahap ketetapan pembinaan ini merupakan tahap pendataan anak-anak yang telah melewati tahap assesment dan telah dianggap layak untuk dibina. Tahap ini diawali dari pengambilan atau pengurusan surat-surat penting seperti akte kelahiran anak, ijazah sekolah terakhir (jika ada), dan lain sebagainya. Kemudian data-data tersebut disatukan dan dijadikan sebagai data-data pembinaan anak dalam yayasan tersebut.²⁷

b. Tahap Penyekolahan Anak Binaan

Setelah menetapkan anak-anak binaan, pengurus yayasan LKSA Darul Istiqamah desa Timbuseng kemudian menyekolahkan anak-anak yang dianggap layak atau berusia 7-8 tahun keatas. ada tahap ini, ketua dan pengurus yayasan LKSA Darul Istiqamah Desa Timbuseng telah menyediakan sekolah khusus bagi anak-anak binaan, yaitu Madrasah Ibtidayah dan Madrasah Tsanawiyah. Kedua sekolah tersebut tergabung dalam satu bangunan, dan sekaligus dibuat sebagai kantor pengurus yayasan dalam bangunan tersebut.²⁸

Pendidikan sangat menentukan diri anak dalam perkembangannya menuju kearah yang lebih baik. Apalagi di zaman modern ini yang segala sesuatu dapat berubahdengan serba cepat adalah berkat pesatnya perkembangan ilmu pengetahuan dan teknologi (IPTEK), sehingga dapat menciptakan bermacam -

²⁶Hj Rohani, Pengasuh LKSA Darul Istiqamah Desa Timbuseng Kecamatan Patalasang Kabupaten Gowa, Wawancara di LKSA Darul Istiqamah, 08Agustus 2018

²⁷Mahmuddin Adil (29 Tahun), Penasehat Yayasan LKSA Darul Istiqamah, *Wawancara Di LKSA Darul Istiqamah*, 6 Agustus 2018

²⁸Salma, Pengasuh LKSA Darul Istiqamah Desa Timbuseng Kecamatan Patalasang Kabupaten Gowa, *Wawancara di LKSA Darul Istiqamah*, 08Agustus 2018

macam alat yang canggih. Bahkan kecepatan alat itu dapat mengalahkan kecepatan manusia itu sendiri.

Pendidikan merupakan hal yang penting dalam pertumbuhan individu anak. Pendidikan adalah semacam investmen untuk menumbuhkan sumber-sumber manusia yang tidak kurang nilainya dari investmen pada pertumbuhan sumber – sumber material.²⁹

c. Tahap Pembentukan Perilaku (Akhlaq)

Tahap ini merupakan proses keseharian anak-anak binaan berisi kegiatan – kegiatan rutin yang bertujuan agar perilaku anak-anak binaan menjadi lebih baik, terutama untuk anak yang memiliki masalah psikologis setelah kehilangan salah satu atau kedua orang tuanya. Kegiatan-kegiatan rutin tersebut meliputi: Shalat 5x sehari, Makan 3x sehari, Istirahat atau bermain (jam 01.00 PM sampai setelah shalat Ashar), Belajar dan Baca Tulis Al-Qu’ran (jam 08.00 - 09.00 PM), Kegiatan tambahan lainnya seperti panggilan pengajian, sambutan dan doa bersama untuk penyumbang, dan lain sebagainya.³⁰

Dari hasil observasi yang dilakukan penulis, pada tahap ini tidak sedikit anak-anak binaan yang sangat menikmati kegiatan-kegiatan rutin tersebut, hal ini dikarenakan pengurus panti sangat terbuka dalam melakukan pendekatan terhadap anak binaannya, sehingga hubungan antara pengurus panti dan anak-anak binaan terlihat sangat akrab. Salah seorang pengurus mengatakan bahwa sering kali anak asuh berkata bahwa:

²⁹Ahmad al Faridzi, Pengasuh LKSA Darul Istiqamah Desa Timbuseng Kecamatan Patalasang Kabupaten Gowa, *Wawancara di LKSA Darul Istiqamah*, 08 Agustus 2018

³⁰Salma, Pengasuh LKSA Darul Istiqamah Desa Timbuseng Kecamatan Patalasang Kabupaten Gowa, *Wawancara di LKSA Darul Istiqamah*, 12 July 2018

“semua ibu pengurus disini orangnya baik-baik. walaupun kadang suka marah, tapi mereka sudah seperti ibu kandung sendiri”³¹

Berkaitan dengan hal ini, pekerjaan sebagai pengurus panti memang tidaklah mudah, mengingat bahwa mengurus keseharian anak-anak binaan termasuk pekerjaan yang menguras pikiran, sehingga awal pencarian pengurus panti juga tidak dilakukan dengan cara mudah,. Hal ini sebagaimana yang telah dikemukakan oleh ketua yayasan bahwa:

“menjadi pengurus memang berat, dan mencari orang yang mau menjadi pengurus panti pun juga sangat sulit. kami juga tentunya tidak ingin mempekerjakan sembarang orang untuk mengurus anak-anak binaan. saya dan pengurus yayasan biasanya harus memanfaatkan semua jaringan pertemanan untuk mencari orang yang mau menjadi pengurus panti”³²

Salah satu pengurus sekarang bernama hafsa taqia sudah memiliki rumah tangga sendiri. Ia belum memiliki anak kandung namun suaminya bernama Yasdar juga bekerja dalam LKSA Darul Istiqamah Desa Timbuseng ini sebagai sopir pengantar-jemput anak-anak binaan kesekolah. Berkaitan dengan keseharian menjadi pengurus panti, hafsa taqia mengatakan bahwa:

“saya dan suami saya belum cukup 1 tahun bekerja disini, alhamdulillah sejauhini saya dan suami saya sangat menikmati keseharian disini. anak-anak binaan banyak yang terbuka dan hanya sedikit yang suka rewel. tapi mereka semua sudah saya anggap seperti anak kandung sendiri”³³

Dalam hal ini, Islam telah memandang profesi pengurus anak-anak binaan sebagai kedudukan yang mulia. Rasulullah shallallahu alaihi wasallam sabda, yang artinya:

³¹Hj Rohani, Pengasuh LKSA Darul Istiqamah Desa Timbuseng Kecamatan Patalasang Kabupaten Gowa, *Wawancara di LKSA Darul Istiqamah*, 08 Agustus 2018

³²Sukri Kahar, S.Ag., M.Pd, Kepala Yayasan LKSA Darul Istiqamah Desa Timbuseng Kecamatan Patalasang Kabupaten Gowa, *Wawancara di LKSA Darul Istiqamah*, 07 Agustus 2018

³³Mahmuddin Adil (29 Tahun), Penasehat Yayasan LKSA Darul Istiqamah, *Wawancara Di LKSA Darul Istiqamah*, 6 Agustus 2018

“Aku dan orang yang menanggung anak yatim (kedudukannya) di surga seperti ini”, kemudian beliau shallallahu alaihi wa sallam mengisyaratkan jari telunjuk dan jari tengah beliau shallallahu alaihi wa sallam, serta agak merenggangkan keduanya”.³⁴

Pengurus panti dalam LKSA Darul Istiqamah Desa Timbuseng ini tidak bekerja secara menetap. Rata-rata yang menjadi pengurus dalam LKSA ini berganti setiap 1-3 tahun, tergantung seberapa lama mereka betah dengan kesehariannya sebagai pengurus. Menjadi pengurus panti setidaknya mampu menjadi panutan yang baik dalam menjalani keseharian bagi anak-anak binaan. Hal ini tentunya dimaknai secara luas bagi sebagian masyarakat, khususnya bagi mereka yang pernah menjadi pengurus panti, sehingga tidak heran apabila pengurus panti dalam LKSA Darul Istiqamah Desa Timbuseng ini tidak menetap untuk jangka waktu yang lama, terlebih lagi bagi mereka yang sudah memiliki keluarga atau anak kandung sendiri.³⁵

Hak anak yang juga harus diperhatikan adalah tentang perawatan dirinya yang tentunya tidak hanya sekedar memenuhi kebutuhan akan sandang dan pangan saja, tetapi juga harus memenuhi kebutuhan hidup lainnya, seperti kebutuhan akan tempat tinggal, obat-obatan, kesehatan, hiburan dan lain-lain. Kebutuhan jasmani harus dipenuhi, demikian juga kebutuhan rohani, sehingga anak dapat tumbuh dan berkembang, baik fisik maupun mentalnya.³⁶ Kebutuhan-kebutuhan anak tersebut juga tentunya menjadi perhatian dalam tahapan pembentukan perilaku ini.

³⁴Ahmad Al Faridzi, Pengasuh LKSA Darul Istiqamah Desa Timbuseng Kecamatan Patalasang Kabupaten Gowa, *Wawancara di LKSA Darul Istiqamah*, 08 Agustus 2018

³⁵Salma, Pengasuh LKSA Darul Istiqamah Desa Timbuseng Kecamatan Patalasang Kabupaten Gowa, *Wawancara di LKSA Darul Istiqamah*, 08 Agustus 2018

³⁶Hj. Rohani, Pengasuh LKSA Darul Istiqamah Desa Timbuseng Kecamatan Patalasang Kabupaten Gowa, *Wawancara di LKSA Darul Istiqamah*, 08 Agustus 2018

Strategi berasal dari bahasa Yunani yaitu *strategis* yang artinya suatu usaha untuk mencapai suatu kemenangan dalam suatu peperangan awalnya digunakan dalam lingkungan militer namun istilah strategi digunakan dalam berbagai bidang yang memiliki esensi yang relatif sama.

Disisi lain, strategi adalah tindakan yang bersifat *incremental* (senantiasa meningkat) dan terus-menerus, serta dilakukan berdasarkan sudut pandang tentang apa yang diharapkan di masa depan. Dengan demikian, strategi hampir dimulai dari apa yang terjadi dan bukan dimulai dari apa yang terjadi. Terjadinya kecepatan inovasi pasar yang baru dan perubahan pola konsumen memerlukan kompetensi inti (*core competencies*).

Adapun program LKSA Darul Istiqamah Desa Timbuseng dalam pelayanan kesejahteraan sosial anak binaan adalah sebagai berikut.

- a. Menjalin kemitraan dengan berbagai pihak dalam rangka memperoleh data dan informasi serta dana.
- b. Meyakinkan berbagai pihak (masyarakat, dunia usaha, BUMN, dan pemerintah) tentang pentingnya bersedekah.
- c. Menjalin kerja sama dari menjaring dana pada kegiatan keagamaan, misalnya zakat pada bulan Ramadhan, sedekah pada 10 Muharram, dan berkorban pada Idul Adha.
- d. Memberikan laporan pemanfaatan dana secara transparan dan ucapan terima kasih kepada para pemberi dana (donatur).

Strategi adalah tindakan yang bersifat *incremental* (senantiasa meningkat) dan terus menerus, serta dilakukan berdasarkan sudut pandang tentang apa yang

diharapkan dimasa depan. Dengan demikian, strategi semua dimulai dari apa yang terjadi. Dan adapun program LKSA Darul Istiqamah dalam membangun kedisiplinan anak sebagai berikut:³⁷

a. Penyusunan program jangka pendek

Penyusunan strategi program jangka pendek yang dimaksud dalam hal ini adalah strategi program yang dilaksanakan dalam waktu tertentu dan terbatas.

Strategi program tersebut diantaranya adalah sebagai berikut:

- 1) Pendidikan baca tulis Al-Qur'an
- 2) Pengenalan dasar-dasar Islam
- 3) Pengembangan karakter anak
- 4) Pembelajaran setiap selesai sholat fardhu.
- 5) Pembinaan budi pekerti dan pendidikan agama
- 6) Menanamkan nilai dan etika sopan santun kepada siapapun
- 7) Membiaskan anak asuh cinta kebersihan³⁸

b. Penyusunan program jangka menengah

Penyusunan program jangka menengah yang dimaksud adalah program yang dilaksanakan hingga jangka waktu yang ditentukan berdasarkan hasil rapat ketua dan para pengurus yayasan Program strategi tersebut diantaranya adalah sebagai berikut:

- 1) Pembinaan anak panti sesuai standar pelayanan
- 2) Peningkatan program kemitraan

³⁷Umar, Husen. "*strategic Management in Action*".

³⁸Mahmuddin Adil (29 Tahun), Penasehat Yayasan LKSA Darul Istiqamah, *Wawancara Di LKSA Darul Istiqamah*, 6 Agustus 2018

- 3) Pelatihan keterampilan pidato, tahfiz dan bahasa Arab
- 4) Meningkatkan daya tarik anak asuh untuk belajar, membaca buku baik buku bersifat umum dan buku agama

c. Penyusunan program jangka panjang

Penyusunan program jangka panjang yang dimaksud dalam hal ini adalah program yang dilakukan secara berkelanjutan. Program tersebut diantaranya adalah sebagai berikut:

- 1) Pengembangan usaha budidaya tanaman pepaya, sirsak, dan jahe merah
- 2) Membekali anak asuh keterampilan berwirausaha
- 3) Mempersiapkan anak asuh menjad pemimpin masa depan.³⁹

C. Faktor Pendukung dan Penghambat Pengasuh dalam Membangun Kedisiplinan Anak di Lembaga Kesejahteraan Sosial Anak Desa Timbuseng kabupaten Gowa

Hak asasi anak merupakan hak asasi manusia yang termuat dalam Undang-Undang Dasar 1945 dan Konvensi Perserikatan Bangsa-Bangsa tentang hak-hak anak. Dari sisi kehidupan berbangsa dan bernegara, anak adalah masa depan dan generasi penerus cita-cita bangsa, sehingga setiap anak berhak atas perlindungan dari tindak kekerasan dan diskriminasi serta hak sipil dan kebebasan.

Dalam hal ini, faktor pendukung dan penghambat kesejahteraan sosial anak adalah faktor-faktor yang menentukan keberlangsungan hidup anak asuh

³⁹Ahmad al-faridzi (24 Tahun), *Pengasuh Yayasan LKSA Darul Istiqamah, Wawancara Di LKSA Darul Istiqamah*, 6 Agustus 2018

yang merupakan bagian dari tanggung jawab pemerintah, masyarakat, dan terkhususnya keluarga.

1. Faktor Pendukung

Adapun beberapa faktor yang menjadi pendukung kesejahteraan sosial anak dalam LKSA Darul Istiqamah Desa Timbuseng adalah sebagai berikut.

- a. Dana bantuan pelayanan dari pemerintah daerah setiap tiga bulan untuk 20 orang anak binaan, masing-masing sebanyak Rp. 700.000.

Dengan adanya bantuan dana dari pemerintah sehingga dapat memberikan keringanan dalam hal dana untuk lembaga kesejahteraan sosial dalam memenuhi kebutuhan pokok anak asuh. Ketika penerimaan dana untuk anak asuh, itu disimpan dan diberikan sesuai kebutuhan mereka masing-masing.⁴⁰

- b. Hasil usaha warung kecil-kecilan oleh pengurus-pengurus yayasan.

Dari hasil usaha ini membantu untuk meringankan pengurus dalam masalah bahan yang dibutuhkan didapur umum.

- c. Adanya kerja sama antar pengurus lembaga

Ini adalah salah satu pendukung agar membangun kedisiplinan anak asuh berjalan dengan baik, maka sama antar pengurus sangat diperlukan demi mencapai tujuan yang telah ditargetkan. Sebagaimana yang dikemukakan oleh panasehat lembaga.

“ tanpa kerja sama maka mustahil untuk mencapai tujuan yang memuaskan”.⁴¹

⁴⁰ Hj. Rohani, Pengasuh LKSA Darul Istiqamah Desa Timbuseng Kecamatan Patalasang Kabupaten Gowa, Wawancara di LKSA Darul Istiqamah, 08 Agustus 2018

⁴¹ Mahmuddin Adil (29 Tahun), Penasehat Yayasan LKSA Darul Istiqamah, *Wawancara Di LKSA Darul Istiqamah*, 6 Agustus 2018

- d. Hasil penyebaran proposal ke sejumlah perusahaan atau pemerintahan berupa sejumlah uang

Dari hasil proposal dan les-lesan ditabung, yang mana dapat digunakan sewaktu-waktu dibutuhkan yang mendesak. Sebagaimana yang dikatakan salah seorang pengasuh yayasan.

“dengan adanya proposal dan les-lesan ke setiap instansi sangat membantu pengurus dalam mengelola lembaga”⁴²

- e. adanya fasilitas transormasi langsung oleh ketua yayasan jika ada kegiatan diluar lembaga.

Dengan adanya alat transpormasi ini membuat lebih mudah dalam berkegiatan diluar lembaga, dan tidak menyewa mobil lagi.

- f. Bantuan berupa pakaian, sembako, maupun sejumlah uang dari masyarakat (donatur) dalam bentuk sumbangan.

Bantuan langsung dari lembaga-lembaga atau pun perorangan sangat membantu bagi pengurus dalam memenuhi kebutuhan anak asuh.⁴³

Dari faktor-faktor pendukung diatas, dapat diketahui bahwa sebagian besar faktor pendukung kesejahteraan sosial anak binaan LKSA Darul Istiqamah Desa Timbuseng diawali dari berbagai usaha dan kegiatan yang dilakukan oleh ketua dan pengurus yayasan. Perlu diingat bahwa setiap usaha dan kegiatan yang dilakukan oleh ketua dan pengurus yayasan adalah berdasarkan hasil rapat mereka dengan mengutamakan kesejahteraan sosial anak-anak binaannya. Adapun faktor

⁴² Salma, Pengasuh LKSA Darul Istiqamah Desa Timbuseng Kecamatan Patalasang Kabupaten Gowa, Wawancara di LKSADarul Istiqamah, 08 Agustus 2018

⁴³ Kahar, S.Ag., M.Pd, Kepala Yayasan LKSA Darul Istiqamah Desa Timbuseng Kecamatan Patalasang Kabupaten Gowa, Wawancara di LKSA Darul Istiqamah, 07 Agustus 2018

pendukung yang berasal dari pihak luar seperti pemerintah dan masyarakat tentunya juga sangat mempengaruhi keberlangsungan kesejahteraan sosial anak-anak binaan, sehingga hal tersebut dijadikan sebagai barometer dalam kesejahteraan sosial anak sebagaimana yang telah dijelaskan sebelumnya.⁴⁴

Secara umum dapat dikatakan bahwa anak yatim dalam pandangan Islam berada pada posisi istimewa dan terhormat . Hal itu, disebabkan karena pada diri anak yatim terdapat beberapa kelemahan dan kekurangan yang memerlukan pihak lain untuk membantu dan memeliharanya. Di samping itu, melalui keadaan yatim yang demikian, ajaran Islam menentukan kewajiban yang harus dilaksanakan oleh umatnya terhadap anak yatim yang menjadi tolak ukur dari manifestasi imannya kepada Allah subhanahu wa ta'ala. Islam memberikan perhatian yang amat besar pada anak yatim.

Al-Qur'an memberikan tuntunan dengan menunjukkan jalan yang dapat ditempuh oleh seorang Muslim dalam memelihara anak yatim. Hal ini tidak lain agar seorang Muslim tidak terjebak dalam tata cara pengasuhan yang salah dan dapat menelantarkan si anak yatim, bahkan mungkin dirinya sendiri. Salah satu firman Allah dalam QS. Al-Nisa ayat 36 yang berbunyi:

⁴⁴Salma, Pengasuh LKSA Darul Istiqamah Desa Timbuseng Kecamatan Patalasang Kabupaten Gowa, Wawancara di LKSADarul Istiqamah, 08 Agustus 2018

وَأَعْبُدُوا اللَّهَ وَلَا تُشْرِكُوا بِهِ شَيْئًا ۚ وَبِالْوَالِدَيْنِ إِحْسَانًا وَبِذِي الْقُرْبَىٰ وَالْيَتَامَىٰ
وَالْمَسْكِينِ وَالْجَارِ ذِي الْقُرْبَىٰ وَالْجَارِ الْجُنُبِ وَالصَّاحِبِ بِالْجَنبِ وَابْنِ السَّبِيلِ وَمَا مَلَكَتْ
أَيْمَانُكُمْ ۗ إِنَّ اللَّهَ لَا يُحِبُّ مَن كَانَ مُخْتَالًا فَخُورًا ﴿٣٦﴾

Terjemahannya :

“Sembahlah Allah dan janganlah kamu mempersekutukan-Nya dengan sesuatupun. dan berbuat baiklah kepada dua orang ibu-bapa, karib-kerabat, anak-anak yatim, orang-orang miskin, tetangga yang dekat dan tetangga yang jauh dan teman sejawat dan hamba sahayamu. Sesungguhnya Allah tidak menyukai orang-orang yang sombong dan membangga-banggakan diri.” Q.S An-Nisa /3:36⁴⁵

2. Faktor Penghambat

Adapun faktor penghambat kesejahteraan sosial anak dalam LKSA Darul

Istiqamah Desa Timbuseng

Berdasarkan hasil penelitian, faktor penghambat kesejahteraan sosial anak binaan LKSA Darul Istiqamah Desa Timbuseng adalah

a. Kurangnya pendanaan untuk biaya sekolah anak binaan tingkat

Sekolah Menengah Atas (SMA). Hal ini sebagaimana yang dikatakan

oleh dewan penasehat yayasan bahwa:

“Di lembaga ini. anak binaan yang sering jadi perhatian kami adalah anak binaan tingkat SMA, karena biaya sekolah mereka selalu terhambat. Lembaga ini hanya menyediakan sekolah tingkat SD dan SMP, jadi anak binaan tingkat SMA disekolahkan di tempat lain. Bantuan-bantuan yang diterima dan usaha yang dilakukan pengurus itu alhamdulillah selalu mencukupi kebutuhan pokok anak binaan

⁴⁵ ⁴⁵ Departemen Agama RI, *Al-Qur'an dan Terjemahnya* (Surabaya, Duta Ilmu Surabaya, 2005), h.581.

sehari-hari secara menyeluruh, tapi untuk biaya sekolah anak binaan tingkat SMA masih sering terhambat.”⁴⁶

Pendanaan yang dimaksud adalah biaya Sumbangan Pembinaan Pendidikan (SPP) persemester, maupun biaya pembelian buku-buku cetak. Hal tersebut tentunya menjadi hambatan kesejahteraan sosial anak yang cukup untuk menarik perhatian kita bersama, mengingat bahwa pendidikan adalah sarana utama yang dibutuhkan untuk mengembangkan kehidupan anak.⁴⁷

- b. Karakter anak asuh yang berbeda-beda dari daerah mereka, sehingga pengasuh harus mampu menyesuaikan karakter satu dengan yang lainnya dalam membangun kedisiplinan anak asuh. Sehingga proses adaptasi lama.
- c. Pengaruh lingkungan sekitar pun menjadi kendala dalam membangun kedisiplinan anak, terutama anak asuh yang acuh tak acuh dengan aturan yang berlaku dalam lembaga, sehingga pengasuh agak kewalahan dalam membentuk karakter baik bagi anak asuh.⁴⁸

⁴⁶Mahmuddin Adil (29 Tahun), Penasehat Yayasan LKSA Darul Istiqamah, Wawancara Di LKSA Darul Istiqamah, 6 Agustus 2018

⁴⁷ Kahar, S.Ag., M.Pd, Kepala Yayasan LKSA Darul Istiqamah Desa Timbuseng Kecamatan Patalasang Kabupaten Gowa, Wawancara di LKSA Darul Istiqamah, 07 Agustus 2018

⁴⁸Salma, Pengasuh LKSA Darul Istiqamah Desa Timbuseng Kecamatan Patalasang Kabupaten Gowa, Wawancara di LKSA Darul Istiqamah, 08 Agustus 2018

BAB V

PENUTUP

A. Kesimpulan

Berdasarkan hasil pembahasan yang dilakukan pada bab-bab sebelumnya maka penulis dapat menarik kesimpulan sebagai berikut:

1. Strategi yang dilakukan oleh pengasuh dalam membangun kedisiplinan anak di LKSA Darul Istiqamah Desa Timbuseng adalah segala bentuk kerjasama yang dilakukan oleh ketuadan pengurus LKSA dalam membangun kedisiplinan anak. Anak-anak yatim/yatim piatu maupun anak terlantar dalam upaya kedisiplinan tersebut, LKSA Darul Istiqamah memiliki suatu program kedisiplinan, strategi pengasuh, tahap-tahap pengasuhan, serta sarana dan prasarana yang cukup untuk menjadi penyelesaian masalah-masalah dalam membangun kedisiplinan anak yang diasuhnya.
2. Faktor pendukung dan penghambat yang dihadapi pengasuh dalam membangun kedisiplinan anak di lembaga kesejahteraan sosial anak dihadapi. Kendala-kendala yang menjadi penghambat dalam membangun kedisiplinan, keterbatasan dana, kekurangan sarana dan prasarana, faktor anak asuh.

Faktor pendukung

- a. Dana bantuan pelayanan pemerintah daerah
- b. Hasil usaha kecil-kecilan dari pengurus
- c. Hasil penyebaran proposal dalam les-lesan ke instansi
- d. Adanya fasilitas transportasi
- e. Kerja sama dengan pengurus

- f. Bantuan langsung dari lembaga dan perorangan, berupa sembako, pakaian, dan uang tunai langsung.

Faktor penghambat

- a. Faktor Kurangnya pendanaan
- b. Faktor Karakter anak asuh yang berbeda-beda
- c. Faktor Pengaruh lingkungan sekitar
- d. Faktor Sosial
- e. Faktor psikologi

B. Implikasi Penelitian

1. Untuk orang tua yang ingin menitipkan anaknya di LKSA, sebaiknya untuk dipikir-pikir dulu. Karena anak lebih bagus tumbuh dan berkemabang di dampingi oleh orang tua kandung baik itu dari bapak, ibu ataupun saudara dekat lainnya. Karena jika anak masih berumur belia lantas di titipkan di LKSA, itu akan membuat jiwa atau psikologinya anak tersebut menjadi tertekan.

2. Untuk mengurus LKSA baik itu ketua maupun, sekretaris, pengasuh dan anak asuh harusnya lebih banyak berinteraksi, bersosialisasi ataupun menjalin tali silaturahmi kepada tetangga sekitar.

3. Untuk anak asuh sebaiknya agar lebih giat untuk belajar, membaca, menghafal dan lebih mengutamakan akhlak yang terpuji. Serta untuk pengurus LKSA Darul Istiqamah agar lebih meningkatkan pengasuhan serta memberikan motivasi untuk anak asuh tidak dan menggunakan strategi-strategi yang baru agar anak asuh tidak bosan dalam pengasuhan dan mereka lebih memiliki minat untuk belajar serta mengikuti pengasuhan.

4. Untuk LKSA Darul Istiqamah terkhusus kepada pengurus LKSA harus lebih berinisiatif untuk mencarikan dana anak asuhnya dan juga harus lebih teliti untuk membuat laporan anggaran biaya pengeluaran dari bantuan dana yang telah diberikan.

5. Sebaiknya LKSA Darul Istiqamah mencari bantuan sarana dan prasarana baik itu dari pemerintah, swasta ataupun perusahaan-perusahaan yang ada. Karena sekarang sudah banyak bantuan yang diberikan untuk orang yang membutuhkan, jadi sisa bagaimana LKSA dapat membuat proposal bantuan untuk anak asuhnya.

DAFTAR PUSTAKA

- Abu, Achmadi dkk. *Metodologi Penelitian*. Cet. VIII; Jakarta: PT.Bumi Aksara, 2007
- Alimuddin, *Manajemen Strategi Pembinaan Karakter Anak di Madrasa Aliyah (MA) Bulukunyi Kecamatan. Polongbangkeng Selatan Kabupaten Takalar*. Makassar:Alauddin Universitas Press, 2016.
- Arikunto, Suharsimi. *Prosedur Peneliti Suatu Pendekatan Praktik*. Edisi revisi VI; Jakarta: Rineka Cipta, 2006.
- Amin, Masyihur. *Metode Dakwah Islam*. Yogyakarta: Sumbangsih, 1980.
- Bungin, Burhan. *Peneliti Kualitatif: Komunikasi Ekonomi Kebijakan Publick, dan Ilmu Sosial*. Jakarta: Kencana, 2007.
- Departemen Sosial RI, *Petunjuk Pelaksana dan Pengentasan Anak Terlantar*. Dirjen Bina Kesejahteraan Sosial, Jakarta: 1989.
- Departemen Agama RI, *Al-Qur'an dan Terjemahannya*. Surabaya: Duta Ilmu Surabaya, 2005.
- Departemen Agama RI, *Al-Qur'an dan Terjemahannya*. Semarang: cv. Toha Putera, 2013.
- Hakim, M. Arief. *Mendidik Anak Secara Bijak "Panduan Keluarga Muslim Modern"*. Cet. XXI; Jakarta; Raja Grafindo Persada, 1995.Indrawati, *Peranan Panti Sosial Asuhan Anak Raodah Makassar*. Makassar: Alauddin Universitas Press, 2012.
- Jahuriyah, Hidayati. *Bimbingan Agama Islam Terhadap Anak Asuh di Panti Asuhan*.Skripsi Fak.Dakwah IAIN Sunan Kalijaga.
- Kriantono, Rachmat. *Teknik Praktis Riset Komunikasi, dengan Kata Pengantar olehBurhan Bungin*, Edisi Pertama. Jakarta: Kencana, 2009.
- Mahmuddin,Transformasi Sosial "*Aplikasi Dakwah Muhammadiyah Terhadap Budaya Lokal*". Cet I; Makassar: Alauddin University Press, 2013.
- Moeleong, Lexy. J. *Metode Penelitian Kualitatif*. Bandung: Remaja Karta Jaya, 1998.
- Muhajirin, Noen. *Metode Penelitian Kualitatif*. Yogyakarta: RAKE SARASIN,1998.
- Musdalifa, *Kestabilan Keluarga*. Cet. X; Makassar: Kencana,2013.
- Nasution, H.M. Yunan. *Islam dan Problema-Problema Kemasyarakatan*. Jakarta Bulan Bintang 1988).
- Pawito. *Penelitian Komunikasi Kualitatif*. cet.I; Yogyakarta: PT LKIS, 2008.
- Rajuddin, *Dakwah dan Pembinaan Anak Nelayan di Kecamatan Wolo KabupatenKolaka*. Makassar: Alauddin Universitas Press, 2002.
- Partadirejo, Acc. *Dakwah Islam Melalui Kebutuhan Pokok Manusia*. Yogyakarta: PLP2M, 1985.
- Rohidi, Tjetjep Rohendi. *Analisis Data Kualitatif*. Jakarta: UI Press, 1992.

Safei, Asep Saeful Muhtadi dkk. *Metode Penelitian Dakwah*. Bandung: Pustaka Setia, 2003.

Salim, *Kamus Bahasa Indonesia Kontemporer*. Jakarta: Modern English, 1991.

Siagian, Sondang P. *Manajemen Strategik*. Jakarta: Bumi Aksara, 1999.

Soekarno, Soerjono. *Sosiologi Suatu Pengantar*. Cet XXI; Jakarta: Raja Grafindo Persada, 1995.

Sugiono, *Memahami Penelitian Kualitatif*. Bandung: Alfabeta, 2009.

Suharto, Edi. *Membangun Masyarakat Memberdayakan Rakyat*. Cet. I; Bandung: PT Refika Aditama, 2005.

Tafsir, Ahmad. *Ilmu Pendidikan Dalam Perspektif Islam*. Cet. VII; Bandung: PT. Remaja Rosdakarya, 2007.

Tim Penyusun Kamus Pusat Pembinaan dan Pengembangan Bahasa, Dep-Dik-Bud, *Kamus Besar Bahasa Indonesia*. Jakarta: Balai Pustaka, 1990.

Usma, Husaini Purnomo Setiady Akbar. *Metodologi Penelitian Sosial*. Cet. I; Jakarta: PT. Bumi Aksara, 2008.

Undang-Undang Republik Indonesia Nomor 23 Tahun 2002, *Tentang Perlindungan Anak*. Cet. I: Sinar Grafika, 2007.

Zaina, Veithzal Rivai. *Islamic Management*. Yogyakarta: BPFE Anggota IKAPI: 2013.

Zakiah, Drajat. *Ilmu Jiwa Agama*. Cet. XIV; Jakarta: Bulan Bintang, 1993.

Zuriah, Nurul. *Pendidikan Moral dan Budi Pekerti dalam Perspektif Perubahan*. Jakarta: Bumi Aksara, 2007.

Direktorat Jenderal Rehabilitasi Sosial Kementerian Sosial Republik Indonesia, *“Standar Nasional Pengasuhan Jakarta 2007”* h. 14.

[https:// www. Google. Co.id / search?q= upaya + lembaga + dalam +membangun+ kedisiplinan+ anak + di panti asuhan](https://www.google.co.id/search?q=upaya+lembaga+dalam+membangun+kedisiplinan+anak+di+panti+asuhan) di akses 6 agustus 2018 jam 2.40 am

Arif Rohman Pembangun, “Grand Design Pelayanan Kesejahteraan Sosial Anak Departemen Sosial RI” Sumber : <http://arifrohman-socialworker.blogspot.co.id/2011/03/grand-design-pelayanankesejahteraan.html> (Diakses 9 Agustus 2018, jam 09.00 AM)

A.H. Harahap, “*Bina Remaja*” Yayasan Bina Pembangunan Indonesia: Medan, 1981, hal. 143

<https://www.google.com/search?q=pembinaan+kedisiplinani&ie=utf8&oe=utf8&client=firefox-bab#q=pembinaan+kedisiplinani+agama+di+SMAN+1+seputih+raman>. (11 November 2016)

<https://belajarpsikologi.com/pengertian-psikologi/> (25 Maret 2017) [https:// www. Google. Co.id / search?q= upaya + lembaga + dalam +membangun+ kedisiplinan+ anak + di panti asuhan](https://www.google.co.id/search?q=upaya+lembaga+dalam+membangun+kedisiplinan+anak+di+panti+asuhan) di akses 6 agustus 2018 jam 2.40 am

SURAT PERNYATAAN WAWANCARA

Yang bertanda tangan dibawah ini :

- | | |
|------------------|--|
| 1. Nama penulis | : M. Yusuf |
| Profesi/Status | : Mahasiswi UIN Alauddin Makassar |
| Fakultas/Jurusan | : Dakwah dan Komunikasi/Kesejahteraan sosial |
| Semester | : VIII (Delapan) |
| Alamat | : Dusun Tamalate |
| 2. Nama Informan | : Hj. Rohani |
| Profesi/Jabatan | : Pengasuh |
| Umur | : 40 tahun |
| Alamat | : Dusun Tamalate |

Dengan ini menyatakan, bahwa masing-masing pihak (penulis dan informan), telah mengadakan kesepakatan wawancara dalam rentang waktu yang telah ditetapkan sebelumnya, terhitung tanggal 30 Juli 2018 s/d 30 Agustus 2018, yang disesuaikan dengan kondisi dan ketersediaan waktu informan. Demikian dalam pelaksanaan wawancara, penulis tetap berpedoman pada kaedah wawancara dan panduan wawancara, serta petunjuk teknis lainnya oleh informan.

Makassar, 09 Agustus 2018

Informan

Hj. Rohani

Penulis

M. Yusuf
NIM : 50300114010

SURAT PERNYATAAN WAWANCARA

Yang bertanda tangan dibawah ini :

1. Nama penulis : Muh Yusuf
Profesi/Status : Mahasiswi UIN Alauddin Makassar
Fakultas/Jurusan : Dakwah dan Komunikasi/Kesejahteraan sosial
Semester : VIII (Delapan)
Alamat : Dusun Tamalate

2. Nama Informan : Mahmuddin Adil LC
Profesi/Jabatan : Dewan Penasehat
Umur : 29 tahun
Alamat : Dusun Tamalate

Dengan ini menyatakan, bahwa masing-masing pihak (penulis dan informan), telah mengadakan kesepakatan wawancara dalam rentang waktu yang telah ditetapkan sebelumnya, terhitung tanggal 30 Juli 2018 s/d 30 Agustus 2018, yang disesuaikan dengan kondisi dan ketersediaan waktu informan. Demikian dalam pelaksanaan wawancara, penulis tetap berpedoman pada kaedah wawancara dan panduan wawancara, serta petunjuk teknis lainnya oleh informan.

Makassar, 05 Agustus 2018

Informan

Mahmuddin

Penulis

M. Yusuf
NIM : 50300114010

SURAT PERNYATAAN WAWANCARA

Yang bertanda tangan dibawah ini :

1. Nama penulis : M. Yusuf
Profesi/Status : Mahasiswi UIN Alauddin Makassar
Fakultas/Jurusan : Dakwah dan Komunikasi/Kesejahteraan sosial
Semester : VIII (Delapan)
Alamat : Dusun Tamalate

2. Nama Informan : Ahmad Al-faridi
Profesi/Jabatan : Penyuluh / Mahasiswa
Umur : 23 tahun
Alamat : Dusun Tamalate

Dengan ini menyatakan, bahwa masing-masing pihak (penulis dan informan), telah mengadakan kesepakatan wawancara dalam rentang waktu yang telah ditetapkan sebelumnya, terhitung tanggal 30 Juli 2018 s/d 30 Agustus 2018, yang disesuaikan dengan kondisi dan ketersediaan waktu informan. Demikian dalam pelaksanaan wawancara, penulis tetap berpedoman pada kaedah wawancara dan panduan wawancara, serta petunjuk teknis lainnya oleh informan.

Makassar, 06 Agustus 2018

Informan

Ahmad Al-faridi

Penulis

M. Yusuf
NIM : 50300114010

SURAT PERNYATAAN WAWANCARA

Yang bertanda tangan dibawah ini :

1. Nama penulis : M. Yusuf
Profesi/Status : Mahasiswi UIN Alauddin Makassar
Fakultas/Jurusan : Dakwah dan Komunikasi/Kesejahteraan sosial
Semester : VIII (Delapan)
Alamat : Dusun Tamalate
2. Nama Informan : Yasdar
Profesi/Jabatan : Pengusaha
Umur : 25 Tahun
Alamat : Dusun Trunalete

Dengan ini menyatakan, bahwa masing-masing pihak (penulis dan informan), telah mengadakan kesepakatan wawancara dalam rentang waktu yang telah ditetapkan sebelumnya, terhitung tanggal 30 Juli 2018 s/d 30 Agustus 2018, yang disesuaikan dengan kondisi dan ketersediaan waktu informan. Demikian dalam pelaksanaan wawancara, penulis tetap berpedoman pada kaedah wawancara dan panduan wawancara, serta petunjuk teknis lainnya oleh informan.

Makassar, 31 Agustus 2018

Informan

Yasdar

Penulis

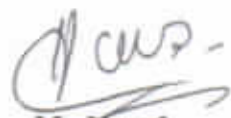
M. Yusuf
NIM : 50300114010

SURAT PERNYATAAN WAWANCARA

Yang bertanda tangan dibawah ini :

1. Nama penulis : M. Yusuf
Profesi/Status : Mahasiswi UIN Alauddin Makassar
Fakultas/Jurusan : Dakwah dan Komunikasi/Kesejahteraan sosial
Semester : VIII (Delapan)
Alamat : Dusun Tamalate

2. Nama Informan : Sukri Katar Mpd
Profesi/Jabatan : Kema Yayasan
Umur : 40 tahun
Alamat : Dusun Tamalate

Dengan ini menyatakan, bahwa masing-masing pihak (penulis dan informan), telah mengadakan kesepakatan wawancara dalam rentang waktu yang telah ditetapkan sebelumnya, terhitung tanggal 30 Juli 2018 s/d 30 Agustus 2018, yang disesuaikan dengan kondisi dan ketersediaan waktu informan. Demikian dalam pelaksanaan wawancara, penulis tetap berpedoman pada kaedah wawancara dan panduan wawancara, serta petunjuk teknis lainnya oleh informan.

Makassar, 10 Agustus 2018

Informan



SUKRI KATAR M.Pd

Penulis



M. Yusuf
NIM : 50300114010

SURAT PERNYATAAN WAWANCARA

Yang beranda tangan dibawah ini :

1. Nama penulis : M. Yusuf
Profesi/Status : Mahasiswi UTN Alauddin Makassar
Fakultas/Jurusan : Dakwah dan Komunikasi/Kesejahteraan sosial
Semester : VIII (Delapan)
Alamat : Dusun Tamalate
2. Nama Informan : Salma
Profesi/Jabatan : Pengusaha Tukang Masak
Umur : 35 tahun
Alamat : Dusun Tamalate

Dengan ini menyatakan, bahwa masing-masing pihak (penulis dan informan), telah mengadakan kesepakatan wawancara dalam rentang waktu yang telah ditetapkan sebelumnya, terhitung tanggal 30 Juli 2018 s/d 30 Agustus 2018, yang disesuaikan dengan kondisi dan ketersediaan waktu informan. Demikian dalam pelaksanaan wawancara, penulis tetap berpedoman pada kaedah wawancara dan panduan wawancara, serta petunjuk teknis lainnya oleh informan.

Makassar, 08 Agustus2018

Informan

SALMA

Penulis



M. Yusuf
NIM : 50300114010



PEMERINTAH KABUPATEN GOWA
KECAMATAN PATTALASSANG
JL. POROS PATTALLASSANG – PALLANTIKANG NO. 10

Pattallassang, 2 Agustus 2018

K e p a d a:

Nomor : 070/57/KPTL/VI/2018

Yth. Kepala Desa Timbuseng

Lampiran : -

di -

Perihal : Izin Penelitian

Tempat

Berdasarkan Surat Kepala Badan Kesatuan Bangsa Kab. Gowa No. 070/1296/BKB.P/2018 tanggal 26 Juli 2018 perihal Rekomendasi Penelitian, maka dengan ini kami sampaikan kepada saudara bahwa yang bersangkutan:

Nama : **M. YUSUF**
TTL : Enrekang , 21 Agustus 1995
Pekerjaan : Mahasiswa(S1)
Jenis Kelamin : Laki-Laki
Alamat : Dusun Tamalate Desa Timbuseng

Untuk mengadakan Penelitian / Pengumpulan Data dalam rangka penyelesaian skripsi / thesis di wilayah / tempat saudara dengan judul :

“ STRATEGI PENGASUH DALAM MEMBANGUN KEDISIPLINAN ANAK DI LEMBAGA KESEJAHTERAAN SOSIAL ANAK DARUL ISTIQAMAH DESA TIMBUSENG KECAMATAN PATTALLASSANG KABUPATEN GOWA ”

Selama : 30 Juli s/d 30 Agustus 2018
Pengikut : Tidak ada

Demikian untuk dimaklumi dan diketahui seperlunya, atas perhatiannya diucapkan terima kasih.



→ **H. ANDY AZIS PETER, SH, M.Si**
Pangkat: Pembina
Nip : 19720902 199303 1 033

Tembusan kepada yth. :

1. Bupati Gowa
2. Arsip



PEMERINTAH KABUPATEN GOWA
BADAN KESATUAN BANGSA DAN POLITIK

Jln. Masjid Raya No. 30. Telepon. 884637. Sungguminasa – Gowa

Sungguminasa, 31 Juli 2018

K e p a d a

Nomor: 070/1333 /BKB.P/2018

Lamp : -

Perihal : Rekomendasi Penelitian

Yth. Camat Pattallassang

Di-

T e m p a t

Surat Dinas Penanaman Modal dan Pelayanan Terpadu Satu Pintu Provinsi Sul-Sel
Nomor: 3785/S.01/PTSP/2018 tanggal 26 Juli 2018 tentang Rekomendasi Penelitian

Dengan ini disampaikan kepada saudara bahwa yang tersebut di bawah ini:

Nama : M. YUSUF
Tempat/Tanggal Lahir : Enrekang, 21 Agustus 1995
Jenis kelamin : Laki-Laki
Pekerjaan/Lembaga : Mahasiswa (S1)
Alamat : Dusun Tamalate Desa Timbuseng

Bermaksud akan mengadakan Penelitian/Pengumpulan Data dalam rangka penyelesaian Skripsi/Tesis di wilayah/tempat Bapak/Ibu yang berjudul "**STRATEGI PENGASUH DALAM MEMBANGUN KEDISIPLINAN ANAK DI LEMBAGA KESEJAHTRAAN SOSIAL ANAK DARUL ISTIQAMAH DESA TIMBUSENG KECAMATAN PATTALLASSANG KABUPATEN GOWA**"

Selama : 30 Juli s/d 30 Agustus 2018
Pengikut : Tidak Ada

Schubungan dengan hal tersebut di atas, maka pada prinsipnya kami dapat menyetujui kegiatan tersebut dengan ketentuan :

1. Sebelum dan sesudah melaksanakan kegiatan kepada yang bersangkutan harus melapor kepada Bupati Cq. Badan Kesatuan Bangsa dan Politik Kab.Gowa;
2. Penelitian/Pengambilan Data tidak menyimpang dari izin yang diberikan.;
3. Mentaati semua peraturan perundang-undangan yang berlaku dan mengindahkan adat istiadat setempat;
4. Menyerahkan 1 (satu) Eksemplar copy hasil penelitian kepada Bupati Gowa Cq. Kepala Badan Kesatuan Bangsa dan Politik Kab.Gowa.

Demikian disampaikan dan untuk lancarnya pelaksanaan dimaksud diharapkan bantuan seperlunya.

An. BUPATI GOWA
KEPALA BADAN,

DRS. BAHARUDDIN.T
Pangkat : Pembina Utama Muda
NIP. 19600124 197911 1 001

Tembusan :

1. Bupati Gowa (sebagai laporan);
2. Dekan Fak. Dakwah dan Komunikasih UTN Alauddin Makassar;



PEMERINTAH PROVINSI SULAWESI SELATAN
DINAS PENANAMAN MODAL DAN PELAYANAN TERPADU SATU PINTU
BIDANG PENYELENGGARAAN PELAYANAN PERIZINAN

Nomor : 3785/S.01/PTSP/2018
Lampiran : -
Perihal : **Izin Penelitian**

Kepada Yth.
Bupati Gowa

di-
Tempat

Berdasarkan surat Dekan Fak. Dakwah dan Komunikasi UIN Alauddin Makassar Nomor : B-3183/DU.I/TL.00/07/2018 tanggal 24 Juli 2018 perihal tersebut diatas, mahasiswa/peneliti dibawah ini:

N a m a : **M. YUSUF**
Nomor Pokok : 50300114010
Program Studi : PMI Konsentrasi Kesejahteraan Sosial
Pekerjaan/Lembaga : Mahasiswa(S1)
Alamat : Jl. Sit Alauddin No. 63 Makassar

Bermaksud untuk melakukan penelitian di daerah/kantor saudara dalam rangka penyusunan Skripsi, dengan judul :

" STRATEGI PENGASUH DALAM MEMBANGUN KEDISIPLINAN ANAK DI LEMBAGA KESEJAHTERAAN SOSIAL ANAK DARUL ISTIQAMAH DESA TIMBUSENG KECAMATAN PATTALLASSANG KABUPATEN GOWA "

Yang akan dilaksanakan dari : Tgl. **30 Juli s/d 30 Agustus 2018**

Sehubungan dengan hal tersebut diatas, pada prinsipnya kami **menyetujui** kegiatan dimaksud dengan ketentuan yang tertera di belakang surat izin penelitian.

Demikian Surat Keterangan ini diberikan agar dipergunakan sebagaimana mestinya.

Diterbitkan di Makassar
Pada tanggal : 26 Juli 2018

A.n. GUBERNUR SULAWESI SELATAN
KEPALA DINAS PENANAMAN MODAL DAN PELAYANAN TERPADU SATU
PINTU PROVINSI SULAWESI SELATAN
Selaku Administrator Pelayanan Perizinan Terpadu



A. M. YAMIN, SE., MS.

Pangkat : Pembina Utama Madya
Nip : 19610513 199002 1 002

Tembusan Yth

1. Dekan Fak. Dakwah dan Komunikasi UIN Alauddin Makassar di Makassar;
2. Peringatan.

Pedoman Wawancara

1. Bagaimana Strategi Pengasuh dalam membangun kedisiplinan Anak di Lembaga Kesejahteraan Sosial Anak Darul Istiqamah di Desa Timbuseng Kecamatan Pattallassang Kabupaten Gowa?
 - a. Berapa jumlah anak asuh yang ada di Lembaga Kesejahteraan Sosial Anak Darul Istiqamah?
 - b. Berapa jumlah pengasuh yang ada di Lembaga Kesejahteraan Sosial Anak Darul Istiqamah?
 - c. Bagaimana visi-misi Lembaga Kesejahteraan Sosial Anak Darul Istiqamah?
 - d. Sejak kapan kegiatan kedisiplinan dilaksanakan?
 - e. Hal apa sajakah yang diberikan dalam kedisiplinan?
 - f. Metode apa yang digunakan dalam kedisiplinan ini?
 - g. Kapan pelaksanaan kedisiplinan?
 - h. Siapa saja yang memberikanyang berperan dlam kedisiplinan ini?
 - i. Apa tujuan dilaksanakan kegiatan kedisiplinan?
 - j. Apa manfaat diberikannya pembinaan kedisiplinan kepada asuh?

2. Apakah ada Kendala pengasuh dalam menerapkan kedisiplinan Anak di Lembaga Kesejahteraan Sosial Anak Darul Istiqamah?

- a. Usaha-usaha apa yang anda lakukan sebagai pengasuh untuk mengatasi kendala dalam membangun kedisiplinan?
- b. Faktor-faktor apa sajakah yang mendukung pelaksanaan kedisiplinan?
- c. Apa harapan anda kepada anak asuh setelah mengikuti kedisiplinan ini?

SURAT PERNYATAAN WAWANCARA

Yang bertanda tangan dibawah ini :

1. Nama penulis : Muh Yusuf
Profesi/Status : Mahasiswi UIN Alauddin Makassar
Fakultas/Jurusan : Dakwah dan Komunikasi/Kesejahteraan sosial
Semester : VIII (Delapan)
Alamat : Dusun Tamalate

2. Nama Informan :
Profesi/Jabatan :
Umur :
Alamat :

Dengan ini menyatakan, bahwa masing-masing pihak (penulis dan informan), telah mengadakan kesepakatan wawancara dalam rentang waktu yang telah ditetapkan sebelumnya, terhitung tanggal 30 Juli 2018 s/d 30 Agustus 2018, yang disesuaikan dengan kondisi dan ketersediaan waktu informan. Demikian dalam pelaksanaan wawancara, penulis tetap berpedoman pada kaedah wawancara dan panduan wawancara, serta petunjuk teknis lainnya oleh informan.

Makassar,2018

Informan

Penulis

.....

Muh Yusuf
NIM : 50300114010

SURAT PERNYATAAN WAWANCARA

Yang bertanda tangan dibawah ini :

1. Nama penulis : Muh Yusuf
Profesi/Status : Mahasiswi UIN Alauddin Makassar
Fakultas/Jurusan : Dakwah dan Komunikasi/Kesejahteraan sosial
Semester : VIII (Delapan)
Alamat : Dusun Tamalate

2. Nama Informan :
Profesi/Jabatan :
Umur :
Alamat :

Dengan ini menyatakan, bahwa masing-masing pihak (penulis dan informan), telah mengadakan kesepakatan wawancara dalam rentang waktu yang telah ditetapkan sebelumnya, terhitung tanggal 30 Juli 2018 s/d 30 Agustus 2018, yang disesuaikan dengan kondisi dan ketersediaan waktu informan. Demikian dalam pelaksanaan wawancara, penulis tetap berpedoman pada kaedah wawancara dan panduan wawancara, serta petunjuk teknis lainnya oleh informan.

Makassar,2018

Informan

Penulis

.....

Muh Yusuf
NIM : 50300114010

SURAT PERNYATAAN WAWANCARA

Yang bertanda tangan dibawah ini :

1. Nama penulis : Muh Yusuf
Profesi/Status : Mahasiswi UIN Alauddin Makassar
Fakultas/Jurusan : Dakwah dan Komunikasi/Kesejahteraan sosial
Semester : VIII (Delapan)
Alamat : Dusun Tamalate

2. Nama Informan :
Profesi/Jabatan :
Umur :
Alamat :

Dengan ini menyatakan, bahwa masing-masing pihak (penulis dan informan), telah mengadakan kesepakatan wawancara dalam rentang waktu yang telah ditetapkan sebelumnya, terhitung tanggal 30 Juli 2018 s/d 30 Agustus 2018, yang disesuaikan dengan kondisi dan ketersediaan waktu informan. Demikian dalam pelaksanaan wawancara, penulis tetap berpedoman pada kaedah wawancara dan panduan wawancara, serta petunjuk teknis lainnya oleh informan.

Makassar,2018

Informan

Penulis

.....

Muh Yusuf
NIM : 50300114010

SURAT PERNYATAAN WAWANCARA

Yang bertanda tangan dibawah ini :

1. Nama penulis : Muh Yusuf
Profesi/Status : Mahasiswi UIN Alauddin Makassar
Fakultas/Jurusan : Dakwah dan Komunikasi/Kesejahteraan sosial
Semester : VIII (Delapan)
Alamat : Dusun Tamalate

2. Nama Informan :
Profesi/Jabatan :
Umur :
Alamat :

Dengan ini menyatakan, bahwa masing-masing pihak (penulis dan informan), telah mengadakan kesepakatan wawancara dalam rentang waktu yang telah ditetapkan sebelumnya, terhitung tanggal 30 Juli 2018 s/d 30 Agustus 2018, yang disesuaikan dengan kondisi dan ketersediaan waktu informan. Demikian dalam pelaksanaan wawancara, penulis tetap berpedoman pada kaedah wawancara dan panduan wawancara, serta petunjuk teknis lainnya oleh informan.

Makassar,2018

Informan

Penulis

.....

Muh Yusuf
NIM : 50300114010

SURAT PERNYATAAN WAWANCARA

Yang bertanda tangan dibawah ini :

1. Nama penulis : Muh Yusuf
Profesi/Status : Mahasiswi UIN Alauddin Makassar
Fakultas/Jurusan : Dakwah dan Komunikasi/Kesejahteraan sosial
Semester : VIII (Delapan)
Alamat : Dusun Tamalate

2. Nama Informan :
Profesi/Jabatan :
Umur :
Alamat :

Dengan ini menyatakan, bahwa masing-masing pihak (penulis dan informan), telah mengadakan kesepakatan wawancara dalam rentang waktu yang telah ditetapkan sebelumnya, terhitung tanggal 30 Juli 2018 s/d 30 Agustus 2018, yang disesuaikan dengan kondisi dan ketersediaan waktu informan. Demikian dalam pelaksanaan wawancara, penulis tetap berpedoman pada kaedah wawancara dan panduan wawancara, serta petunjuk teknis lainnya oleh informan.

Makassar,2018

Informan

Penulis

.....

Muh Yusuf
NIM : 50300114010

SURAT PERNYATAAN WAWANCARA

Yang bertanda tangan dibawah ini :

- 1. Nama penulis : Muh Yusuf
Profesi/Status : Mahasiswi UIN Alauddin Makassar
Fakultas/Jurusan : Dakwah dan Komunikasi/Kesejahteraan sosial
Semester : VIII (Delapan)
Alamat : Dusun Tamalate

- 2. Nama Informan :
Profesi/Jabatan :
Umur :
Alamat :

Dengan ini menyatakan, bahwa masing-masing pihak (penulis dan informan), telah mengadakan kesepakatan wawancara dalam rentang waktu yang telah ditetapkan sebelumnya, terhitung tanggal 30 Juli 2018 s/d 30 Agustus 2018, yang disesuaikan dengan kondisi dan ketersediaan waktu informan. Demikian dalam pelaksanaan wawancara, penulis tetap berpedoman pada kaedah wawancara dan panduan wawancara, serta petunjuk teknis lainnya oleh informan.

Makassar,2018

Informan

Penulis

.....

Muh Yusuf
NIM : 50300114010

RIWAYAT HIDUP PENULIS



M.Yusuf, lahir di Enrekang tepatnya di Desa Latimojong Kecamatan Buntu Batu Kabupaten Enrekang, Provinsi Sulawesi Selatan pada tanggal 21 Agustus 1995 buah hati dari pasangan suami istri Ayah Jufri dan Ibu Tarima. Penulis menamatkan sekolah dasar di MIS Borong Pala'la' tahun 2007, dan pada tahun yang sama penulis melanjutkan sekolah menengah pertamanya di MTs Darul Istiqamah dan tamat pada tahun 2010 di MTsN Balang_balang, dan melanjutkan Sekolah Menengah Atas di MAS Guppi Samata Gowa mengambil jurusan Ilmu Pengetahuan Sosial dan tamat pada tahun 2013. Sebelum melanjutkan pendidikan di perguruan tinggi penulis terjun di masyarakat untuk berdakwah sebagai pengabdian sebelum melanjutkan studi pada tahun 2013 sampai sekarang, dan pada tahun 2014 penulis baru melanjutkan studinya di perguruan tinggi Universitas Islam Negeri Alauddin Makassar (UINAM) dengan mengambil jurusan PMI/ Kons/Kesejahteraan Sosial dan menyelesaikan studinya pada tahun 2018.

Selama menjadi mahasiswa penulis juga aktif di beberapa organisasi kemahasiswaan baik intra maupun ekstra. Penulis pernah menjadi pengurus himpunan mahasiswa jurusan (HMJ) PMI Kons/Kesejahteraan Sosial, penulis juga aktif di relawan kebencanaan Taruna Siaga Bencana (TAGANA) Kompi UINAM, Pernah menjadi anggota UKM Taekwondo UINAM, Anggota UKM Tapak Suci UINAM Juga aktif dipengurus Pemuda Muhammadiyah Kecamatan Pattallassang Kabupaten Gowa.