

**HUBUNGAN SISTEM OTOMASI DENGAN MINAT KUNJUNG  
PEMUSTAKA DI PERPUSTAKAAN UNIVERSITAS ISLAM NEGERI  
ALAUDDIN MAKASSAR**



**Skripsi**

**Diajukan Untuk Memenuhi Salah Satu Syarat Memenuhi Gelar Sarjana  
Ilmu Perpustakaan Jurusan Ilmu Perpustakaan  
Pada Fakultas Adab Dan Humaniora  
UIN Alauddin Makassar**

Oleh:

**Fatmah**

**NIM.40400112156**

**FAKULTAS ADAB DAN HUMANIORA  
UIN ALAUDDIN MAKASSAR**

**2016**

## PERNYATAAN KEASLIAN SKRIPSI

Mahasiswa yang bertanda tangan di bawah ini :

Nama : Fatmah  
NIM : 40400112156  
Tempat/Tgl. Lahir : Lanta, 07 July 1994  
Jurusan : Ilmu Perpustakaan  
Fakultas/Program : Adab dan Humaniora, S1  
Alamat : manuruki 2 lorong 2  
Judul : Hubungan Sistem Otomasi dengan Minat Kunjung  
Pemustaka di Perpustakaan Universitas Islam Negeri  
Alauddin Makassar

Menyatakan dengan sesungguhnya dan penuh kesabaran bahwa skripsi ini benar adalah hasil karya sendiri. Jika di kemudian hari terbukti bahwa ia merupakan duplikat, tiruan, plagiat atau dibuat oleh orang lain, sebagian atau seluruhnya, maka skripsi dan gelar yang diperoleh karenanya batal demi hukum.

Makassar, 15 agustus 2016

Penyusun,

**Fatmah**  
**NIM : 40400112156**

## PERSETUJUAN PEMBIMBING

Pembimbing penulisan skripsi saudara Nama: **Fatmah**, Nim: **40400112156**, Mahasiswa Jurusan Ilmu Perpustakaan pada Fakultas Adab dan Humaniora UIN Alauddin Makassar, setelah dengan seksama meneliti dan mengoreksi skripsi yang bersangkutan dengan judul “Hubungan Sistem Otomasi Dengan Minat Kunjung Pemustaka di Perpustakaan Universitas Islam Negeri Alauddin Makassar”. Memandang bahwa skripsi telah memenuhi syarat-syarat ilmiah dan dapat disetujui untuk diajukan ke sidang *munaqasyah*.

Demikian Persetujuan ini diberikan untuk diproses lebih lanjut.

Makassar, 15 Agustus 2016

Pembimbing I,

  
A. Ibrahim. S. Ag., Ss., M.Pd.  
Nip : 1970077051998031008

Pembimbing II,

  
Irvan Mulladi. S. Ag, M.A.  
Nip:19710929 199803 1 002

## PENGESAHAN SKRIPSI

Skripsi yang berjudul “Hubungan Sistem Otomasi dengan Minat Kunjung Pemustaka di Perpustakaan Universitas Islam Negeri Alauddin Makassar” yang disusun oleh Fatmah, Nim: 40400112156, Mahasiswa Jurusan Ilmu Perpustakaan pada Fakultas Adab dan Humaniora UIN Alauddin Makassar. Telah diuji dan dipertahankan dalam sidang Munaqasyah yang diselenggarakan pada hari Rabu tanggal 26 Agustus 2016 M, dinyatakan telah dapat diterima sebagai salah satu syarat untuk memperoleh gelar Sarjana Ilmu Perpustakaan dalam Ilmu Perpustakaan, Jurusan Ilmu Perpustakaan (dengan beberapa perbaikan).

Makassar, 31 Agustus 2016 M.

### DEWAN PENGUJI

Ketua	: Dr. Abd. Rahman R., M.Ag.	(.....)
Sekretaris	: Zaenal Abidin, S.S., M.HI.	(.....)
Munaqisy I	: Himayah, S.Ag., S.S., MIMS	(.....)
Munaqisy II	: Dra. Asriyah, M. Pd.I	(.....)
Pembimbing I	: A. Ibrahim, S. Ag., S.S., M.Pd.	(.....)
Pembimbing II	: Irvan Mulyadi, S.Ag., S.S., M.A.	(.....)

Diketahui oleh:

Dekan Fakultas Adab dan Humaniora  
UIN Alauddin Makassar

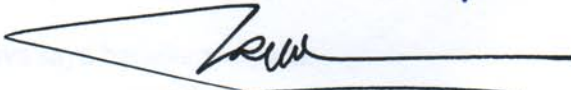
  
Dr. M. Barsihannor, M.Ag.  
Nip 19691012 199603 1 003



## PERSETUJUAN PENGESAHAN SKRIPSI

Samata 15 Agustus 2016

Nama : Fatmah  
NIM : 40400112156  
Jurusan : Ilmu Perpustakaan  
Fakultas : Adab dan Humaniora  
Judul : Hubungan Sistem Otomasi Dengan Minat Kunjung Pemustaka Di  
Perpustakaan Universitas Islam Negeri Alauddin Makassar

Penyusun

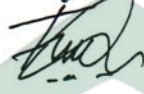

Fatmah

Nim. 40400112156

Pembimbing I



A.Ibrahim, S. Ag., SS, M.Pd

NIP : 197007051998031008

Pembimbing II



Irvan Muliadi, S. Ag, M.A

Nip:19710929 199803 1 002

Mengetahui,

Ketua Jurusan Ilmu Perpustakaan,



UNIVERSITAS ISLAM NEGERI

A.Ibrahim, S. Ag., SS, M.Pd

NIP : 197007051998031008

Mengetahui

Dekan Fakultas Adab dan Humaniora,

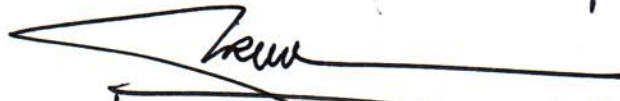

Dr. H. Barsihannor, M. Ag.

NIP: 19691012 199603 1 003

## KATA PENGANTAR

بِسْمِ اللَّهِ الرَّحْمَنِ الرَّحِيمِ

Puji syukur kita panjatkan kehadirat Allah Swt, karna atas limpahan berkah dan kuasanya tak terhingga yang diberika-nya sehingga Penulis dapat menyelesaikan skripsi ini dengan judul “Hubungan Sistem Otomasi Dengan Minat Kunjung Pemustaka di Perpustakaan Universitas Islam Negeri Alauddin Makassar” telah dapat diselesaikan sebagai salah satu persyaratan untuk mencapai gelar Sarjana Ilmu Perpustakaan Universitas Islam Negeri Alauddin Makassar.

Salawat dan salam senantiasa tercurahkan kepada baginda Rasulullah Saw. Sebagai uswatun hasanah yang telah berjuang untuk menyempurnakan akhlak manusia di atas muka bumi ini.

Ucapan terima kasih yang sebesar-besarnya dan teristimewah kepada kedua orang tua saya ayahanda Ande dan ibunda Khadijah, saudara-saudara saya Suhada dan M. Dili, beserta seluruh keluarga besar di Kabupaten Bima, yang dengan ketulusan dan kasih sayang yang begitu besar telah mengorbankan segalanya dalam memelihara, mendidik dan membesarkan penulis sehingga dapat menyelesaikan pendidikan pada jenjang perguruan tinggi.

Penulis menyadari bahwa tanpa ada bantuan dari berbagai pihak, skripsi ini tidak mungkin dapat terselesaikan seperti yang diharapkan. Ucapan terima kasih dan penghargaan yang sebesar-besarnya saya haturkan kepada:

1. Bapak prof. Dr. H. Musafir Pababbri, M.Si. selaku Rektor Universitas Islam Negeri (UIN) Alauddin Makassar, para wakil Rektor dan seluruh staf UIN Alauddin Makassar yang telah memberikan pelayanan maksimal kepada penulis.
2. Dr. H. Barsihannor. M. Ag. Selaku Dekan Fakultas Adab dan Humaniora UIN Alauddin Makassar dan para Wakil Dekan Fakultas Adab dan Humaniora.
3. A. Ibrahim, S, Ag., Ss, M.Pd selaku Ketua Jurusan Ilmu Perpustakaan Dan Ibu Himayah, S. Ag., S.S. Selaku Sekertaris Jurusan Ilmu Perpustakaan.
4. A. Ibrahim, S, Ag., Ss, M.Pd dan bapak Irvan Muliadi., S.Ag., M.A. selaku pembimbing yang telah membimbing memberikan saran, arahan dan motivasi dalam penyelesaian skripsi ini.
5. Ibu Himayah, S. Ag., S.S. dan Dra. Asriyah., M.Pd. I selaku penguji yang telah memberikan saran, arahan dan motivasi dalam penyelesaian skripsi ini.
6. Segenap dosen dan staf Fakultas Adab Dan Humaniora Universitas Islam Negeri Alauddin Makassar, yang telah banyak membantu memberikan arahan dan motivasi kepada penulis.
7. Kepala Perpustakaan Universitas Islam Negeri Alauddin Makassar Bapak Muh. Quraisy Mathar, S.Sos., M. Hum yang telah memberi izin penelitian kepada penulis.
8. Sahabat-sahabat terbaiku Nuraidah, St Rabiatal Adawiyah, Fitriyani Toha, Nur Arifin, Eva Zulkaidah, dan Nurcaeni yang selalu memberikan motivasi selama kuliah sampai penyusunan skripsi.
9. Teman- teman kos Dg Tiro (Erlena, Fatur Rahma, Yuni Kartika,)

10. Teman-teman Jurusan Ilmu Perpustakaan khususnya angkatan 2012 yang telah bersama-sama menjalani perkuliahan dengan suka dan duka.
11. Keluarga besar KKN 51 desa bontosunggu atas kerja sama yang baik dan canda tawa kalian pada masa-masa KKN merupakan kebahagiaan yang tak akan pernah terlupakan semoga kebersamaan kita senantiasa terjalin sampai kapanpun.
12. Semua pihak yang tidak dapat penulis sebutkan namanya satu persatu, atas bantuannya penulis ucapkan terima kasih.

Tiada imbalan yang dapat penulis berikan, hanya kepada Allah Swt. Penulis menyerahkan segalanya dengan penuh keikhlasan dan semoga segala amal bakti yang diberikan semua pihak yang berkaitan dengan penyelesaian studi ini bernilai ibadah di sisi Allah Swt.

Amin ya robbal alamin

Makassar, 7 agustus 2016

Penulis

UNIVERSITAS ISLAM NEGERI  
**ALAUDDIN**  
M A K A S S A R

**FATMAH**  
**40400112156**

## DAFTAR ISI

SAMPUL.....	i
PERNYATAAN KEASLIAN SKRIPSI.....	ii
PERSETUJUAN PEMBIMBING.....	iii
PENGESAHAN SKRIPSI.....	iv
KATA PENGANTAR.....	v
DAFTAR ISI.....	x
DAFTAR TABEL.....	xiii
ABSTRAK.....	xvi
BAB I PENDAHULUAN.....	1
A. Latar Belakang.....	1
B. Rumusan Masalah.....	6
C. Definisi operasional dan ruang lingkup penelitian .....	7
D. Tujuan dan kegunaan penelitian .....	9
E. Manfaat Penelitian .....	9
F. Hipotesis .....	10
BAB II TINJAUAN TEORITIS.....	11
A. Pengertian Sistem Otomasi.....	11
B. Tujuan Automasi Perpustakaan.....	13
C. Manfaat Sistem Automasi Perpustakaan.....	15
D. Unsur-unsur Automasi Perpustakaan.....	16



E. Cakupan Automasi Perpustakaan yang akan di teliti di perpustakaan Universitas Islam Negeri Alauddin Makassar.....	18
F. Kelebihan, Kelemahan dan Solusi dalam Penerapan Sistem Automasi.. ...	19
G. Minat Kunjung Pemustaka.....	21
H. Perpustakaan Perguruan Tinggi.....	22
<b>BAB III METODE PENELITIAN.....</b>	<b>23</b>
A. Jenis dan lokasi Penelitian .....	23
B. Populasi dan Sampel.....	38
C. Metode Pengumpulan Data .....	39
D. Instrumen Penelitian .....	40
E. Variabel penelitian .....	40
F. Uji validitas dan reabilitas .....	42
G. Teknik pengolahan dan Analisis Data .....	48
<b>BAB IV HASIL PENELITIAN DAN PEMBAHASAN.....</b>	<b>49</b>
A. Hasil penelitian dan pembahasan .....	49
1. Hubungan Sistem Otomasi Dengan Minat Kunjung Pemustaka di Perpustakaan.....	49

BAB V PENUTUP .....	83
A. Kesimpulan .....	83
B. Saran-Saran .....	84
DAFTAR PUSTKA.....	85
LAMPIRAN-LAMPIRAN	
RIWAYAT HIDUP	

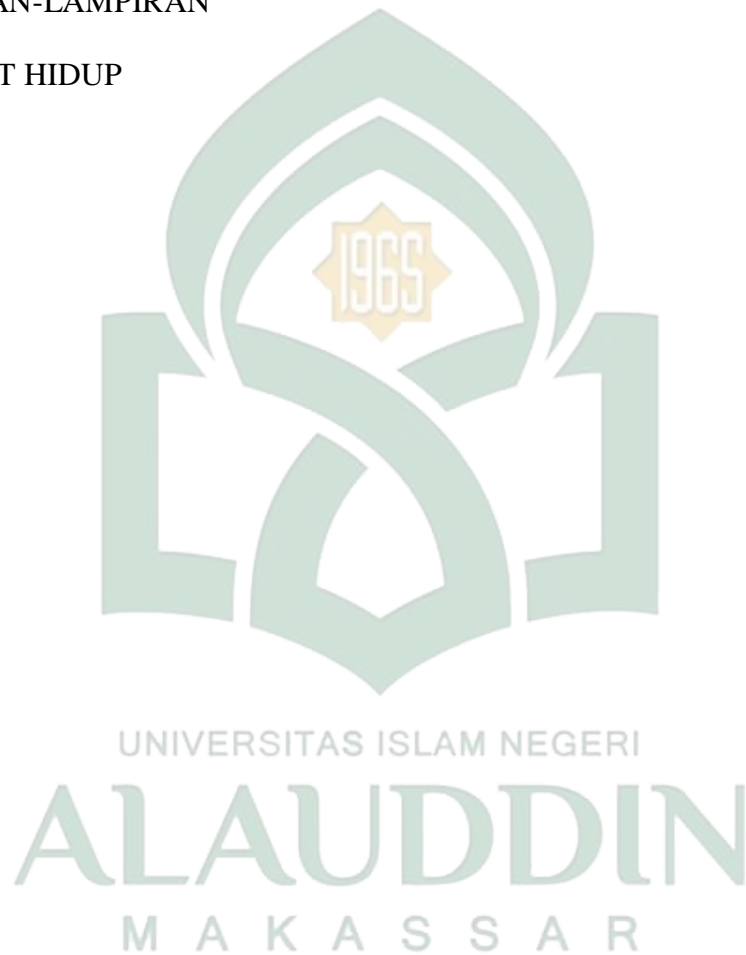

## DAFTAR TABEL

Tabel 1 Sumber Daya manusia (SDM) Perpustakaan UIN Alauddin Makassar.....	32
Tabel 2 Jumlah koleksi Non Buku perpustakaan UIN Alauddin Makassar.....	33
Tabel 3 Jumlah Koleksi Buku Perpustakaan UIN Alauddin Makassar.....	33
Tabel 4 kisi-kisi instrumen penelitian.....	41
Tabel 5 hasil uji validitas variabel X.....	43
Tabel 6 hasil uji validitas variabel Y.....	44
Tabel 7 hasil uji realibilitas .....	46
Tabel 8 pedoman korelasi <i>product moment</i> .....	48
Tabel 9 Tingkat identitas responden.....	49
Tabel 10 Kepahaman pemustaka dengan Sistem otomasi dalam mengisi daftar pengunjung anggota dengan baik dan benar.....	50
Tabel 11 Tingkat kesenangan pemustaka mengisi daftar pengunjung dengan menggunakan komputer.....	51
Tabel 12 Kombinasi warna pada program menu Opac kontras dan jelas pada saat melakukan penelusuran.....	52
Tabel 13 Komputer yang digunakan di perpustakaan telah mengikuti zaman.....	53
Tabel 14 Jumlah komputer untuk Opac yang sudah memadai/tidak antri.....	54
Tabel 15 Tingkat menu dan navigasi yang disediakan dapat dijalankan dengan mudah dan interaktif.....	55
Tabel 16 Pencarian dapat di dilakukan dengan mengetik judul, pengarang dan penerbit.....	56
Tabel 17 Data yang tersedia konsisten karena selalu di update oleh pustakawan.....	57
Tabel 18 Penelusuran katalog komputer Opac di perpustakaan sesuai dengan letak buku di rak koleksi.....	58

Tabel 19 Opac dapat dilakukan dimana saja tanpa datang ke perpustakaan dengan catatan sudah online ke internet.....	59
Tabel 20 Sistem otomasi menunjukkan kepedulian merespon dengan tepat guna dan tepat waktu.....	60
Tabel 21 Pelayanan dengan mudah dengan adanya sistem otomasi.....	61
Tabel 22 Dengan adanya sistem otomasi pekerjaan peminjaman pengembalian dapat dilakukan dengan cepat dan mudah.....	62
Tabel 23 Kesenangan dengan kemudahan prosedur pelayanan sirkulasi dan Opac.....	63
Tabel 24 Bila listrik mati maka kegiatan yang berhubungan dengan sistem otomasi akan terganggu.....	64
Tabel 25 Anda senang berkunjung di perpustakaan yang sudah ter otomasi.....	65
Tabel 26 Anda ingin selalu berkunjung di perpustakaan karna mudah mendapatkan informasi yang anda cari.....	66
Tabel 27 Kemudahan pelayanan yang di berikan pustakwan dengan sistem otomasi membuat anda merasa ingin berkunjung kembali.....	67
Tabel 28 Komputer yang digunakan di perpustakaan telah mengikuti zaman dan mutakhir. ....	68
Tabel 29 Anda merasa senang dengan adanya sistem otomasi di perpustakaan UIN Alauddin Makassar.....	69
Tabel 30 Tingkat kesenangan pemustaka menemukan koleksi yang di cari melalui opac sesuai yang ada di rak.....	70
Tabel 31 minat anda untuk berkunjung bertambah dengan adanya sistem otomasi.....	71
Tabel 32 Validnya data yang di temukan di sistem otomasi membuat anda merasa senang.....	72
Tabel 33 Tingkat Jumlah komputer yang ada membuat anda tertarik untuk melakukan pencarian di perpustakaan.....	73
Tabel 34 Tingkat kesukaan pemustaka dengan sistem otomasi yang ada di perpustakaan UIN.....	74

Tabel 35 Tingkat kesenangan dengan pengisian daftar anggota di lantai 1 membuat anda senang.....	75
Tabel 36 Tingkat kesukaan pemustaka dengan pelayanan yang di berikan pustakawan melalui sistem otomasi.....	76
Tabel 37 Tingkat sistem otomasi membantu anda menemukan informasi yang anda cari.....	77
Tabel 38 peminjaman dan pengembalian tidak membutuhkan waktu yang lama.....	78
Tabel 39 Tingkat kemudahan prosedur pelayanan Sirkulasi dan <i>Opac</i> membuat anda senang.....	79
Tabel 40 Hasil Uji Korelasi Variabel Penelitian.....	81





## ABSTRAK

Nama : Fatmah  
Nim : 40400112156  
Judul Skripsi : Hubungan Sistem Otomasi Dengan Minat Kunjung Pemustaka Di  
Perpustakaan Universitas Islam Negeri Alauddin Makassar dari  
skripsi

---

Skripsi ini membahas tentang “Hubungan Sistem Otomasi dengan Minat Kunjung Pemustaka di Perpustakaan Universitas Islam Alauddin Makassar” pokok permasalahan dari skripsi ini adalah Hubungan Sistem Otomasi dengan Minat Kunjung Pemustaka di Perpustakaan Universitas Islam Negeri Alauddin Makassar.

Tujuan penelitian adalah untuk mengetahui Hubungan Sistem Otomasi Dengan Minat Kunjung Pemustaka di Perpustakaan Universitas Islam Negeri Alauddin Makassar.

Jenis penelitian yang digunakan adalah deskriptif dengan pendekatan kuantitatif. Populasi dalam penelitian ini adalah jumlah pemustaka yang berkunjung di perpustakaan berdasarkan kebetulan. Sehingga di peroleh sampel 100 Orang responden. Teknik pengambilan sampel yang digunakan yaitu teknik sampling insidental di mana sampel diambil berdasarkan kebetulan. Teknik analisis data berupa teknik analisis deskriptif dengan menggunakan aplikasi SPSS V23.

Hasil penelitian ini diperoleh bahwa adanya Hubungan antara sistem Otomasi dengan minat kunjung pemustaka. Dengan hasil korelasi ( $r$  hasil) yaitu 0,902 variabel X dan variabel Y 0,978 lebih besar dari 0,195 (nilai  $r$  tabel) dari 100 responden. Dengan nilai signifikansi 0,000 lebih kecil dari 0,05 (tingkat signifikansi), maka  $H_0$  ditolak dan  $H_a$  diterima, artinya bahwa ada hubungan secara signifikansi antara Sistem Otomasi (X) terhadap Minat Kunjung Pemustaka (Y) di perpustakaan Universitas Islam Negeri Alauddin Makassar. Hasil penelitian ini diperoleh bahwa tingkat hubungan nilai korelasi *pearson* antara variabel sistem otomasi (X) 0,902 terhadap minat kunjung pemustaka (Y) sebesar 0,978 Karena nilai korelasi berada di range- 0,80 – 1,000 maka disimpulkan bahwa tingkat (besar) Hubungan Sistem Otomasi (X) Terhadap Minat Kunjung (Y) adalah “**tinggi**”. Terlihat arah korelasi menunjukkan arah negatif di depan hasil 0,902 dengan 0,978 artinya bahwa korelasi memiliki arah negatif atau searah. Dapat disimpulkan bahwa semakin tinggi aplikasi sistem otomasi maka semakin tinggi minat kunjung pemustaka di perpustakaan Universitas Islam Negeri Alauddin Makassar.

*Keywords* : Sistem otomasi perpustakaan dan Minat kunjung pemustaka.

# **BAB I**

## **PENDAHULUAN**

### ***A. Latar Belakang Masalah***

Dewasa ini perpustakaan informasi berhubungan erat dengan tugas dan fungsi perpustakaan dimana perpustakaan merupakan sumber informasi, perpustakaan dituntut untuk meningkatkan pelayanannya guna mencapai terwujudnya kepuasan pemustaka. Oleh sebab itu, sebaiknya perpustakaan dikelola dengan ditunjang oleh alat-alat teknologi secara tepat guna, jika hal itu terlaksana maka dapat meningkatkan efisiensi dan efektifitas layanan perpustakaan. Teknologi informasi dapat mempercepat pengolahan, memperluas jangkauan layanan dan mempermudah akses informasi.

Perpustakaan merupakan sumber informasi bagi pemustaka yang senantiasa berkembang sesuai dengan perkembangan zaman. Perpustakaan juga tempat mengumpulkan, mengelola dan menyimpan bahan pustaka serta menyebar luaskan informasi bagi pemustaka, dalam hal ini perpustakaan selalu berusaha mengorganisasikan dan mengelola sumber informasi yang ada secara sistematis, perpustakaan juga menyimpan berbagai jenis koleksi baik tercetak maupun terekam, koleksi tersebut merupakan informasi yang telah diolah dan dapat dipertanggung jawabkan kesahihannya.

Selain itu perpustakaan juga memiliki peranan yang sangat luas, karena dapat mengelola informasi ilmu pengetahuan, teknologi, seni maupun budaya perpustakaan

merupakan pusat penyedia informasi yang sangat dibutuhkan oleh masyarakat yang ingin maju dan berkembang, serta ingin menguasai banyak ilmu pengetahuan.

Kebutuhan informasi semakin meningkat seiring dengan tumbuh dan berkembangnya ilmu pengetahuan dan teknologi informasi. Perkembangan teknologi informasi yang sangat cepat sudah mempengaruhi berbagai bidang dan profesi termasuk di bidang perpustakaan, hal ini menyebabkan perubahan sistem atau instansi pada perusahaan juga harus mengubah cara kerja mereka.

Peranan perpustakaan dalam menunjang kebutuhan informasi sangat penting baik itu terhadap perpustakaan sekolah maupun perpustakaan perguruan tinggi yang berfungsi sebagai wahana pendidikan, penelitian, pelestarian, informasi dan rekreasi, tidak hanya mengacu pada keindahan bangunan atau kenyamanan perpustakaan saja, tapi juga pada ketersediaan alat untuk menelusuri informasi dengan cepat dan tepat yang sesuai dengan kebutuhan pemustaka. Seperti di jelaskan dalam Al-Qur'an (Q.S Ar-Rahman/55:33)

يَمْعَشَرِ الْجِنَّ وَالْإِنْسِ إِنَّ اسْتَطَعْتُمْ أَنْ تَنْفُذُوا مِنْ أَقْطَارِ السَّمَوَاتِ وَالْأَرْضِ  
فَأَنْفُذُوا لَا تَنْفُذُونَ إِلَّا بِسُلْطَانٍ ﴿٣٣﴾

Terjemahnya

*Hai jama'ah jin dan manusia, jika kamu sanggup menembus (melintasi) penjuru langit dan bumi, Maka lintasilah, kamu tidak dapat menembusnya kecuali dengan kekuatan (dari Allah). (Departemen Agama R.I ,2001:532)*

Beberapa ahli menjelaskan kata *sulthan* pada ayat di atas dengan berbagai macam arti, ada yang mengartikan dengan kekuatan, kekuasaan ada pula yang mengartikan dengan ilmu pengetahuan, teknologi, kemampuan dan sebagainya. Alquran memang tidak memberi petunjuk-petunjuk secara rinci untuk hal itu, tetapi Alquran memberi modal dasar berupa akal saranya secara mentah untuk digali dan diolah sehingga bermanfaat untuk kehidupan manusia (Qalyubi, 2007 : 518)

Ayat tersebut merupakan anjuran bagi siapapun yang bekerja di bidang ilmu pengetahuan dan teknologi, untuk berusaha mengembangkan kemampuan sejauh-jauhnya sampai menembus atau melintasi penjuru langit dan bumi, namun Alquran memberi peringatan agar manusia bersifat realistik, sebab bagaimanapun baiknya rencana, bila kelengkapannya tidak dipersiapkan maka kesia-sian akan dihadapi. Kelengkapan itu adalah apa yang dimaksud dalam ayat itu dengan istilah *sulthan*, berarti kekuasaan, kekuatan yakni ilmu pengetahuan dan teknologi.

Penerapan Teknologi Informasi (TI) di perpustakaan merupakan wujud dari suatu perubahan layanan. Perubahan ini yang mendorong perpustakaan untuk melakukan modernisasi pelayanan dan menerapkan TI dalam aktivitas kesehariannya. Tuntutan perubahan yang semakin besar ini seakan menjadi tantangan bagi perpustakaan untuk berbenah dan selalu inovatif untuk dapat memberikan layanan yang terbaik melalui fasilitas teknologi informasi.

Berbicara tentang teknologi informasi tentu ada dalam pikiran kita adalah tidak jauh dari yang namanya komputer yang telah dikenal oleh kalangan masyarakat yang sudah berkembang pada saat ini dan sangat banyak dipergunakan dalam

instansi-instansi begitu juga dengan perpustakaan. Sementara itu teknologi komunikasi sekarang sudah masuk ke semua aspek kehidupan dan memaksa kita serta seluruh instansi termasuk perpustakaan untuk menerima dan menggunakannya, peranan teknologi informasi di dalam perpustakaan dan informasi menjadi semakin penting.

Dalam UU nomor 43 tahun 2007 tentang perpustakaan, sarana dan prasarana sebagaimana dimaksud pada pasal 38 ayat (1) (2009:23). dimanfaatkan dan dikembangkan sesuai dengan kemajuan teknologi informasi dan komunikasi.

Keberadaan sistem otomasi di perpustakaan suatu hal menarik yang harus dimanfaatkan dengan baik oleh para pustakawan untuk meningkatkan mutu layanannya. Fenomena baru ini akan mengubah prinsip layanan yang selama ini dianut oleh perpustakaan, yaitu memperkaya koleksi dan memperbanyak pengguna untuk datang ke perpustakaan. Penelusuran informasi melalui sistem otomasi sangat bermanfaat bagi pencari informasi, karena dapat menelusuri informasi relatif cepat dan tepat. Sebagai contoh sistem otomasi dapat mengefisienkan dan mempermudah pekerjaan dalam perpustakaan seperti (pengadaan inventarisasi, katalogisasi, sirkulasi, bahan pustaka, pengelolaan anggota statistik dan sebagainya).

Berdasarkan penelitian sebelumnya yang dilakukan oleh, Astuti (2014) pemanfaatan Sistem otomasi sirkulasi di perpustakaan pusat Universitas Negeri Gorontalo. Skripsi jurusan administrasi pendidikan, program studi manajemen pendidikan, fakultas ilmu pendidikan, Universitas Negeri Gorontalo. Penelitian ini bertujuan untuk mengetahui pemanfaatan sistem otomasi sirkulasi di perpustakaan



pusat Universitas Negeri Gorontalo. Penelitian ini menggunakan kualitatif dengan teknik pengumpulan data yang digunakan wawancara, observasi, dan dokumen, jenis penelitian fenomenologis.

Hasil penelitian ini menunjukkan bahwa sistem otomasi sebagai berikut:

1. mekanisme sistem otomasi secara umum harus memiliki kartu anggota, *mencan* kartu anggota di pintu masuk bagian sirkulasi, menelusuri koleksi melalui *Opac (online public acces catalog)*, peminjaman dan pengembalian melewati bagian sirkulasi.
2. Layanan sistem otomasi sirkulasi menggunakan program *SLiMS (Senayan Library Management System)*, menggunakan dua sistem yaitu sistem layanan terbuka dan sistem layanan tertutup.
3. Pemanfaatan sistem otomasi sirkulasi sudah memanfaatkan program *SLiMS (Senayan Library Management System)* untuk menjadikan pekerjaan dan layanan perpustakaan secara cepat, tepat, dan akurat.
4. Kualitas layanan sistem otomasi sirkulasi memberikan pelayanan prima yang didukung dengan fasilitas sesuai dengan kebutuhan pengguna. disarankan penelitian terkait sistem otomasi sirkulasi dalam pemanfaatan program *SLiMS (Senayan Library Management System)* tersebut perlu dilakukan sosialisasi yang merata di setiap perfakultas, Perlu mengganti buku-buku lama dengan buku-buku terbaru sehingga tidak membuat pengguna merasa bosan, buku-buku yang di rak harus diatur sesuai dengan nomor klasifikasi, dan program tersebut dapat dilaksanakan dimasa yang akan datang.

Berdasarkan penelitian sebelumnya, penulis tertarik untuk mengkaji *Hubungan Sistem Otomasi dengan Minat Kunjung Pemustaka di Perpustakaan Universitas Islam Negeri Alauddin Makassar*. alasan penulis mengambil judul di atas karena dengan adanya Sistem Otomasi Perpustakaan sangat membantu pemustaka dan pustakawan dalam menemukan kembali informasi secara cepat, tepat dan akurat.

Harapan penulis dalam melakukan penelitian *Hubungan Sistem Otomasi dengan Minat Kunjung Pemustaka di Perpustakaan Universitas Islam Negeri Alauddin Makassar*. dapat memotivasi pustakawan dalam mengembangkan teknologi komputer dengan sistem otomasi pekerjaan di dalam perpustakaan berjalan cepat dan tepat dan mengikuti perkembangan teknologi yang begitu cepat mempengaruhi semua instansi termasuk perpustakaan dengan adanya sistem otomasi. apakah minat kunjung pemustaka akan tinggi di perpustakaan Universitas Islam Negeri Alauddin Makassar? inilah yang ingin penulis teliti di Perpustakaan Universitas Islam Negeri Alauddin Makassar.

#### **B. Rumusan Masalah**

1. Adakah Hubungan Sistem Otomasi Perpustakaan dengan Minat Kunjung Pemustaka di Perpustakaan Universitas Islam Negeri Alauddin Makassar ?
2. Seberapa tinggi Hubungan Sistem Otomasi dengan Minat Kunjung Pemustaka Di Perpustakaan Universitas Islam Negeri Alauddin Makassar ?

### ***C. Definisi Operasioanal Dan Ruang Lingkup Peneltian***

#### ***1. Definisi Operasional***

Untuk memudahkan pembaca dalam memahami isi penelitian ini serta menghindari adanya ketidak pahaman, maka penulis memberikan pengertian terhadap kata-kata yang dianggap penting dalam judul tersebut sebagai berikut:

a. Hubungan, Dalam Kamus Besar Bahasa Indonesia (1998:644) definisi hubungan adalah ikatan pertalian antara subyek, atau daya yang timbul oleh sesuatu yang ikut membentuk watak, kepercayaan, atau perbuatan seseorang. menurut penulis dalam penelitian ini adalah adanya keterkaitan antara Sistem Otomasi dengan Minat Kunjung Pemustaka di Perpustakaan Universitas Islam Negeri.

b. Sistem Otomasi, Sistem Otomasi dalam penelitian ini adalah Sistem Otomasi dalam perpustakaan yang merupakan segala aktivitas layanan perpustakaan (pengadaan inventarisasi, katalogisasi, sirkulasi bahan pustaka, pengelolaan anggota statistik dan sebagainya) berjalan secara otomatis tanpa terlalu banyak menggunakan aktivitas pustakawan, tetapi melibatkan pemanfaatan perangkat keras (*hardware*) dan perangkat lunak (*software*) untuk memenuhi kebutuhan pengguna/pemustaka. Riyanto (2012:12)

c. Minat kunjung menurut penulis adalah kecenderungan jiwa yang mendorong seseorang mengunjungi dan memanfaatkan perpustakaan. Minat kunjung ditunjukkan dengan keinginan yang kuat untuk datang dan memanfaatkan fasilitas yang disediakan terutama membaca koleksi perpustakaan. Minat kunjung sangat erat kaitannya dengan minat baca dan keterampilan membaca.

d. Pemustaka menurut penulis adalah pengguna perpustakaan, yaitu perseorangan, sekelompok orang, masyarakat, atau lembaga yang memanfaatkan fasilitas layanan perpustakaan, dalam hal ini pemustaka yang dimaksud adalah mahasiswa atau dosen .

e. Perpustakaan adalah sebuah ruangan dalam bentuk gedung yang digunakan untuk menyimpan buku dan terbitan lainya yang biasanya disimpan menurut tata susunan tertentu untuk digunakan pembaca, bukan untuk dijual menurut Sulistyo-Basuki dalam Suwarno (2006:11). Dalam hal ini perpustakaan yang dimaksud adalah perpustakaan umum Universitas Islam Negeri Alauddin Makassar.

Setelah penulis mengemukakan satu persatu kata dalam judul maka penulis bermaksud dalam definisi *operasional* adalah kajian *intensif* dari beberapa aspek dalam upaya mengetahui seberapa besar Hubungan Sistem Otomasi dengan Minat Kunjung Pemustaka di Perpustakaan Universitas Islam Negeri Alauddin Makassar

## **2. Ruang Lingkup Pembahasan**

Objek penelitian ini adalah hubungan sistem otomasi terhadap pemustaka di perpustakaan Universitas Islam Negeri Alauddin Makassar. Subyek penelitian ini adalah seluruh pemustaka yang ada di perpustakaan Universitas Islam Negeri Alauddin Makassar yang diwakili dari beberapa orang yang diambil sebagai sampel, dalam penelitian ini penulis lebih membatasi obyek penelitian mengingat akan keterbatasan waktu, dan tenaga maka peneliti lebih membatasi obyek penelitian hanya pemustaka yang berkunjung ke perpustakaan Universitas Islam Negeri Alauddin Makassar, dimana menjadi tempat penarikan sampel dan pengumpulan data

sehingga dapat lebih memudahkan penelitian untuk mengumpulkan data yang di butuhkan.

#### ***D. Tujuan Dan Kegunaan Penelitian***

##### **1. Tujuan penelitian**

Adapun tujuan dari penelitian yang dilakukan yakni untuk dapat mengetahui bagaimana hubungan sistem otomasi dengan minat kunjung pemustaka di perpustakaan Universitas Islam Negeri Alauddin Makassar Kegunaan penelitian .

##### **a. Secara ilmiah**

Diharapkan hasil penelitian ini mampu menggambarkan betapa pentingnya pemanfaatan sistem otomasi bagi pemustaka.

##### **b. Secara praktis**

1) Dari hasil penelitian ini, peneliti dapat memberikan sedikit sumbangsih kepada pihak perpustakaan dan juga bagi mahasiswa jurusan ilmu perpustakaan dalam bentuk upaya peningkatan mutu perpustakaan dalam pemanfaatan sistem otomasi di perpustakaan.

2) Hasil penelitian ini diharapkan menjadi salah satu referensi yang dapat digunakan penulis, pembaca dan penyimak dalam penulisan berikutnya.

#### ***E. Manfaat Penelitian***

1. Memberikan pengetahuan tentang Sistem otomasi kepada pemustaka di Perpustakaan Universitas Islam Negeri Alauddin Makassar dan memberikan penjelasan tentang bagaimana cara menggunakan sistem otomasi.



2. Mengetahui seberapa besar (tinggi) hubungan Sistem otomasi dengan minat kunjung pemustaka di Perpustakaan Universitas Islam Negeri Alauddin Makassar.

#### **F. Hipotesis**

Hipotesis merupakan jawaban sementara terhadap rumusan masalah penelitian, setelah penelitian, dimana rumusan masalah penelitian telah dinyatakan dalam bentuk kalimat pernyataan. Dikatakan sementara, karena jawaban yang diberikan baru didasarkan pada teori yang relevan, belum didasarkan pada fakta-fakta empiris yang diperoleh melalui pengumpulan data. Jadi hipotesis juga dapat dinyatakan sebagai jawaban teoritis terhadap rumusan masalah penelitian, belum jawaban yang empirik dengan data.

Penelitian yang merumuskan hipotesis adalah penelitian yang menggunakan pendekatan kuantitatif. Pada penelitian kualitatif, tidak dirumuskan hipotesis, tetapi justru diharapkan dapat ditemukan hipotesis. Selanjutnya hipotesis, tersebut akan diuji oleh peneliti dengan menggunakan pendekatan kuantitatif.

Adapun hipotesis dalam penelitian ini adalah:

1. Hipotesis Nol ( $H_0$ ): Tidak ada hubungan antara sistem otomasi dengan minat kunjung pemustaka di perpustakaan UIN Aalauddin Makassar.
2. Hipotesis Alternatif ( $H_a$ ): Ada hubungan antara sistem otomasi dengan minat kunjung pemustaka di perpustakaan UIN Aalauddin Makassar.

## BAB II

### TINJAUAN TEORITIS

#### A. *Pengertian Sistem Otomasi*

Pengertian otomasi berkaitan dengan ilmu komputer. Pengertian otomasi dalam Kamus Besar Bahasa Indonesia (2013:619) diambil dari kata “Otomatis atau pengotomatisan yang artinya penggantian tenaga manusia dengan tenaga mesin yang secara otomatis melakukan dan mengatur pekerjaan sehingga tidak memerlukan pengawasan manusia”. Sedangkan menurut Lasa HS (2005:76) “otomasi perpustakaan atau *library automation* adalah penggunaan mesin, komputer dan peralatan elektronik lain untuk memperlancar tugas-tugas perpustakaan”. Pengertian lain dari Sulistyono-Basuki (1994:96) bahwa “otomasi perpustakaan merupakan penerapan teknologi informasi untuk kepentingan perpustakaan, mulai dari pengadaan hingga kejasa informasi bagi pembaca”. Riyanto (2012:12) menyatakan bahwa sistem otomasi perpustakaan adalah penerapan teknologi informasi pada pekerjaan administratif di perpustakaan agar lebih efektif dan efisien. Bidang pekerjaan yang dapat diintegrasikan dengan sistem informasi perpustakaan adalah pengadaan, inventarisasi, katalogisasi, sirkulasi bahan pustaka, pengelolaan anggota, statistik dan lain sebagainya.

Menurut *Concise Oxford Dictionary* (1982:59) dalam Mahmud (2010:2), Otomasi adalah peralatan yang dioperasikan secara otomatis untuk menghemat tenaga fisik dan mental manusia, sedangkan menurut *Harrod* (1990:47) dalam Mahmud

(2010:2), Otomasi adalah pengorganisasian mesin untuk mengerjakan tugas-tugas rutin, sehingga hanya dibutuhkan sedikit campur tangan manusia.

Selanjutnya berikut beberapa definisi otomasi perpustakaan dari para ahli perpustakaan :

Yusup (2009:12) sistem otomasi di bidang pelayanan, komputer sangat membantu memperlancar proses kerjanya dibagian pelayanan saling berbagi informasi dan sumber informasi dalam pola jaringan kerja sama antar perpustakaan. disamping dilihat dari segi kepraktisanya pun alat ini relatif lebih unggul dibandingkan dengan metode konvensional.

Definisi yang sama dikemukakan oleh Lasa HS (1998:3), Otomasi perpustakaan adalah pemanfaatan mesin komputer dan peralatan elektronik lainnya untuk memperlancar tugas-tugas perpustakaan.

Pendapat yang hampir sama juga dikemukakan oleh Sulisty-Basuki (2004) dalam Mahmud (2010:3) bahwa otomasi perpustakaan adalah penerapan teknologi informasi untuk kepentingan perpustakaan mulai dari pengadaan, hingga ke jasa informasi bagi pembaca.

Menurut Harmawan dalam tulisannya berjudul Sistem Otomasi Perpustakaan, memberikan definisi bahwa sistem otomasi perpustakaan atau *Library Automation System* adalah *software* yang beroperasi berdasarkan pangkalan data untuk mengotomasikan kegiatan perpustakaan (Mahmud, 2010:3)

Dari definisi diatas, dapat disimpulkan secara sederhana bahwa sistem otomasi perpustakaan adalah segala aktivitas layanan perpustakaan (pengadaan,

inventarisasi, katalogisasi, sirkulasi bahan pustaka, pengelolaan anggota, statistik dan sebagainya) berjalan secara otomatis tanpa terlalu banyak menggunakan aktivitas pustakawan, tetapi melibatkan pemanfaatan perangkat keras (*hardware*) dan perangkat lunak (*software*) untuk memenuhi kebutuhan pengguna/pemustaka. dalam hal pelayanan kepada pemustaka, otomasi perpustakaan sangat penting untuk meningkatkan kualitas layanan di perpustakaan serta untuk mempercepat proses layanan di perpustakaan khususnya pada bagian peminjaman dan pengembalian bahan pustaka kepada pemustaka.

Dalam penggunaan teknologi informasi perpustakaan ada beberapa hal yang perlu diketahui dalam sistim Otomasi sebagai berikut:

### ***1. Tujuan Otomasi Perpustakaan***

Sistem otomasi perpustakaan yang baik adalah yang terintegrasi, mulai dari sistem pengadaan bahan pustaka, pengolahan bahan pustaka, sistem pencarian kembali bahan pustaka, sistem sirkulasi, *membership*, pengaturan denda keterlambatan pengembalian, dan sistem *reporting* aktifitas perpustakaan dengan berbagai parameter pilihan. Lebih sempurna lagi apabila sistem otomasi perpustakaan dilengkapi dengan *barcoding* dan *mekanisme* pengaksesan data berbasis web dan internet. Wijoyo (2009:1) mengemukakan bahwa tujuan dari otomasi perpustakaan yaitu:

- a. untuk meningkatkan pelayanan, mempercepat, mengefisienkan dan mengakurasi pekerjaan
- b. Untuk memberi keluasaan akses informasi

- c. Untuk meningkatkan akses ke perpustakaan lain
- d. Untuk memenuhi tuntutan perkembangan TI
- e. Untuk meningkatkan *prestise/citra*
- f. Agar perpustakaan tidak terisolasi
- g. Untuk menyebarkan informasi
- h. Untuk mengembangkan kerjasama dan “*resource sharing*”.

Sedangkan menurut *Cochrane* (1995) dalam Mahmum (2010:3), tujuan otomasi perpustakaan adalah:

- a. Memudahkan integrasi kegiatan perpustakaan.
- b. Memudahkan kerjasama dan pembentukan jaringan perpustakaan.
- c. Membantu menghindari duplikasi kegiatan di perpustakaan, pekerjaan yang bersifat mengulang, membosankan dan Memperluas jasa perpustakaan.
- d. Memberikan peluang untuk memasarkan jasa perpustakaan, dan Meningkatkan efisiensi.

Dari kedua pendapat diatas dapat diketahui bahwa tujuan otomasi perpustakaan yaitu mencakup hampir seluruh kegiatan di perpustakaan seperti dapat memperluas akses informasi, memudahkan kerjasama dan pembentukan jaringan perpustakaan serta meringankan tugas perpustakaan dalam hal pelayanannya dan meningkatkan pelayanan di perpustakaan. sistem otomasi perpustakaan sangat membantu pekerjaan pustakawannya, baik dari pengolahan bahan pustaka hingga ke layanan sirkulasinya.

## **2. Manfaat Sistem Otomasi Perpustakaan**

Untuk mengelola perpustakaan secara mudah dan cepat dapat direalisasikan dengan menerapkan otomasi. Menurut Supriyanto (2008:36). Manfaat Otomasi perpustakaan dengan menerapkan kemajuan TI akan memberikan manfaat sebagai berikut :

- a. Mengifesiensikan dan mempermudah pekerjaan dalam perpustakaan
- b. Memberikan layanan yang lebih baik kepada pengguna perpustakaan
- c. Meningkatkan citra perpustakaan
- d. Pengembangan intrastruktur Nasioanal, Regional, dan Global.

Pendapat lain menurut Harmawan (2009: 2) menyebutkan bahwa manfaat dari sistem otomasi perpustakaan yaitu sebagai berikut:

- a. Mengatasi keterbatasan waktu
- b. Mempermudah akses informasi dari berbagai pendekatan misalnya dari judul, kata kunci judul, pengarang, kata kunci pengarang
- c. Dapat dimanfaatkan secara bersama-sama
- d. Mempercepat proses pengolahan, peminjaman dan pengembalian
- e. Memperingan pekerjaan
- f. Meningkatkan layanan
- g. Memudahkan dalam pembuatan laporan statistik
- h. Menghemat biaya
- i. Menumbuhkan rasa bangga
- j. Mempermudah dalam pelayanan untuk kepentingan akreditasi.

Dari kedua pendapat diatas dapat diketahui bahwa sistem otomasi perpustakaan sangat bermanfaat bagi perpustakaan dalam membantu kegiatan pustakawan seperti memperlancar proses pengolahan dan pengadaan bahan pustaka dan memudahkan dalam kegiatan administrasi perpustakaan, misalnya dalam hal keanggotaan dan pembuatan laporan statistik, selain itu pemustaka juga dapat lebih mudah dalam pencarian informasi, misalnya dalam hal penggunaan *OPAC (Online Public Acces Catalog)* .

### **3. Unsur-unsur Otomasi Perpustakaan**

Otomasi perpustakaan menurut Supriyanto (2008:38) memiliki beberapa unsur atau syarat yang saling mendukung dan terkait satu sama lainnya, unsur-unsur tersebut yaitu:

#### **a. Pengguna (*user*)**

Pengguna merupakan unsur utama dalam sebuah sistem otomasi perpustakaan. Dalam pembangunan sistem perpustakaan hendaknya selalu dikembangkan melalui konsultasi dengan pengguna-penggunanya yang meliputi pustakawan, staf yang nantinya sebagai operator atau teknisi serta para anggota perpustakaan. Tujuan dari pada sistem otomasi perpustakaan adalah untuk memberikan manfaat kepada pengguna perpustakaan.

#### **b. Perangkat Keras (*hardware*)**

Sebuah mesin yang dapat menerima dan mengolah data menjadi informasi secara cepat dan tepat serta diperlukan program untuk menjalankannya. Fungsi



perangkat keras untuk mengumpulkan data dan mengonversinya kedalam suatu bentuk yang dapat diproses oleh komputer.

c. Perangkat Lunak (*software*)

Perangkat lunak adalah istilah yang digunakan untuk menggambarkan instruksi-instruksi yang memberitahu perangkat keras untuk melakukan suatu tugas sesuai perintah. Perangkat lunak juga sering diartikan sebagai metode atau prosedur untuk mengoperasikan komputer agar sesuai dengan permintaan pemakai baik *multi-tasking* maupun *multi-user*.

d. Jaringan (*Network*)

Otomasi perpustakaan harus mampu memenuhi kebutuhan akan pemanfaatan sumber daya bersama melalui teknologi informasi.

e. Data

Merupakan bahan baku informasi. Data dapat berupa *alfabet*, angka maupun simbol khusus.

f. Manual/Panduan *Operasional*

Biasa disebut prosedur adalah penjelasan bagaimana memasang, menyesuaikan, menjalankan suatu perangkat keras atau perangkat lunak. Manual adalah kunci bagi kelancaran suatu sistem otomasi perpustakaan. Pendapat lain menurut Arif (2003:3) menyatakan bahwa unsur-unsur otomasi perpustakaan terdiri dari pengguna (*users*) yang merupakan unsur utama, perangkat keras (*hardware*), perangkat lunak (*software*), *network* (jaringan) dan data. Berdasarkan keterangan tersebut maka dapat diketahui bahwa pengguna, perangkat keras, perangkat lunak,

jaringan dan data adalah unsur-unsur atau syarat yang saling mendukung antara satu dengan lainnya sampai terbentuknya sistem otomasi perpustakaan.

#### **4. Cakupan Aplikasi Sistem Otomasi Perpustakaan yang akan di teliti di perpustakaan Universitas Islam Negeri Alauddin Makassar**

Menurut Hasugian (2009:171) rutinitas kerumah tanggaan perpustakaan mencakup sejumlah pekerjaan sebagai berikut:

##### **1) Pengisian daftar anggota**

Yaitu kegiatan yang dilakukan pemustaka dalam mengisi statistik pengunjung dengan memakai komputer dan di kontrol oleh sistem otomasi yang sudah terotomasi.

##### **2) Pengawasan Sirkulasi (*circulation control*)**

Yaitu seluruh kegiatan yang berhubungan dengan transaksi peminjaman dan pengembalian bahan pustaka. Kegiatan ini mencakup pencatatan peminjaman dan pengembalian koleksi yang biasanya untuk penggunaan diluar perpustakaan. Dengan kata lain kegiatan ini berhubungan dengan pengontrolan peredaran koleksi perpustakaan.

##### **3) Katalog OPAC (*Online Public Acces Catalog*)**

Yaitu penyediaan fasilitas temu kembali koleksi perpustakaan melalui terminal komputer untuk digunakan oleh pengguna perpustakaan.dengan menggunakan katalog komputer *Opac (Online Public acces Catalog)* proses penelusuran informasi menjadi lebih cepat dan akurat.

### ***5. Kelebihan, Kelemahan dan Solusi dalam Penerapan Sistem Otomasi***

Perpustakaan harus mengelola perpustakaan secara mudah dan cepat dapat direalisasikan dengan menerapkan otomasi. dengan adanya otomasi di perpustakaan maka beberapa pekerjaan manual dapat dipercepat dan diefisienkan. Menurut Hermanto (2008:2) dalam penerapan otomasi perpustakaan terdapat kelebihan, kelemahan dan solusi untuk mengatasi kelemahan tersebut yaitu sebagai berikut:

- 1) Kelebihan yang diperoleh dari penerapan otomasi perpustakaan adalah:
  - a. Layanan lebih cepat, mudah dan praktis
  - b. Penelusuran lebih cepat dan mudah
  - c. Menghemat waktu
  - d. Menghemat tenaga
  - e. Membutuhkan sedikit SDM (pustakawan).
- 2) Kelemahan yang dihadapi dalam penerapan otomasi perpustakaan adalah:
  - a. Tergantung pada aliran listrik
  - b. Bila komputer rusak layanan terganggu
  - c. Minimnya teknisi komputer
- 4) Solusi pemecahan dalam mengatasi kelemahan tersebut adalah:
  - a. Perlu adanya genset untuk mengantisipasi terjadinya mati listrik
  - b. Merekrut tenaga teknisi komputer
  - c. Mengirim pustakawan kursus teknisi komputer
  - d. Pengadaan komputer yang baru.

Selain terdapat kelebihan dan kelemahan dalam penerapan sistem otomasi perpustakaan, ditemukan juga beberapa kendala dalam otomasi perpustakaan menurut Harmawan (2009, 6-7) yaitu:

1. Kesalah pahaman tentang otomasi Perpustakaan

Yang menyebabkan kesalah pahaman tentang otomasi perpustakaan adalah banyaknya pihak yang beranggapan bahwa biaya otomasi perpustakaan yang besar dan pustakawan yang takut kehilangan pekerjaannya, maksudnya yaitu beberapa beranggapan bahwa jika perpustakaan sudah terotomasi maka semua pekerjaan dapat diambil oleh komputer, padahal pada bidang-bidang tertentu pustakawan masih berperan penting seperti klasifikasi, layanan referensi dan pekerjaan lain yang dapat meningkatkan kualitas perpustakaan.

2. Kurangnya staf yang terlatih

Kurangnya staf yang terlatih biasanya menjadi kendala yang menghambat pengembangan otomasi perpustakaan. Dalam hal ini seharusnya pustakawan harus mampu mengoperasikan komputer.

3. Kurangnya dukungan dari pihak pimpinan

Dukungan pimpinan merupakan hal yang sangat strategis dalam membangun otomasi perpustakaan. Tanpa dukungan pimpinan yang memadai rencana otomasi perpustakaan tidak akan berhasil dengan baik. dukungan tersebut dapat berupa dana, pengembangan staf, dan dukungan moral.

#### 4. Input Data

Proses input data juga biasanya menjadi kendala dalam membangun otomasi perpustakaan. Apalagi kalau jumlah koleksi perpustakaan sudah terlalu besar, maka di perlukan proses input data untuk mempermudah proses.

#### **B. Minat Kunjung Pemustaka**

Minat kunjung pemustaka bisa terangsang dan bangkit bila ada rasa ketertarikan yang dimaksud bisa diartikan sebagai ketertarikan terhadap tempat, lingkungan, koleksi, pelayanan dan lain-lain. Rasa ketertarikan akan meningkat menjadi senang apabila kebutuhan dapat terpenuhi, sehingga dengan terpenuhinya kebutuhan dan menimbulkan rasa senang serta kepuasan, maka pemustaka akan berkunjung kembali ke perpustakaan. Faktor yang menjadi pendorong atas bangkitnya minat baca ialah ketertarikan, kegemaran dan hobi membaca adalah kemauan dan kemampun membaca. Berseminya budaya baca adalah kebiasaan tersedianya bahan bacaan yang baik, menarik, memadai, baik jenis jumlah, maupun mutunya. Inilah sebuah formula yang secara ringkas untuk mengembangkan minat dan budaya baca. Dari rumusan konsepsi tersebut tersirat tentang perlunya minat baca itu dibangkitkan sejak usia dini (kanak-kanak).

Pengembangan minat kunjung pemustaka adalah suatu usaha perpustakaan yang berhubungan dengan pemeliharaan, penyempurnaan, mempertahankan dan peningkatan minat kunjung pemustaka. Sebagai sumber informasi harus mampu dan menjamin bahwa setiap koleksi atau data apapun harus mudah diakses oleh pengguna

sehingga pemustaka dapat memanfaatkan perpustakaan dengan sebaik-baiknya dan secara maksimal.

### **C. *Perpustakaan perguruan tinggi***

Keberadaan perpustakaan pada sebuah perguruan tinggi merupakan suatu kebutuhan *primer* yang harus dipenuhi guna menunjang kegiatan perkuliahan dan penelitian bahkan *eksistensi* sebuah perpustakaan perguruan tinggi menjadi salah satu bahan pertimbangan wajib dalam proses akreditasi yang dilakukan Departemen Pendidikan Nasional pada perguruan tinggi tertentu.

Perpustakaan perguruan tinggi merupakan sarana bagi para pemustaka agar terampil belajar sepanjang hayat sebagai mahasiswa yang bertanggung jawab suatu lembaga penyedia jasa informasi yang sebagian besar bertujuan tidak untuk mencari keuntungan atau laba. Semakin banyak dan berkembang informasi yang diolah maka keberadaan perpustakaan perguruan tinggi merupakan bagian yang sangat vital dengan tugas utamanya sebagai penyedia informasi bagi pengguna. Dengan semakin banyaknya pengguna yang memanfaatkan keberadaan perpustakaan, layanan perpustakaan harus tetap berkualitas karena kegiatan pelayanan merupakan ujung tombak dari kegiatan yang dilaksanakan dalam sebuah pustaka dokumentasi (Basuki, 1992:12)

Dapat disimpulkan perpustakaan perguruan tinggi merupakan unit pelaksana teknis (UPT) yang bersama-sama dengan unit lain melaksanakan Tri Dharma Perguruan Tinggi dengan cara menghimpun, memilih, mengolah, merawat serta melayani sumber informasi kepada lembaga induk khususnya masyarakat akademis.

### BAB III

#### METODE PENELITIAN

##### ***A. Jenis dan Lokasi Penelitian***

###### **1. Jenis penelitian**

Jenis yang digunakan dalam penelitian ini adalah penelitian deskriptif kualitatif dengan pendekatan kuantitatif, yaitu suatu proses menemukan pengetahuan yang menggunakan data berupa angka sebagai alat untuk menemukan keterangan mengenai *Hubungan Sistem Otomasi dengan Minat Kunjung Pemustaka di Perpustakaan Universitas Islam Negeri*. Penelitian kuantitatif dapat diartikan sebagai metode penelitian yang berlandaskan pada filsafat *positivisme*, digunakan untuk meneliti pada populasi atau sampel tertentu, pengumpulan data menggunakan instrumen penelitian, analisis data bersifat kuantitatif/statistik dengan tujuan untuk menguji hipotesis yang telah ditetapkan. berdasarkan observasi di lapangan atau tempat penelitian, kemudian menentukan jenis tes yang akan diberikan kepada subyek penelitian. Jenis tes yang dimaksud adalah tes pembagian angket kepada pemustaka yang berkunjung di Perpustakaan Universitas Islam Negeri Alauddin Makassar tentang *Hubungan Sistem Otomasi dengan Minat Kunjung Pemustaka*. Selanjutnya, menganalisis hasil tersebut sebagai dasar dalam menarik kesimpulan. Dengan demikian penelitian ini, peneliti menggunakan pertanyaan atau pernyataan tertulis angket.



## 2. Lokasi dan waktu Penelitian

Lokasi Penelitian bertempat di UPT Perpustakaan Universitas Islam Negeri Alauddin Makassar, Tepatnya Jl.H.M.Yasin Limpo 36 Samata-Gowa, Makassar Sulewesi Selatan. dan Waktu Penelitian Penelitian ini direncanakan dalam satu bulan yaitu, mulai tanggal 04 Agustus 2016 s/d tanggal 20 Agustus 2016.

### *a. Gambaran Umum Perpustakaan Universitas Islam Negeri Alauddin Makassar*

#### *1. Kondisi Perpustakaan UIN Alauddin Makassar*

Perpustakaan UIN Alauddin Makassar awalnya bernama perpustakaan IAIN Alauddin Makassar yang didirikan pada tanggal 10 November 1965 bersamaan dengan peresmian IAIN Alauddin Makassar dan bertempat di sebelah selatan gedung Universitas Muslim Indonesia, Jl. Kakatua tepatnya di satu ruangan kantor sekolah persiapan IAIN sampai dengan tahun 1967.

Tujuan dibentuknya perpustakaan IAIN Alauddin Makassar adalah untuk menunjang program Tri Dharma perguruan tinggi yaitu pendidikan penelitian, dan pengabdian kepada masyarakat. Tenaga perpustakaan pada tahun 1965 sampai dengan tahun 1973 berjumlah 2 orang yaitu kepala perpustakaan Bapak Syamsuddin dan 1 Staf Bapak Syahrir Aksa.

Memasuki tahun 1974 IAIN Alauddin Makassar pindah ke Gunung Sari dan Kemudian Pindah Lagi Ke Jalan Sultan Alauddin Makassar.

Pertengahan tahun 1967-1974, perpustakaan IAIN berpindah tempat sebanyak tiga kali hingga akhirnya menetap di Jln Sultan Alauddin dan menempati lantai dua

gedung Fakultas Syariah. Pada tahun 1975 perpustakaan mengalami kebakaran diakibatkan oleh arus listrik banyak koleksi yang ikut terbakar, sedangkan koleksi yang berhasil diselamatkan dipindahkan ke rumah jabatan rektor yang berada di lingkungan kampus setelah itu perpustakaan dipindahkan ke gedung Fakultas Tarbiyah dan bersambung dengan Lembaga Pusat Bahasa dan lembaga pusat bahasa IAIN Alauddin Makassar dilebur. (Perpustakaan UIN Alauddin Makassar).

Pada tahun 1993 sampai 2003 Perpustakaan UIN Alauddin Makassar Di Pimpin Oleh Ibu Dra. Nursiah Hamid, sebelum dilakukan pemilihan ulang kepala perpustakaan baru. Selama kepemimpinanya, Ibu Nursiah Hamid melakukan beberapa perubahan seperti letak penitipan barang dan pindahkan ke lantai 2.

Kemudian pada tahun 2004 sampai tahun 2008 perpustakaan IAIN Alauddin Makassar di pimpin oleh Pak Andi Ibrahim dan kembali pindah ke gedung berlantai 3. Lantai pertama ruangan kepala perpustakaan, bagian administrasi, pengolahan, penitipan barang fotocopy, Azhar corner, Iranian corner, laboratorium komputer, dan tata usaha. Lantai 3 ruangan pertemuan, ruang skripsi masing-masing fakultas dan ruang komputer digital.

Dengan mengingat perkembangan ilmu pengetahuan dan teknologi yang semakin cepat, perpustakaan UIN Alauddin Makassar dengan keterbatasan pegawai yang berlatar belakang ilmu perpustakaan tetap berusaha untuk melakukan perubahan yang tadinya masih sangat konvensional atau manual menjadi perpustakaan Otomasi pada tahun 2004 sampai sekarang karena desakan adanya peningkatan atau

penambahan jumlah koleksi dari tahun ketahun semakin meningkat, begitu pula dengan jumlah pengunjung semakin bertambah.

Pada tahun 2008 sampai pada tahun 2009 perpustakaan UIN Alauddin Makassar kembali di pimpin oleh ibu Dra. Nursiah Hamid sebagai pejabat *Caretaker* (pejabat sementara). Kemudian pada tanggal 10 november 2009 terjadi pelantikan kepala perpustakaan baru yaitu Bapak Irvan Mulyadi selama kepemimpinanya beberapa perubahan seperti penempatan pegawai perpustakaan sesuai dengan kompetensi atau latar belakang pendidikan masing-masing.

Maju mundurnya suatu lembaga dari pimpinanya, kalau organisasi atau lembaga diatur dengan baik maka lembaga tersebut akan mengalami perubahan pula dengan catatan pimpinan dengan staf dapat bekerja belum maksimal.

Pada tahun 2011 perpustakaan UIN Alauddin Makassar pindah kekampus II Jln. Sultan Alauddin No. 23 Samata Kab. Gowa, sejak itulah perpustakaan mulai berbenah diri serta mengejar ketertinggalan seperti suatu program dengan bekerja sama dengan orang-orang Teknologi Informatik (TI) dan sekarang program tersebut sudah mulai berjalan, akan tetapi belum maksimal.

Namun demikian suatu perpustakaan yang ideal itu bukan hanya dilihat dari segi pembangunan fisik saja, akan tetapi semua bentuk yang ada kaitanya dengan perpustakaan harus maksimal semua, terutama dalam hal program yang harus diaplikasikan karena dengan program inilah sehingga segala aktivitas yang ada di perpustakaan dapat berjalan dengan efektif dan efisien.

Pada tanggal 2 Januari 2013 dipilihlah Ibu Himaya, S.Ag.,S.S., MIMS sebagai kepala periode 2013 sampai masa jabatan berakhir, selama beberapa tahun kepemimpinannya dilakukan beberapa perubahan seperti bidang struktur organisasi, penempatan tugas pegawai perpustakaan, digitalisasi koleksi dan mulai mengadakan *E-journal Oxford* dan *emerald* (Perpustakaan UIN Alauddin Makassar)

Selanjutnya pada Desember 2015 dipilihlah Bapak Muh. Quraisy Mathar, S.Sos., M. Hum dilakukan beberapa perubahan seperti pada bagian pelayanan sirkulasi di pindahkan di lantai II dan lantai III yang sebelumnya di lantai I dan di siapkan cafe untuk pemustaka yang berada di lantai I dan masih banyak lagi yang di rencanakan seperti mengolah bahan penelitian skripsi akan di jadikan jurnal sehingga skripsi tidak akan di pajang di rak melainkan memakai sistem untuk mengolah dan menyimpan . (Perpustakaan UIN Alauddin Makassar).

## **2. Visi dan Misi Perpustakaan UIN Alauddin Makassar**

Visi perpustakaan Universitas Islam Negeri (UIN) Alauddin Makassar adalah Pusat ilmu pengetahuan, informasi, dan dokumentasi ilmiah berbasis teknologi dan peradaban Islam.

Misi perpustakaan Universitas Islam Negeri (UIN) Alauddin Makassar adalah :

- a. Melayani kebutuhan pengetahuan, informasi dan dokumentasi ilmiah untuk *civitas academica* UIN Alauddin Makassar.
- b. Menyediakan layanan informasi berbasis teknologi untuk kegiatan pendidikan, penelitian dan pengabdian masyarakat.

- c. Mendukung integrasi IPTEK dan ilmu keislaman menunjukan kampus UIN Alauddin Makassar berbasis Peradaban Islam.

### **3. Tujuan dan Sarana Perpustakaan UIN Alauddin Makassar**

Sesuai institusi tentunya mempunyai tujuan serta sasaran yang berbeda perbedaan tersebut biasanya ditentukan berdasarkan visi dari institusi yang bersangkutan begitu pula dengan perpustakaan. Perpustakaan Universitas Islam Negeri (UIN) Alauddin Makassar memiliki tujuan:

- a. Meningkatkan efisiensi pengembangan dan pelayanan perpustakaan.
  - b. Memberikan dukungan pengembangan untuk meningkatkan pelaksana Tri Dharma perguruan tinggi.
  - c. Mempertahankan posisi perpustakaan Universitas Islam Negeri Alauddin Makassar sebagai jantung Perguruan Tinggi dengan mengikuti perkembangan baru.
  - d. Terwujudnya sarana dan prasarana untuk pengembangan jasa dan layanan informasi serta sistem informasi di Perpustakaan Universitas Islam Negeri Alauddin Makassar.
4. Struktur Organisasi Perpustakaan Universitas Islam Negeri Alauddin Makassar.

Perpustakaan Universitas Islam Negeri Alauddin Makassar di pimpin oleh kepala perpustakaan yang bertanggung jawab langsung ke rektor dengan pembinaan melalui wakil rektor dengan pembinaan melalui wakil rektor (WR.I). Perpustakaan Universitas Negeri Alauddin Makassar mempunyai lima bagian dengan struktur organisasi *matriks* yaitu:

a. Bagian pengembangan koleksi

Bidang terdiri atas bagian *monograf* dan *serial* (tercetak dan tidak tercetak) dan bagian pemeliharaan koleksi. Bagian *monograf* dan *serial* (tercetak dan tidak tercetak) mempunyai tugas dan tanggung jawab dalam menyeleksi bahan pustaka yang dibutuhkan oleh pemustaka perpustakaan Universitas Islam Negeri Alauddin Makassar. Bagian ini juga bertugas menghimpun koleksi karya ilmiah sivitas akademika Universitas Islam Negeri Alauddin Makassar, menghimpun jurnal dan majalah populer.

Sub bagian pemeliharaan koleksi bertanggung jawab dalam kegiatan pemeliharaan dan pelestarian koleksi yang mengalami kerusakan. Selain itu bagian ini melakukan kegiatan reproduksi koleksi langka atau yang sangat dibutuhkan sivitas akademika Universitas Islam Negeri Alauddin Makassar dalam kegiatan pembelajaran, penelitian dan pengabdian pada masyarakat.

b. Bagian pengolahan bahan pustaka

Bagian ini terdiri dari atas sub bagian klasifikasi, katalogisasi dan sub bagian organisasi data sub bagian klasifikasi bertanggung jawab dalam memperoleh bahan pustaka, agar dapat segera disebar luaskan kepada pemustaka. Sedangkan sub bagian katalogisasi bertugas melakukan pendeskripsian fisik bagian pustaka atau melakukan analisis subyek berupa penentuan tajuk subyek dengan menggunakan *thesaurus* dan daftar tajuk subyek perpustakaan serta penentuan nomor klasifikasi bahan pustaka dengan menggunakan *Dewey Decimal Classification (DDC)* edisi 23

Selanjutnya sub bagian organisasi data bertanggung jawab dalam memberikan kelengkapan bahan pustaka yaitu membuat katalog dan slip buku, memberi sampul bahan pustaka, menempelkan *barcode* dan melakukan *inputing* data. Selain itu sub bagian ini juga bertanggung jawab dalam melakukan digitalisasi koleksi *local content* untuk perpustakaan digital (*digital library*).

c. Bagian pelayanan sirkulasi

Bagian ini terdiri dari bagian sirkulasi dan bagian referensi. Bagian sirkulasi bertanggung jawab menyebarluaskan informasi kepada pemustaka dengan memberikan layanan peminjaman yang dilakukan bisa peminjaman untuk baca di perpustakaan dan peminjaman untuk dibawa pulang. Selain itu bagian sirkulasi juga bertanggung jawab dalam melayani keanggotaan perpustakaan dan bebas pustaka bagi mahasiswa yang telah menyelesaikan pendidikan.

Adapun bagian referensi bertugas membantu pemustaka dalam menggunakan koleksi rujukan dan dalam penelusuran informasi. Bagian ini juga bertanggung jawab melakukan bimbingan pemustaka dan memberikan pelatihan *information skill* bagi seluruh sivitas akademika Universitas Islam Negeri Alauddin Makassar.

d. Bagian Pelayanan dan *Shelfing*

Bagian ini bertanggung jawab untuk mengontrol kerapian kebersihan keteraturan koleksi yang dilayankan agar pengguna jasa perpustakaan merasa aman, tenang, dan tepat sasaran dalam temu kembali informasi yang diinginkan dan menyangi serta merawat koleksi agar tetap baik.



e. Bagian teknologi informasi

Pada bagian ini bertanggung jawab untuk mengontrol sistem perpustakaan, pendigitalan karya ilmiah mahasiswa seperti skripsi tesis, dan disertasi dan juga bertanggung jawab untuk *back up soft file*. Untuk lebih jelasnya struktur organisasi secara *skematis* dapat dilihat sebagai berikut :

Gambar 1

Struktur organisasi Perpustakaan UIN Alauddin Makassar

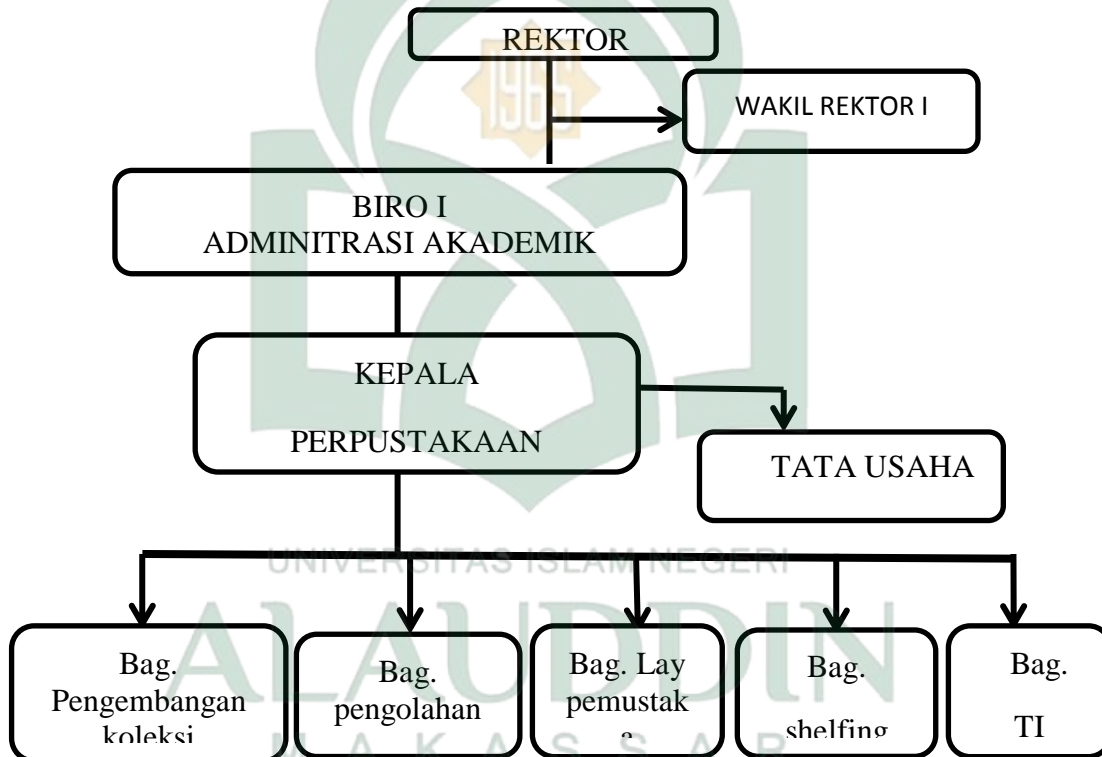

*Sumber: perpustakaan UIN Alauddin Makassar 2016*

5. Sumber daya manusia (SDM) perpustakaan UIN Alauddin Makassar

Untuk mendukung operasional lancarnya pelayanan informasi bagian sivitas akademik UIN Alauddin Makassar, perpustakaan dikelola oleh 24 orang pegawai dengan rincian sebagai berikut:

**Tabel 1 : Sumber Daya manusia (SDM) Perpustakaan UIN Alauddin Makassar**

	<b>NAMA</b>	<b>Golongan</b>	<b>JABATAN</b>
1	Quraish Mathar .S.Sos.,M.,Hum	III/d	Kepala
2	Idham, S.Pd.	IV/a	Pustakawan
3	Syamsir S.Sos, MAP	IV/a	Pustakawan
4	Hj. Ariyana Bohang, S.Sos	IV/a	Pustakawan
5	Zaenal, S. Hum, M. Hum	III/c	Pustakawan
6	Andi Mansyur, S. Hum, MM	III/b	Pustakawan
7	Ramadan, S.Sos	III/b	Staf Adm
8	Fatmawati, S.Hum	III/b	Pustakawan
9	Asniar, S. Ag.	III/b	Staf Adm
10	Rajalina, S. Hum	III/b	Staf Adm
11	Ely Komariah	III/b	Staf Adm
12	Kamaruddin, S.Sos	II/c	Staf Adm
13	Ismail, S.Sos		Honorer
14	Hairil Hamzah		Honorer
15	Hijrah, S. Hum.		Honorer
16	Walyanti Nur, SE		Honorer
17	Syahrul, SE		Honorer
18	Rosnani, S. Sos		Honorer
19	Nur Hamka		Honorer
20	La Ode Rusadi, Sip, M. Hum		Honorer
21	Jum awalia idham, sip, m hum		Honorer
22	Lenny Martini, S. Hum		Honorer
23	Wiwik Yuliani M S. Hum		Honorer
24	Resmi Lallo		Honorer
25	Ali Kurniawan		Honorer
26	Afif Firdausi Mathar, SE		Honorer
27	Ahyar, S. Ag		Honorer

*Sumber: Perpustakaan UIN Alauddin Makassar 2016*

#### 6. Koleksi bahan pustaka perpustakaan UIN Alauddin Makassar

Koleksi utama perpustakaan Universitas Islam Negeri (UIN) Alauddin Makassar adalah bentuk bahan buku, skripsi, tesis, disertasi, laporan penelitian, majalah ilmiah, koran. disamping itu, perpustakaan juga mempunyai koleksi tercetak lainnya seperti brosur, pamflet serta bahan pustaka dalam bentuk buku (*non book material*) seperti mikrofilm, VCD/CD- ROM dan disket atau kaset.

Data koleksi perpustakaan Universitas Islam Negeri (UIN) Alauddin Makassar dapat dilihat pada tabel berikut:

**Tabel 2 : Jumlah koleksi Non Buku perpustakaan UIN Alauddin Makassar**

Jenis Koleksi	Jumlah
CD/Sofwile	1900 judul, 3 bahasa Indonesia, Inggris, Arab
Mikrofis	116 judul, 597 fis
Disket	8 buah

*Sumber: Perpustakaan UIN Alauddin Makassar 2016*

**Tabel 3: Jumlah Koleksi Buku Perpustakaan UIN Alauddin Makassar**

Jenis koleksi	Judul	eksemplar
Buku	23.355	63.994
Karya ilmiah	1600	1600
Laporan penelitian	191	295
Majalah/artikel/jurnal	44	334
Jumlah	25.190	66.223

*Sumber: Perpustakaan UIN Alauddin Makassar 2016*

## 7. Sistem Layanan Perpustakaan UIN Alauddin Makassar

Perpustakaan Universitas Islam Negeri Alauddin Makassar menggunakan sistem layanan terbuka layanan ini memberikan kebebasan kepada pemustaka untuk menentukan dan mencari bahan pustaka yang diperlukan. Pemustaka untuk menentukan dan mencari bahan pustaka yang diperlukan. Pemustaka diizinkan langsung ke ruang koleksi perpustakaan, memilih dan mengambil bahan pustaka yang diinginkan.

Tujuan akses layanan terbuka adalah memberikan kesempatan kepada pemustaka untuk mendapatkan koleksi seluas-luasnya, tidak hanya sekedar membaca di rak, yang kira-kira dapat mendukung penelitiannya.

Ada beberapa kelebihan yang dapat diambil, apabila perpustakaan menggunakan akses layanan terbuka, yaitu:

- a. Pemustaka bebas memilih bahan pustaka di rak
- b. Pemustaka tidak harus menggunakan katalog.
- c. Pemustaka dapat mengganti bahan pustaka yang isinya mirip, jika bahan pustaka yang dicari tidak ada.
- d. Pemustaka dapat membandingkan isi bahan pustaka dengan judul yang dicari.
- e. Bahan pustaka lebih bermanfaat dan didayagunakan.
- f. Menghemat tenaga pustaka.

## 8. Jenis layanan perpustakaan UIN Alauddin Makassar.

Jenis layanan perpustakaan Universitas Islam Negeri (UIN) Alauddin Makassar dapat dibagi menjadi sembilan (9) bagian yaitu:

a. Layanan sirkulasi (peminjaman dan pengembalian koleksi perpustakaan).

Layanan sirkulasi diberikan kepada para pemustaka untuk meminjamkan bahan pustaka dan mengembalikan. Layanan sirkulasi ini hanya diberikan pada anggota perpustakaan yang memiliki kartu anggota perpustakaan UIN Alauddin Makassar tahun yang berjalan. Peminjaman dan pengembalian bahan pustaka dapat dilakukan bantuan staff di *counter* sirkulasi atau mesin peminjaman mandiri (MPS) yang terdapat di lantai II (dua) dan lantai III (tiga).

b. Layanan referensi (layanan buku, buku referensi seperti kamus ensiklopedia, statistik dll).

Layanan ini diberikan kepada perpustakaan dalam bentuk bantuan petunjuk atau bimbingan untuk menemukan bahan pustaka atau informasi. Layanan ini diberikan kepada setiap pengunjung atau pemustaka yang memerlukan. Layanan ini menggunakan koleksi khusus yaitu koleksi referensi, koleksi ini tidak bisa disirkulasikan kepada pemustaka tetapi hanya untuk di baca ditempat.

c. Layanan bimbingan pembaca

Yaitu layanan yang memberikan petunjuk dan panduan kepada pemustaka dalam menggunakan koleksi dan fasilitas perpustakaan. Layanan ini diberikan kepada setiap pengunjung yang membutuhkannya.

d. Layanan penelusuran informasi

Yaitu suatu kegiatan untuk mencari atau menemukan kembali semua perpustakaan yang pernah ada atau yang pernah terbit mengenai suatu bidang

tertentu. Layanan ini diberikan kepada pemustaka baik mereka datang sendiri, melalui email, surat atau telepon.

e. Layanan pelatihan penelusuran informasi

Layanan pelatihan penelusuran informasi ini bertujuan untuk membantu meningkatkan "*informasi skill*" pemustaka layanan ini disediakan bagi seluruh sivitas akademika UIN Alauddin Makassar. Layanan ini diberikan khususnya bagi mahasiswa tingkat akhir.

Keterampilan yang diberikan pada pelatihan ini antara lain mengenal sumber informasi, teknik penelusuran informasi melalui *OPAC*, teknik penelusuran informasi melalui data base *e-journal*, teknik pencarian informasi di internet, serta cara menangani file elektronik. Permohonan untuk pelatihan dapat disampaikan secara langsung ke perpustakaan atau melalui email [library@uin-alauddin.ac.id](mailto:library@uin-alauddin.ac.id).

f. Layanan orientasi perpustakaan (pendidikan pemustaka).

Yaitu suatu kegiatan yang dilakukan berupa bimbingan dan pengenalan dasar tentang perpustakaan mencakup antara lain. Sistem dan macam layanan yang ada di perpustakaan layanan ini diberikan kepada mahasiswa baru pada tahap orientasi pengenalan kampus.

g. Layanan multimedia

Layanan multimedia meliputi layanan Kaset, Cd-Rom, Vcd, Dvd. Selain itu layanan ini juga menyediakan koleksi digital dari berbagai kitab hadist, tafsir, bahasa arab dan inggris, layanan multimedia, layanan ini terdapat di lantai 3.

h. Jasa pengembangan perpustakaan

Yaitu pemberian petunjuk, penjelasan atau bimbingan tentang cara meningkatkan kemampuan perpustakaan dalam melayani pemustaka layanan ini diberikan kepada perorangan dan lembaga yang ingin mengembangkan perpustakaan

i. Layanan buku tandon (*book on reserved*)

Yang termasuk dalam koleksi buku tandon adalah koleksi perpustakaan yang jumlahnya sangat sedikit (satu atau dua eksemplar) untuk setiap judul buku langka dan harganya mahal serta sangat dibutuhkan oleh pemustaka karena jumlahnya yang sangat sedikit sedangkan permintaan banyak, maka yang masuk kategori tersebut dimasukan dalam koleksi tandon dengan jangka peminjaman 1 hari atau 12 jam. Buku koleksi ini hanya bisa dipinjamkan pada saat jam layanan perpustakaan sudah tutup dan harus dikembalikan esok hari pada saat awal pembukaan jam layanan perpustakaan keterlambatan pengambilan koleksi buku tandon dikenakan denda Rp. 5000/ hari.

j. Layanan akses internet

Perpustakaan menyediakan 20 unit komputer untuk akses internet yang terletak dilantai 1 (R. Internet). Selain itu pengunjung dapat mengakses internet melalui jaringan WI-FI yang ada di seluruh gedung perpustakaan dan sekitarnya.

k. Layanan foto copy

Dalam rangka mempermudah mendapatkan informasi, perpustakaan menyediakan layanan fotocopy. Layanan disediakan perpustakaan untuk membantu mahasiswa yang ingin mengcopy koleksi yang hanya bisa di perpustakaan.



## ***B. Populasi dan Sampel***

### **1. Populasi**

Populasi adalah wilayah generalisasi yang terdiri dari objek dan subyek yang mempunyai kualitas dan karakteristik tertentu yang ditetapkan oleh peneliti untuk dipelajari dan kemudian ditarik kesimpulannya. (Sugiyono, 2009:215)

Dalam suatu penelitian, penentuan populasi mutlak dilakukan. Hal ini disebabkan karena populasi memberikan batasan terhadap objek yang diteliti dan memberikan batasan generalisasi bagi kesimpulan penelitian, populasi adalah keseluruhan subjek penelitian. Apabila seorang ingin meneliti semua elemen yang ada dalam wilayah penelitian, maka penelitiannya merupakan penelitian populasi. (Arikunto, 2013:172)

Berdasarkan pengertian tersebut dapat disimpulkan bahwa populasi dalam penelitian ini adalah pemustaka yang berkunjung di perpustakaan Universitas Islam Negeri Alauddin Makassar responden sebanyak 100 orang.

### **2. Sampel**

Sampel merupakan sebagian dari populasi itu (Sugiyono, 2009:215) sementara pendapat lain mengemukakan bahwa sampel merupakan wakil dari sebagian populasi yang menjadi *representasi* dari populasi itu sendiri. (Mathar, 2013:20)

Sampel adalah bagian dari jumlah dan karakteristik yang dimiliki oleh populasi tersebut. Bila populasi besar, dan penelitian tidak mungkin mempelajari

semua yang ada pada populasi, misalnya karena keterbatasan dana, tenaga dan waktu, maka peneliti dapat menggunakan sampel yang diambil dari populasi itu.

Teknik sampling dalam penelitian ini teknik penarikan sampel menggunakan *Nonprobability Sampling* yaitu. *sampling aksidental*, karena pengambilan anggota sampel berdasarkan kebetulan, yaitu siapa saja yang memanfaatkan sistem otomasi di Perpustakaan Universitas Islam Negeri Alauddin Makassar selama dalam penelitian sebanyak 100 responden tersebut (Sugiyono, 2015:119).

### **C. Metode Pengumpulan Data**

Sekaitan dengan metode pengumpulan data pada penelitian ini, maka penulis menggunakan 2 cara, yaitu:

#### **1. Data primer**

Untuk data primer metode pengumpulan data yang dilakukan adalah mengadakan penelitian lapangan (*field research*) berupa:

- a. Kuesioner (angket) yaitu pengumpulan data yang dilakukan dengan cara memberi seperangkat pertanyaan atau pernyataan tertulis kepada responden untuk dijawabnya. (Sugiyono, 2009:142)
- b. Observasi metode ini dilakukan dengan menggunakan pengamatan langsung terhadap objek .
- c. Dokumentasi berupa foto yang dikumpulkan pada saat penelitian.

#### **2. Data sekunder**

Data sekunder diperoleh melalui penelitian kepustakaan (*library research*) yakni pengumpulan data dengan menggunakan buku-buku *literatur* atau kepustakaan

yang ada hubungan dengan masalah yang diteliti, baik dikutip secara langsung maupun tidak langsung yang *relevan* dengan judul yang diteliti.

#### ***D. Instrument penelitian***

Instrumen penelitian adalah alat-alat yang digunakan untuk mendukung proses penemuan jawaban pokok dari sebuah masalah penelitian (Mathar, 2013:23)

Adapun instrumen peneliti yaitu angket yang menggunakan skala likert yaitu dimana dalam pengumpulan data digunakan untuk mengukur sikap, pendapat dan persepsi seseorang atau sekelompok orang tentang fenomena sosial.

Dengan *skala likert*, maka variabel yang akan diukur dijabarkan menjadi *indicator* variabel. Kemudian indikator tersebut dijadikan sebagai titik tolak untuk menyusun item-item yang dapat berupa pernyataan atau pertanyaan.

Jawaban setiap item instrumen yang menggunakan *skala Likert* mempunyai *gradasi* dari sangat positif sampai sangat negatif. Untuk keperluan analisis kuantitatif, maka jawaban itu dapat diberi skor, misalnya:

- a. sangat setuju skor = 5
- b. setuju = 4
- c. ragu-ragu skor = 3
- d. tidak setuju = 2
- e. sangat tidak setuju dengan skor = 1

### E. Variabel Penelitian

Variabel penelitian adalah segala sesuatu yang berbentuk apa saja yang ditetapkan oleh peneliti untuk dipelajari sehingga diperoleh informasi tentang hal tersebut. Variabel penelitian adalah suatu atribut atau sifat atau nilai dari orang, obyek atau kegiatan yang mempunyai variasi tertentu yang ditetapkan oleh peneliti untuk dipelajari dan kemudian ditarik kesimpulannya (Sugiyono, 2013:60-61). Variabel penelitian dalam penelitian ini dapat dibedakan menjadi variabel *independen* (x) dan variabel *dependen* (y). Variabel independen yaitu Sistem Otomasi sedangkan variabel dependen yaitu Minat Kunjung .

Adapun variabel penelitian antara variabel X dan variabel Y dalam penelitian ini adalah :

**Tabel 4: Kisi-kisi Instrumen Penelitian**

Variabel	Sub variabel	Indikator	No. Item Kuesioner
1. Sistem Otomasi(X)	a. Kualitas sistem aplikasi	1. Kekinian data yang di temukan 2. Waktu respon 3. Keakuratan data 4. Kelengkapan 5. Kemudahan pengguna	1,2,3,4,5,6,7,8,9, 10,
	b. Kualitas informasi	1. Akurasi 2. Tepat pada waktunya 3. Kelengkapan	11, 12,13,
	c. Kualitas pelayanan	1. Reliabilitas 2. Daya tanggap 3. Empati	14,15
2. Minat Kunjung (Y)	a. Penggunaan nyata	1. Penggunaan nyata 2. Presepsi pengguna	1,2,3,5,6,

	b. Presepsi penggunaan	1. Kebenaran 2. Kepuasan 3. Efisiensi	7,8,9,10,11,12,13 14,15
--	---------------------------	---	----------------------------

#### ***F. Uji Validitas dan Reliabilitas***

##### **1. Uji validitas**

Uji validitas adalah suatu ukuran yang menunjukkan tingkat-tingkat kevalidan atau kesahihan suatu instrumen yang kurang valid berarti memiliki validitas rendah (Arikunto, 2013:168). Dengan menggunakan metode korelasi *pearson* dengan cara mengkorelasikan masing-masing skor item dengan skor total tanpa melakukan koreksi terhadap *spurious overlap* (nilai koefisien korelasi yang *everestimasi*). Skor total item adalah penjumlahan dari keseluruhan item. Selanjutnya angka korelasi yang diperoleh dibandingkan dengan tabel nilai korelasi, apabila  $r$  tabel nilainya lebih besar dari nilai korelasi maka pertanyaan tersebut valid, sebaliknya jika nilai korelasi dibawah angka  $r$  tabel maka pertanyaan tersebut tidak valid,. Untuk angka taraf signifikan ( $\alpha$ ) 5% dengan angka 0,195 (Sugiyono, 2009:288).

Uji validitas instrument dalam penelitian ini menggunakan rumus yang ada pada SPSS (*Statistik Product and Service Solution*) dengan menghitung korelasi antara masing-masing item dengan skor total.

Untuk pengolahan data uji validitas, penulis menggunakan SPSS *statistic* dengan langkah-langkah sebagai berikut:

- a. Memasukkan skor kuesioner yang telah ditabulasi kedalam lembar kerja SPSS versi 22
- b. Pilih menu *Analyze* dan pilih submenu *Correlate* lalu pilih *Bivariate*
- c. Mengisikan dalam kotak variabel indikator variabel dan skor total variabel.
- d. Kemudian pilih *Correlation Coefficients Pearson*
- e. Lalu tekan ok, didapatkan hasil output dari data.

**Tabel. 5: Hasil Uji Validitas Variabel X**

Butir	Nilai korelasi	r tabel	Ket.
X1	0,195	427	Valid
X2	0,195	442	Valid
X3	0,195	312	Valid
X4	0,195	461	Valid
X5	0,195	524	Valid
X6	0,195	374	Valid
X7	0,195	546	Valid
X8	0,195	656	Valid
X9	0,195	656	Valid
X10	0195	473	Valid
X11	0,195	577	Valid
X12	0,195	549	Valid
X13	0195	456	Valid
X14	0195	552	Valid
X15	0,195	642	Valid

*Sumber : hasil olahan agustus 2016*

Sedangkan untuk uji validitas variabel Y adalah sebagai berikut:

**Tabel 6: Hasil Uji Validitas Variabel Y**

Butir	Korelasi	r Hitung	Ket.
Y1	0,195	360	Valid
Y2	0,195	287	Valid
Y3	0,195	241	Valid
Y4	0,195	397	Valid
Y5	0,195	536	Valid
Y6	0,195	343	Valid
Y7	0,195	545	Valid
Y8	0,195	640	Valid
Y9	0,195	637	Valid
Y10	0,195	490	Valid
Y11	0,195	524	Valid
Y12	0,195	509	Valid
Y13	0,195	374	Valid
Y14	0,195	471	Valid
Y15	0,195	556	Valid

*Sumber : hasil olahan agustus 2016*

Dari hasil uji validitas variabel (X) dan variabel (Y) valid dengan mendapatkan r hitung lebih besar dibandingkan dengan r tabel yaitu 0,195 dengan signifikansi 5%, jadi semua pertanyaan dapat digunakan semua sebanyak 30 item. Dari data tersebut menunjukkan bahwa korelasi antara masing- masing indikator terhadap keseluruhan variabel menunjukkan hasil yang signifikan. Jadi dapat dipahami bahwa masing-masing pertanyaan dari variabel X dan variabel Y adalah valid.

## 2. Uji reliabilitas

*Reliabilitas* menunjuk pada satu pengertian bahwa instrumen cukup satu yang dapat dipercaya untuk digunakan sebagai alat pengumpul data karena instrumen



tersebut sudah baik (Arikunto, 2013:178). Untuk pengujian *reliabilitas* penulis menggunakan adalah *cronbach's alpha* dimana pengambilan keputusan untuk di uji *reliabilitas* yaitu:

- a. *Cronbach's alpha*  $\leq 0.6$  = *reliabilitas* buruk
- b. *Cronbach's alpha* 0.6-0.79 = *reliabilitas* diterima
- c. *Cronbach's alpha* 0.8 = *reliabilitas* baik.

Uji *reliabilitas* adalah indeks yang menunjukkan sejauh mana suatu alat ukur dapat dipercaya atau diandalkan (Noor, 2011: 130).

Untuk pengujian *reliabilitas* instrumen penulis menggunakan SPSS *statistic* dengan langkah- langkah sebagai berikut:

- a. Memasukkan nilai skor kuesioner yang telah ditabulasi kedalam lembar kerja SPSS versi 22.
- b. Kemudian pilih menu *Analyze* lalu pilih *scale*, lalu pilih *Reliability Analysis*
- c. Mengisi kedalam kotak indikator variabel
- d. Pilih Model *Alpha* lalu tekan Ok, didapatkan hasil *output*

Hasil uji *reabilitas* data instrumen variabel X dan variabel Y dengan menggunakan SPSS v 22 *Statistic* dapat dilihat pada tabel berikut:

**Tabel 7: Hasil Uji Realibilitas**

Variabel	Simbol variabel	Cronbach's Alpha	N of items
Sistem otomasi	X	0,796	15
Minat kunjung	Y	0,737	15

*Sumber: olahan agustus 2016*

Dari tabel tersebut dapat diketahui nilai *cronbach's Alpha* untuk semua variabel bernilai lebih besar dari 0,6. Dengan demikian pertanyaan dari variabel X dan variabel Y dikatakan reliabel dikarenakan nilai *cronbach's Alpha* berada lebih besar dari 0,6.

#### **G. Teknik Pengolahan dan Analisis Data**

Dalam penelitian ini analisis data yang digunakan adalah analisis data kuantitatif berupa teknik analisis deskriptif dengan menggunakan distribusi frekuensi untuk menggambarkan Hubungan Sistem Otomasi dengan Minta Kunjung Pemustaka di Perpustakaan Universitas Islam Negeri Alauddin Makassar. analisis data harus didistribusi *validitas* dan *reabilitas*, sebelum melakukan analisis data yang diperoleh, maka data harus memenuhi persyaratan analisi. Analisis korelasi *pearson product moment* (r) mempersyaratkan data harus berdistribusi validitas dan reliabilitas.

Adapun rumus yang digunakan untuk mengetahui presentase jawaban responden adalah sebagai berikut:

$$P = \frac{F}{N} \times 100\%$$

Keterangan:

**P** = Frekuensi yang sedang dicari persentasenya

**N** = *Number of Cases* (jumlah frekuensi atau banyaknya individu)

**F** = Angka *presentase* Sudijono (2012 : 3).

Untuk mencari koefisien korelasi yang menunjukkan kuat dan lemahnya hubungan antara variabel X dan variabel Y yaitu dengan menggunakan pedoman korelasi *product moment* yang ditentukan Sudijono (2012: 193) sebagai berikut: Rumus :

$$r = \frac{n \sum x_i y_i - \{ \sum x_i \} \{ \sum y_i \}}{N} \div \sqrt{\left\{ \frac{n(\sum x_i^2 - (\sum x_i)^2)}{N} \right\} \left\{ \frac{n(\sum y_i^2 - (\sum y_i)^2)}{N} \right\}}$$

dengan pengertian

r : koefisien korelasi antara x dan y  $r_{xy}$

N : Jumlah Sampel

X : variabel bebas

Y : variabel terikat

$\sum X_i$  : Jumlah skor items

$\sum Y_i$  : Jumlah skor total

$\sum X_i^2$  : Jumlah kuadrat skor item

$\sum Y_i^2$  : Jumlah kuadrat skor total

**Tabel 8: Pedoman Korelasi Product Moment**

Besarnya “r” <i>product moment</i> (r <sub>xy</sub> )	Intrepretasi antara variabel X dan variabel Y
0.0 – 0,199	Memang terdapat korelasi, akan tetapi korelasi itu sangat lemah atau sangat rendah sehingga korelasi itu diabaikan (dianggap tidak ada korelasi antara variabel X dan Y)
0.20 – 0.39	Antara variabel X dan Y terdapat korelasi yang rendah
0.40 – 0.599	Antara variabel X dan Y terdapat korelasi yang sedang atau cukupan
0.60 – 0.799	Antara variabel X dan Y terdapat korelasi yang kuat atau tinggi
0.80 – 1,000	Antara variabel X dan Y terdapat korelasi yang sangat kuat atau sangat tinggi

*Sumber : Olahan agustus 2016*

## BAB IV

### HASIL PENELITIAN DAN PEMBAHASAN

#### A. Hasil Penelitian dan Pembahasan.

##### 1. Hubungan Sistem Otomasi Dengan Minat Kunjung Pemustaka Di Perpustakaan Universitas Islam Negeri Alauddin Makassar

Untuk mengetahui Hubungan Sistem Otomasi dengan Minat Kunjung Pemustaka di perpustakaan Universitas Islam Negeri Alauddin Makassar, sebagaimana yang telah dikemukakan sebelumnya, sebagai populasi dalam penelitian ini. Sampel yang di ambil 100 orang. Maka analisis data dilakukan sesuai dengan data yang diperoleh dari kuesioner yang diberikan kepada pemustaka di perpustakaan Universitas Islam Negeri Alauddin Makassar (UIN) Alauddin Makassar.

Jenis kelamin dalam melakukan penelitian ini penulis terlebih dahulu mengidentifikasi identitas responden, adapun identitas responden seperti tabel berikut:

**Tabel 9: Tingkat identitas responden**

Jenis kelamin	Jumlah	Persentase (%)
Laki-laki	35	35%
Perempuan	65	65%
Jumlah	100	100%

*Sumber : hasil Olah Data 2016*

##### 1). Variabel X (Sistem otomasi)

Untuk mengetahui Hubungan Sistem Otomasi dengan Minat Kunjung Pemustaka di Perpustakaan Universitas Islam Negeri, maka peneliti menguraikan

hasil penelitian terhadap sistem otomasi sebagai variabel (X) dan minat kunjung pemustaka sebagai variabel (Y) yang informasinya diperoleh dari jawaban angket 100 responden sebagai berikut :

- a. Kepahaman pemustaka Sistem otomasi dalam mengisi daftar pengunjung anggota dengan baik dan benar

**Tabel. 10:Kepahaman pemustaka dengan Sistem otomasi dalam mengisi daftar anggota dengan baik dan benar**

No	Uraian	Skor (S)	Frekuensi (F)	Persentase (%)	SXF
1	Sangat setuju	5	34	34%	170
2	Setuju	4	51	51%	204
3	Ragu-ragu	3	10	10%	30
4	Tidak setuju	2	2	2%	4
5	Sangat tidak setuju	1	3	3%	3
Jumlah			100	100%	411
Rata-rata					4,11

*Sumber: Hasil olah data 2016*

Dari tabel di atas, maka diketahui bahwa dari 1 item pertanyaan mengenai kepaahaman pemustaka dengan Sistem Otomasi dalam mengisi daftar pengunjung anggota dengan baik dan benar, terdapat 34 responden atau 34% yang menyatakan sangat setuju, 51 responden atau 51% menyatakan setuju, 10 responden atau 10% menyatakan ragu-ragu, 2 responden atau 2% menyatakan tidak setuju dan 3 responden atau 3% menyatakan sangat tidak setuju dengan nilai rata-rata 4,11.

- b. Kesenangan pemustaka mengisi daftar pengunjung dengan memakai komputer

Tingkat kesenangan pemustaka mengisi daftar pengunjung dengan memakai komputer dapat diketahui melalui jawaban kuesioner yang telah disebarkan kepada responden sebanyak 100 kuesioner sehingga diperoleh data sebagai berikut :

**Tabel 11: Tingkat kesenangan pemustaka mengisi daftar pengunjung dengan menggunakan komputer**

No	Uraian	Skor (S)	Frekuensi (F)	Persentase (%)	SXF
1	Sangat setuju	5	44	44%	220
2	Setuju	4	35	35%	140
3	Ragu-ragu	3	13	13%	39
4	Tidak setuju	2	5	5%	10
5	Sangat tidak setuju	1	3	3%	3
Jumlah			100	100%	412
			Rata-rata		4,12

*Sumber: Hasil olah data 2016*

Dari tabel di atas, maka diketahui bahwa dari 2 item pertanyaan tingkat kesenangan pemustaka mengisi daftar pengunjung dengan menggunakan komputer terdapat 44 responden atau 44% yang menyatakan sangat setuju, 35 responden atau 35% menyatakan setuju, 13 responden atau 13% menyatakan ragu-ragu, 5 responden atau 5% menyatakan tidak setuju dan 3 responden atau 3% menyatakan sangat tidak setuju dengan nilai rata-rata 4,12.

c. Kombinasi warna kontras dan jelas

Tingkat kejelasan warna pada menu opac komputer dapat diketahui melalui jawaban kuesioner yang telah disebarkan kepada responden sebanyak 100 kuesioner sehingga diperoleh data sebagai berikut



**Tabel 12: Kombinasi warna pada program menu *Opac* kontras dan jelas pada saat melakukan penelusuran**

No	Uraian	Skor (S)	Frekuensi (F)	Persentase (%)	SXF
1	Sangat setuju	5	19	19%	95
2	Selalu	4	58	58%	232
3	Ragu-ragu	3	19	19%	57
4	Tidak setuju	2	2	2%	4
5	Sangat tidak setuju	1	2	2%	2
Jumlah			100	100%	390
Rata-rata					3,9

*Sumber: Hasil olah data 2016*

Dari tabel di atas, maka diketahui bahwa dari 3 item pertanyaan tingkat kombinasi warna pada program menu *Opac* kontras dan jela terdapat 19 responden atau 19% yang menyatakan sangat setuju, 58 responden atau 58% menyatakan setuju, 19 responden atau 19% menyatakan ragu-ragu, 2 responden atau 2% menyatakan tidak setuju dan 2 responden atau 2% menyatakan sangat tidak setuju dengan nilai rata-rata 3,9.

- d. Komputer yang digunakan di perpustakaan telah mengikuti zaman

Tingkat Komputer yang digunakan di perpustakaan telah mengikuti zaman dapat diketahui melalui jawaban kuesioner yang telah disebarkan kepada responden sebanyak 100 kuesioner sehingga diperoleh data sebagai berikut :

**Tabel 13: Komputer yang digunakan di perpustakaan telah mengikuti zaman**

No	Uraian	Skor (S)	Frekuensi (F)	Persentase (%)	SXF
1	Sangat setuju	5	25	25%	125
2	Selalu	4	47	47%	188
3	Ragu-ragu	3	19	19%	57
4	Tidak setuju	2	7	7%	49
5	Sangat tidak setuju	1	2	2%	2
Jumlah			100	100%	421
			Rata-rata		4,21

*Sumber: Hasil olah data 2016*

Dari pembahasan tabel di atas, maka diketahui bahwa dari 4item pertanyaan tingkat kesenangan pemustaka mengisi daftar pengunjung dengan menggunakan komputer terdapat 25 responden atau 25% yang menyatakan sangat setuju, 47 responden atau 47% menyatakan setuju, 19 responden atau 19% menyatakan ragu-ragu, 7 responden atau 7% menyatakan tidak setuju dan 2 responden atau 2% menyatakan sangat tidak setuju dengan nilai rata-rata 4,21.

e. Jumlah komputer untuk *Opac* yang sudah memadai/tidak antri

Tingkat jumlah *Opac* di perpustakaan di Universitas Islam Negeri Alauddin Makassar yang sudah memadai dapat diketahui melalui jawaban kuesioner yang telah disebarkan kepada responden sebanyak 100 kuesioner, diperoleh data sebagai berikut:

**Tabel 14: Jumlah komputer untuk *Opac* yang sudah memadai/tidak antri**

No	Uraian	Skor (S)	Frekuensi (F)	Persentase (%)	SXF
1	Sangat setuju	5	15	15%	75
2	Setuju	4	39	39%	156
3	Ragu-ragu	3	24	24%	72
4	Tidak setuju	2	19	19%	38
5	Sangat tidak setuju	1	3	3%	3
Jumlah			100	100%	344
Rata-rata					3,44

*Sumber: Hasil olah data 2016*

Dari pembahasan tabel di atas, maka diketahui bahwa dari 5 item pertanyaan tingkat Jumlah komputer untuk *Opac* yang sudah memadai/tidak antri terdapat 15 responden atau 15% yang menyatakan sangat setuju, 39 responden atau 39% menyatakan setuju, 24 responden atau 24% menyatakan ragu-ragu, 19 responden atau 19% menyatakan tidak setuju dan 3 responden atau 3% menyatakan sangat tidak setuju dengan rata-rata 3,44.

- f. Tingkat menu dan navigasi yang disediakan dapat dijalankan dengan mudah dan interaktif

Tingkat menu dan navigasi yang disediakan dapat dijalankan dengan mudah dan interaktif dapat diketahui melalui jawaban kuesioner yang telah disebarkan kepada responden sebanyak 100 kuesioner sehingga diperoleh data sebagai berikut :

**Tabel 15: Tingkat menu dan navigasi yang disediakan dapat dijalankan dengan mudah dan interaktif**

No	Uraian	Skor (S)	Frekuensi (F)	Persentase (%)	SXF
1	Sangat setuju	5	11	11%	55
2	Setuju	4	55	55%	220
3	Ragu-ragu	3	25	25%	75
4	Tidak setuju	2	7	7%	14
5	Sangat tidak setuju	1	2	2%	2
Jumlah			100	100%	366
Rata-rata					3,66

*Sumber: Hasil olah data 2016*

Dari tabel di atas, maka diketahui bahwa dari 6 item pertanyaan Tingkat menu dan navigasi yang disediakan dapat dijalankan dengan mudah dan interaktif terdapat 11 responden atau 11% yang menyatakan sangat setuju, 55 responden atau 55% menyatakan setuju, 25 responden atau 25% menyatakan ragu-ragu, 7 responden atau 7% menyatakan tidak setuju dan 2 responden atau 2% menyatakan sangat tidak setuju dengan nilai rata-rata 3,66.

g. Pencarian dapat dilakukan dengan mengetik judul, pengarang dan penerbit

Tingkat Pencarian dapat dilakukan dengan mengetik judul, pengarang dan penerbit dapat diketahui melalui jawaban kuesioner yang telah disebarkan kepada responden sebanyak 100 kuesioner sehingga diperoleh data sebagai berikut :

**Tabel 16: Pencarian dapat di dilakukan dengan mengetik judul, pengarang dan Penerbit**

No	Uraian	Skor (S)	Frekuensi (F)	Persentase (%)	SXF
1	Sangat setuju	5	37	37%	185
2	Setuju	4	50	50%	200
3	Ragu-ragu	3	8	8%	24
4	Tidak setuju	2	3	3%	6
5	Sangat tidak setuju	1	2	2%	2
Jumlah			100	100%	417
Rata-rata					4,17

*Sumber: Hasil olah data 2016*

Dari tabel di atas, maka diketahui bahwa dari 7 item pertanyaan Tingkat Pencarian dapat di dilakukan dengan mengetik judul, pengarang dan penerbit terdapat 37 responden atau 37% yang menyatakan sangat setuju, 50 responden atau 50% menyatakan setuju, 8 responden atau 8% menyatakan ragu-ragu, 3 responden atau 3% menyatakan tidak setuju dan 2 responden atau 2% menyatakan sangat tidak setuju dengan nilai rata-rata 4,17.

- h. Data yang tersedia konsisten karena selalu di update oleh pustakawan

Tingkat Data yang tersedia konsisten karena selalu di update oleh pustakawan dapat diketahui melalui jawaban kuesioner yang telah disebarkan kepada responden sebanyak 100 kuesioner sehingga diperoleh data sebagai berikut :

**Tabel 17: Data yang tersedia konsisten karena selalu di update oleh pustakawan**

No	Uraian	Skor (S)	Frekuensi (F)	Persentase (%)	SXF
1	Sangat setuju	5	24	24%	120
2	Setuju	4	31	31%	124
3	Ragu-ragu	3	35	35%	105
4	Tidak setuju	2	6	6%	12
5	Sangat tidak setuju	1	4	4%	4
Jumlah			100	100%	365
Rata-rata					3,65

*Sumber: Hasil olah data 2016*

Dari tabel di atas, maka diketahui bahwa dari 8 item pertanyaan Data yang tersedia konsisten karena selalu di update oleh pustakawan terdapat 24 responden atau 24% yang menyatakan sangat setuju, 31 responden atau 31% menyatakan setuju, 35 responden atau 35% menyatakan ragu-ragu, 6 responden atau 6% menyatakan tidak setuju dan 4 responden atau 4% menyatakan sangat tidak setuju dengan nilai rata-rata 3,65.

- i. Penelusuran katalog komputer *Opac* di perpustakaan sesuai dengan letak buku di rak koleksi

Tingkat penelusuran katalog komputer *Opac* di perpustakaan sesuai dengan letak buku di rak koleksi dapat diketahui melalui jawaban kuesioner yang telah disebarkan kepada responden sebanyak 100 kuesioner sehingga diperoleh data sebagai berikut :

**Tabel 18: Penelusuran katalog komputer *Opac* di perpustakaan sesuai dengan letak buku di rak koleksi**

No	Uraian	Skor (S)	Frekuensi (F)	Persentase (%)	SXF
1	Sangat setuju	5	17	17%	85
2	Setuju	4	23	23%	92
3	Ragu-ragu	3	33	33%	99
4	Tidak setuju	2	21	21%	42
5	Sangat tidak setuju	1	6	6%	6
Jumlah			100	100%	324
Rata-rata					3,24

*Sumber: Hasil olah data 2016*

Dari tabel di atas, maka diketahui bahwa dari 9 item pertanyaan Tingkat penelusuran katalog komputer *Opac* di perpustakaan sesuai dengan letak buku di rak koleksi terdapat 17 responden atau 17% yang menyatakan sangat setuju, 23 responden atau 23% menyatakan setuju, 33 responden atau 33% menyatakan ragu-ragu, 21 responden atau 21% menyatakan tidak setuju dan 6 responden atau 6% menyatakan sangat tidak setuju dengan nilai rata-rata 3,24.

- j. *Opac* dapat dilakukan dimana saja tanpa datang ke perpustakaan dengan catatan sudah *online* ke internet

Tingkat Penelusuran dapat dilakukan dimana saja tanpa datang ke perpustakaan dengan catatan sudah *online* ke internet dapat diketahui melalui jawaban kuesioner yang telah disebarkan kepada responden sebanyak 100 kuesioner sehingga diperoleh data sebagai berikut :



**Tabel 19: *Opac* dapat dilakukan dimana saja tanpa datang ke perpustakaan dengan catatan sudah online ke internet**

No	Uraian	Skor (S)	Frekuensi (F)	Persentase (%)	SXF
1	Sangat setuju	5	29	29%	145
2	Setuju	4	26	26%	104
3	Ragu-ragu	3	26	26%	78
4	Tidak setuju	2	15	15%	30
5	Sangat tidak setuju	1	4	4%	4
Jumlah			100	100%	361
Rata-rata					3,61

*Sumber: Hasil olah data 2016*

Dari pembahasan tabel di atas, maka diketahui bahwa dari 10 item pertanyaan Tingkat Penelusuran dapat dilakukan dimana saja tanpa datang ke perpustakaan dengan catatan sudah *online* terdapat 29 responden atau 29% yang menyatakan sangat setuju, 26 responden atau 26% menyatakan setuju, 26 responden atau 26% menyatakan ragu-ragu, 15 responden atau 15% menyatakan tidak setuju dan 4 responden atau 4% menyatakan sangat tidak setuju dengan nilai rata-rata 3,61.

- k. Sistem otomasi menunjukkan kepedulian merespon dengan tepat guna dan tepat waktu

Tingkat Sistem otomasi menunjukkan kepedulian merespon dengan tepat guna dan tepat waktu dapat diketahui melalui jawaban kuesioner yang telah disebarkan kepada responden sebanyak 100 kuesioner sehingga diperoleh data sebagai berikut :

**Tabel 20: Sistem otomasi menunjukkan kepedulian merespon dengan tepat guna dan tepat waktu**

No	Uraian	Skor (S)	Frekuensi (F)	Persentase (%)	SXF
1	Sangat setuju	5	17	17%	85
2	Setuju	4	51	51%	204
3	Ragu-ragu	3	25	25%	75
4	Tidak setuju	2	4	4%	8
5	Sangat tidak setuju	1	3	3%	3
Jumlah			100	100,00%	375
Rata-rata					3,75

*Sumber: Hasil olah data 2016*

Dari pembahasan tabel di atas, maka diketahui bahwa dari 11 item pertanyaan Tingkat Sistem otomasi menunjukkan kepedulian merespon dengan tepat guna dan tepat waktu terdapat 17 responden atau 17% yang menyatakan sangat setuju, 51 responden atau 51% menyatakan setuju, 25 responden atau 25% menyatakan ragu-ragu, 4 responden atau 4% menyatakan tidak setuju dan 3 responden atau 3% menyatakan sangat tidak setuju dengan nilai rata-rata 3,75.

1. Pelayanan dengan mudah dengan adanya sistem otomasi

Tingkat Pelayanan dengan mudah dengan adanya sistem otomasi dapat diketahui melalui jawaban kuesioner yang telah disebarkan kepada responden sebanyak 100 kuesioner sehingga diperoleh data sebagai berikut :

**Tabel 21: Pelayanan dengan mudah dengan adanya sistem otomasi**

No	Uraian	Skor (S)	Frekuensi (F)	Persentase (%)	SXF
1	Sangat setuju	5	28	28%	140
2	Setuju	4	51	51%	204
3	Ragu-ragu	3	17	17%	51
4	Tidak setuju	2	4	4%	8
5	Sangat tidak setuju	1	0	-	0
Jumlah			100	100%	403
Rata-rata					4,03

*Sumber: Hasil olah data 2016*

Dari pembahasan tabel di atas, maka diketahui bahwa dari 12 item pertanyaan Tingkat Pelayanan dengan mudah dengan adanya sistem otomasi terdapat 28 responden atau 28% yang menyatakan sangat setuju, 51 responden atau 51% menyatakan setuju, 17 responden atau 17% menyatakan ragu-ragu, 4 responden atau 4% menyatakan tidak setuju dan tidak ada satupun responden menyatakan sangat tidak setuju dengan nilai rata-rata 4,03.

m. Dengan adanya sistem otomasi pekerjaan peminjaman, pengembalian dapat dilakukan dengan cepat dan mudah

Adanya sistem otomasi dalam pekerjaan peminjaman, pengembalian dapat dilakukan dengan cepat dan mudah dapat diketahui melalui jawaban kuesioner yang telah disebarkan kepada responden sebanyak 100 kuesioner sehingga diperoleh data sebagai berikut :

**Tabel 22: Dengan adanya sistem otomasi pekerjaan peminjaman, pengembalian dapat dilakukan dengan cepat dan mudah**

No	Uraian	Skor (S)	Frekuensi (F)	Persentase (%)	SXF
1	Sangat setuju	5	32	32%	160
2	Setuju	4	52	52%	208
3	Ragu-ragu	3	13	13%	39
4	Tidak setuju	2	2	2%	4
5	Sangat tidak setuju	1	1	1%	1
Jumlah			100	100%	412
Rata-rata					4,12

*Sumber: Hasil olah data 2016*

Dari tabel di atas, maka diketahui bahwa dari 13 item pertanyaan Adanya sistem otomasi dalam pekerjaan peminjaman, pengembalian dapat dilakukan dengan cepat dan mudah terdapat 32 responden atau 32% yang menyatakan sangat setuju, 52 responden atau 52% menyatakan setuju, 13 responden atau 13% menyatakan ragu-ragu, 2 responden atau 2% menyatakan tidak setuju dan 1 responden atau 1% menyatakan sangat tidak setuju dengan nilai rata-rata 4,12.

n. Kesenangan dengan kemudahan prosedur pelayanan sirkulasi dan *Opac*

Tingkat Kesenangan dengan kemudahan prosedur pelayanan sirkulasi dan *Opac* dapat diketahui melalui jawaban kuesioner yang telah disebarkan kepada responden sebanyak 100 kuesioner sehingga diperoleh data sebagai berikut :

**Tabel 23: Kesenangan dengan kemudahan prosedur pelayanan sirkulasi dan *Opac***

No	Uraian	Skor (S)	Frekuensi (F)	Persentase (%)	SXF
1	Sangat setuju	5	19	19%	95
2	Setuju	4	57	57%	228
3	Ragu-ragu	3	18	18%	54
4	Tidak setuju	2	5	5%	10
5	Sangat tidak setuju	1	1	1%	1
Jumlah			100	100%	388
Rata-rata					3,88

*Sumber: Hasil olah data 2016*

Dari tabel di atas, maka diketahui bahwa dari 14 item pertanyaan Tingkat Kesenangan dengan kemudahan prosedur pelayanan sirkulasi dan *Opac* terdapat 19 responden atau 19% yang menyatakan sangat setuju, 57 responden atau 57% menyatakan setuju, 18 responden atau 18% menyatakan ragu-ragu, 5 responden atau 5% menyatakan tidak setuju dan 1 responden atau 1% menyatakan sangat tidak setuju dengan nilai rata-rata 3,88.

- o. Bila listrik mati maka kegiatan yang berhubungan dengan sistem otomasi akan terganggu

Bila listrik mati maka kegiatan yang berhubungan dengan sistem otomasi akan terganggu dapat diketahui melalui jawaban kuesioner yang telah disebarkan kepada responden sebanyak 100 kuesioner sehingga diperoleh data sebagai berikut :

**Tabel 24: Bila listrik mati maka kegiatan yang berhubungan dengan sistem otomasi akan terganggu**

No	Uraian	Skor (S)	Frekuensi (F)	Persentase (%)	SXF
1	Sangat setuju	5	33	33%	165
2	Setuju	4	41	41%	164
3	Ragu-ragu	3	9	9%	21
4	Tidak setuju	2	11	11%	22
5	Sangat tidak setuju	1	6	6%	6
Jumlah			100	100%	378
Rata-rata					3,78

*Sumber: Hasil olah data 2016*

Dari tabel di atas, maka diketahui bahwa dari 15 item pertanyaan tingkat : Bila listrik mati maka kegiatan yang berhubungan dengan sistem otomasi akan terganggu terdapat 33 responden atau 33% yang menyatakan sangat setuju, 41 responden atau 41% menyatakan setuju, 9 responden atau 9% menyatakan ragu-ragu, 11 responden atau 11% menyatakan tidak setuju dan 6 responden atau 6% menyatakan sangat tidak setuju dengan nilai rata-rata 3,78.

## **2). Variabel Y (Minat kunjung pemustaka)**

Untuk mengetahui Hubungan Sistem Otomasi dengan Minat Kunjung Pemustaka di Perpustakaan Universitas Islam Negeri Alauddin Makassar, sebagaimana yang telah dikemukakan sebelumnya, sebagai populasi dalam penelitian ini. Sampel yang di ambil 100 orang. Maka analisis data dilakukan sesuai dengan data yang diperoleh dari kuesioner yang diberikan kepada pemustaka di perpustakaan Universitas Islam Negeri Alauddin Makassar (UIN) Alauddin Makassar.

a. Tingkat kesenangan anda berkunjung di perpustakaan yang sudah ter otomasi  
Tingkat kesenangan pemustaka dapat diketahui melalui jawaban kuesioner yang telah disebarkan kepada responden sebanyak 100 kuesioner sehingga diperoleh data sebagai berikut :

**Tabel 25: Anda senang berkunjung di perpustakaan yang sudah ter otomasi**

No	Uraian	Skor (S)	Frekuensi (F)	Persentase (%)	SXF
1	Sangat setuju	5	36	36%	180
2	Setuju	4	49	49%	196
3	Ragu-ragu	3	11	11%	33
4	Tidak setuju	2	4	4%	8
5	Sangat tidak setuju	1	0	0	0
Jumlah			100	100%	417
Rata-rata					4,17

*Sumber: Hasil olah data 2016*

Dari tabel di atas, maka diketahui bahwa dari 1 item pertanyaan Tingkat kesenangan anda berkunjung di perpustakaan yang sudah ter otomasi terdapat 36 responden atau 36% yang menyatakan sangat setuju, 49 responden atau 49% menyatakan setuju, 11 responden atau 11% menyatakan ragu-ragu, 4 responden atau 4% menyatakan tidak setuju dan tidak ada satupun responden menyatrakan sangat tidak setuju dengan nilai rata-rata 4,17.

b. Tingkat pemustaka berkunjung tinggi karna mudah mendapatkan informasi yang anda cari

Tingkat pemustaka berkunjung tinggi dapat diketahui melalui jawaban kuesioner yang telah disebarkan kepada responden sebanyak 100 kuesioner sehingga diperoleh data sebagai berikut :



**Tabel 26: Anda ingin selalu berkunjung di perpustakaan karna mudah mendapatkan informasi yang anda cari**

No	Uraian	Skor (S)	Frekuensi (F)	Persentase (%)	SXF
1	Sangat setuju	5	41	41%	205
2	Setuju	4	37	37%	148
3	Ragu-ragu	3	14	14%	42
4	Tidak setuju	2	5	5%	10
5	Sangat tidak setuju	1	3	3%	3
Jumlah			100	100%	408
			Rata-rata		4,08

*Sumber: olah data agustus 2016*

Dari tabel di atas, maka diketahui bahwa dari 2 item pertanyaan Tingkat pemustaka berkunjung tinggi karna mudah mendapatkan informasi yang anda cari terdapat 41 responden atau 41% yang menyatakan sangat setuju, 37 responden atau 37% menyatakan setuju, 14 responden atau 14% menyatakan ragu-ragu, 5 responden atau 5% menyatakan tidak setuju dan 3 atau 3% responden menyatrakan sangat tidak setuju dengan nilai rata-rata 4,08.

- c. Tingkat pelayanan yang di berikan pustakwan dengan sistem otomasi membuat anda merasa ingin berkunjung kembali.

Tingkat pelayanan yang di berikan pemustaka dengan sistem otomasi dapat diketahui melalui jawaban kuesioner yang telah disebarkan kepada responden sebanyak 100 kuesioner sehingga diperoleh data sebagai berikut :

**Tabel 27: Kemudahan pelayanan yang di berikan pustakawan dengan sistem otomasi membuat anda merasa ingin berkunjung kembali.**

No	Uraian	Skor (S)	Frekuensi (F)	Persentase (%)	SXF
1	Sangat setuju	5	23	23%	115
2	Setuju	4	53	53%	212
3	Ragu-ragu	3	20	20%	60
4	Tidak setuju	2	1	1%	2
5	Sangat tidak setuju	1	3	3%	3
Jumlah			100	100%	392
Rata-rata					3,92

*Sumber: olah data agustus 2016*

Dari tabel di atas, maka diketahui bahwa dari 3 item pertanyaan Tingkat kemudahan pelayanan yang di berikan pustakawan dengan sistem otomasi membuat anda merasa ingin berkunjung kembali terdapat 23 responden atau 23% yang menyatakan sangat setuju, 53 responden atau 53% menyatakan setuju, 20 responden atau 20% menyatakan ragu-ragu, 1 responden atau 1% menyatakan tidak setuju dan 3 atau 3% responden menyatrakan sangat tidak setuju dengan nilai rata-rata 3,92.

- d. Komputer yang digunakan di perpustakaan telah mengikuti zaman dan mutakhir.

Tingkat komputer yang digunakan mengikuti zaman dapat diketahui melalui jawaban kuesioner yang telah disebarkan kepada responden sebanyak 100 kuesioner sehingga diperoleh data sebagai berikut :

**Tabel 28: Komputer yang digunakan di perpustakaan telah mengikuti zaman dan mutakhir.**

No	Uraian	Skor (S)	Frekuensi (F)	Persentase (%)	SXF
1	Sangat setuju	5	24	24%	120
2	Setuju	4	47	47%	188
3	Ragu-ragu	3	21	21%	63
4	Tidak setuju	2	19	19%	38
5	Sangat tidak setuju	1	3	3%	3
Jumlah			100	100%	412
Rata-rata					4,12

*Sumber: olah data agustus 2016*

Dari tabel di atas, maka diketahui bahwa dari 4 item pertanyaan Tingkat komputer yang digunakan mengikuti zaman terdapat 24 responden atau 24% yang menyatakan sangat setuju, 47 responden atau 47% menyatakan setuju, 21 responden atau 21% menyatakan ragu-ragu, 19 responden atau 19% menyatakan tidak setuju dan 3 atau 3% responden menyatrakan sangat tidak setuju dengan nilai rata-rata 4,12.

- e. Anda merasa senang dengan adanya sistem otomasi di perpustakaan UIN Alauddin Makassar

Tingkat kesenangan pemustaka dengan adanya sistem otomasi dapat diketahui melalui jawaban kuesioner yang telah disebarkan kepada responden sebanyak 100 kuesioner sehingga diperoleh data sebagai berikut :

**Tabel 29: Anda merasa senang dengan adanya sistem otomasi di perpustakaan UIN Alauddin Makassar**

No	Uraian	Skor (S)	Frekuensi (F)	Persentase (%)	SXF
1	Sangat setuju	5	16	16%	80
2	Setuju	4	41	41%	164
3	Ragu-ragu	3	21	21%	63
4	Tidak setuju	2	19	19%	38
5	Sangat tidak setuju	1	3	3%	3
Jumlah			100	100%	348
Rata-rata					3,48

*Sumber: olah data agustus 2016*

Dari tabel di atas, maka diketahui bahwa dari 5 item pertanyaan Anda merasa senang dengan adanya sistem otomasi di perpustakaan terdapat 16 responden atau 16% yang menyatakan sangat setuju, 41 responden atau 41% menyatakan setuju, 21 responden atau 21% menyatakan ragu-ragu, 19 responden atau 19% menyatakan tidak setuju dan tidak 3 atau 3% menyatrakan sangat tidak setuju dengan nilai rata-rata 3,48.

- f. Anda senang menemukan koleksi yang di cari melalui *Opac* sesuai yang ada di rak

Tingkat kesenangan pemustaka menemukan koleksi yang di cari melalui *opac* sesuai yang ada di rak dapat diketahui melalui jawaban kuesioner yang telah disebarkan kepada responden sebanyak 100 kuesioner sehingga diperoleh data sebagai berikut :

**Tabel 30: Tingkat kesenangan pemustaka menemukan koleksi yang di cari melalui *Opac* sesuai yang ada di rak**

No	Uraian	Skor (S)	Frekuensi (F)	Persentase (%)	SXF
1	Sangat setuju	5	38	38%	190
2	Setuju	4	50	50%	200
3	Ragu-ragu	3	7	7%	21
4	Tidak setuju	2	3	3%	6
5	Sangat tidak setuju	1	2	2%	2
Jumlah			100	100%	419
Rata-rata					4,19

*Sumber: olah data agustus 2016*

Dari tabel di atas, maka diketahui bahwa dari 6 item Tingkat kesenangan pemustaka menemukan koleksi yang di cari melalui *Opac* sesuai yang ada di rak terdapat 38 responden atau 38% yang menyatakan sangat setuju, 50 responden atau 50% menyatakan setuju, 7 responden atau 7% menyatakan ragu-ragu, 3 responden atau 3% menyatakan tidak setuju dan 2 atau 2% responden menyatakan sangat tidak setuju dengan nilai rata-rata 4,19.

- g. Tingkat minat anda untuk berkunjung bertambah dengan adanya sistem otomasi

Tingkat minat pemustaka berkunjung bertambah dengan adanya sistem otomasi dapat diketahui melalui jawaban kuesioner yang telah disebarkan kepada responden sebanyak 100 kuesioner sehingga diperoleh data sebagai berikut :

**Tabel 31: Minat Anda Untuk Berkunjung Bertambah dengan Adanya Sistem Otomasi**

No	Uraian	Skor (S)	Frekuensi (F)	Persentase (%)	SXF
1	Sangat setuju	5	12	12%	60
2	Setuju	4	55	55%	220
3	Ragu-ragu	3	24	24%	72
4	Tidak setuju	2	7	7%	14
5	Sangat tidak setuju	1	2	2%	2
Jumlah			100	100%	368
Rata-rata					3,68

*Sumber: olah data agustus 2016*

Dari tabel di atas, maka diketahui bahwa dari 7 item Tingkat minat anda untuk berkunjung bertambah dengan adanya sistem otomasi terdapat 12 responden atau 12% yang menyatakan sangat setuju, 55 responden atau 55% menyatakan setuju, 24 responden atau 24% menyatakan ragu-ragu, 7 responden atau 7% menyatakan tidak setuju dan 2 responden atau 2% menyatakan sangat tidak setuju dengan nilai rata-rata 3,68.

- a. Validnya data yang di temukan di sistem otomasi membuat anda merasa senang

Tingkat Validnya data yang di temukan di sistem otomasi membuat anda merasa senang dapat diketahui melalui jawaban kuesioner yang telah disebarkan kepada responden sebanyak 100 kuesioner sehingga diperoleh data sebagai berikut :

**Tabel 32: Validnya data yang di temukan di sistem otomasi membuat anda merasa senang**

No	Uraian	Skor (S)	Frekuensi (F)	Persentase (%)	SXF
1	Sangat setuju	5	38	38%	190
2	Setuju	4	50	50%	200
3	Ragu-ragu	3	7	7%	21
4	Tidak setuju	2	3	3%	6
5	Sangat tidak setuju	1	2	2%	2
Jumlah			100	100%	419
Rata-rata					4,19

*Sumber: olah data agustus 2016*

Dari pembahasan tabel di atas, maka diketahui bahwa dari 8 item pertanyaan tingkat Validnya data yang di temukan di sistem otomasi membuat anda merasa senang terdapat 38 responden atau 38% yang menyatakan sangat setuju, 50 responden atau 50% menyatakan setuju, 7 responden atau 7% menyatakan ragu-ragu, 3 responden atau 3% menyatakan tidak setuju dan 2 atau 2% responden menyatakan sangat tidak setuju dengan nilai rata-rata 4,19.

- b. Jumlah komputer yang ada membuat anda tertarik untuk melakukan pencarian di perpustakaan

Tingkat Jumlah komputer yang ada membuat anda tertarik untuk melakukan pencarian di perpustakaan dapat diketahui melalui jawaban kuesioner yang telah disebarkan kepada responden sebanyak 100 kuesioner sehingga diperoleh data sebagai berikut :



**Tabel 33: Tingkat Jumlah komputer yang ada membuat anda tertarik untuk melakukan pencarian di perpustakaan**

No	Uraian	Skor (S)	Frekuensi (F)	Persentase (%)	SXF
1	Sangat setuju	5	28	28%	140
2	Setuju	4	31	31%	124
3	Ragu-ragu	3	34	34%	102
4	Tidak setuju	2	4	4%	8
5	Sangat tidak setuju	1	3	3%	3
Jumlah			100	100%	377
Rata-rata					3,77

*Sumber: olah data agustus 2016*

Dari pembahasan tabel di atas, maka diketahui bahwa dari 9 item pertanyaan Jumlah komputer yang ada membuat anda tertarik untuk melakukan pencarian di perpustakaan terdapat 28 responden atau 28% yang menyatakan sangat setuju, 31 responden atau 31% menyatakan setuju, 34 responden atau 34% menyatakan ragu-ragu, 4 responden atau 4% menyatakan tidak setuju dan 3 atau 3% responden menyatakan sangat tidak setuju dengan nilai rata-rata 3,77.

c. Tingkat kesukaan anda dengan sistem otomasi yang ada di perpustakaan

Tingkat kesukaan pemustaka dengan sistem otomasi yang ada di perpustakaan UIN dapat diketahui melalui jawaban kuesioner yang telah disebarkan kepada responden sebanyak 100 kuesioner sehingga diperoleh data sebagai berikut :

**Tabel 34: Tingkat kesukaaan pemustaka dengan sistem otomasi yang ada di perpustakaan UIN**

No	Uraian	Skor (S)	Frekuensi (F)	Persentase (%)	SXF
1	Sangat setuju	5	17	17%	85
2	Setuju	4	25	25%	100
3	Ragu-ragu	3	33	33%	99
4	Tidak setuju	2	20	20%	40
5	Sangat tidak setuju	1	5	5%	5
Jumlah			100	100%	329
			Rata-rata		3,29

*Sumber: olah data agustus 2016*

Dari tabel di atas, maka diketahui bahwa dari 10 item pertanyaan tingkat kesukaan pemustaka dengan sistem otomasi yang ada di perpustakaan UIN terdapat 17 responden atau 17% yang menyatakan sangat setuju, 25 responden atau 25% menyatakan setuju, 33 responden atau 33% menyatakan ragu-ragu, 20 responden atau 20% menyatakan tidak setuju dan 5 responden atau 5% menyatakan sangat tidak setuju dengan nilai rata-rata 3,29.

d. Apakah adanya pengisian daftar anggota di lantai 1 membuat anda senang

Tingkat kesenangan dengan pengisian daftar anggota di lantai 1 membuat anda senang dapat diketahui melalui jawaban kuesioner yang telah disebarakan kepada responden sebanyak 100 kuesioner sehingga diperoleh data sebagai berikut :

**Tabel 35: Tingkat kesenangan dengan pengisian daftar anggota melalui komputer di lantai 1 membuat anda senang**

No	Uraian	Skor (S)	Frekuensi (F)	Persentase (%)	SXF
1	Sangat setuju	5	30	30%	150
2	Setuju	4	27	27%	108
3	Ragu-ragu	3	25	25%	75
4	Tidak setuju	2	14	14%	28
5	Sangat tidak setuju	1	4	4%	4
Jumlah			100	100%	365
Rata-rata					3,65

*Sumber: olah data agustus 2016*

Dari tabel di atas, maka diketahui bahwa dari 11 item pertanyaan Tingkat kesenangan dengan pengisian daftar anggota melalui komputer di lantai 1 membuat anda senang terdapat 30 responden atau 30% yang menyatakan sangat setuju, 27 responden atau 27% menyatakan setuju, 25 responden atau 25% menyatakan ragu-ragu, 14 responden atau 14% menyatakan tidak setuju dan 4 atau 4% responden menyatakan sangat tidak setuju dengan nilai rata-rata 3,65.

- e. Apakah anda suka dengan pelayanan yang di berikan pustakawan melalui sistem otomasi

Tingkat kesukaan pemustaka dengan pelayanan yang di berikan pustakawan melalui sistem otomasi dapat diketahui melalui jawaban kuesioner yang telah disebarkan kepada responden sebanyak 100 kuesioner sehingga diperoleh data sebagai berikut :

**Tabel 36: Tingkat kesukaan pemustaka dengan pelayanan yang di berikan pustakawan melalui sistem otomasi**

No	Uraian	Skor (S)	Frekuensi (F)	Persentase (%)	SXF
1	Sangat setuju	5	19	19%	95
2	Setuju	4	50	50%	200
3	Ragu-ragu	3	25	25%	75
4	Tidak setuju	2	3	3%	6
5	Sangat tidak setuju	1	3	3%	3
Jumlah			100	100%	379
Rata-rata					3,79

*Sumber: olah data agustus 2016*

Dari tabel di atas, maka diketahui bahwa dari 12 item pertanyaan Tingkat kesukaan pemustaka dengan pelayanan yang di berikan pustakawan melalui sistem otomasi terdapat 19 responden atau 19% yang menyatakan sangat setuju, 50 responden atau 50% menyatakan setuju, 25 responden atau 25% menyatakan ragu-ragu, 3 responden atau 3% menyatakan tidak setuju dan 3 responden atau 3% menyatakan sangat tidak setuju dengan nilai rata-rata 3,79.

f. Apakah sistem otomasi membantu anda menemukan informasi yang anda cari

Tingkat sistem otomasi membantu anda menemukan informasi yang anda cari dapat diketahui melalui jawaban kuesioner yang telah disebarkan kepada responden sebanyak 100 kuesioner sehingga diperoleh data sebagai berikut :

**Tabel 37: Tingkat sistem otomasi membantu anda menemukan informasi yang anda cari**

No	Uraian	Skor (S)	Frekuensi (F)	Persentase (%)	SXF
1	Sangat setuju	5	29	29%	145
2	Setuju	4	51	51%	204
3	Ragu-ragu	3	17	17%	51
4	Tidak setuju	2	3	3%	6
5	Sangat tidak setuju	1	0	-	0
Jumlah			100	100%	406
			Rata-rata		4,06

*Sumber: olah data agustus 2016*

Dari tabel di atas, maka diketahui bahwa dari 13 item pertanyaan Tingkat sistem otomasi membantu anda menemukan informasi yang anda cari terdapat 29 responden atau 29% yang menyatakan sangat setuju, 51 responden atau 51% menyatakan setuju, 17 responden atau 17% menyatakan ragu-ragu, 3 responden atau 3% menyatakan tidak setuju dan tidak ada satupun responden menyatakan sangat tidak setuju dengan rata-rata 4,06.

g. Apakah peminjaman dan pengembalian tidak membutuhkan waktu yang lama

Peminjaman dan pengembalian tidak membutuhkan waktu yang lama dapat diketahui melalui jawaban kuesioner yang telah disebarkan kepada responden sebanyak 100 kuesioner sehingga diperoleh data sebagai berikut :

**Tabel 38: peminjaman dan pengembalian tidak membutuhkan waktu yang lama**

No	Uraian	Skor (S)	Frekuensi (F)	Persentase (%)	SXF
1	Sangat setuju	5	32	32%	160
2	Setuju	4	51	51%	204
3	Ragu-ragu	3	13	13%	39
4	Tidak setuju	2	3	3%	6
5	Sangat tidak setuju	1	1	1%	1
Jumlah			100	100%	410
Rata-rata					4,1

*Sumber: olah data agustus 2016*

Dari tabel di atas, maka diketahui bahwa dari 14 item pertanyaan tingkat peminjaman dan pengembalian tidak membutuhkan waktu yang lama terdapat 32 responden atau 32% yang menyatakan sangat setuju, 51 responden atau 51% menyatakan setuju, 13 responden atau 13% menyatakan ragu-ragu, 3 responden atau 3% menyatakan tidak setuju dan 1 atau 1% responden menyatakan sangat tidak setuju dengan rata-rata 4,1.

- h. Apakah dengan kemudahan prosedur pelayanan Sirkulasi dan *Opac* membuat anda senang

Tingkat kemudahan prosedur pelayanan Sirkulasi dan *Opac* membuat anda senang dapat diketahui melalui jawaban kuesioner yang telah disebarkan kepada responden sebanyak 100 kuesioner sehingga diperoleh data sebagai berikut :

**Tabel 39: Tingkat kemudahan prosedur pelayanan Sirkulasi dan *Opac* membuat anda senang**

No	Uraian	Skor (S)	Frekuensi (F)	Persentase (%)	SXF
1	Sangat setuju	5	30	30%	150
2	Setuju	4	55	55%	220
3	Ragu-ragu	3	7	7%	21
4	Tidak setuju	2	7	7%	14
5	Sangat tidak setuju	1	1	1%	1
Jumlah			100	100%	406
Rata-rata					4,06

*Sumber: olah data agustus 2016*

Dari tabel di atas, maka diketahui bahwa dari 15 item pertanyaan tingkat kemudahan prosedur pelayanan Sirkulasi dan *Opac* membuat anda senang terdapat 30 responden atau 30% yang menyatakan sangat setuju, 55 responden atau 55% menyatakan setuju, 7 responden atau 7% menyatakan ragu-ragu, 7 responden atau 7% menyatakan tidak setuju dan 1 atau 1% responden menyatakan sangat tidak setuju dengan nilai rata-rata 4,06.

Berdasarkan data yang diperoleh, penulis menganalisis dengan teknik sebagai berikut:

- a. Analisis statistik deskriptif kuantitatif adalah data yang dikumpulkan di lapangan khususnya dari kuesioner, dideskripsikan dan dituangkan ke dalam tabel distribusi frekuensi dan presentase, dan analisis ini sudah dilakukan penulis seperti di atas.
- b. Analisis statistik *inferensial* dengan menggunakan analisis data melalui SPSS, yakni sebuah program yang sudah dirancang sedemikian rupa



untuk menghitung nilai-nilai yang diperoleh dari hasil kuesioner sehingga mendapatkan kesimpulan yang lebih akurat.

Perolehan hasil analisis data dengan menggunakan program SPSS tersebut dapat dikemukakan sebagai berikut:

Adapun hasil uji korelasi Hubungan Sistem Otomasi Dengan Minat Kunjung Pemustaka di Perpustakaan Universitas Islam Negeri Alauddin Makassar dengan menggunakan SPSS dilakukan dengan langkah- langkah sebagai berikut:

- a. Menginput nilai skor total masing- masing item kuesioner yang telah ditabulasi kedalam lembar kerja SPSS versi 22.
- b. Pilih menu Analyze kemudian pilih sub menu Correlate, lalu pilih Bivariate.
- c. Masukkan ke dalam kotak variabel total skor variabel
- d. Masukkan skor variabel X, kemudian masukkan total skor variabel Y
- e. Abaikan bagian lain dan lalu tekan ok, maka didapatkan hasil output.

Hasil uji korelasi antar variabel sistem otomasi (X) terhadap variabel minat kunjung pemustaka (Y) dapat dilihat pada tabel berikut:

UNIVERSITAS ISLAM NEGERI  
**ALAUDDIN**  
M A K A S S A R

**Tabel 40: Hasil uji korelasi variabel penelitian**  
**Uji Korelasi Sistem Otomasi dan Minat Kunjung**  
**Correlations**

		Sistem_ Otomasi	Minat_Kunjung	Total_keselur uhan
Sistem_Otomasi	Pearson Correlation	1	.902**	.978**
	Sig. (2-tailed)		.000	.000
	N	100	100	100
Minat_Kunjung	Pearson Correlation	.902**	1	.972**
	Sig. (2-tailed)	.000		.000
	N	100	100	100
Total_keseluruhan	Pearson Correlation	.978**	.972**	1
	Sig. (2-tailed)	.000	.000	
	N	100	100	100

\*\*. Correlation is significant at the 0.01 level (2-tailed).

**Sumber:** hasil olahan agustus 2016

Dari hasil uji korelasi di atas maka dapat diketahui nilai korelasi variabel sistem otomasi dengan variabel minat kunjung sebesar 0.902 untuk variabel X dan variabel Y sebesar 0,978, hasil tersebut merupakan hasil koefisien korelasi atau nilai r, sedangkan nilai r tabel untuk 100 sampel orang adalah 0,195 pada taraf signifikansi 5%. Hal tersebut menunjukkan bahwa nilai r hitung lebih besar dari r tabel yang berarti ada Hubungan Sistem Otomasi dengan Minat Kunjung Perpustakaan Universitas Islam Negeri Alauddin Makassar.

Sedangkan nilai signifikansi yang diperoleh dari hasil output pada tabel sebesar 0,000 dengan pengujian tingkat signifikansi menggunakan uji dua sisi dengan tingkat signifikansi yaitu 0,05. Jadi, nilai signifikansi 0,000 lebih kecil dari 0,05, maka  $H_0$  ditolak dan  $H_a$  diterima, artinya bahwa ada Hubungan Sistem Otomasi (X) dengan Minat Kunjung Pemustaka syarat kriteria pengujian.



## BAB V

### PENUTUP

#### A. *Kesimpulan*

Berdasarkan hasil penelitian yang dilakukan penulis tentang Hubungan Sistem Otomasi dengan Minat Kunjung Pemustaka di perpustakaan Universitas Islam Negeri Alauddin Makassar, maka penulis mengemukakan beberapa kesimpulan sebagai berikut:

1. Hasil penelitian ini diperoleh bahwa adanya hubungan antara sistem otomasi dengan minat kunjung. Dengan hasil korelasi ( $r$  hasil) yaitu 0,902 variabel X dan variabel Y 0,978 lebih besar dari 0,195 (nilai  $r$  tabel) dari 100 responden. Dengan nilai signifikansi 0,000 lebih kecil dari 0,05 (tingkat signifikansi), maka  $H_0$  ditolak dan  $H_a$  diterima, artinya bahwa ada hubungan secara signifikansi antara sistem otomasi (X) terhadap minat kunjung pemustaka (Y) di perpustakaan Universitas Islam Negeri Alauddin Makassar.
2. Hasil penelitian ini diperoleh bahwa tingkat hubungan nilai korelasi pearson antara variabel sistem otomasi (X) 0,902 terhadap minat kunjung pemustaka (Y) sebesar 0,978. Karena nilai korelasi berada di range- 0,80 – 1,000 maka disimpulkan bahwa tingkat sangat kuat atau sangat “**tinggi**” Hubungan Sistem Otomasi (X) Terhadap Minat Kunjung Pemustaka (Y) adalah Terlihat arah korelasi menunjukkan arah negatif di depan hasil 0,902 dengan 0,978 artinya bahwa korelasi memiliki arah negatif atau searah. Dapat disimpulkan bahwa

semakin tinggi aplikasi sistem otomasi maka semakin tinggi minat kunjung pemustaka di perpustakaan Universitas Islam Negeri Alauddin Makassar.

## **B. Saran**

1. Pemanfaatan Sistem Otomasi dalam suatu perpustakaan akan sangat membantu pemustaka dalam menemukan informasi yang dibutuhkan dan kemudahan bagi pemustaka dalam pelayanan yang di berikan pustakawan.
2. *Opac* yang dapat memberikan gambaran mengenai letak koleksi yang dimiliki perpustakaan sehingga penataan koleksi di rak harus lebih di perhatikan, disarankan ada yang mengontrol jajaran koleksi di rak.
3. Untuk meningkatkan pemanfaatan Sistem Otomasi dipandang perlu perpustakaan menambah jumlah perangkat komputer yang dapat memenuhi kebutuhan pemustaka secara *profesional* dan *relevan*.
4. Perlu ada bimbingan penggunaan sistem otomasi (buku panduan mengenai Sistem Otomasi/Brosur) yang dapat digunakan pemustaka, karena masih ada pemustaka yang belum mengetahui pengoperasian beserta manfaat Sistem Otomasi.

## DAFTAR PUSTAKA

Al-Qura'an Al- Karim.

Arikunto. 2010. *Prosedur Penelitian : Suatu Pendekatan Praktik* Jakarta: Rineka Cipta.

Azwar, Saifuddin. 2004. *Metode Penelitian*. Yogyakarta: Pustaka Belajar.

Bambang, Hermanto. 2008 <https://library.uns.ac.id/category/librarians-papers/> (Diakses pukul 06:14/ 3 Juni 2016)

Giantoni Rossi, Indra. 2008. *Penerapan Sistem Otomasi Pada Perpustakaan Fakultas Ushuluddin Dan Filsafat*. Uin Syarif Hidayatullah: jakarta.

Harmawan. 2009. *Sistem Automasi Perpustakaan*  
<https://library.uns.ac.id/category/librarians-papers/> (Diakses pukul 06:14/ 3 July 2016)

Hasugian, Jonner. 2009. *Katalog perpustakaan dari katalog manual sampai OPAC*. Medan: UPT Perpustakaan USU.

Hermanto, Bambang. 2008. sistem otomasi perpustakaan  
<https://library.uns.ac.id/category/librarians-papers/> (Diakses pukul 06:14/ 3 July 2016)

Hutma, Abrian Satria dan Yuli, Rohmiyati. 2013: *Pengaruh Penerapan Sistem Otomasi Perpustakaan Izylib Terhadap Kualitas Layanan di Perpustakaan Sma Negeri 1 Semarang* Volume 2, Nomor 2, Tahun 2013 Halaman 1-9  
Online dari <http://ejournal-s1.undip.ac.id/index.php/jip> (Diakses pukul 00:22/ 13 Mei 2016)

Ikhwan, Arif. 2016. *Konsep dan perencanaan dalam otomasi perpustakaan*.  
[http://www.lib.ugm.ac.id/data/download/makalah ap.doc](http://www.lib.ugm.ac.id/data/download/makalah_ap.doc) (di akses pukul 12:00/ 17 mei 2016)

Itmamudin. 2011. *Persepsi pemustaka terhadap kemampuan berkomunikasi pustakawan di bagian layanan sirkulasi dan bagian layanan referensi*. (studi kasus pada tenaga perpustakaan di upt perpustakaan stain salatiga)  
<http://itmamblog.blogspot.co.id/2011/05/persepsi-pemustaka-terhadap-kemampuan.html/> (Di Akses Pukul 22:30 /15 Mei 2016)

Kendalanya,(online)(<http://baa.univpgri-Palembang-ac.id/penelitian/otomasi%20perpustakaa.pdf>., diakses pada tanggal 3 September 2013).

Khizanah Al-Hikmah. 2013. *Membangun Sistem Otomasi Perpustakaan Dengan Senayan Library Manajemen System (SLiMS)*.

Kusmayadi dan Etty Andriaty. 2006. *Kajian On-Line Public Access Catalogue (Opac) dalam Pelayanan* Vol. 15, Nomor 2, 2006 <http://ejournal.s1.undip.ac.id/index.php/jip> (Diakses pukul 20:22/ 15 Mei 2016)

Lasa HS.2005. *Manajemen Perpustakaan*. Yogyakarta : Gama Media.

Mahmun, M Thoha. 2010. *Otomasi Perpustakaan* (pengertian, tujuan, manfaat dan kendalanya)(online)<http://baa.univpgri-palembang.ac.id/penelitian/otomasi%20perpustakaa.pdf>, (Di akses pukul 18:20/19 mei 2016)

Mathar, M. Quraissy.2013. *Metode Penelitian Kuantitatif Untuk Ilmu Perpustakaan*. Makassar:Alauddin University.

Moh. Nazir. 1988. *Metode Penelitian*. Jakarta: Ghalia Indonesia.

Muin, Muh. Azwar. 2014. *Information literacy Skills*. Makassar: Alauddin University Press.

Noor, Juliansyah. *Metode Penelitian Skripsi, Tesis, Disertasi, dan Karya Ilmiah*. Jakarta: Kencana. 2011.

Pendit, Putu Laxman dan dkk. 2007. *Perpustakaan Digital: Perpspektif Perpustakaan Perguruan Tinggi Indonesia*. jakarta: Sagung seto

.....,2008. *Perpustakaan digital dari A sampai Z*, Jakarta: Cita Karyakarsa Mandiri.

Perpusdubels. *Perpustakaan dan Minat Kunjung Pemustaka* .2014. <https://perpusdubels.wordpress.com/perpustakaan-dan-minat-kunjung-pemustaka/> (Diakses pukul 15:22/ 13 Mei 2016)

Quraish Shihab.2009. Tafsir Al- Mishbah. Jakarta Pusat.:Lentera Hati.

Republik Indonesia. 1993. *Undang-undang Republik R.I nomor 43 tahun 2007 tentang perpustakaan*. dalam Sulisty Basuki. *Pengantar Perpustakaan* Jakarta.



- Riyanto. 2012. *Manajemen Perpustakaan Sekolah Berbasis Komputer (Step By Step Membuat Aplikasi Perpustakaan Sekolah Dengan Ms. Excel)*. Bandung: Fokusmedia.
- Siregar, A. Ridwan. 2007. *Perpustakaan Sebagai Pusat Sumber Informasi Penelitian*. (Diakses pukul 15:22/ 13 Mei 2016) <http://library.usu.ac.id/download/lib/InfoPen.html>)
- Siregar, dan Ridwan, A. 2009. *Automasi Perpustakaan*. Medan: Perpustakaan Usu.
- Sudarsono, Blasius. 2009. *Pustakawan Cinta Dan Teknologi*. Jakarta: Segung Seto.
- Sudijono, Anas. *Pengantar Statistik Pendidikan*. Jakarta: Rajawali Pers. 2012
- Sugiyono. 2015. *Metodelogi penelitian pendidikan pendekatan kuantitatif, kualitatif dan R&D*. Bandung: Alfabeta.
- Sulistyo- Basuki. 2003. *Perpustakaan Digital di Lihat dari Titik Pandang Kepustakawan Indonesia*. Media pustakawan vol. No 1, maret. 1-8.
- Sulistyo-Basuki, 1993 *Pengantar Ilmu Perpustakaan*. Jakarta: Gramedia Pustaka Utama.
- Supriyanto, Wahyu dan Muhsin, Ahmad. 2008. *Teknologi Informasi Perpustakaan: Strategi Perancangan Perpustakaan Digital*. Yogyakarta: Kanisius (Ikapi)
- Tim pustaka phoenix. 2013. *Kamus besar bahasa indonesia*. Jakarta Barat. Media pustaka phoenixm.
- Tommeng. 2010. Otomasi dan Digitalisasi Perpustakaan. Makalah bahan ceramah disajikan dalam acara Mata Kuliah Otomasi dan Digitalisasi Dokumen Perpustakaan.
- Universitas Islam Negeri Alauddin Makassar. 2013. *Pedoman Penulisan Karya Tulis Ilmiah: Skripsi, Tesis dan Disertasi*. Makassar: Alauddin Press.
- Wijoyo, widodo. 2009. *Membangun sistem otomasi perpustakaan : tinjauan kebutuhan spesifikasi software* makalah disampaikan dalam seminar “membangun otomasi perpustakaan “ surakarta 13 july 2009. Makalah- weblog: <http://widodo/staff.uns.ac.id>. Di akses pukul 05:22/ 10 juni 2016)
- Yusup, M Pawit .2009. *Ilmu Informasi Komunikasi dan Kepustakaan*. Jakarta. Bumi Aksara.

Lampiran 1  
KUESIONER PENELITIAN

Asalamualaikum wr. Wb

Mohon ketersediaan anda untuk mengisi angket penelitian mengenai “  
Hubungan Sistem Otomasi dengan Minat Kunjung Pemustaka di perpustakaan  
Universitas Islam Negeri Alauddin Makassar”. terimakasih atas partisipasinya!

**1. IDENTITAS RESPONDEN**

Nama :

Jenis kelamin :

Jurusan :

Semester :

**2. KETERANGAN PILIHLAH JAWABAN** pernyataan dibawah ini dengan

**MENCEKLIS ( √ )** pada kolom yang disediakan

Keterangan :

SS = Sangat Setuju

S = Setuju

RG = Ragu-Ragu

TS =Tidak Setuju

STS= Sangat Tidak Setuju

**Pernyataan !**

1. Apakah anda menggunakan sistem otomatis/ SLIMS sebagai alat penelusur informasi di perpustakaan Universitas Islam negeri alauddin makassar.  
Jika “ya” mohon mengisi pertanyaan selanjutnya, jika “tidak” anda tidak perlu mengisi pertanyaan selanjutnya.
2. Setelah anda menggunakan Sistem Otomasi/SLIMS sebagai alat penelusur informasi, pilih salah satu kolom yang menurut anda tepat.

NO	A. Angket Sistem Otomasi di Perpustakaan UIN	JAWABAN				
		SS	S	RG	TS	STS
1.	Anda menggunakan sistem otomatis dalam mengisi daftar pengunjung anggota dengan baik dan benar					
2	Anda lebih menyukai mengisi daftar anggota dengan menggunakan komputer dibandingkan dengan menulis di buku induk.					
3	Kombinasi warna pada program menu Opac terlihat kontras dan jelas pada saat melakukan penelusuran.					
4	Komputer yang digunakan di perpustakaan telah mengikuti zaman dan mutakhir.					
5	Jumlah komputer untuk Opac yang digunakan menelusuri informasi yang dimiliki di perpustakaan sudah cukup memadai/ tidak antri.					
6	Menu dan navigasi yang disediakan dapat dijalankan dengan mudah dan interaktif.					

7	Menu pencarian dapat dilakukan dengan mengetik judul, pengarang, penerbit, jenis buku, abstrak dan lokasi.					
8	Data yang tersedia konsisten dan data yang tersedia terpercaya karena selalu di up-date oleh pustakawan..					
9	Penelusuran katalog komputer (Opac) di perpustakaan sesuai dengan letak buku di rak koleksi.					
10	Penelusuran dengan Opac dapat dilakukan di mana saja tidak harus datang ke perpustakaan dengan catatan sudah online ke internet.					
11	Sistem otomasi menunjukkan kepedulian dengan merespon apa yang Anda butuhkan dengan tepat guna dan tepat waktu.					
12	Petugas dapat memberikan pelayanan dengan mudah dengan adanya sistem otomasi di perpustakaan.					
13	Dengan adanya sistem otomasi pekerjaan peminjaman, pengembalian dapat dilakukan dengan cepat dan mudah .					
14	Pemustaka merasa senang dengan kemudahan prosedur pelayanan Sirkulasi dan Opac.					
15	Bila listrik mati maka kegiatan yang berhubungan dengan sistem otomasi akan terganggu.					

NO	B. Angket Minat Kunjung Pemustaka Di Perpustakaan UIN	JAWABAN				
		SS	S	RG	TS	STS
1.	Anda senang berkunjung di perpustakaan yang sudah ter otomasi					
2	Anda ingin selalu berkunjung di perpustakaan karna mudah mendapatkan informasi yang anda cari					
3	Kemudahan pelayanan yang di berikan pustakwan dengan sistem otomasi membuat anda merasa ingin berkunjung kembali.					
4	Komputer yang digunakan di perpustakaan telah mengikuti zaman dan mutakhir.					
5	Anda merasa senang dengan adanya sistem otomasi di perpustakaan UIN Alauddin Makassar					
6	Tingkat minat anda untuk berkunjung bertambah dengan adanya sistem otomasi					
7	Anda senang menemukan koleksi yang di cari melalui Opac sesuai yang ada di rak					
8	Validnya data yang di temukan di sistem otomasi membuat anda merasa senang.					
9	Jumlah komputer yang ada membuat anda tertarik untuk melakukan pencarian di perpustakaan					
10	Apakah anda suka dengan sistem otomasi yang ada di perpustakaan UIN					
11	Apakah adanya daftar anggota di lantai 1 membuat anda senang.					
12	Apakah anda suka dengan pelayanan yang					

	di berikan pustakawan melalui sistem otomasi					
13	Apakah sistem otomasi membantu anda menemukan informasi yang anda cari					
14	Apakah peminjaman dan pengembalian tidak membutuhkan waktu yang lama.					
15	Apakah dengan kemudahan prosedur pelayanan Sirkulasi dan Opac membuat anda senang					

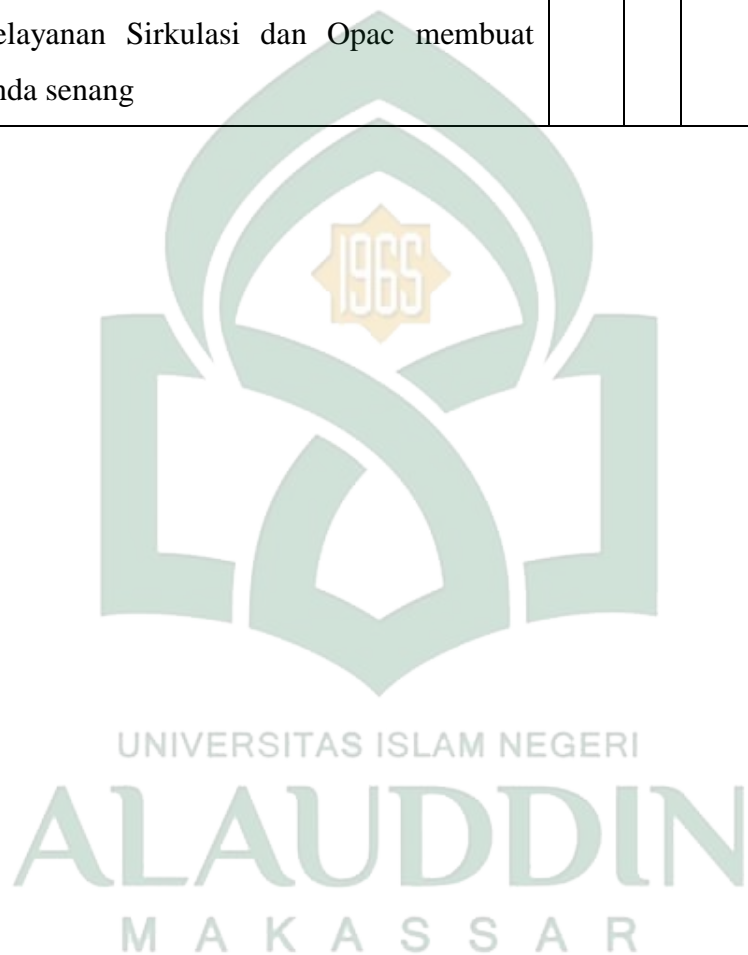

**Lampiran 2**  
**SISTEM OTOMASI VARIABEL X**

No.	No. Items															skor total
	1	2	3	4	5	6	7	8	9	10	11	12	13	14	15	
1	4	4	3	4	3	4	5	2	2	3	3	4	4	4	4	53
2	5	5	4	4	3	4	5	3	3	5	4	5	5	5	5	65
3	5	5	4	4	4	3	4	4	3	4	4	4	5	4	4	61
4	5	5	5	5	4	4	5	4	3	1	4	4	5	5	4	63
5	4	4	4	2	2	2	4	4	2	4	2	5	4	4	2	49
6	2	1	2	2	3	3	3	1	1	2	2	2	3	1	1	29
7	4	5	4	3	2	3	4	3	3	2	3	4	4	4	4	52
8	4	5	4	3	2	4	5	3	3	3	4	4	4	4	4	56
9	4	5	4	4	5	3	4	4	4	5	3	4	4	4	4	61
10	4	4	3	4	4	3	4	4	3	3	4	3	3	4	4	54
11	5	5	4	2	3	4	5	5	4	2	3	4	4	4	4	58
12	4	2	3	4	3	3	2	3	3	5	3	4	3	2	3	47
13	5	4	4	3	2	4	4	4	2	4	3	4	4	4	4	55
14	3	3	4	4	3	3	5	4	1	5	4	5	5	4	4	57
15	1	1	4	3	3	4	5	3	3	5	5	3	4	4	3	51
16	3	4	4	5	4	5	5	4	5	4	3	4	4	4	4	62
17	4	5	3	5	4	5	5	5	4	4	3	3	4	4	4	62
18	4	5	5	4	4	4	5	4	3	3	4	4	4	4	4	61
19	4	3	4	4	2	4	4	3	2	4	3	2	3	4	3	49
20	5	4	4	3	2	4	4	3	2	4	3	4	4	4	4	54
21	5	5	4	4	4	4	5	4	4	5	4	4	4	4	5	65
22	4	5	3	3	4	4	4	5	4	4	4	3	5	5	5	62
23	4	4	4	5	5	4	5	5	5	5	4	4	4	4	4	66
24	4	5	4	5	3	5	4	4	4	3	4	3	4	3	4	59
25	4	5	3	4	4	4	4	4	3	1	3	3	4	4	3	53



26	4	5	4	4	4	4	4	3	2	2	3	4	4	4	4	55
27	5	5	4	4	3	4	3	4	3	2	4	4	3	4	3	55
28	4	4	3	4	4	4	4	3	2	3	3	3	2	3	3	49
29	4	4	4	5	5	2	4	2	2	5	4	5	5	5	5	61
30	1	3	4	3	1	3	4	3	3	2	5	4	4	4	4	48
31	5	4	4	5	4	4	5	5	5	5	4	5	5	5	5	70
32	4	4	4	3	3	4	4	3	3	3	4	4	4	4	4	55
33	3	4	5	1	5	1	1	5	4	5	5	5	4	5	4	57
34	5	5	4	5	4	3	4	3	3	1	3	3	3	3	2	51
35	4	4	4	5	2	3	4	3	3	4	3	5	5	4	4	57
36	4	3	4	5	4	3	4	3	4	2	3	4	4	4	4	55
37	4	5	5	4	4	4	5	3	3	3	4	5	3	3	5	60
38	4	4	3	2	1	3	4	1	1	3	3	3	3	4	3	42
39	4	3	4	4	2	2	3	1	2	2	3	3	3	3	2	41
40	4	5	5	4	4	5	5	4	4	4	5	4	4	5	4	66
41	4	5	5	4	3	4	4	2	3	4	4	5	5	5	5	62
42	1	1	5	5	5	5	5	5	5	5	5	5	1	5	5	63
43	3	4	3	3	3	3	4	4	3	4	3	4	5	4	4	54
44	2	2	4	4	4	4	4	3	4	5	4	4	4	4	4	56
45	3	4	4	5	4	4	5	5	4	5	4	2	5	4	4	62
46	4	4	4	3	3	3	4	4	4	3	3	4	4	4	4	55
47	5	5	4	4	4	3	5	4	3	4	4	4	4	4	4	61
48	5	4	5	5	3	4	5	3	5	5	4	5	5	5	4	67
49	5	5	4	5	4	4	5	4	2	5	4	5	5	4	4	65
50	4	5	4	4	3	4	4	3	3	3	4	4	4	4	4	57
51	5	4	4	5	5	5	3	5	2	4	5	4	5	5	4	65
52	3	3	5	4	4	4	4	3	2	2	4	4	5	4	4	55
53	3	2	4	4	4	3	4	4	3	4	3	4	4	4	4	54
54	4	4	4	5	4	4	5	4	3	4	4	4	4	4	4	61
55	5	5	5	4	3	4	4	4	4	2	2	4	4	5	4	59

56	5	5	4	3	2	3	2	4	2	5	4	4	3	2	3	51
57	3	2	4	2	2	4	4	3	2	2	4	2	4	1	2	41
58	5	4	4	4	5	3	5	3	2	4	4	5	5	5	4	62
59	5	3	3	3	5	4	3	5	5	5	4	3	3	5	5	61
60	5	4	4	4	3	3	3	5	5	4	4	5	5	5	5	64
61	5	5	4	4	4	2	5	5	5	5	5	5	5	4	4	65
62	5	5	5	4	4	4	5	5	5	5	5	4	4	2	4	66
63	5	5	3	3	3	5	5	5	5	5	5	4	4	4	4	65
64	5	5	4	4	4	1	5	3	5	5	5	5	5	5	4	65
65	5	5	5	5	5	4	4	4	5	5	5	4	4	4	4	68
66	5	4	4	4	4	5	5	5	5	5	5	4	4	4	4	67
67	5	4	4	4	4	5	5	5	3	4	4	5	5	5	5	67
68	4	5	5	3	2	4	5	5	5	4	4	5	5	5	4	65
69	5	4	5	3	5	5	5	5	5	5	5	4	4	4	4	68
70	5	5	1	4	5	4	4	4	4	3	4	4	5	5	4	61
71	3	4	5	5	4	4	4	4	4	3	3	4	4	4	4	59
72	4	4	5	5	4	4	5	4	4	4	4	5	4	5	4	65
73	4	3	3	5	5	4	5	5	4	4	4	4	4	3	3	60
74	4	5	4	1	5	2	5	5	5	4	4	4	5	4	4	61
75	4	5	5	4	4	4	2	3	1	5	4	3	3	3	5	55
76	4	5	4	5	2	4	4	5	4	3	4	5	4	4	5	62
77	4	4	3	3	1	2	4	3	4	3	2	4	4	4	3	48
78	5	5	4	4	2	4	4	4	4	2	4	5	5	5	4	61
79	4	5	4	4	2	4	4	3	2	3	4	5	5	5	5	59
80	4	5	3	4	5	4	5	3	4	5	4	5	4	5	5	65
81	5	5	3	3	3	4	3	1	1	1	1	5	5	5	5	50
82	4	4	4	5	4	4	4	5	3	4	4	5	5	5	4	64
83	3	4	4	2	2	3	1	2	1	2	1	3	2	4	3	37
84	4	4	4	4	4	3	3	3	3	2	5	5	5	5	5	59
85	4	5	5	4	2	2	4	2	2	2	4	4	4	4	4	52

86	4	4	4	5	2	4	4	3	2	3	4	4	5	4	4	56
87	4	3	3	4	4	3	4	4	4	3	4	4	4	4	3	55
88	4	3	3	3	3	3	4	3	3	5	4	4	4	2	5	53
89	5	5	4	4	3	5	5	5	5	3	5	5	5	5	5	69
90	5	5	4	4	4	4	5	4	3	3	4	4	3	4	4	60
91	4	4	4	4	4	4	4	3	2	3	3	4	4	2	3	52
92	4	4	5	3	3	3	4	3	3	3	3	3	4	4	4	53
93	4	5	4	4	4	4	4	3	3	3	4	4	4	4	4	58
94	4	3	4	4	3	4	4	3	3	3	4	4	4	4	4	55
95	4	4	4	4	4	4	4	2	2	3	4	4	5	5	4	57
96	4	3	3	4	2	4	4	3	3	5	3	3	4	4	3	52
97	4	4	3	4	3	4	4	4	3	3	5	3	4	4	3	55
98	5	2	4	5	2	4	4	4	4	4	3	3	4	4	3	55
99	4	3	1	5	5	4	4	3	2	5	5	4	5	5	2	57
100	5	5	2	2	4	3	5	5	4	4	1	5	5	2	4	56
	411	411	390	386	344	366	417	365	324	361	375	403	412	404	389	5758



# MINAT KUNJUNG VARIABEL Y

No.	No. Items															skor total
	1	2	3	4	5	6	7	8	9	10	11	12	13	14	15	
1	4	4	5	4	4	5	5	4	4	4	5	5	2	5	5	65
2	5	4	3	4	3	2	5	5	3	5	3	4	5	5	5	61
3	5	5	4	4	4	3	4	4	3	4	4	4	5	4	4	61
4	4	4	4	1	4	4	5	4	3	1	4	4	5	5	4	56
5	4	5	4	3	4	4	4	4	2	5	2	5	4	4	2	56
6	4	2	3	3	5	4	5	4	4	4	5	5	3	2	2	55
7	4	5	4	3	2	3	4	3	3	2	3	4	4	4	4	52
8	5	5	4	3	2	4	5	3	3	3	4	4	4	4	4	57
9	5	5	4	4	5	3	4	4	4	5	3	4	4	4	4	62
10	5	4	3	4	4	3	4	4	3	3	4	3	3	4	4	55
11	5	5	4	2	3	4	5	5	4	2	3	4	4	4	4	58
12	4	2	3	4	3	3	2	3	3	5	3	4	3	2	3	47
13	5	4	4	3	2	4	4	4	2	4	3	4	4	4	4	55
14	3	3	4	4	3	3	5	4	1	5	4	5	5	4	4	57
15	2	1	4	3	3	4	5	3	5	5	3	4	4	4	3	52
16	3	4	4	5	4	5	5	4	5	4	3	4	4	4	4	62
17	4	5	3	5	4	5	5	5	4	4	3	3	4	4	4	62
18	4	5	5	4	4	4	5	4	3	3	4	4	4	4	4	61
19	4	3	4	4	2	4	4	3	4	4	3	2	3	4	3	49
20	5	4	4	3	2	4	4	3	2	4	3	4	4	4	4	54
21	5	5	4	4	4	4	5	4	4	5	4	4	4	4	5	65

22	4	5	3	3	4	4	4	5	4	4	4	3	5	5	5	62
23	4	4	4	5	5	4	5	5	5	5	4	4	4	4	4	66
24	4	5	4	5	3	5	4	4	4	3	4	3	4	3	4	59
25	4	5	3	4	4	4	4	4	3	1	3	3	4	4	3	53
26	4	5	4	4	4	4	4	3	2	2	3	4	4	4	4	55
27	5	5	4	4	3	4	3	4	3	2	4	4	3	4	3	55
28	4	4	3	4	4	4	4	3	2	3	3	3	2	3	3	49
29	4	4	4	5	5	2	4	2	2	5	4	5	5	5	5	61
30	2	3	4	3	1	3	4	3	3	2	5	4	4	4	4	49
31	5	4	4	5	4	4	5	5	5	5	4	5	5	5	5	70
32	4	4	4	3	3	4	4	3	3	3	4	4	4	4	4	55
33	3	4	5	1	5	1	1	5	4	5	5	5	4	5	4	57
34	5	5	4	5	4	3	4	3	3	1	3	3	3	3	2	51
35	4	4	4	5	2	3	4	3	3	4	3	5	5	4	4	57
36	4	3	4	5	4	3	4	3	4	2	3	4	4	4	4	55
37	4	5	5	4	4	4	5	3	3	3	4	5	3	3	5	60
38	4	4	3	2	1	3	4	1	1	3	3	3	3	4	3	42
39	4	3	4	4	2	2	3	1	2	2	3	3	3	3	2	41
40	4	5	5	4	4	5	5	4	4	4	5	4	4	5	4	66
41	4	5	5	4	3	4	4	2	3	4	4	5	5	5	5	62
42	2	1	5	5	5	5	5	5	5	5	5	5	1	5	5	64
43	3	4	3	3	3	3	4	4	3	4	3	4	5	4	4	54
44	2	2	4	4	4	4	4	3	4	5	4	4	4	4	4	56
45	3	4	4	5	4	4	5	5	4	5	4	2	5	4	4	62
46	4	4	4	3	3	3	4	4	4	3	3	4	4	4	4	55

47	5	5	4	4	4	3	5	4	3	4	4	4	4	4	4	61
48	5	4	5	5	3	4	5	3	5	5	4	5	5	5	4	67
49	5	5	4	5	4	4	5	4	2	5	4	5	5	4	4	65
50	4	5	4	4	3	4	4	3	3	3	4	4	4	4	4	57
51	5	4	4	5	5	5	3	5	2	4	5	4	5	5	4	65
52	3	3	5	4	4	4	4	3	2	2	4	4	5	4	4	55
53	3	2	4	4	4	3	4	4	3	4	3	4	4	4	4	54
54	4	4	4	5	4	4	5	4	3	4	4	4	4	4	4	61
55	5	5	5	4	3	4	4	4	4	2	2	4	4	5	4	59
56	5	5	4	3	2	3	2	4	2	5	4	4	3	2	3	51
57	3	2	4	2	2	4	4	3	2	2	4	2	4	1	2	41
58	5	4	4	4	5	3	5	3	2	4	4	5	5	5	4	62
59	5	3	3	3	5	4	3	5	5	5	4	3	3	5	5	61
60	5	4	4	4	3	3	3	5	5	4	4	5	5	5	5	64
61	5	5	4	4	4	2	5	5	5	5	5	5	4	4	3	65
62	5	5	5	4	4	4	5	5	5	5	5	4	4	2	4	66
63	5	5	3	3	3	5	5	5	5	5	5	4	4	4	4	65
64	5	5	4	4	4	1	5	3	5	5	5	5	5	5	4	65
65	5	5	5	5	5	4	4	4	5	5	5	4	4	4	4	68
66	5	4	4	4	4	5	5	5	5	5	5	4	4	4	4	67
67	5	4	4	4	4	5	5	5	3	4	4	5	5	5	5	67
68	4	5	5	3	2	4	5	5	5	4	4	5	5	5	4	65
69	5	4	5	3	5	5	5	5	5	5	5	4	4	4	4	68
70	5	5	1	4	5	4	4	4	4	3	4	4	5	5	4	61
71	3	4	5	5	4	4	4	4	3	3	4	4	4	4	4	59
72	4	4	5	5	4	4	5	4	4	4	4	5	4	5	4	65

73	4	3	3	5	5	4	5	5	4	4	4	4	4	3	3	60
74	4	5	4	1	5	2	5	5	5	4	4	4	5	4	4	61
75	4	5	5	4	4	4	2	3	1	5	4	3	3	3	5	55
76	4	5	4	5	2	4	4	5	4	3	4	5	4	4	5	62
77	4	4	3	3	1	2	4	3	4	3	2	4	4	4	3	48
78	5	5	4	4	2	4	4	4	4	2	4	5	5	5	4	61
79	4	5	4	4	2	4	4	3	2	3	4	5	5	5	5	59
80	4	5	3	4	5	4	5	3	4	5	4	5	4	5	5	65
81	5	5	3	3	3	4	3	1	1	1	1	5	5	5	5	50
82	4	4	4	5	4	4	4	5	3	4	4	5	5	5	4	64
83	3	4	4	2	2	3	1	2	1	2	1	3	2	4	3	37
84	4	4	4	4	4	3	3	3	3	2	5	5	5	5	5	59
85	4	5	5	4	2	2	4	2	2	2	4	4	4	4	4	52
86	4	4	4	5	2	4	4	3	2	3	4	4	5	4	4	56
87	4	3	3	4	4	3	4	4	4	3	4	4	4	4	3	55
88	4	3	3	3	3	3	4	3	3	5	4	4	4	2	5	53
89	5	3	4	4	3	5	5	5	5	3	5	5	5	5	5	67
90	5	4	4	4	4	4	5	4	3	3	4	4	3	4	4	59
91	4	5	4	4	4	4	4	3	2	3	3	4	4	2	3	53
92	4	5	5	3	3	3	4	3	3	3	3	3	4	4	4	54
93	4	3	4	4	4	4	4	3	3	3	4	4	4	4	4	56
94	4	3	4	4	3	4	4	3	3	3	4	4	4	4	4	55
95	4	4	4	4	4	4	4	2	2	3	4	4	5	5	4	57
96	4	4	3	4	2	4	4	3	3	5	3	3	4	4	3	53
97	4	4	3	4	3	4	4	4	3	3	5	3	4	4	3	55
98	5	1	4	5	2	4	4	4	4	4	3	3	4	4	3	54



99	4	3	1	5	5	4	4	3	2	5	5	4	5	5	2	57
100	5	5	2	2	4	3	5	5	4	4	1	5	5	2	4	56
jumlah	418	408	391	384	349	368	419	372	329	365	379	406	410	406	391	5795



## Uji Validitas

[illegible]

X6	Pearson Correlation	.078	.044	.054	.371**	.135	1	.334**	.278**	.148	.038	.208*	-.107	-.014	.113	.243*	.374**
	Sig. (2-tailed)	.443	.663	.593	.000	.179		.001	.005	.142	.706	.038	.291	.889	.263	.015	.000
	N	100	100	100	100	100	100	100	100	100	100	100	100	100	100	100	100
X7	Pearson Correlation	.122	.165	.085	.281**	.196	.334**	1	.307**	.402**	.198*	.255*	.219*	.287**	.164	.205*	.546**
	Sig. (2-tailed)	.227	.101	.403	.005	.050	.001		.002	.000	.048	.010	.029	.004	.102	.041	.000
	N	100	100	100	100	100	100	100	100	100	100	100	100	100	100	100	100
X8	Pearson Correlation	.229*	.190	.104	.114	.381**	.278**	.307**	1	.673**	.377**	.363**	.187	.152	.169	.256*	.656**
	Sig. (2-tailed)	.022	.058	.305	.257	.000	.005	.002		.000	.000	.000	.063	.132	.093	.010	.000
	N	100	100	100	100	100	100	100	100	100	100	100	100	100	100	100	100
X9	Pearson Correlation	.182	.142	.137	.143	.320**	.148	.402**	.673**	1	.356**	.365**	.228*	.114	.239*	.292**	.653**
	Sig. (2-tailed)	.069	.158	.174	.155	.001	.142	.000	.000		.000	.000	.023	.259	.017	.003	.000
	N	100	100	100	100	100	100	100	100	100	100	100	100	100	100	100	100
X10	Pearson Correlation	.042	-.134	.012	.115	.328**	.038	.198*	.377**	.356**	1	.380**	.211*	.096	.083	.233*	.473**
	Sig. (2-tailed)	.680	.185	.907	.256	.001	.706	.048	.000	.000		.000	.035	.343	.410	.020	.000
	N	100	100	100	100	100	100	100	100	100	100	100	100	100	100	100	100
X11	Pearson Correlation	-.016	.031	.263**	.270**	.343**	.208*	.255*	.363**	.365**	.380**	1	.199*	.174	.268**	.272**	.577**
	Sig. (2-tailed)	.875	.762	.008	.007	.000	.038	.010	.000	.000	.000		.048	.084	.007	.006	.000
	N	100	100	100	100	100	100	100	100	100	100	100	100	100	100	100	100
X12	Pearson Correlation	.242*	.301**	.231*	.142	.142	-.107	.219*	.187	.228*	.211*	.199*	1	.439**	.463**	.519**	.549**
	Sig. (2-tailed)	.015	.002	.021	.158	.158	.291	.029	.063	.023	.035	.048		.000	.000	.000	.000
	N	100	100	100	100	100	100	100	100	100	100	100	100	100	100	100	100
X13	Pearson Correlation	.272**	.276**	-.029	.133	.082	-.014	.287**	.152	.114	.096	.174	.439**	1	.415**	.327**	.456**

	Sig. (2-tailed)	.006	.005	.773	.189	.417	.889	.004	.132	.259	.343	.084	.000		.000	.001	.000
	N	100	100	100	100	100	100	100	100	100	100	100	100	100	100	100	100
X14	Pearson Correlation	.161	.242*	.163	.236*	.186	.113	.164	.169	.239*	.083	.268**	.463**	.415**	1	.503**	.552**
	Sig. (2-tailed)	.109	.015	.106	.018	.064	.263	.102	.093	.017	.410	.007	.000	.000		.000	.000
	N	100	100	100	100	100	100	100	100	100	100	100	100	100	100	100	100
X15	Pearson Correlation	.173	.362**	.298**	.180	.236*	.243*	.205*	.256*	.292**	.233*	.272**	.519**	.327**	.503**	1	.642**
	Sig. (2-tailed)	.085	.000	.003	.074	.018	.015	.041	.010	.003	.020	.006	.000	.001	.000		.000
	N	100	100	100	100	100	100	100	100	100	100	100	100	100	100	100	100
Skor Total	Pearson Correlation	.427**	.442**	.312**	.461**	.524**	.374**	.546**	.656**	.653**	.473**	.577**	.549**	.456**	.552**	.642**	1
	Sig. (2-tailed)	.000	.000	.002	.000	.000	.000	.000	.000	.000	.000	.000	.000	.000	.000	.000	
	N	100	100	100	100	100	100	100	100	100	100	100	100	100	100	100	100

\*\* . Correlation is significant at the 0.01 level (2-tailed).

\* . Correlation is significant at the 0.05 level (2-tailed).

#### UJI RELIABILITAS

##### Case Processing Summary

		N	%
Cases	Valid	100	100.0
	Excluded <sup>a</sup>	0	.0
	Total	100	100.0

a. Listwise deletion based on all variables in the procedure.

# Reliability Statistics

Cronbach's Alpha	N of Items
.796	15

## VARIABEL MINAT KUNJUNG

Uji Validitas

### Correlations

		Y1	Y2	Y3	Y4	Y5	Y6	Y7	Y8	Y9	Y10	Y11	Y12	Y13	Y14	Y15	Skor_T otal
Y1	Pearson Correlation	1	.487**	-.124	.067	.077	.027	.117	.211*	.173	.048	-.047	.170	.181	.090	.111	.360**
	Sig. (2-tailed)		.000	.219	.506	.449	.789	.246	.035	.086	.633	.640	.090	.071	.373	.270	.000
	N	100	100	100	100	100	100	100	100	100	100	100	100	100	100	100	100
Y2	Pearson Correlation	.487*	1	.099	-.060	.020	-.040	.053	.073	.015	-.139	-.138	.164	.224*	.122	.227*	.287**
	Sig. (2-tailed)	.000		.328	.553	.846	.690	.603	.473	.883	.169	.171	.103	.025	.227	.023	.004
	N	100	100	100	100	100	100	100	100	100	100	100	100	100	100	100	100
Y3	Pearson Correlation	-.124	.099	1	.089	-.044	.078	.041	.006	.088	-.013	.220*	.179	-.114	.098	.252*	.241*
	Sig. (2-tailed)	.219	.328		.376	.664	.441	.683	.951	.385	.900	.028	.075	.261	.331	.011	.016
	N	100	100	100	100	100	100	100	100	100	100	100	100	100	100	100	100
Y4	Pearson Correlation	.067	-.060	.089	1	.219*	.286**	.201*	.059	.101	.177	.187	.097	.060	.147	.103	.397**
	Sig. (2-tailed)	.506	.553	.376		.028	.004	.045	.560	.318	.079	.063	.337	.551	.143	.308	.000

	N	100	100	100	100	100	100	100	100	100	100	100	100	100	100	100	100
Y5	Pearson Correlation	.077	.020	-.044	.219*	1	.131	.210*	.381*	.304*	.336*	.324**	.188	.036	.144	.152	.536**
	Sig. (2-tailed)	.449	.846	.664	.028		.194	.036	.000	.002	.001	.001	.061	.718	.152	.132	.000
	N	100	100	100	100	100	100	100	100	100	100	100	100	100	100	100	100
Y6	Pearson Correlation	.027	-.040	.078	.286*	.131	1	.308*	.263*	.130	.018	.190	-.079	-.100	.068	.139	.343**
	Sig. (2-tailed)	.789	.690	.441	.004	.194		.002	.008	.198	.857	.058	.435	.324	.503	.169	.000
	N	100	100	100	100	100	100	100	100	100	100	100	100	100	100	100	100
Y7	Pearson Correlation	.117	.053	.041	.201*	.210*	.308**	1	.326*	.408*	.190	.254*	.200*	.222*	.108	.148	.545**
	Sig. (2-tailed)	.246	.603	.683	.045	.036	.002		.001	.000	.058	.011	.046	.027	.283	.141	.000
	N	100	100	100	100	100	100	100	100	100	100	100	100	100	100	100	100
Y8	Pearson Correlation	.211*	.073	.006	.059	.381*	.263**	.326*	1	.643*	.376*	.309**	.142	.123	.102	.201*	.640**
	Sig. (2-tailed)	.035	.473	.951	.560	.000	.008	.001		.000	.000	.002	.159	.224	.312	.045	.000
	N	100	100	100	100	100	100	100	100	100	100	100	100	100	100	100	100
Y9	Pearson Correlation	.173	.015	.088	.101	.304*	.130	.408*	.643*	1	.325*	.345**	.204*	.057	.170	.226*	.637**
	Sig. (2-tailed)	.086	.883	.385	.318	.002	.198	.000	.000		.001	.000	.042	.575	.091	.023	.000
	N	100	100	100	100	100	100	100	100	100	100	100	100	100	100	100	100
Y10	Pearson Correlation	.048	-.139	-.013	.177	.336*	.018	.190	.376*	.325*	1	.327**	.183	.059	.031	.165	.490**
	Sig. (2-tailed)	.633	.169	.900	.079	.001	.857	.058	.000	.001		.001	.069	.561	.759	.101	.000

[illegible]



	N	100	100	100	100	100	100	100	100	100	100	100	100	100	100	100	100
--	---	-----	-----	-----	-----	-----	-----	-----	-----	-----	-----	-----	-----	-----	-----	-----	-----

\*\*. Correlation is significant at the 0.01 level (2-tailed).

\*. Correlation is significant at the 0.05 level (2-tailed).

### Uji Reliabilitas

#### Case Processing Summary

	N	%
Valid	100	100.0
Cases Excluded <sup>a</sup>	0	.0
Total	100	100.0

a. Listwise deletion based on all variables in the procedure.

#### Reliability Statistics

Cronbach's Alpha	N of Items
.737	15

### Uji Korelasi Sistem Otomasi dan Minat Kunjung

#### Correlations

		Sistem_Otomasi	Minat_Kunjung	Total_keseluruhan
Sistem_Otomasi	Pearson Correlation	1	.902**	.978**
	Sig. (2-tailed)		.000	.000
	N	100	100	100
Minat_Kunjung	Pearson Correlation	.902**	1	.972**
	Sig. (2-tailed)	.000		.000
	N	100	100	100
Total_keseluruhan	Pearson Correlation	.978**	.972**	1
	Sig. (2-tailed)	.000	.000	
	N	100	100	100

\*\* . Correlation is significant at the 0.01 level (2-tailed).

#### Lampiran 4

#### Pemustaka Sedang Mengisi Angket





## LAMPIRAN 5

### DAFAR PENGISIAN ANGGOTA MEMAKAI KOMPUTER (SLIMS)



### KATALOG OPAC







BAGIAN PELAYANAN SISRKULASI





BI CORNER







## RIWAYAT HIDUP

**FATMAH**, lahir di Lanta, pada tanggal 10 July 1994. Penulis merupakan anak ke dua dari bersaudara dari pasangan ayahanda Ande dan Ibunda Khadijah. Penulis mulai memasuki jenjang pendidikan di SD Negeri Lanta, Kecamatan Lambu Kabupaten Bima Nusa Tenggara Barat Tahun 2000 dan selesai pada tahun 2006. Kemudian penulis melanjutkan pendidikan ke Sekolah Tingkat Menengah Pertama di Mts Ulil Albab, Kecamatan Lambu selesai pada tahun 2009. Setelah itu penulis melanjutkan pendidikan ke Sekolah Menengah Atas di SMA Negeri 2 Lambu, Kecamatan Lambu Kabupaten Bima selama tiga tahun dan selesai pada tahun 2012. Setelah lulus SMA, Penulis melanjutkan Pendidikan di Universitas Islam Negeri (UIN) Alauddin Makassar melalui Jalur UMM dan lulus pada program studi strata satu (S1) Ilmu Perpustakaan Fakultas Adab dan Humaniora.

UNIVERSITAS ISLAM NEGERI  
**ALAUDDIN**  
M A K A S S A R