

**Implementasi *Islamic Corporate Governance* dalam Mengelevasi
Corporate Social Responsibility
(Studi pada PT BNI Syariah Kantor Cabang Utama Makassar)**



SKRIPSI

Diajukan Untuk Memenuhi Salah Satu Syarat Meraih Gelar Sarjana Akuntansi

pada Fakultas Ekonomi dan Bisnis Islam UIN Alauddin Makassar

UNIVERSITAS ISLAM NEGERI
ALAUDDIN
MAKASSAR

Oleh:

RESKY

90400116039

**JURUSAN AKUNTANSI
FAKULTAS EKONOMI DAN BISNIS ISLAM
UNIVERSITAS ISLAM NEGERI ALAUDDIN MAKASSAR**

2020

PERNYATAAN KEASLIAN SKRIPSI

Mahasiswa yang bertanda tangan di bawah ini :

Nama : Resky
NIM : 90400116039
Tempat/ Tgl Lahir : Barana, 23 Agustus 1998
Jur/Prodi/Konsentrasi : Akuntansi
Fakultas/Program : Ekonomi dan Bisnis Islam
Alamat : BTN Pepabri Bajeng, Kel. Bajeng, Kec,
Pattallassang, Kab. Takalar
Judul : Implementasi *Islamic Corporate Governance*
dalam Mengelevasi *Corporate Social*
Responsibility (Studi pada BNI Syariah Kantor
Cabang Utama Makassar)

Menyatakan dengan sesungguhnya dan penuh kesadaran bahwa skripsi ini benar adalah hasil karya saya sendiri, Jika, dikemudian hari terbukti bahwa ini merupakan duplikasi, tiruan, plagiat, atau dibuat orang lain, sebagian atau seluruhnya, maka skripsi dan gelar yang diperoleh karenanya batal demi hukum.

Samata-Gowa 20 November 2020



Resky
90400116039



KEMENTERIAN AGAMA
UNIVERSITAS ISLAM NEGERI ALAUDDIN MAKASSAR
FAKULTAS EKONOMI DAN BISNIS ISLAM

Kampus I : Jl. Sultan Alauddin No. 63 Makassar ■ (0411) 864924, Fax. 864923
Kampus II : Jl. H.M. Yasin Limpo Romangpolong – Gowa . ■ 424835, Fax424836

PENGESAHAN SKRIPSI

Skripsi yang berjudul “Implementasi *Islamic Corporate Governance* dalam mengelevasi *Corporate Social Responsibility* (Study pada BNI Syariah Kantor Cabang utama Makassar)”, yang disusun oleh Resky, NIM 90400116039, Mahasiswa Jurusan Akuntansi Fakultas Ekonomi dan Bisnis Islam UIN Alauddin Makassar, telah diuji dan dipertahankan dalam sidang munaqasyah yang diselenggarakan pada tanggal 20 November 2020 bertepatan dengan 5 Rabiul akhir 1442, dan dinyatakan telah dapat diterima sebagai salah satu syarat untuk memperoleh gelar Sarjana Akuntansi pada Fakultas Ekonomi dan Bisnis Islam.

Samata-Gowa, 20 November 2020
5 Rabiul akhir 1442

DEWAN PENGUJI

Ketua	: Prof. Dr. H. Abustani Ilyas, M.Ag	(.....)
Sekretaris	: Dr.Muh.Wahyuddin Abdullah, SE., M.Si., Ak	(.....)
Penguji I	: Dr. Lince Bulutoding, SE., M.Si., Ak	(.....)
Penguji II	: Mustafa Umar, S.Ag	(.....)
Pembimbing I	: Dr.Saiful Muchlis, SE., M.SA., Ak	(.....)
Pembimbing II	: Ahmad Efendi, SE., M.Si	(.....)

Diketahui Oleh:

Dekan Fakultas Ekonomi dan Bisnis Islam
UIN Alauddin Makassar

Prof. Dr. H. Abustani Ilyas, M.Ag
NIP. 19661130 199303 1 003

KATA PENGANTAR



Assalamu' alaikum Wr.Wb

Alhamdulillah Rabbil Alamiin. Puji syukur penulis panjatkan kepada Allah SWT yang telah melimpahkan rahmat dan hidayah-Nya berupa kesehatan, kekuatan, kesabaran dan kemampuan dalam berpikir sehingga penulis dapat menyelesaikan skripsi ini dengan baik. Salam dan shalawat juga senantiasa turunkan kepada Nabi Muhammad SAW yang menjadi panutan dalam menjalani kehidupan yang bermartabat.

Skripsi dengan Judul “Implementasi *Islamic Corporate Governance* dalam Mengelevasi *Corporate Social Responsibility* (*Study pada PT. BNI Syariah cabang utama Makassar*)” dihadirkan oleh penulis sebagai salah satu syarat untuk meraih gelar Sarjana Akuntansi (S.Ak) di Fakultas Ekonomi dan Bisnis Islam, Universitas Islam Negeri Alauddin Makassar.

Penulis menyadari bahwa dari awal hingga akhir dari proses pembuatan skripsi ini bukanlah hal yang mudah, berbagai rintangan, tantangan, hambatan, dan cobaan yang datang silih berganti. Ketekunan dan kerja keras yang disertai dengan do'a menjadi penggerak penulis dalam menyelesaikan segala proses tersebut. Selain itu, adanya berbagai bantuan baik berupa dukungan moral maupun material yang mengalir dari berbagai pihak telah membantu memudahkan penulis.

Secara khusus, penulis menyampaikan terimah kasih yang sebesar-besarnya kepada kedua orang tua tercinta Ayahanda Bapak Suddin dan Ibunda

Bacce yang telah mempertaruhkan seluruh jiwa dan raganya demi kesuksesan anaknya, yang telah melahirkan, membesarkan, merawat, dan mendidik dengan sepenuh hati dibaluti dengan kasih sayang yang begitu tulus kepada penulis dan telah memberikan dukungan moral, ekonomi dan motivasi yang menjadi alasan penulis untuk menjadi teladan yang baik, serta segenap keluarga besar yang selalu memberikan semangat untuk melakukan yang terbaik.

Selain itu, penulis juga mengucapkan terima kasih kepada berbagai pihak diantaranya :

1. Bapak Prof. Hamdan Juhannis, MA. Ph.D selaku Rektor Universitas Islam Negeri Alauddin Makassar dan para pembantu Rektor serta seluruh jajaran yang senantiasa mencurahkan dedikasinya dengan penuh keikhlasan dalam rangka pengembangan mutu dan kualitas kampus peradaban.
2. Bapak prof. Dr. H. Abustani Ilyas, M. Ag, selaku Dekan Fakultas Ekonomi dan Bisnis Islam UIN Alauddin Makassar.
3. Bapak Memen Suwandi, SE., M.Si. Selaku ketua jurusan Akuntansi Fakultas Ekonomi dan Bisnis Islam UIN Alauddin Makassar.
4. Ibu Dr. Lince Bulutoding, SE., M.Si., Ak. selaku Sekretaris Jurusan Akuntansi Fakultas Ekonomi dan Bisnis Islam UIN Alauddin Makassar.
5. Bapak Saiful Muchlis, SE., M.SA., Ak dan Bapak Ahmad Effendi, SE., M.M selaku pembimbing I dan II yang dengan sabar membimbing

dan memberikan arahan serta nasihat yang baik dalam penyusunan skripsi in hingga pada tahap penyelesaian.

6. Dosen dan Staf Fakultas Ekonomi dan Bisnis Islam UIN Alauddin Makassar yang sudah siap menjadi Ayah dan Ibu selama kurang lebih 4 tahun di kampus tepatnya di Jurusan Akuntansi.
7. Saudara dan Saudariku Eni Nurvianti, Rabatia S.Pd, Ramli, Maria, Dita Pahebong S.Sn, Sukmawati, Adekku Amar beserta kakak-kakak iparku saya ucapkan banyak terima kasih telah membantu saya memberikan banyak motivasi dan membantu dalam hal-hal lainnya baik secara material maupun non material selama proses perkuliahan.
8. Bapak Rahim selaku orang tua dari kakak ipar saya yang telah membantu segala proses pengurusan saya dari Mahasiswa baru sampai selesai.
9. Pihak PT. BNI Syariah Cabang utama Makassar yang telah mengizinkan saya melakukan penelitian dan bersedia memberikan data-data terkait penelitian penulis, terutama ibu putri yang menjadi orang yang selalu saya repotkan selama penelitian.
10. Teman-Teman Organisasi Organda (HIPERMATA), HmI, HMJ Akuntansi, HIMABIM, Dema Fakultas Ekonomi dan Bisnis Islam yang siap menjadi rumah saya, tempat berkeluh kesah dan tempat mencari pengalaman beserta Ilmu yang tidak saya dapatkan didalam mata kuliah selama kurang lebih 4 tahun.

11. Sahabatku Iin Pratiwi yang sudah menjadi saudari saya, tidak pernah mengenal lelah memotivasiku dan membantuku selama kurang lebih 4 Tahun, dan juga Asmaul Husna teman dari Maba yang sering membantuku dalam hal apapun itu tanpa mengenal lelah semoga tenang di Alam sana.
12. Teman-teman Al Kahfee Squad Nurwahida, Ernawati H, Besse Rismadani, Iin, Abd. Muis, Adam Maulana, Irfan, dan Ikhlasul Amal Hairuddin yang selalu siap menjadi teman begadang dan teman bertukar pikiran selama proses penyelesaian.
13. Temanku Astriani orang yang selalu kurepotkan, orang yang selalu memotivasiku dalam proses perkuliahan sampai proses penyelesaian seperti yang sekarang ini.
14. Kepada Senioraku Kak Echa yang telah memberikan bimbingan tanpa mengenal lelah selama menyusun Skripsi.
15. Kepada Sahabatku Desi Amaliah Rahmadana yang tanpa mengenal lelah menyemangatiku untuk terus semangat menghadapi rintangan apapun itu.
16. Kepada Nurpadli terimakasih telah memberikan support system dan dukungan serta motivasi untuk menyelesaikan proses penulisan ini.
17. Teman- teman seperjuanganku Angkatan 2016, terkhusus Akuntansi A terimakasih atas segala motivasi dan bantuan selama perkuliahan dan terimakasih atas kepercayaannya kepada saya menjadi sekretaris kelas selama 4 Tahun.

18. Teman-teman KKN Angkatan 62 Desa Kayu Loe, Kecamatan Bantaeng Kabupaten Bantaeng terkhusus posko 5 yang telah menjadi teman seperjuangan selama kurang lebih 45 hari di lokasi KKN.
19. Semua pihak yang tidak dapat saya sebutkan satu per satu, yang telah terlibat memberi kontribusi selama proses penyusunan skripsi.

Akhirnya dengan segala keterbukaan dan ketulusan, penulis persembahkan skripsi ini sebagai upaya pemenuhan salah satu persyaratan untuk memperoleh gelar sarjana Akuntansi pada UIN Alauddin Makassar, dan semoga skripsi yang penulis persembahkan ini bermanfaat adanya, kesempurnaan hanyalah milik Allah dan kekurangan tentu datangnya dari penulis. Kiranya dengan semakin bertambahnya wawasan dan pengetahuan, kita semakin menyadari bahwa Allah adalah sumber segala sumber ilmu pengetahuan sehingga dapat menjadi manusia yang bertakwa kepada Allah *Subhanahu Wa Ta'ala*.

Penulis,

UNIVERSITAS ISLAM NEGERI
ALAUDDIN
M A K A S S A R
RESKY
90400116039

DAFTAR ISI

HALAMAN JUDUL	
KATA PENGANTAR	i
DAFTAR ISI.....	iv
BAB I PENDAHULUAN	
A. Latar Belakang	1
B. Fokus dan Deskripsi Fokus Penelitian	10
C. Rumusan Masalah	10
D. Penelitian Terdahulu	11
E. Kebaruan (Novelty) Hasil Penelitian	16
F. Tujuan Penelitian	17
G. Manfaat Penelitian	18
BAB II KAJIAN PUSTAKA	
A. <i>Syariah Enterprise Theory (SET)</i>	20
B. <i>Corporate Governance</i>	21
C. <i>Good Corporate Governance</i>	22
D. <i>Corporate Social Responsibility</i>	30
E. Penerapan <i>Islamic Corporate Governance</i> pada Bisnis Perbankan Syariah.....	34
F. Rerangka Pikir.....	36
BAB III METODE PENELITIAN	
A. Jenis dan Lokasi Penelitian	38
B. Pendekatan Penelitian	39
C. Jenis dan Sumber Data Penelitian	39
D. Metode Pengumpulan Data	40
E. Informan Peneliti.....	43
F. Instrumen Penelitian.....	43
G. Metode Analisis Data	44
H. Teknik Analisis Data.....	44
I. ICG sebagai Alat Analisis	48
J. Uji Keabsahan Data.....	49
BAB IV HASIL DAN PEMBAHASAN	
A. Gambaran Umum dan Lokasi Penelitian	51

1. Sejarah Singkat BNI Syariah KCU Makassar.....	51
2. Lokasi Penelitian.....	53
3. Struktur Organisasi	53
4. Visi dan Misi BNI Syariah KCU Makassar	53
5. Tata Nilai Budaya Kerja PT. BNI Syariah	54
B. Hasil dan pembahasan	
1. Model tanggungjawab Sosial yang dilakukan oleh BNI Syariah KCU Makassar	55
2. Kesesuaian tanggungjawab sosial yang dilakukan tersebut dengan <i>Islamic Corporate Governance</i>	65
3. Dampak Implementasi Konsep Islam dalam mengelevasi <i>Corporate Social Responsibility</i> dalam kaitannya dengan ICG	84
BAB V PENUTUP	
A. Kesimpulan	99
B. Keterbatasan dan Saran	101
DAFTAR PUSTAKA	102
LAMPIRAN.....	108

DAFTAR GAMBAR

Gambar 2.1 Rerangka Fikir	37
Gambar 4.1 Model Analisis Data.....	45
Gambar 5.1 Alat Analisis Data	48



DAFTAR TABEL

Tabel 1.1 Penelitian Terdahulu	12
Tabel 3.1 Informan Peneliti.....	43



ABSTRAK

Nama : Resky
NIM : 90400116039
Judul : Implementasi *Islamic Corporate Governance* dalam Mengelevasi *corporate Social Responsibility* (Study PT. BNI Syariah Kantor Cabang Utama Makassar)

Penelitian ini bertujuan untuk mengetahui program-program *Corporate Social Responsibility* (CSR) dengan kesesuaiannya terhadap *Islamic Corporate Governance* yang dilakukan oleh BNI Syariah KCU Makassar.

Penelitian ini menggunakan metode penelitian yaitu Kualitatif dengan pendekatan fenomenologi dimana fenomena yang terjadi di BNI Syariah KCU Makassar. Perolehan data wawancara dilakukan secara mendalam kepada informan serta internet search sebagai pelengkap data.

Hasil dari penelitian ini menunjukkan bahwa BNI Syariah KCU Makassar ini melakukan Program-program *Corporate Social Responsibility* ini bejalan sesuai dengan *Islamic Corporate Governance* yaitu bentuk tanggungjawab sosialnya berbasis Syariah atau nilai-nilai Islam seperti Amanah Jamaah, maqhasyid Syariah, jujur dan dapat dipercaya yang terkandung di dalamnya, dan dengan dilaksanakannya CSR berdasarkan prinsip Islam maka ini sangat berdampak pada keberlanjutan perusahaan.

Kata Kunci: *BNI Syariah, Islamic Corporate Governance, Corporate Social Responsibility.*

BAB I

PENDAHULUAN

A. Latar Belakang

Berkembangnya dunia bisnis dalam sebuah perusahaan yang terus maju dan modern dapat menyebabkan timbulnya kecurangan (*Fraud*) dalam perusahaan modern, sehingga dari itu dapat memotivasi semua orang yang sedang berbisnis untuk melaksanakan langkah dalam mengelolah sebuah perusahaan dengan benar agar dapat terlaksana dengan baik aturan-aturan yang pernah ditentukan oleh semua orang-orang yang berperan dalam menyampaikan hal yang berhubungan dengan bisnis, dalam dunia internasional, atau hal tersebut sering disebut dengan kata *Corporate Governance*.

Indonesia di dalamnya disebut *Good Corporate Governance* (GCG) atau sering digunakan, dari sisi akademisnya, isu *corporate governance* ada bersamaan dengan teory legitimacy bahwa perusahaan beroperasi dalam lingkungan eksternal yang berubah secara konstan dan mereka berusaha meyakinkan bahwa perilaku mereka sesuai dengan batas-batas dan norma masyarakat (Ratnasari, 2011). Perusahaan diwajibkan mempunyai nilai-nilai sosial yang dapat diselaraskan dengan nilai-nilai masyarakat, karena berdasarkan hal tersebut ketika tidak memperhatikan nilai-nilai masyarakat maka perusahaan dalam posisi terancam.

Berangkat dari hal tersebut dapat menumbuhkan masalah-masalah berupa asimetri informasi yang yang diciptakan dan disalahgunakan oleh pihak manajemen agar dapat melakukan kecurangan atau manipulasi yang pastinya akan

berdampak negatif bagi pemilik perusahaan yang tidak lain dan tidak bukan adalah pemegang saham itu sendiri, maka dari itu berangkat dari hal tersebut dibutuhkan mekanisme *Corporate Governance* agar hubungan pemilik perusahaan dan pihak manajemen dapat diatur sebagaimana mestinya, berdasarkan hal tersebut Mansur (2012) mengungkapkan dalam penelitiannya bahwa adapun teori yang sebaiknya di gunakan dalam pengungkapan tanggungjawab sosial perusahaan, dalam hal ini bank BNI Syariah adalah *Syariah Enterprise Theory* (SET), Allah adalah sumber amanah pertama, yaitu posisi tuhan adalah posisi tertinggi sehingga hubungan agar syariah tetap menjadi tali penghubung agar akuntansi tetap mempunyai tujuan dalam hal “membangkitkan kesadaran ke-Tuhanan” sehingga para pengguna tetap terjamin. Konsekuensi yang didapatkan ketika menetapkan Tuhan menjadi stakeholder tertinggi dengan menggunakan Sunnatullah menjadi basis bagi konstruksi akuntansi syariah, dengan maksud lain adalah dengan menggunakan sunnatullah ini, akuntansi syariah tersebut hanya dapat dibangun berdasarkan pada aturan atau hukum-hukum Tuhan, salah satu antara dimensi sosial dan lingkungan hidup direfleksikan menjadi kepentingan *stakeholders* perusahaan, karena dalam perusahaan diharuskan memperhatikan kepentingan *stakeholders* perusahaan, guna memberikan nilai tambah (*add value*) dari produk dan jasa bagi *stakeholders* perusahaan, di samping itu dapat juga terpelihara kebaikan nilai tambah yang diciptakannya (Syukron, 2015).

Tanggungjawab sosial dan lingkungan atau sering dikenal dengan *Corporate social Responsibility* (CSR) merupakan kewajiban perseroan yaitu terdapat dalam pasal 74 Undang-undang No. 40 tahun 2007 tentang perseroan

terbatas (UUPT) pada 20 Juli 2007 oleh DPR, sejak disahkannya banyak terjadi pro kontra dalam dunia bisnis dengan pemerintah dan DPR yaitu terdapat juga beberapa alasan pihak perusahaan tidak menyetujui adanya CSR, engan alasan yaitu pertama, kegiatan CSR di dunia maupun di dalam perusahaan itu hanya bersifat sukarela , sehingga ini menjadi aneh ketika Indonesia menjadikan sebagai hal yang wajib di laksanakan oleh perusahaan. Kedua, menjadikan praktik CSR sebagai hil yang wajib dilakukan oleh perusahaan itu hanya dapat menjadi beban bagu perusahaan, dan dapat mengurangi laba perusahaan. Ketiga, dengan perusahaan mewajibkan kegiatan CSR maka hal ini dapat mengganggu kegiatan investasi di Indonesia, dan dapat menyebabkan investor asing mengundurkan diri, sedangkan yang menjadi alasan DPR dan pemerintah menjadikan CSR adalah sebuah kewajiban yang harus dilaksanakan oleh perusahaan adalah agar dapat melaksanakan kegiatan usahanya dengan baik yaitu tidak sering menimbulkan masalah yang dapat merugikan masyarakat beserta lingkungannya.

Kasus yang pernah terjadi, jadi kasus ini merupakan kasus yang sampai sekarang belum menemukan titik terang tentang penyelesaiannya, yaitu kasus yang brantas di sidoarjo 2 sejarah , lumpur panas PT. Lapindo atau lumpur sidoarjo adalah peristiwa yang mengakibatkan menyemburnya lumpur panas dilokasi pengeboran Lapindo Brantas Inc, terjadi di Dusun Balongnongo Desa Renokenongo, Kecamatan Porong, Kabupaten Sidoarjo, Jawa Timur, yang sampai sekarang masih menjadi keresahan warga sekitr dengan tercemarnya lumpur ke lingkungan masyarakat, hal tersebut harus menjadi perhatian sejarah perkembangan CSRnya ada dan terus dikembangkan sesuai dengan interelasi dua

pihak yaitu perusahaan dan masyarakat, yang sangat memperlihatkan munculnya dari perkembangannya dan perdaban masyarakat, karena semakin tinggi peradaban masyarakat maka perusahaan juga akan semakin tumbuh dan berkembang, (Andress Lako, 2011). Dekonstruksi CSR dan reformasi paradigma Bisnis dan akuntansi, (Jakarta penerbit erlangga).

Pendirian suatu perusahaan merupakan hal terpenting yaitu dapat meningkatkan sejahteranya suatu perusahaan terkhusus bagi pemiliknya sendiri atau pemegang sahamnya, atau meningkatkn pendapatan laba pemegang saham melalui meningkatnya nilai perusahaan. Meningkatnya nilai perusahaan tersebut dapat tercapai jika perusahaan mampu mengelola perusahannya sampai mencapai target laba yang dipastikan. Banyaknya laba yang didapatkan sehingga perusahaan dapat memberikan deviden untuk pemegang sahamnya, pertumbuhan perusahaan terus meningkat dan dapat mempertahankan keberlanjutan hidupnya (Paradita, 2009). Adapun prinsip tanggung jawab sosial adalah profit, people, planet (Amalia, 2007)

Corporate Social Responsibility adalah hadirnya tanggung jawab sosial yang bukan hanya berfokus dalam pencapaian laba sebuah perusahaan, akan tetapi dapat membangun manusia (*people*) dan lingkungan (*planet*) untuk kedepannya suatu perusahaan tergantung aturan yang ditentukan dan GCG adalah distribusi hak dan kewajiban dari beberapa pihak yang tergolong dalam suatu korporasi. Orientasi keputusan CSR dan GCG selalu berfokus pada kepentingan *stakeholders* (Sugiyono, 2011). Kecenderungan globalisasi dan tingginya permintaan dari stakeholder terhadap perusahaan dalam melaksanakan tanggung

jawab sosial yang dalam pelaksanaannya mendorong ketertiban perusahaan dalam pelaksanaan CSR (Efriyanti, dkk., 2012). Kinerja perusahaan untuk mencapai keuntungan dan kelangsungan hidup perusahaan dengan cara seimbang, hal ini dapat tercapai dengan diterapkannya *Corporate social responsibility* atau GCG yang merupakan bukan kejadian atau peraturan baru untuk suatu perusahaan, GCG sudah lama tumbuh dan berkembang serta semakin menonjol semenjak hadirnya krisis ekonomi di tahun 1997 yang dialami oleh Indonesia. (Istighfarin, 2015). *Corporate social responsibility* (CSR) berfokus pada transparansi pengungkapan informasi sosial perusahaan aktifitas atau kegiatan sosial yang dilakukan oleh perusahaan, dalam mewujudkan *Corporate social responsibility* merupakan gagasan yang pertama dari diterapkannya *Good corporate governance* priantana dan Yustian, 2011). Penerapan GCG di dunia perbankan sangatlah penting karena lembaga perbankan mempunyai fungsi yang sangat penting untuk perekonomian di Indonesia (Aprianingsih, 2016).

Bank umum syariah sudah memperlihatkan perkembangannya yang terus meningkat dalam beberapa tahun terakhir, diperlihatkan dengan cara terus meningkatnya total banyaknya nasabah yang di hasilkan oleh bank umum syariah dengan memiliki bank sebanyak 11 dan 2139 kantor. Hal tersebut semakin dipercaya, dengan hadirnya bank umum syariah sudah dapat dipercaya dimasyarakat yaitu sebagai lembaga intermediasi dalam sisi keuangannya. Penerapan GCG dalam perbankan syariah dalam rangka agar bank syariah menjadi lebih syar'i karena dengan diterapkannya pada industry syariah harus

terpenuhi prinsip syariah dan operasional syariah harus resmi dijalankan berdasarkan prinsip syariah.

Perkembangan dan regulasi perbankan syariah agar dapat memastikan kepatuhan terhadap prinsip syariah (*shariah compliance*) dalam operasionalnya yaitu melaksanakan aturan-aturan yang telah dikeluarkan oleh dewan syariah nasional dan majelis ulama Indonesia. Bank Indonesia telah mengeluarkan peraturan Bank Indonesia Nomor 11/33/PBI/2009 tentang pelaksanaan GCG di bank umum syariah (BUS) dan unit usaha syariah (UUS), diterapkannya GCG di dalam bank syariah atau di bank konvensional tetap menggunakan prinsip yang sama yakni, akuntabilitas, transparansi, pertanggungjawaban, professional dan kewajaran, yang menjadi pembeda yaitu implementasi penerapan GCG di bank syariah yang wajib menjalankan setiap praktik usahanya berdasarkan prinsip syariah, dan bank umum syariah harus melaksanakan penilaian mandiri (*self assessment*) yaitu alat yang digunakan agar dapat dinilai perkembangannya sejauh mana penerapan GCG-nya (Rizki, 2015)

Pengungkapan CSR sering banyak dilaksanakan oleh perusahaan manufaktur atau perusahaan lainnya, di samping itu perusahaan perbankan juga telah melaksanakan pengungkapan atas kegiatan CSR yang dilakukan baik di laporan keuangan atau dilapor terpisah di dalam *sustainability reporting* (Hardiyanti, 2012). Lembaga yang dasarnya dilandaskan oleh nilai-nilai Islam harusnya perbankan syariah sebagai suatu institusi bisnis sudah seharusnya menjadi salah satu element maupun dinamisator bagi permasalahan umat muslim di Indonesia dan bukan hanya mengejar profit dan kinerja yang baik saja (Hudalifah

dan Ajjah, 2016). Ketidaksetujuan dengan adanya konsep tanggung jawab sosial perusahaan yaitu perhatian dapat teralihkan dari tujuan utamanya dalam bentuk memaksimalkan laba dan pada akhirnya dapat menimbulkan pemborosan (Mulyanita, 2009).

Pengelolaan perusahaan yang dilaksanakan berdasarkan prinsip *Islamic Corporate Governance* (ICG) pada dasarnya agar dapat menjadikan GCG sebagai kaidah dan pedoman bagi pengolahan perusahaan dalam mengelola manajemen perusahaan. Penerapan prinsip-prinsip ICG ini sangat penting dan diperlukan oleh perusahaan agar perusahaan dapat bertahan dan tangguh dalam menghadapi persaingan yang semakin maju semakin ketat serta dapat mengimplementasikan etika bisnis dengan cara tetap konsisten supaya dapat terwujud perjalanan usaha yang sehat, transparan dan efisien. *Good corporate Governance* berharap bisa menjadi sarana dalam menjadikan perusahaan secara lebih baik lagi, diantaranya dengan mengurangi kegiatan-kegiatan korupsi, kolusi dan nepotisme, semakin diperhatikan disiplin anggaran, menggunakan pengawasan, dan dapat meningkatkan efisiensi pengelolaan perusahaan.

PT. Bank BNI Syariah adalah bank umum yang berlandaskan operasional dan transaksi perusahaan berdasarkan prinsip Islam. Bank yang beroperasi berdasarkan prinsip Islam sudah seharusnya menerapkan dan melaksanakan peraturan-peraturan yang disyaratkan dalam *Good corporate Governance*. Oleh karena itu, penting dilakukan pemeriksaan terkait BNI syariah apakah selama ini sudah melakukan tata kelola perusahaan sesuai yang diinginkan, pastinya di sesuaikan dan di arahkan demi kepentingan generasi prinsip GCG supaya sejalan

dengan yang sudah ada, untuk bank yang tata pengelolaannya berdasarkan prinsip syariah, tetap memiliki kewajiban agar dapat mengikuti peraturan dan ketentuan Bank Indonesia yaitu meningkatkan ketaatannya dalam ketentuan NO.8/4/PBI/2006 tgl 30 januari 2006 (dan segala perubahannya) mengenai pelaksanaan ICG pada bank umum ketentuan tentang ICG terkhusus perbankan syariah yang di terbitkan oleh ban Indonesia pekan mendatang.

Penerapan ICG di PT. BNI Syariah yang bermula pada akhir tahun 2002 yang semakin baik dan tidak berhenti ditingkatkan, beberapa tahun terakhir kinerja keuangan PT. BNI syariah cukup baik, pastinya tidak jauh dari dorongan para stakeholders. PT BNI Syariah, khususnya para nasabah BNI Syariah. Perbankan syariah sudah memutuskan komitmennya untuk melaksanakan ICG merujuk ke pemegang saham yaitu BNI syariah, dan terdapat juga dalam buku panduan yang dikelaurkan oleh *Forum for corporate governance in Indonesia*, dengan melalui langkah-langkah berdasarkan pertumbuhan industri, sehingga dari itu BNI Syariah menggunakan pula panduan dari Komite Nasional (Komnas) *Corporate Governance* yang mengeluarkan aturan *Corporate Governance* perbankan Indonesia (*Indonesian Banking sector code*) pada maret 2004.

Perbankan syariah adalah organisasi bisnis dalm lingkup keuangan (Bank) yang berjalan berdasarkan prinsip Islam yang di landasi dengan UU No. 21 Tahun 2008 berkenaan dengan perbankan Syariah (Umam, 2009:35). Bank Syariah lahir sebagai bankyang tidak mengandung riba (bunga), karena riba (bunga) diharamkan yang bermakna Zidayah atau tambahan (Baidok dan Septiarini, 2016). Lembaga bisnis yang berjalan bersandarkan aturan Islam,

mewajibkan bank syariah agar dapat melakukan negosiasi dengan cara legal ataupun menghalangi negosiasi yang mengaitkan bunga atau kontemplasi

Kemajuan perbankan syariah dan pengutaraan meningkatnya aktiva perbankan syariah, tata laksana perbankan syariah layaknya mempunyai sebetuk rencana yang dapat mengakomodasi perusahaan agar tetap bisa menegakkan eksistensinya dalam keberlanjutan usahanya dengan cara positif (sari dan Andayani, 2016:2)

Tanggung jawab sosial perusahaan atau sering disebut dengan *Corporate social responsibility* adalah sebuah kaharusan atau sebuah interes perusahaan dengan lingkungannya, berlandaskan UU No. 40 Tahun 2007 mengenai perseroan terbatas, demikian hal tersebut yang membuat membesarnya implementasi CSR dan pengungkapan CSR mengenai perusahaan yang berada dalam Indonesia (Maulidan, 2015: 142). Sejalan dengan diberlakukannya implementasi CSR, pihak perusahaan ikut serta dalam mengambil bagian tentang pengungkapan aspek sosialnya dalam *annual report* walaupun dalam cara yang mudah (Widiastuti dan Firman, 2016:183).

Perusahaan-perusahaan yang terdapat di Indonesia belum sepenuhnya dapat melangsungkan *Corporate Governance* dengan sebaik-baiknya sehingga perusahaan belum mampu menjalankan prinsip ICG dengan baik, hal ini dikarenakan oleh terdapatnya beberapa masalah yang dihadapi dalam perusahaan-perusahaan tersebut, perusahaan dalam menjalankan *Corporate Governance* demi terlaksananya *Islamic corporate governance* yang baik. Masalah dalam melaksanakan *Corporate Governance* bersangkutan dengan

aturan-aturan dan penegakan hukum, Indonesia tidak lagi cacat produk hukum, dengan cara tersirat peraturan-peraturan berkaitan dengan *Good corporate governance* sudah ada disebar di dalam UUPT, Undang-undang dan peraturan perbankan, undang-undang pasar modal dan lain sebagainya, akan tetapi penguatannya oleh pemegang saham otoritas, dalam hal Bank Indonesia, Baapepam, BPPN, Kementerian Keuangan, BUMN, bahkan lemahnya pengadilan, oleh sebab itu, dibutuhkan test-case atau masalah presiden agar dapat melancarkan proses, baik yang yudisial ataupun quasi-yudisial dalam mengatasi implementasi pelanggaran hukum perusahaan atau disebut dengan *Good Corporate Governance* (Siswanti 2016). *Good Corporate Governance* adalah salah satu bentuk dalam perusahaan guna mendominasi laporan keuangan tahunan yang efektif dan juga dapat menjadi pedoman di dalam menjaga kepercayaan penyandang dana dan pemegang saham, hal tersebut berguna untuk dipatenkan agar dapat terhindar dari terdapatnya beberapa sanksi yang diberikan oleh Bapepam LK yang berhubungan dengan peraturan Bapepam No. X. K.2 mengenai keharusan menyampaikan laporan keuangan berkala (kusumah dan manarung, 2017).

B. Fokus dan Deskripsi Fokus Penelitian

Penelitian ini berfokus dalam kajian *Islamic Corporate Governance* yang merupakan konsep tata kelola perusahaan yang baik berdasarkan konsep-konsep Islam, hal tersebut merujuk kepada Universalitas Islam sebagai agama yang menjunjung tinggi nilai-nilai ketata kelolaan sesuai dengan tuntunan Al-Quran dan Al hadits, salah satu unsur ICG yang sangat penting adalah terkait dengan

Corporate Social Responsibility yang saat ini banyak digunakan perusahaan hanya untuk memperbaiki citranya semata dan mengabaikan nilai-nilai keberkahan yang seharusnya dicapai.

Guna menunjang fokus penelitian tersebut, peneliti kemudian ingin mengintegrasikan konsep Islam kedalam praktik tanggung jawab sosial guna mewujudkan tujuan akhir dari ICG yaitu supaya dapat menghadirkan *Corporate Governance* yang lebih baik dan jujur, atau dalam hal ini BNI Syariah KCU Makassar sebagai objek penelitian agar mampu bertanggung jawab sosial berdasarkan apa yang di tetapkan dan diperintahkan Allah SWT bersama dengan Rasul-Nya.

Penelitian ini berfokus untuk mengkaji bagaimana implementasi *Corporate social responsibility* yang dilakukan oleh PT. BNI Syariah cabang utama Makassar, karena tanggung jawab sosial adalah salah satu tanggung jawab yang wajib dilakukan oleh sebuah perusahaan, di mana hal ini bisa menjaga dan meningkatkan eksistensi perusahaan ditengah tengah masyarakat, dengan demikian perusahaan tersebut dapat menjalankan operasionalnya ditopang oleh masyarakat sebagai stakeholders utama mereka, dalam kelanjutannya peneraparn corporate social responsibility ini harus dibarengngi dengan tata kelola yang baik, maka dari itu pihak PT. BNI Syariah cabang utama Makassar wajib melaksanakan tata kelola perusahhan yang baik berlandaskan prinsip Islam yang kita kenal dengan *Islamic corporate governance* yang di dalamnya terdiri atas 5 nilai utama yaitu akuntabilitas, transparansi, responsibilitas, independensi dan kesetaraan atau kewajaran guna memastikan bahwa tanggung jawab sosial yang mereka

laksanakan adalah benar benar didasarkan atau landasi niat baik untuk memberikan manfaat yang besar bagi masyarakat sekitarnya.

Tabel 1.1 Fokus dan deskripsi Fokus Penelitian

Fokus penelitian	Deskripsi Fokus Penelitian
<i>Corporate Governance</i>	<ol style="list-style-type: none"> 1. Akuntabilitas 2. Transparansi 3. Responsibilitas 4. Independensi 5. Kewajaran dan Kesetaraan
<i>Islamic Corporate Governance</i>	<ol style="list-style-type: none"> 1. Nilai Amanah Jamaah 2. Nilai Maqhasyid Syariah

Sumber olahan peneliti

C. Rumusan Masalah

Berdasarkan latar belakang di atas mengatakan bahwa dianggap penting untuk mengetahui sejauh mana pelaksanaan *corporate governance* dalam membentuk Corporate Social Responsibility dalam perbankan syariah. Perkembangan Perbankan Syariah dalam kurun waktu satu tahun terakhir tergolong pesat, khususnya pada Bank Umum Syariah (BUS) dan Unit Usaha Syariah (UUS) yang mendominasi aset Perbankan Syariah di Indonesia sebanyak 10 bank syariah yang dikelompokkan kedalam 3 kategori yaitu bank swasta nasional devisa, bank swasta nasional nondevisa dan bank campuran, bank Indonesia telah menetapkan Peraturan Bank Indonesia (PBI) Nomor 11/33/PBI/2009 tentang pelaksanaan GCG di Bank Umum Syariah (BUS) dan

Unit Usaha Syariah (UUS), penerapan GCG di bank syari'ah maupun bank konvensional menggunakan prinsip yang sama, yaitu transparansi, akuntabilitas, pertanggungjawaban, professional dan kewajaran yang membedakannya adalah implementasi penerapan GCG di bank umum syari'ah berkewajiban menjalankan kegiatan usahanya berdasarkan prinsip syari'ah.

Berdasarkan uraian dalam latar belakang diatas maka permasalahan dalam penulisan ini dapat dirumuskan sebagai berikut :

1. Bagaimana tanggungjawab sosial yang dilakukan oleh Bank BNI Syariah KCU Makassar?
2. Bagaimana kesesuaian tanggung jawab sosial yang dilakukan tersebut dengan *Islamic Corporate Governance*?
3. Bagaimana dampak Implementasi konsep Islam dalam mengelevasi *Corporate social responsibility* dalam kaitannya dengan ICG?

D. Penelitian terdahulu

Beberapa penelitian terdahulu telah melakukan penelitian tentang praktik *Islamic Good Corporate Governance* pada *Corporate Social Responsibility* pada Perbankan Syariah, hal ini kemudian menggerakkan peneliti untuk coba melihat bagaimana sebenarnya praktik GCG pada CSR dalam kelangsungan hidup sebuah Perusahaan.

Tabel 1.2 Penelitian Terdahulu

No.	Nama (Tahun)	Judul	Metode Penelitian	Hasil
1.	Nova Rini (2018)	Implementasi Islamic corporate Governance pada perbankan Syariah diindonesia	Penelitian ini menggunakan metode Kualitatif	Implementasi Islamic Corporate Governance (ICG) pada perbankan syariah di atur dalam undang-undang perbankan syariah dan dalam peraturan bank Indonesia. Islamic corporate governance (ICG) dapat dilihat dari terbentuknya Dewan Pengawas Syariah dan kepatuhan Syariah pada perbankan syariah. Perbankan Syariah di indonesia belum ada yang berhasil

				<p>melaksanakan Islamic corporate governance (ICG) secara penuh pada kepatuhan syariah untuk produk produk keuangan Syariah.</p>
2.	<p>Reztu Rinovian dan Abin Suarsa (2018)</p>	<p>Pengungkapan CSR perbankan Syariah sebagai kebutuhan Informasi stakeholder</p>	<p>Penelitian ini menggunakan Penelitian Kualitatif</p>	<p>Laporan Keuangan yang disusun oleh Bank Syariah Mandiri dan Bank Syariah Bukopin telah mengikuti Undang undang, pedoman, dan peraturan kurang lebih telah memberi standar atas pelaksanaan dan pengungkapan Corporate Social Responsibility pada perusahaan. Namun, praktik Corporate</p>

				<p>Social Responsibility di Indonesia masih bersifat sukarela, hanya perusahaan.</p>
3.	<p>Muhammad Tho'in (2017)</p>	<p>Implementasi Corporate Social responsibility</p>	<p>Penelitian ini menggunakan Metode Kuantitatif</p>	<p>Konsep <i>Corporate Social Responsibility</i> menunjukkan bahwa perusahaan selain berorientasi kepada pencarian keuntungan, perusahaan juga berkewajiban untuk menjaga keselarasan, keserasian, dan keharmonisan dengan para <i>stakeholder</i>. Kegiatan CSR ini pada akhirnya dapat meningkatkan taraf hidup serta memberi manfaat kepada perusahaan itu sendiri, masyarakat sekitar, serta masyarakat</p>

				<p>umum. Macam-macam CSR terdiri dari tanggung jawab ekonomi, tanggung jawab hukum, tanggung jawab etika, dan tanggung jawab kedermawanan.</p>
4.	Ali Syukron (2015)	CSR dalam perspektif Perbankan Syariah	Penelitian ini menggunakan Metode Kualitatif	<p>Hasil penelitian menunjukkan bahwa rata-rata kepemilikan orang dalam (manajer) dan <i>leverage</i> berkorelasi negatif dengan rating sosial perusahaan, sedangkan kepemilikan institusional tidak berkorelasi. Hasil penelitian ini mendukung hipotesis bahwa orang dalam</p>

				(manajer) mendorong perusahaan untuk over-invest dalam CSR.
--	--	--	--	---

Sumber: Data Olahan Peneliti (2020)

E. Kebaruan (Novelti) Hasil penelitian

Novelti adalah unsur kebaruan atau temuan dari sebuah penelitian. Penelitian ini dikatakan baik jika menemukan unsur temuan baru sehingga memiliki kontribusi baik bagi keilmuan maupun bagi kehidupan. Ada tiga tipe dalam kebaruan (*Novelty*) menurut Sukardi (2010), yaitu tipe *Invention, Improvement* dan *refutation*, tipe *Invention* atau invensi, artinya sesuatu penelitian harus bersifat menemukan hal terbaru yang sebelumnya belum ada. Tipe *Improvement* atau perbaikan, hampir sama dengan *Invention*, hanya saja sifatnya berupa peningkatan dari prinsip sebelumnya, sedangkan *refutation* atau sanggahan, bahwasanya seorang peneliti mempunyai wawasan secara komprehensif atau luas sebagai landasan untuk menghasilkan inovasi prinsip yang baru.

Unsur kebaruan yang dihadirkan dari penelitian ini adalah terletak pada penggunaan Nilai Amanah Jamaah dan Maqashid Syariah diintegrasikan pada konsep CSR pada BNI Syariah Cabang utama Makassar, dimana nilai Amanah itu sendiri merupakan salah satu sifat wajib Rasulullah Sallallahu Alaihi Wasallam yang secara Harfiah berarti “dapat dipercaya” dalam budaya kerja BNI Syariah, Amanah didefinisikan sebagai “menjalankan tugas dan kewajiban

dengan penuh tanggungjawab untuk memperoleh hasil yang optimal Sedangkan Jamaah adalah perilaku kebersamaan umat islam dalam menjalankan sesuatu yang sifatnya ibadah, dengan mengutamakan kebersamaan dalam satu naungan kepemimpinan, dalam budaya kerja BNI Syariah jamaah didefinisikan sebagai “bersinergi dalam menjalankan tugas dan kewajiban dan Nilai Maqashid Syariah adalah pengukuran kinerja perbankan syariah menggunakan rasio-rasio keuangan yang didasarkan pada konsep Maqasyid Syariah dalam hal ini mendasarkan konsep masalahnya pada konsep teori yang di kemukakan oleh Abu Zahra, yang terdiri dari Tahdzib al fard (mendidik individu), iqomat Al-adl (menegakkan keadilan) dan masalah (kesejahteraan). Berdasarkan informasi yang ditemukan dari beberapa jurnal atau penelitian terdahulu diatas bahwasanya belum melakukan nilai-nilai Amanah jamaah dan Maqashid Syariah dalam konsep *Corporate Social Responsibility*.

F. Tujuan Penelitian

Berdasarkan rumusan masalah diatas maka tujuan dilakukan penelitian ini adalah untuk:

1. Mengetahui tanggungjawab sosial yang dilakukan oleh BNI Syariah KCU Makassar
2. Mengetahui kesesuaian tanggung jawab sosial yang dilakukan tersebut dengan *Islamic Corporate Governance*
3. Mengetahui dampak Implementasi konsep Islam dalam mengelevasi *Corporate social responsibility* dalam kaitannya dengan ICG.

G. Manfaat Penelitian

Kegunaan penelitian ini memberikan manfaat sebagai berikut :

1. Manfaat Teoritis

Secara teoritis, dalam penelitian ini yaitu diharapkan dapat menjadi acuan teoritis mengenai konsep *Islamic corporate governance* di dalam membentuk *Corporate Social Responsibility* dan bermanfaat dalam pengembangan penelitian-penelitian mengenai penerapan *corporate governance* dalam perspektif Islam, dan dapat memberikan manfaat dalam menambah pengetahuan akan teori stakeholder dan Teori Badan Usaha (syariah Enterprise Theory). Hal lain dari itu juga dapat memperbanyak literatur bagi peneliti dan akademis yang berniat mendalami dan melanjutkan penelitian terkait pelaksanaan *Islamic corporate governance* dalam membentuk *Corporate Social Responsibility* pada perbankan syariah.

2. Manfaat Praktis

Secara praktis, penelitian diharapkan menghasilkan manfaat kepada Investor, Penelitian tersebut juga dapat dijadikan salah satu pertimbangan para investor agar dapat berinvestasi pada perusahaan yang bergerak pada bidang perbankan syariah dengan memperhatikan hasil penerapan *Islamic corporate governance* dalam membentuk *Corporate Social Responsibility*. Pemegang saham dan manajemen perbankan syariah, sebagai masukan dalam mengembangkan kinerja *corporate governance*

berdasarkan prinsip Islam dalam membentuk *Corporate Social Responsibility*, dan nasabah perbankan syariah, penelitian ini dapat menjadi bahan informasi dan pertimbangan bagi para nasabah bank syariah dalam menilai kinerja suatu perusahaan dengan melihat hasil penerapan *Islamic corporate*.



BAB II

KAJIAN PUSTAKA

A. *Syariah Enterprise Theory (SET)*

Syariah Enterprise Theory (SET) dicetuskan oleh Triyuwono tahun 2001. Syariah Enterprise Theory merupakan enterprise theory yang telah diinternalisasi dengan nilai-nilai Islam guna menghasilkan teori yang transcendental dan lebih humanis. Syariah Enterprise Theory disebarluaskan berdasarkan pada metafora zakat yang pada dasarnya memiliki karakter keseimbangan. Konsekuensi dari nilai keseimbangan dapat menyebabkan SET tidak hanya peduli pada kepentingan individu (dalam hal ini pemegang saham), tetapi juga pihak-pihak lainnya. Oleh karena itu, SET memiliki kepedulian yang luas pada stakeholders yang cakupannya luas. Menurut SET, stakeholders yang dimaksud yakni, Tuhan, Manusia dan Alam. Tuhan merupakan pihak paling tinggi dan menjadi satu-satunya tujuan hidup manusia (Purwitasari, 2011).

Sejalan dalam hal tersebut Mansur (2012) juga mengungkapkan dalam penelitiannya dikatakan dalam teori yang paling benar dalam memanasifestasikan tanggung jawab sosial yang dilakukan oleh perusahaan yakni BNI syariah, yaitu *Syariah enterprise theory* (SET), mengapa demikian disebabkan yaitu dalam syariah enterprise theory, Allah merupakan asal amanah pertama, hal tersebut karena dalam syariah enterprise theory, Allah merupakan sumber amanah utama, dalam melihat tuhan sebagai tertinggi pertama, maka hubungannya agar akuntansi syari'ah tetap berfokus pada "membangkitkan kesadaran ke-Tuhanan" para penggunanya tetap terjamin.

Konsekuensi di tetapkannya Tuhan sebagai stakeholders tertinggi yaitu dilakukannya Sunnatullah dalam basis bagi konstruksi akuntansi syari'ah. Intinya dengan hadirnya sunnatullah ini, akuntansi syariah hanya didirikan sesuai pada tata aturan atau hukum-hukum Tuhan, kemudian manusia, manusia dapat dibedakan menjadi dua kelompok, yaitu direct stakeholders dan indirect stakeholders.

B. Corporate Governance

Forum for Corporate Governance (FCGI) dalam informasi yang pertamanya mempelajari definisi *Cadbury Committee*, yaitu, sepasang peraturan yang dapat mengatur hubungan antara pemegang saham, pengurus (pengelola) perusahaan, pihak kreditur, pemerintah, karyawan serta pemegang kepentingan intern dan ekstern lainnya yang mempunyai kaitan dengan hak-hak dan kewajiban mereka, atau dalam bahasa lain suatu cara yang mengatur dan mengendalikan perusahaan, dalam pengantar untuk laporan Forum Tata Kelola Perusahaan Global, arti luas *corporate governance* dapat dihubungkan dalam memegang seimbangannya antara ekonomi dan tujuan sosial dan antara tujuan individu dan komunal, oleh karena itu, adanya kerangka tata kelola dapat mendorong penggunaan sumber daya yang sama dan efisien untuk meminta pertanggungjawaban dalam pengelolaan sumber daya. Hal tersebut bertujuan untuk menyelaraskan kepentingan individu, perusahaan dan masyarakat.

Penggunaan *good corporate governance* saling berkaitan oleh pengungkapan *corporate social responsibility*, hal tersebut karena timbulnya tuntutan oleh perusahaan dalam menetapkan informasi yang transparan, organisasi

yang akuntabel serta tata kelola perusahaan yang semakin baik (*good corporate governance*) semakin dituntut perusahaan agar dapat mengeluarkan informasi tentang aktivitas sosialnya. Masyarakat menginginkan informasi tentang sampai mana perusahaan telah melakukan aktivitas sosialnya agar hak masyarakat dapat hidup aman dan tentram, kenyamanan karyawan, dan keamanan mengkonsumsi makanan dapat terpenuhi, Jadi dapat disebut yaitu pengungkapan CSR berkaitan dengan praktik *good corporate governance*, bahkan standar *Accounting and Auditing Organization for Islamic Financial Institutions* (AAOIFI) merupakan pengelolaan perusahaan agar memasukkan pengungkapan tanggung jawab sosial perusahaan, hal tersebut dilihat dari masuknya standar tanggung jawab sosial perusahaan dalam standar tata kelola AAOIFI yaitu standar tata kelola agar lembaga keuangan Islam No 7 melakukan tanggung jawab sosial perusahaan dan pengungkapan pada lembaga keuangan Islam, untuk menentukan struktur tata kelola perusahaan yang sesuai untuk lembaga keuangan Islam harus dipikirkan masalah hukum Islam diantaranya juga prinsip ekonomi dan keuangan Islam.

C. *Good Corporate Governance*

Good Corporate Governance yang sering disebut dengan sapaan tata kelola perusahaan yang baik timbul tidak semata-mata karena hadirnya adanya kemauan akan pentingnya konsep *Good Corporate Governance* akan tetapi disebabkan oleh banyaknya masalah dalam perusahaan yang terjadi pada perusahaan-perusahaan besar. Sukamulja (2004) menjelaskan *Good Corporate Governance* dapat digunakan untuk menilai kinerja dan meningkatkan nilai perusahaan dan pertumbuhan jangka panjang yang tercermin pada nilai pasar

perusahaan. Keahlian tersebut biasanya bisa membawa sampai ke dalam pemerintahan sebuah negara, sampai menjadi tidak mempunyai daya saat dihadapkan oleh penyimpangan perilaku yang dilaksanakan oleh semua pekerja bisnis yang berpengaruh tersebut.

Darwaman dan sukartha 2014, bahwa Perusahaan besar lebih cenderung memanfaatkan sumber daya yang dimilikinya daripada menggunakan pembiayaan yang berasal dari utang, dalam hal ini perusahaan akan menjadi sorotan pemerintah, sehingga akan menimbulkan kecenderungan bagi para manajer perusahaan untuk berlaku agresif atau patuh, masalah terjadi disebabkan hadirnya perilaku tidak terpuji dan terkadang cenderung kejahatan yang dilakukan oleh para pelaku bisnis yang memang kemungkinan karena kekuatan mereka yang sangat kuat disatu sisi, dan ketidaktegasan aparat pemerintah untuk menegakkan hukum dan pengawasan atas perilaku para pelaku bisnis tersebut, disamping itu bentuk praktik tata kelola perusahaan dan pemerintahan yang tidak baik.

Tercantum dalam Pasal 1 Surat Keputusan Menteri BUMN No. 117/M-MBU/2002 tanggal 31 Juli 2002 tentang penerapan GCG pada BUMN, disebutkan bahwa *Corporate Governance* adalah suatu kinerja dan susunan organisasi yang dipakai oleh organ BUMN untuk menaikkan kemenangan usaha dan akuntabilitas perusahaan dalam mewujudkan nilai pemegang saham dalam jangka panjang dengan tetap memperhatikan kepentingan pemangku kepentingan lainnya, berpatokan pada peraturan perundangan dan nilai-nilai etika. Berdasarkan pengertian di atas, secara singkat *Good Corporate Governance* dapat diartikan

sebagai seperangkat sistem yang mengatur dan mengendalikan perusahaan guna menciptakan nilai tambah (*value added*) untuk semua stakeholder. Konsep ini menekankan pada dua hal yakni, pentingnya hak pemegang saham untuk memperoleh informasi dengan benar dan tepat pada waktunya serta kewajiban perusahaan untuk melakukan pengungkapan (*disclosure*) secara akurat, tepat waktu, transparan terhadap semua informasi kinerja perusahaan, kepemilikan, dan stakeholder. Hal tersebut sejalan dengan penelitian Tuwentina dan Wirama (2014) yang mengatakan bahwa perusahaan yang memiliki *Corporate Governance* yang bagus akan menyajikan informasi secara akurat, relevan dan tepat waktu sehingga informasi yang di sampaikan oleh perusahaan khususnya laba akan dipercaya oleh investor.

Prinsip *Corporate Governance* yang telah dijelaskan di dalam aturan Bank Indonesia No. 11/33/PBI/2009 maka prinsip yang terdapat pada ICG sebaiknya melaksanakan prinsip yang terbuka dalam hal ini keterbukaan (*transparency*), akuntabilitas (*accountability*), profesional (*professional*), kewajaran (*fairness*), dan pertanggung jawaban (*responsibility*), selain dari hal tersebut prinsip yang mendasar dari dilaksanakannya ICG tersebut diungkapkan juga dalam aturan ICG

Bisnis Syariah (GGBS). Adapun prinsip yang dijelaskan meliputi :

1. Transparansi

Sesuai dengan aturan hukum syariah yang dijelaskan dalam surat al-Baqarah/2: 282 “dan transparankanlah (persaksikanlah) jika kalian saling bertransaksi”, dan berdasarkan hadits yang menyatakan “barang siapa yang melakukan *ghisy* (menyembunyikan informasi yang diperlukan dalam

transaksi) bukan termasuk umat kami”, maka semua transaksi harus dilakukan secara transparan. Transparansi (*transparency*) memuat unsur pengungkapan (*disclosure*) dan menyediakan berita yang lengkap dan tidak susah untuk dicari diakses oleh yang berkepentingan. Transparansi diperlukan supaya pebisnis syariah menjalankan usaha secara objektif dan sehat. Pelaku bisnis syariah harus memikirkan inisiatif supaya pengungkapannya tidak hanya masalah yang diisyaratkan sebelumnya oleh peraturan perundangan, akan tetapi juga hal yang penting untuk mengambil keputusan yang selaras dengan peraturan syariah.

2. Akuntabilitas

Akuntabilitas adalah kondisi seseorang yang dinilai oleh orang lain karena kualitas performanya dalam menyelesaikan tugas untuk mencapai tujuan yang menjadi tanggung jawabnya (Sulfiati, 2010). Pangumbalerang (2014) reformasi sekarang yang disertai adanya tuntutan mengenai transparansi menjadi fenomena global termasuk di Indonesia, sehingga menyebabkan aspek transparansi dan akuntabilitas menjadi hal penting dalam pengelolaan dibidang pengelolaan keuangan akuntabilitas kinerja. Prinsip akuntabilitas ini sudah banyak diterapkan di perusahaan-perusahaan guna mewujudkan tata kelola yang baik. Ruang lingkup akuntabilitas tidak saja pada bidang keuangan, tetapi meliputi, akuntabilitas keuangan, akuntabilitas hukum, akuntabilitas program, akuntabilitas proses dan akuntabilitas hasil (Boy dan Siringoringo, 2009).

Penganggaran merupakan anggaran yang memperhatikan prioritas program dan kegiatan. Pada pelaksanaannya, dibutuhkan aspek akuntabilitas dan transparansi agar kualitas anggaran sesuai dengan tujuan dan sasaran (Adiwirya dan Sudana, 2015)

Akuntabilitas mempunyai arah dan tujuan dalam hal ini ekonomi dan sosial, akan tetapi akuntabilitas berdasarkan prinsip Islam mempunyai tujuan yang lebih luas yaitu tujuan ekonomi, politik, keagamaan dan sosial (Andreas, 2014). singkatnya akuntabilitas dalam pendapat hukum ilahi Islam yaitu cara agar sumber kehidupan yang dimuat dalam pengertian teknis sejalan dengan sistem hukum sesuai dengan Al Qur'an dan hadist Epstein dan McFarlan (2011) menjelaskan hukum Islam sebagai disiplin hermeneutik yang menjelaskan dan menafsirkan wahyu melalui hadist. Al-Qur'an dan sunah menjelaskan dengan jelas apa yang benar, jujur dan adil, apa yang menjadi preferensi paling utama masyarakat, apa peran dan tanggung jawab perusahaan, dan juga, dalam beberapa aspek, menguraikan standar akuntansi khusus untuk praktik akuntansi.

3. Responsibilitas

Kaitannya dalam asas responsibilitas (*responsibility*), orang pebisnis syariah harus memperhatikan peraturan perundangan dan keharusan bisnis syariah, supaya dapat mempertanggungjawabkan tanggung-jawab terhadap sosial dan lingkungannya. Tanggungjawab atas perbuatan manusia dilakukan baik di dunia maupun di akhirat, yang semuanya dicatat dalam catatan yang akan diperhatikannya nanti, sebagaimana firman Allah Swt dalam surat al-Isra/17: 14 yang artinya: “Bacalah kitabmu (laporan pertanggungjawabanmu).

Cukuplah kamu pada waktu itu mengevaluasi dirimu sendiri, dengan pertanggungjawaban ini maka entitas bisnis syariah dapat dijaga kesinambungannya dalam jangka panjang dan mendapat pengakuan sebagai pelaku bisnis yang baik dan terpercaya (*good corporate citizen*). Maka dari itu, pelaku bisnis syariah harus melaksanakan kegiatan pada prinsip kehati-hatian dan menetapkan kepatuhan pada ketentuan bisnis syariah dan perundangan, anggaran dasar serta peraturan internal pelaku bisnis syariah (*by-laws*). Pelaku bisnis syariah wajib menjalankan isi perjanjian yang dibuat termasuk tetapi tidak dibatasi oleh pemenuhan hak dan kewajiban yang yang dipatenkan oleh para pihak, dan pelaku bisnis syariah harus menjalankan tanggung jawab sosial antara lain dengan peduli terhadap masyarakat dan kelestarian lingkungan terutama di sekitar tempat berbisnis, dengan melaksanakan perencanaan dan pelaksanaan yang memadai, pelaksanaan tanggung jawab sosial tersebut dapat dilakukan dengan cara membayar zakat, infak dan sadaqah.

4. Independensi

Hubungannya dengan asas independensi (*independency*), bisnis syariah wajib dikelola secara sendiri agar masing-masing pihak tidak seenaknya saling menyalahkan dan tidak dapat diintervensi oleh pihak siapapun. Independensi berkaitan erat dengan konsistensi atau sikap *istiqomah* yaitu tetap berpatokan teguh kebenaran walaupun harus berhadapan dengan beberapa masalah. Independen menjelaskan sifat karakter manusia yang baik diatur (*ulul al-bab*) yang dalam al-Qur'an disebutkan sebanyak 16 kali, salah satu sifatnya adalah

“Mereka yang mampu memperhatikan informasi (mendengar perkataan) dan mengambil keputusan (mengikuti) yang terbaik (sesuai dengan nuraninya tanpa tekanan pihak manapun).”Oleh karena itu, maka, (1) Pelaku bisnis syariah harusnya bersikap independen dan harus menjauhi terjadinya dominasi oleh pihak siapapun, tidak mudah terpengaruh oleh kepentingan lainnya, tidak terikat dari benturan kepentingan (*conflict of interest*) dan dari segala tekanan atau pengaruh, sehingga pengambilan keputusan dapat dilakukan secara obyektif. (2) para stakholder Perusahaan harus menjalankan fungsi dan tugasnya sesuai dengan peraturan perundangan dan ketentuan syariah, tidak saling menjatuhkan dan atau melanggar tanggung jawab antara stakeholder lainnya. (3) Semua barisan bisnis syariah harus menjalankan fungsi dan tugasnya sesuai dengan uraian tugas dan tanggung jawabnya.

5. Kewajaran dan Kesetaraan

Kewajaran dan kesetaraan (*fairness*) memuat unsur kesamaan perlakuan dan kesempatan. Allah Swt berfirman dalam surat al-Maidah/5: 8, yang artinya: “Wahai orang-orang yang beriman hendaklah kamu menjadi orang yang selalu menegakkan kebenaran karena Allah, menjadi saksi dengan adil. Janganlah sekali-kali kebencianmu terhadap orang (golongan) lain menyebabkan kamu tidak berlaku adil, berlaku adillah kamu karena adil itu lebih dekat kepada takwa, dan bertakwalah kepada Allah karena Allah Maha Mengetahui apa yang kalian kerjakan.”*Fairness* atau kewajaran merupakan salah satu manifestasi adil dalam dunia bisnis setiap keputusan bisnis, baik dalam skala kecil maupun besar, hendaklah dilakukan sesuai kewajaran dan kesetaraan

sesuai dengan apa yang biasa berlaku, dan tidak diputuskan berdasar mau atau tidak mau, pada dasarnya, semua keputusan bisnis akan membuahkan hasil yang setara dengan apa yang digunakan oleh setiap entitas bisnis, baik di dunia maupun di akhirat, dalam usul fikih terdapat sebuah kaidah yang diturunkan dari sabda Rasulullah Saw, *al-kharaj bidh-dhaman* yang artinya bahwa usaha adalah seimbang oleh hasil yang diperoleh nantinya, atau dapat pula dimengerti sebagai risiko yang berbanding lurus dengan pulangan (*return*), dalam melaksanakan kegiatannya, Pelaku bisnis syariah harus selalu memperhatikan kepentingan semua pemangku kepentingan, berdasarkan asas kewajaran dan kesetaraan unsur-unsur Corporate governance

Ada beberapa unsur-unsur dalam *corporate governance* yang bisa menjamin berfungsinya *Good Corporate Governance*.

1. Corporate Governance (Internal perusahaan)

Internal perusahaan adalah unsur-unsur yang berasal dari dalam perusahaan dan merupakan unsur yang selalu diperlukan di dalam perusahaan yaitu Pemegang Saham, Direksi, Dewan Komisaris, Manajer, Karyawan/Serikat pekerja, Sistem remunerasi berdasar Kinerja, dan Komite Audit

2. Corporate Governance dalam perspektif Islam

Corporate governance hadir mempunyai kaitan dengan teori agensi yang memberikan pemahaman tentang hubungan antara manajer (pemilik perusahaan) dan agen (manajemen perusahaan). Pengetahuan lain yang didapatkan mengungkapkan bahwa masyarakat dari zaman Rasulullah Saw dan para sahabatnya telah mengetahui konsep-konsep pembuatan bisnis yang

sehat dan berdimensi keilahan beserta kemanusiaan. Hal demikian bisa dicari melewati persyaratan syariah yang ada dan usaha untuk mendirikan berbagai institusi yang dapat mendukung tata kelola perusahaan yang baik serta tidak melanggar ketentuan-ketentuan syariah. Corporate governance dalam perspektif Islam atau dapat diistilahkan dengan Islamic corporate governance selalu mencampurkan segala konsep dan tingkah-laku dalam tata kelola bisnis dengan hal-hal yang bersifat transendental dan imanen. Hal tersebut merupakan konsekuensi dari keimanan seorang muslim kepada Allah SWT (Subhanahu Wata'ala)

D. Corporate Social Responsibility

1. Konsep Corporate Social responsibility

Pengertian CSR dari *The World Business Council for Sustainable Development* yang menjelaskan lembaga internasional yang mempunyai anggota perusahaan multinasional, menjelaskan CSR sebagai tanggung jawab sosial perusahaan (*Corporate Social Responsibility*) yang menjelaskan satu bentuk kinerja yang dimulai dari pertimbangan etis perusahaan yang diarahkan agar dapat menaikkan ekonomi yang dibarengi dengan meningkatnya kualitas hidup oleh karyawan berikut keluarganya serta sekaligus peningkatan kualitas hidup masyarakat sekitar dan masyarakat lebih luasnya. Pengungkapan tanggung jawab sosial perusahaan yang sering disebut sebagai *social disclosure, corporate social reporting, social accounting*, di Indonesia, konsep CSR diatur pada Undang – Undang Nomor 40 Tahun 2007 tentang Perseroan Terbatas dan

Undang-undang Nomor 25 Tahun 2007 tentang Penanaman Modal. Dengan berlakunya UU No.40 tahun 2007 tentang Perseroan Terbatas, CSR atau yang diketahui dengan Tanggung Jawab Sosial dan Lingkungan (TJSL) menjadi keharusan yang wajib dilaksanakan oleh perseroan di Indonesia yang beroperasi di bidang atau berkaitan dengan sumber daya alam, sebagaimana dimaksud dalam pasal 74 ayat 1 UU Perseroan Terbatas. Muatan materi CSR yang diatur dalam UU PT Pasal 74 adalah perseroan yang menggerakkan pekerjaan bisnisnya di bidang dan atau berkaitan dengan sumber daya alam wajib melakukan TJSL, (Rustiarini, N. W. 2011).

Pasal 74 Undang-undang No. 40 tahun 2007 tentang Perseroan terbatas mengatur mengenai TJSL secara lebih singkat atau inti-intinya saja, sedangkan pengaturan lebih lanjut didelegasikan kepada Peraturan Pemerintah No. 47 Tahun 2012 Tentang Tanggung Jawab Sosial dan Lingkungan Perseroan Terbatas. Pada pasal 3 dijelaskan bahwa pelaksanaan CSR dilakukan baik di dalam maupun di luar lingkungan perusahaan. Sedangkan pada pasal 4 dijelaskan bahwa berkenaan dengan alokasi dana pelaksanaan program CSR merupakan biaya perusahaan yang program kerja dan anggarannya terlebih dahulu diajukan oleh direksi agar mendapat persetujuan komisaris atau RUPS (Rapat Umum Pemegang Saham).

Corporate Social merupakan proses pengkomunikasian dampak social dan lingkungan dari kegiatan ekonomi organisasi terhadap

kelompok khusus yang berkepentingan dan terhadap masyarakat secara keseluruhan. Hal tersebut memperluas tanggung jawab organisasi (khususnya perusahaan) di luar peran tradisionalnya untuk menyediakan laporan keuangan kepada pemilik modal, khususnya pemegang saham. Perluasan tersebut dibuat dengan asumsi bahwa perusahaan mempunyai tanggung jawab yang lebih luas dibanding hanya mencari laba untuk pemegang saham, (Wulandari, 2017).

2. Pengungkapan Corporate Social responsibility

Aturan pengungkapan tanggung jawab sosial perusahaan dapat dijelaskan sebagai ketentuan informasi finansial dan nonfinansial yang mempunyai hubungan dengan interaksi organisasi dengan lingkungan sosial dan fisik organisasi tersebut. Terdapat banyak dorongan yang mendorong manajer secara sukarela mengungkapkan informasi sosial dan lingkungan, yaitu kemauan untuk mematuhi persyaratan yang ada dalam undang-undang, (Dwi Hartanti, 2008).

Pertimbangan rasionalitas ekonomi juga bisa dipengaruhi, dari timbulnya alasan ini, praktik pengungkapan tanggung jawab sosial perusahaan memberikan keuntungan bisnis karena perusahaan melakukan “hal yang benar” dan alasan ini dilihat sebagai motivasi utama dan terakhir keyakinan dalam proses akuntabilitas untuk melaporkan, yaitu manajer berkeyakinan bahwa orang memiliki hak yang tidak dapat dihindari dalam memperoleh informasi dan manajer tidak peduli akan *cost* yang dibutuhkan untuk menyajikan informasi tersebut.

- a. Kemauan agar memenuhi persyaratan peminjaman. Lembaga pemberi pinjaman sebagai bagian dari kebijakan manajemen resiko, mengharapkan supaya manajer memberikan informasi tentang kinerja dan kebijakan sosial serta lingkungan secara periodik.
- b. Penyelesaian kebutuhan masyarakat atas refleksi dari “kontrak sosial” berdasarkan pada pengadaan informasi yang mempunyai kaitan pada kinerja sosial dan lingkungan.
- c. Yang menjadi konsekuensi atas ancaman kepada legitimasi perusahaan.
- d. Agar bisa mengatur kelompok *stakeholder* yang mempunyai pengaruh yang bear.
- e. Agar dapat mematuhi persyaratan industri tertentu.
- f. Supaya bisa mendapatkan penghargaan pelaporan tertentu.

Perusahaan melakukan pengungkapan informasi sosial dengan alasan untuk membangun *image* dalam perusahaan dan membuahkan perhatian dari masyarakat. Perusahaan membutuhkan biaya dalam tujuan untuk memberikan informasi sosial, upaya laba yang dilaporkan dalam tahun berjalan dapat menjadi lebih kecil. Pada saat perusahaan menghadapi biaya kontrak dan biaya pengawasan yang kecil dan visibilitas politis yang tinggi akan cenderung untuk mengungkapkan informasi sosial. Pelaporan CSR merupakan sumber informasi yang penting untuk pengambilan keputusan internal karena memungkinkan perusahaan untuk mengidentifikasi kekuatan dan kelemahan di seluruh aspek tanggung jawab perusahaan. Pengungkapan CSR ini dapat digunakan agar dapat mengukur nilai dari hubungan jangka panjang dan asset,

3. *Corporate Social Responsibility* dalam Perspektif Islam

Prinsip-prinsip Syariah adalah kesukaan terhadap alam dan orang-orang (diri sendiri dan orang lain) dan kesadaran dalam pentingnya memastikan tindakan yang beralasan dalam menjaga kesetaraan ini. Pada hakikatnya prinsip-prinsip Islam adalah patokan agar dapat mencapai tujuan dengan jalan yang baik dan seimbang, (Sayekti, 2007).

Konteks Islam, tanggung jawab sosial individu yang berasal dari firman Allah SWT (Subhanahu Wata'ala) yang terkandung dalam Al-Qur'an dan dari perbuatan dan ucapan (Sunah) Nabi Muhammad SAW (Shallahu alaihi wasallam) juga berlaku untuk perusahaan. Tujuan utama dari bisnis syariah adalah untuk memenuhi kehendak Allah, melalui Al-Qur'an dan Sunah. Islam menganggap bekerja adalah sebagai bagian dari ibadah kepada Tuhan. Wajar bagi perusahaan untuk bertujuan mencapai keuntungan, akan tetapi tujuan ini harus dikejar menurut Syariah. Syariah mendefinisikan norma-norma perilaku manusia dan tata cara perusahaan dalam berurusan dengan lingkungan eksternal. Bisnis yang mengaku mematuhi syariah harus lebih jelas tentang peran mereka dalam masyarakat. Kerangka hubungan sosial yang mendasari perspektif Islam pada pelaporan sosial adalah pemahaman tentang konsep akuntabilitas, keadilan sosial dan kepemilikan yang penting untuk hubungan sosial (Reztu Rinovian, 2018).

E. Penerapan *Islamic Corporate Governance* Pada Bisnis Perbankan Syariah

Penerapan *Good Corporate Governance* (GCG) di lembaga perbankan syari'ah menjadi sebuah keniscayaan yang tak terbantahkan bahkan bank-bank syariah harus tampil sebagai pionir terdepan dalam mengimplementasikan *Good Corporate Governance* (GCG) tersebut, dalam kerangka itulah IFSB (*Islamic Financial Service Board*) baru-baru ini mengekspose draft GCG untuk Lembaga keuangan Syariah. Rencananya, draft tersebut akan disahkan pada bulan November mendatang, jika draft *Good Corporate Governance* (GCG) tersebut disahkan, maka ia akan menjadi pedoman pelaksanaan tata kelola perusahaan lembaga keuangan syariah di semua negara. Sebelum disahkan, IFSB mengharapkan masukan dari para akademisi dan praktisi ekonomi Islam di seluruh dunia. Kini draft tersebut sudah diekspose di tiga negara, Inggris (London), Lebanon (Beirut), dan di Indonesia (Jakarta). Perbedaan *Good Corporate Governance* (GCG) konvensional dan syariah terletak pada syariah compliance. Sedangkan prinsip-prinsip transparansi, kejujuran, kehati-hatian, kedisiplinan merupakan prinsip universal yang juga terdapat dalam aturan GCG konvensional, (Junusi, R. 2012).

Bankir syari'ah pionir penegakan Perbedaan *Good Corporate Governance* (GCG) Pada peraturan bank Indonesia nomor 11/33/pbi/2009 tentang pelaksanaan Perbedaan *Good Corporate Governance* (GCG) bagi bank umum syariah dan unit usaha syariah pasal 2 ayat (1) PBI dijelaskan, bahwa pada pasal 2 (1) bank wajib melaksanakan Perbedaan *Good Corporate Governance* (GCG) dalam setiap kegiatan usahanya pada seluruh tingkatan atau jenjang organisasi. Jika

dibandingkan dengan para bankir konvensional, maka bankir syariah harus lebih unggul dan terdepan dalam implementasi Perbedaan *Good Corporate Governance* (GCG) di lembaga perbankan, mengingat lembaga perbankan syariah membawa nama agama ke dalam lembaga bisnis. Tegasnya, bankir syariah melakukan penyimpangan dan moral hazard, hal itu tidak saja berimplikasi kepada lembaga tersebut tetapi juga kepada citra syariah, meskipun masyarakat mengetahui bahwa hal itu kesalahan oknum tertentu tetapi orang akan dengan cepat menilai bahwa lembaga syariah saja melakukan moral hazard, apalagi lembaga konvensional, (Syujkron, Ali. 2015).

Good corporate governance (GCG) merupakan unsur penting di industri perbankan mengingat risiko dan tantangan yang dihadapi semakin meningkat. Penerapan *Good corporate governance* (GCG) secara konsisten akan memperkuat posisi daya saing perusahaan, memaksimalkan nilai perusahaan, mengelola sumber daya dan risiko secara lebih efisien dan efektif, yang pada akhirnya akan memperkuat kepercayaan pemegang saham dan *stakeholders*, sehingga perusahaan dapat beroperasi dan tumbuh secara berkelanjutan dalam jangka panjang (Akbar, 2014). Bank syariah berkomitmen penuh melaksanakan *Good corporate governance* (GCG) di seluruh tingkatan dan jenjang organisasi dengan berpedoman pada berbagai ketentuan dan persyaratan terkait.

F. Rerangka Fikir

Berdasarkan uraian landasan teori mengenai *Corporate Social Responsibility* (CSR) dan *Good Corporate Governance* (GCG) pembahasan mengenai bagaimana penerapan *Islamic corporate governance* dalam membentuk

corporate sosial responsibility dalam bisnis syariah , peneliti membuat rerangka pemikiran tentang penelitian berikut ini :

Gambar 2.1 Rerangka Fikir

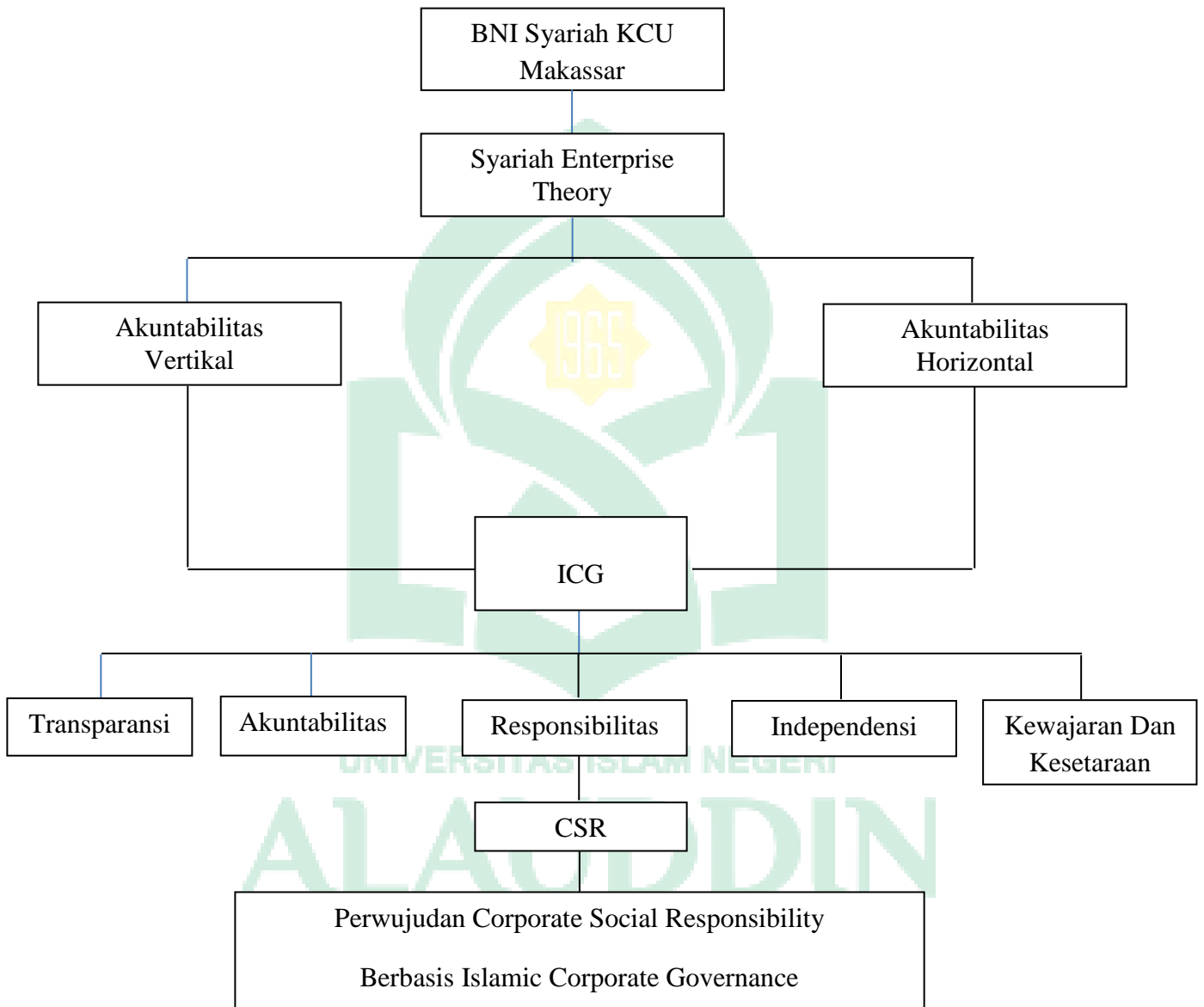

BAB III

METODE PENELITIAN

A. Jenis dan Lokasi Penelitian

1. Jenis Penelitian

Jenis penelitian yang terdapat dalam penelitian ini adalah penelitian kualitatif, yang merupakan pendefinisian hal-hal yang menyangkut tentang fenomena penelitian secara benar dan terperinci (Sugiyono, 2014). Jenis penelitian kualitatif ini akan benar digunakan dalam penelitian seerti halnya, fenomena dalam penelitian belum terselesaikan dalam keadaan samar atau belum menemukan titik terang agar dapat mengetahui kandungan di belakang data yang ada, untuk mengetahui hubungan masyarakat, agar dapat memahami perasaan manusia, agar dapat memperluas teori, agar kebenaran data dapat dipastikan, dan melakukan penelitian tentang sejarah perkembangan (Nurul, 2016 ; Azmi dkk., 2018), dalam penelitian kualitatif digambarkan yaitu penelitian yang diartikan dapat memahami masalah mengenai apa yang sedang terjadi, seperti perilaku subjek, persepsinya yang tidak sesuai, motivasinya berbeda, ataupun tindakan dan lain-lainnya, dengan cara holistik, dan secara gambaran dalam hal kata-kata dan bahasa, dalm suatu kondisi individual yang yang natural dan juga dapat memanfaatkan metode yang alamiah.

Penelitian kualitatif tersebut mempunyai tujuan agar dapat memahami arti yang belum diketahui, mengetahui hubungan masyarakat, memperluas teori, mendapatkan kebenaran dalam data, dan meneliti perkembangan sejarah (Atmadja, 2013). Alasan yang pertama agar penelitian kualitatif ini merupakan

keinginan dari dalam diri sendiri agar dapat memahami bagaimana kegiatan *Islamic* pada *Corporate Governance* dalam membentuk *Corporate social Responsibility* pada bisnis Perbankan Syariah, (Bungin, B. 2001).

2. Lokasi penelitian

Penelitian ini dilakukan pada PT. Bank BNI Syariah kantor Cabang utama Makassar.

B. Pendekatan Penelitian

Pendekatan yang digunakan dalam penelitian ini adalah fenomenologi. Pendekatan ini mendeskripsikan tentang pengalaman hidup beberapa orang tentang sebuah konsep atau fenomena (Laily, 2013). Seperti yang diungkapkan oleh Kasali (2008) bahwa fenomenologi adalah gagasan mengenai dunia kehidupan, pemahaman bahwa realitas masing-masing individu itu berbeda, dan bahwa tindakan masing-masing individu hanya dapat dipahami melalui pemahaman terhadap kehidupan individu, sekaligus melalui perspektif mereka bersama dalam pendekatan fenomenologi, pemaknaan-pemaknaan itu berlangsung dalam kesadaran individu sehingga mereka yang lebih sering mengalami dalam keseharian (*everyday life*) akan memberi pemahaman yang lebih banyak dalam hal ini pendekatan Fenomenologi diharapkan dapat memberikan pemahaman tentang praktik *Islamic Corporate Governance* dalam membentuk *Corporate social Responsibility*.

C. Jenis dan Sumber data Penelitian

1. Jenis Data

Jenis data yang digunakan dalam penelitian ini adalah data subjek yang diperoleh melalui responden penelitian yang di-*interview* dan didokumentasikan. Menurut Indriantoro dan Supomo (2013: 145) data subjek adalah jenis data penelitian yang berupa opini, sikap, pengalaman atau karakteristik seseorang atau sekelompok yang menjadi subjek penelitian (responden).

2. Sumber Data

Sumber data yang digunakan dalam penelitian ini adalah data primer dan data sekunder. Data primer merupakan data langsung yang diperoleh dari sumber aslinya tanpa media perantara (Indriantoro dan Supomo, 2013: 142). Sedangkan data sekunder merupakan data yang telah dikumpulkan oleh lembaga pengumpul data dan dipublikasikan kepada masyarakat pengguna data (Kuncoro, 2013: 148). Adapun sumber data primer penelitian diperoleh dari informan yang telah dikonfirmasi sebelumnya, sedangkan data sekunder adalah data yang mengacu pada informasi yang dikumpulkan dari sumber yang telah ada misalnya, catatan atau dokumentasi perusahaan, publikasi, pemerintah analisis industri oleh media, situs web, internet dan seterusnya.

D. Metode Pengumpulan Data

Untuk menganalisis dan menginterpretasikan suatu data dengan baik, diperlukan data yang akurat dan sistematis agar hasil yang didapatkan dapat mendeskripsikan kondisi suatu objek yang sedang diteliti dengan benar.

Berangkat dari hal tersebut, teknik pengumpulan data yang digunakan dalam penelitian ini adalah observasi, wawancara, dokumentasi, studi pustaka, dan *internet searching*, kelima metode dipilih agar pengumpulan data dapat dilakukan secara maksimal.

1. Observasi

Sugiyono (2014:78), observasi atau yang disebut pengamatan meliputi kegiatan pemuatan perhatian terhadap sesuatu objek dan lebih banyak menggunakan salah satu dari pancaindra yaitu indra penglihatan. Observasi akan lebih efektif jika informasi yang hendak diambil berupa kondisi atau fakta alami, tingkah laku dan hasil kerja responden dalam situasi alami, dalam hal ini peneliti melakukan pengamatan langsung pada lokasi penelitian dengan tujuan mengetahui bagaimana Praktek Islamic pada *Corporate Governance* dalaam membentuk *Corporate Social responsibility* pada Perbankan Syariah, yang tepatnya di PT. BNI Syariah kantor cabang utama makassar.

2. Wawancara

Sugiyono (2014:231) Wawancara digunakan sebagai tehnik pengumpulan data apabila peneliti ingin melakukan studi pendahuluan untuk menemukan permasalahan yang harus diteliti dan juga apabila peneliti ingin mengetahui hal-hal dari responden yang lebih mendalam teknik pengumpulan data ini mendasarkan diri pada laporan tentang diri sendiri atau *self – report* atau setidaknya pada pengetahuan dan atau keyakinan pribadi. Metode wawancara yang digunakan adalah *indepth interview* sehingga peneliti menggunakan daftar wawancara yang telah dibuat.

3. Dokumentasi

Sugiyono (2014) menjelaskan bahwa pada teknik ini, peneliti dimungkinkan memperoleh informasi dari bermacam-macam sumber tertulis atau dokumen yang ada pada responden atau tempat. Proses mendokumentasikan data-data penelitian merupakan sebuah langkah untuk mem*back-up* informasi yang telah didapatkan. Dokumentasi ini dapat berbentuk file foto, video, atau file rekaman wawancara yang dapat diakses dari *server* atau *database* yang dibuat sendiri atau terpublikasi di situs-situs yang kredibel. Selain itu, catatan-catatan kecil saat wawancara yang dibuat oleh peneliti juga dapat dikategorisasikan sebagai bentuk dokumentasi.

4. Study Pustaka

Studi pustaka merupakan sebuah proses di mana peneliti menghimpun informasi-informasi penunjang dari berbagai sumber kredibel. Informasi-informasi ini dapat diperoleh dari jurnal-jurnal penelitian, literatur singkat, buku-mbuku, ataupun sumber-sumber lain yang dianggap relevan dengan penelitian.

5. Internet Searching

Internet searching merupakan penelitian yang dilakukan dengan mengumpulkan berbagai tambahan referensi yang bersumber dari internet guna melengkapi referensi penulis serta digunakan untuk menemukan fakta atau teori berkaitan masalah yang diteliti.

E. Informan Peneliti

Tabel 1.3 Informan Peneliti

No.	Nama Informan	Instansi	Jabatan
1.	A. junaidi Abdillah	BNI Syariah KCU Makassar	Pimpinan BNI Syariah KCU Makassar
2.	Andi dandi Kurniawan	BNI Syariah KCU Makassar	Ketua serikat Pekerja (unit Funding) BNI Syariah KCU Makassar
3.	Iwan Setiawan	BNI Syariah KCU Makassar	Operational Manajer BNI Syariah KCU Makassar
4.	Rosmawati Rahim	-	Nasabah (Mayarakat)
5.	Muhammad Firdaus	Ikram Motor	Pemilik Bengkel Ikram Motor (masyarakat sekitar)

Sumber : Data olahan peneliti

F. Instrumen Penelitian

Sugiyono (2014) menjelaskan bahwa instrumen penelitian adalah suatu alat untuk memperoleh data, yang diperlukan peneliti sudah melakukan pengumpulan informasi di lapangan. Dalam penelitian kualitatif, yang menjadi instrument penelitian Instrumen dalam penelitian ini adalah peneliti sendiri.

Peneliti mencari informasi yang relevan dengan penelitian dari berbagai sumber seperti jurnal-jurnal penelitian, artikel, buku, data dari internet, dan sumber referensi lainnya. Informasi yang telah didapatkan kemudian diolah menjadi data penelitian. Selain itu, peneliti juga harus menyediakan perlengkapan seperti alat tulis, *recorder*, dan hal-hal lain yang kiranya dapat menunjang penelitian.

G. Metode Analisis Data

Analisis data adalah suatu kegiatan yang dilakukan untuk memproses dan menganalisis data yang telah dikumpulkan, tujuan utama analisis data adalah menyediakan informasi untuk pemecahan masalah (Kuncoro, 2013: 197). Metode analisis data yang digunakan dalam penelitian ini adalah metode analisis kualitatif. Peneliti akan membangun kesimpulan penelitian dengan mengabstraksikan data-data empiris yang dikumpulkan dari lapangan dan mencari pola-pola yang terdapat dalam data-data tersebut. Peneliti sebagai instrumen utama dalam penelitian akan menjadi pihak yang berkaitan langsung dengan tujuan penelitian ini, adapun alat-alat penelitian yang digunakan peneliti dalam melakukan penelitian ialah sebagai berikut:

1. Handphone/Laptop
2. Buku, Jurnal, Alat tulis
3. Instrumen Pendukung lainnya

H. Teknik Analisis Data

Teknik analisis data merupakan cara menganalisis data penelitian, termasuk didalamnya alat-alat statistik yang relevan untuk digunakan dalam penelitian, adapun teknik analisis data dalam penelitian ini menggunakan model

Miles dan Huberman, Miles dan Huberman menegaskan bahwa penelitian kualitatif terkumpul dari berbagai teknik pengumpulan data yang berbeda-beda, seperti interview, observasi, kutipan, dan sari dari dokumen, catatan-catatan melalui tape, terlihat lebih banyak kata-kata daripada angka-angka oleh karena itu, data tersebut harus diproses dan dianalisis sebelum digunakan.

Proses analisis data yang dilakukan dengan menggunakan tiga kegiatan analisis Miles dan Huberman mengemukakan tiga kegiatan dalam analisis data. *Pertama*, tahap reduksi data menunjuk kepada proses pemilihan, pemfokusan, penyederhanaan, pemisahan dan pentransformasian data “mentah” yang terlihat dalam catatan tulisan lapangan yang berlangsung selama kegiatan penelitian dilaksanakan. *Kedua*, data *display* yaitu kegiatan dimana data yang berupa kumpulan informasi telah tersusun dalam bentuk teks naratif dan kejadian atau peristiwa itu terjadi di masa lampau. *Ketiga*, kesimpulan/verifikasi merupakan tahap akhir dalam analisis Miles dan Huberman. Kesimpulan menuntut verifikasi oleh orang lain dalam bidang yang diteliti, atau mungkin juga mengecek dengan data lain, namun perlu diingat bahwa seandainya menambah data, berarti perlu dilakukan lagi reduksi data *display* data dan penarikan kesimpulan berikutnya.

Gambar 2.2 Model Analisis Data

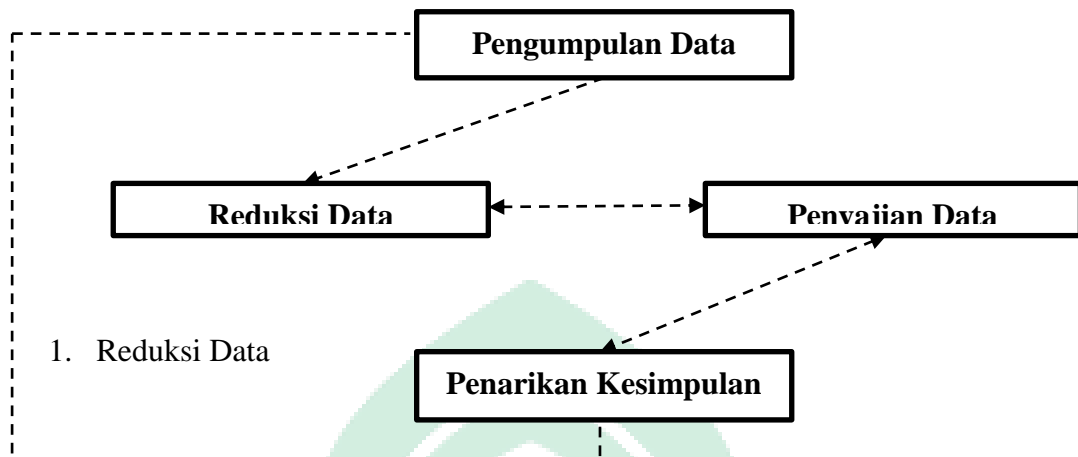

1. Reduksi Data

Mereduksi data, memilah, memusatkan, dan menyederhanakan data yang baru diperoleh dari penelitian yang masih mentah yang muncul dari catatan-catatan tertulis di lapangan, dalam reduksi data dapat dilakukan dengan jalan memfokuskan perhatian dan pencarian materi penelitian dari berbagai literatur yang digunakan sesuai dengan pokok permasalahan yang telah diajukan pada rumusan masalah dan data yang relevan atau sesuai dengan menganalisis secara cermat, sedangkan yang kurang relevan atau kurang sesuai disisihkan.

2. Penyajian Data

Penyajian data perlu dilakukan dalam sebuah penelitian sebab, biasanya informasi-informasi yang didapatkan peneliti bersifat naratif, sehingga dibutuhkan penyederhanaan penyederhanaan namun tanpa mengurangi isi dari data yang didapatkan. Penyajian data dilakukan guna memungkinkan terjadinya penarikan kesimpulan pada penelitian ini peneliti akan melakukan penyajian data penerapan Fintech dengan penyajian disederhanakan atau dengan penyajian informasi-informasi yang sederhana, namun tidak mengurangi isi dari informasi-informasi yang didapatkan, maksudnya adalah

tujuan atau makna yang ada pada informasi tersebut tidak hilang ataupun dikurangi.

3. Penarikan Kesimpulan

Pengumpulan data dan memeriksa yang sudah dikumpulkan, peneliti mencari arti dari setiap masalah yang dihasilkan dalam proses penelitian, mencatat keterbatasan yang dihadapi dalam lingkup penelitian ini, dan implikasi positif yang diharapkan bisa diperoleh dari penelitian ini. Penentuan sampel dipilih secara *purposive-sampling*, yaitu dengan menentukan apakah dari hasil penelitian tersebut memiliki dampak baik positif maupun negatif terhadap masyarakat sekitar. Tujuan dari menganalisa data adalah untuk mengungkapkan data apa yang perlu dicari, metode apa yang harus digunakan untuk mendapatkan informasi baru, serta kesalahan apa yang perlu diperbaiki. Selain itu, analisa data bertujuan untuk mendeskripsikan data sehingga karakteristik data dapat dipahami. Serta membuat suatu kesimpulan yang diperoleh berdasarkan pendugaan atau estimasi.

Adapun prosedur dari analisis data adalah sebagai berikut:

1. Tahap pengumpulan data melalui instrumen dari pengumpulan data.
2. Tahap editing, yaitu memeriksa kejelasan dan kelengkapan pengisian instrumen pengumpulan data.
3. Tahap pengkodean, proses identifikasi dan klasifikasi dari tiap pertanyaan yang terdapat didalam instrumen pengumpulan data.
4. Tahap pengujian data, yaitu menguji validitas dan reabilitas instrumen pengumpulan data.

5. Tahap penyajian data, dengan merangkai dan menjadikan satu kesatuan agar dapat dirumuskan kesimpulan dengan melakukan tinjauan ulang kelapangan untuk mendapatkan hasil yang valid.

I. ICG Sebagai Alat Analisis

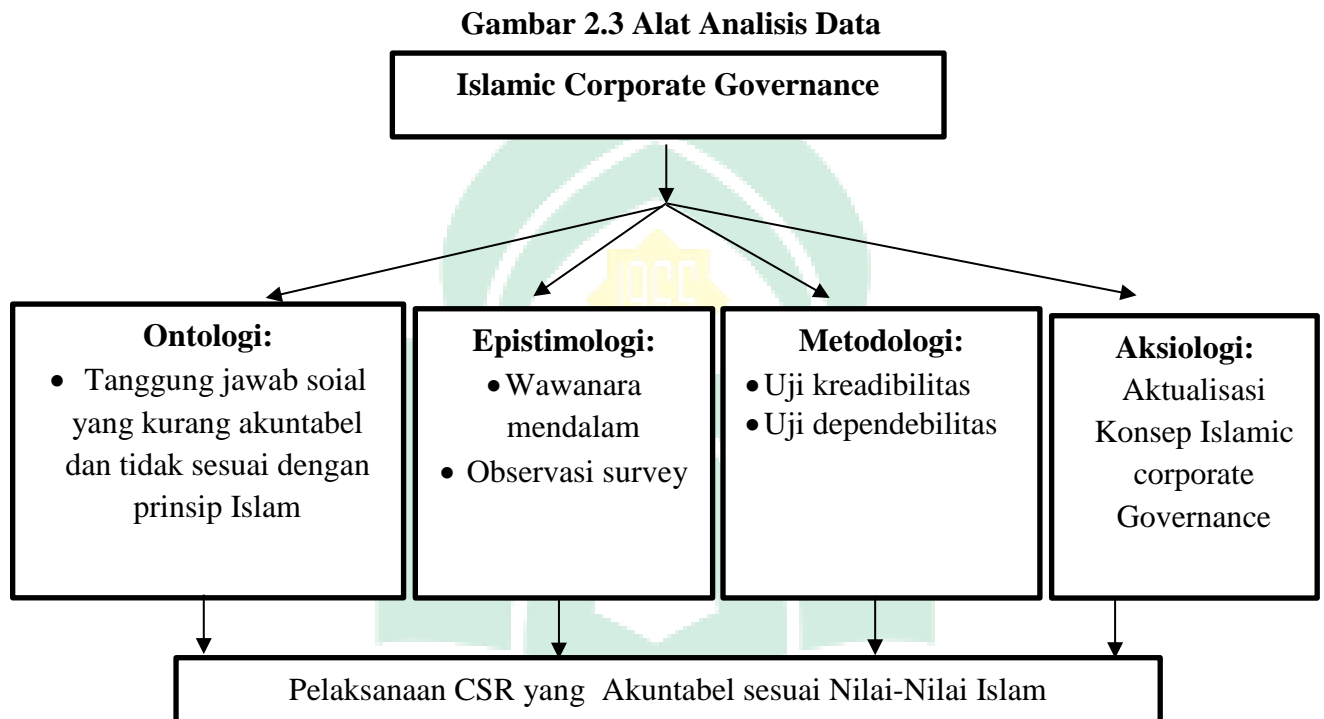

Keterangan :

1. **Ontologi** : Metode ontologi ini bekerja dengan cara menganalisis fenomena atau permasalahan yang terjadi kemudian menurunkan fokus penelitian yang akan dibahas secara mendalam.
2. **Epistemologi** : Metode ini bekerja dengan cara menggali informasi menggunakan berbagai model yang telah ditentukan sesuai dengan kebutuhan penelitian yang di bahas.

3. **Metodologi** : Pada tahap ini dilakukan uji kualitas data, apakah data data dari informasi yang telah dikumpulkan telah memenuhi syarat-syarat ilmiah dan telah memenuhi kuantitas data yang diperlukan.
4. **Aksiologi** : Data yang telah diuji kualitasnya dan memenuhi kualitas data yang diperlukan kemudian diuji menggunakan konsep *Islamic Corporate Governance*.

J. Uji Keabsahan Data

Kualitas data dan benarnya metode yang dipakai dalam penelitian sangat penting, hal ini dikarenakan adanya perbedaan pendekatan filosofis dan metodologis terhadap penelitian sosial. Penelitian ini menggunakan 2 uji untuk menjamin kualitas data.

1. Uji Kredibilitas

Uji kredibilitas disebut juga dengan uji validitas internal pada penelitian kuantitatif, dimana kredibilitas ini dapat dicapai dengan kemampuan peneliti untuk berbaur dengan responden dalam waktu lama dengan terus melakuakn konfirmasi-konfirmasi (Afiyanti, 2008). Data yang valid dapat Triangulasi Ini merupakan teknik yang mencari pertemuan pada satu titik tengah informasi dari data yang terkumpul guna pengecekan dan pembandingan terhadap data yang telah ada.

2. Uji Dependabilitas

Uji realibilitas penelitian kualitatif dikenal dengan uji dependabilitas. Uji ini merupakan ujian atau pertimbangan keilmiahannya suatu penelitian kualitatif. Pertanyaan mendasar berdasarkan isu realibilitas adalah

terkait konsistensi hasil temuan ketika dilakukan oleh peneliti yang berbeda dan dalam kurun waktu yang berbeda pula, tetapi dilakukan dengan metode dan *interview script* yang sama (Afiyanti, 2008). Dependabilitas yang tinggi dapat dicapai dengan melakukan tindakan terstruktur yang memungkinkan peneliti lain menemukan hasil yang sama terhadap penelitian serupa. Adapun uji dependabilitas yang digunakan adalah uji konsistensi, yang dapat diukur dengan melihat apakah *interview scripts* yang digunakan peneliti dapat menghasilkan jawaban/hasil yang sesuai dengan topik atau pertanyaan yang diberikan.

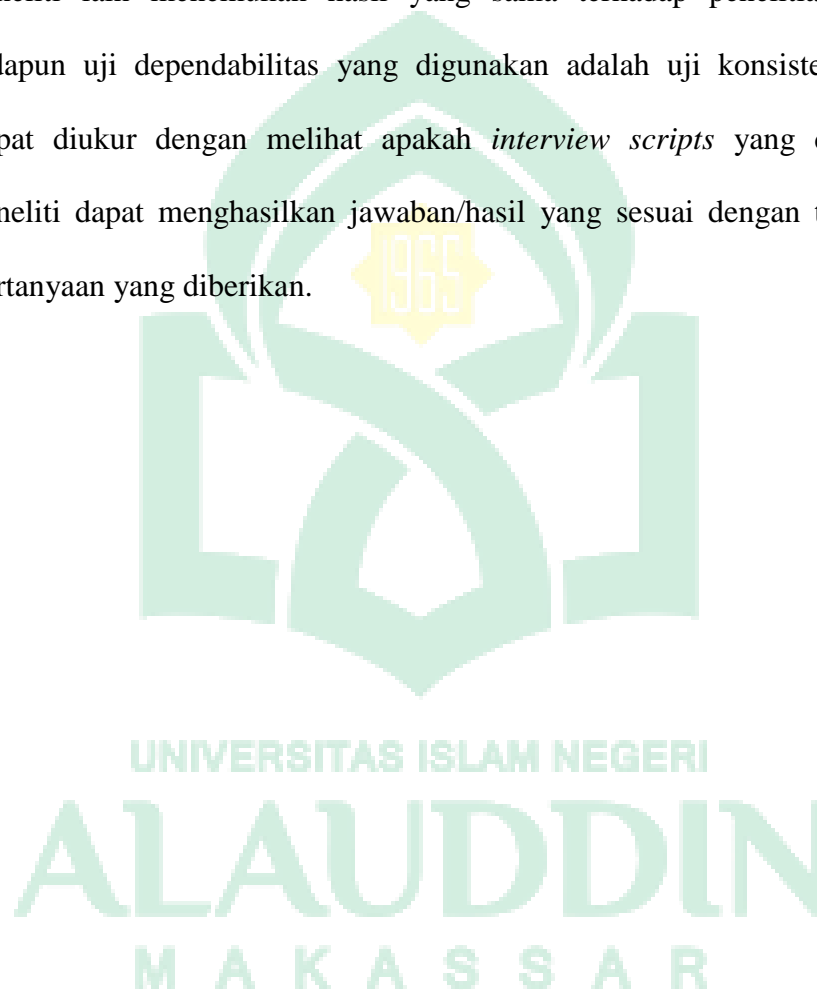

BAB IV

HASIL DAN PEMBAHASAN

A. Gambaran umum dan Lokasi Penelitian

1. Sejarah BNI Syariah KCU Makassar

Tempaan Krisis Moneter Tahun 1997 membuktikan ketangguhan sistem perbankan syariah. Prinsip dengan 3 (tiga) pilarnya yaitu adil, transparan dan maslahat mampu menjawab kebutuhan masyarakat terhadap sistem perbankan yang lebih adil, dengan berlandaskan pada Undang-Undang No. 10 Tahun 1998, pada tanggal 29 April 2000 didirikan unit usaha Syariah (UUS) BNI dengan 5 kantor cabang di Yogyakarta seperti Malang, pekalongan, Jepara dan Banjarmasin, Selanjutnya UUS BNI terus berkembang menjadi 28 kantor cabang dan 31 Kantor Cabang Pembantu.

Nasabah juga dapat menikmati layanan Syariah di kantor cabang BNI Konvensional (Office channelling) dengan lebih kurang 1746 outlet yang tersebar dispeluruh wilayah Indonesia, di dalam pelaksanaan operasional perbankan BNI syariah tetap memperhatikan kepatuhan terhadap aspek Syariah, dengan Dewan Pengawas Syariah (DPS) yang saat ini diketahui oleh Dr. Hasanuddin, M. Ag. semua produk BNI Syariah telah melalui pengujian dari DPS sehingga telah memenuhi aturan syariah.

Keputusan Gubernur Bank Indonesia Nomor 12/41/KEP.GBI/2010 tanggal 21 Mei 2010 mengenai pemberian izin usaha kepada PT. Bank BNI Syariah, dan didalam *corporate* plan UUS BNI tahun 2003 ditetapkan bahwa status UUS bersifat temporer dan akan dilakukan spin off tahun 2009 Rencana tersebut terlaksana pada tanggal 19 Juni 2010 dengan beroperasinya BNI

Syariah sebagai Bank Umum Syariah (BUS) realisasi waktu spin off bulan juni 2010 tidak terlepas dari faktor Eksternal berupa aspek regulasi yang kondusif yaitu dengan diterbitkannya UU No 19 tahun 2008 tentang Surat Berharga Syariah Negara (SBSN) dan UU No 21 tahun 2008 tentang perbankan Syariah, di samping itu komitmen pemerintah terhadap pengembangan perbankan syariah semakin kuat dan kesadaran terhadap keunggulan produk perbankan syariah juga semakin meningkat.

Dasar Hukum pendiriannya yaitu Surat Keputusan Menteri Hukum 7 Ham Nomor : AHU-15574, AH. 01.01 tahun 2010, tanggal 25 maret 2010, Jaringannya terbagi bagi menjadi 68 Kantor cabang, 300 kantor cabang Pembantu, 13 Kantor Kas, 8 Kantor fungsional, 23 mobil layanan gerak, 55 payment point, 202 mesin ATM BNI dan 1.500 outlet. Kegiatan usahanya bergerak di bidang usaha perbankan syariah sesuai dengan anggaran dasar BNI Syariah No. 160 tanggal 22 maret 2010. Kepemilikan yang dimiliki yaitu, PT. Bank Negara Indonesia (Persero) Tbk sebanyak 99.94% dan PT. BNI Life Insurance sebanyak 0.06%, Adapun modal dasar yang digunakan PT. BNI syariah sebanyak Rp. 4.004.000.000.000 sedangkan modal ditempatkan dan disetor penuh sebanyak 2.757.094.000.000, di samping itu terdapat juga beberapa usaha pembiayaan yaitu, bisnis komersial, bisnis konsumen, bisnis mikro dan bisnis tresuri dan internasional.

Dewan Pengawas Syariah atas nama Dr Hasanuddin, M.Ag sebagai ketua, dan Anggotanya atas nama Ah. Azharuddin Latif, M.Ag, M.H. sedangkan Dewan Komisaris atas Nama Fero Poerbonegoro sebagai Komisaris utama,

komisaris Independen Ma R Niode dan Komaruddin Hidayat, Imam Budi Sarjito sebagai Komisaris. Adapun Direktur Utama yaitu Abdullah Firman Wibowo, Direktur Kepatuhan dan Risiko yaitu Tribuana Tunggadewi, Direktur Keuangan dan Operasional yaitu wahyu Arianto, Iwan Abdi sebagai Direktur Bisnis Ritel & Jaringan, Babas Bastaan sebagai Direktur Bisnis SME & Komersial.

2. Lokasi Penelitian

BNI Syariah KC Makassar bertempat di Jl. DR. Ratulangi No 140, Mario, Kec. Mamajang, Kota Makassar, Sulawesi Selatan 90122

3. Struktur Organisasi

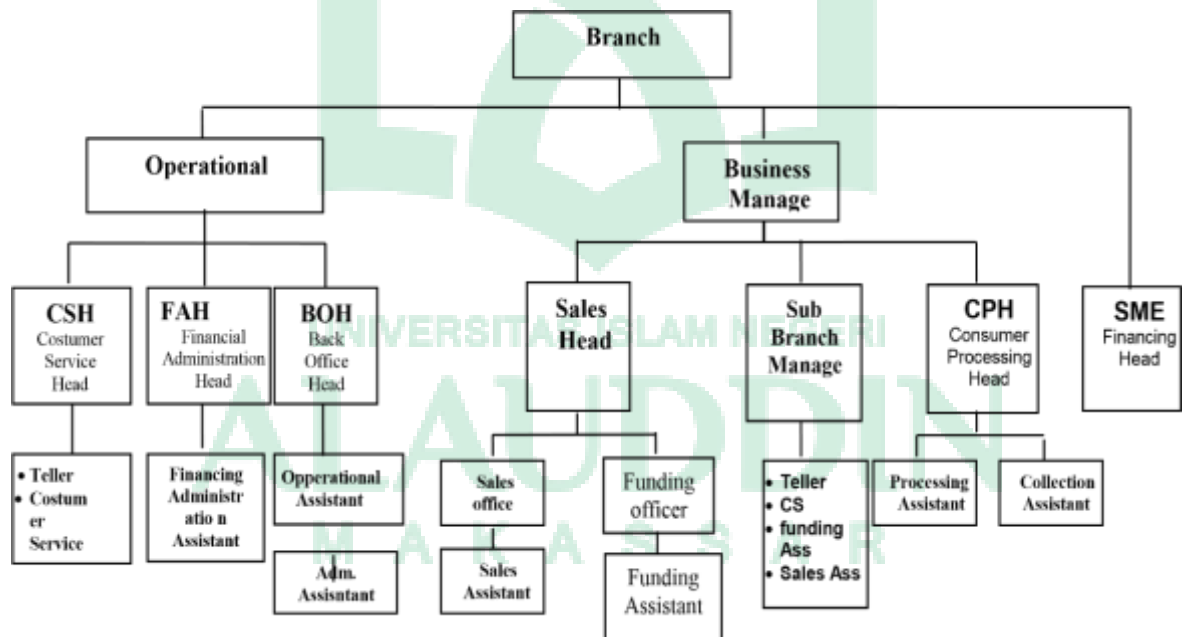

4. Visi dan Misi

a. Visi BNI Syariah

Menjadi Bank Syariah pilihan masyarakat yang unggul dalam layanan dan kinerja.

b. Misi BNI Syariah

1. Memberikan kontribusi positif kepada masyarakat dan peduli pada kelestarian lingkungan.
2. Memberikan solusi bagi masyarakat untuk kebutuhan jasa perbankan syariah.
3. Memberikan nilai investasi yang optimal bagi investor.
4. Menciptakan wahana terbaik sebagai tempat kebanggaan untuk berkarya dan berprestasi bagi pegawai sebagai perwujudan ibadah.
5. Menjadi acuan tata kelola perusahaan yang amanah.

5. Tata Nilai Budaya Kerja PT. BNI Syariah

Tata nilai dan keyakinan yang dijadikan pedoman dalam berperilaku dalam sebuah organisasi menjadi bagian penting bagi pencapaian yang ingin dicapai dan keberlangsungan suatu organisasi, dalam menjalankan tugas dan tanggung jawab PT. BNI Syariah berpedoman pada dasar hukum syariah yaitu Al-Qur'an dan hadits, seuruh insan BNI Syariah juga memiliki tata nilai yang menadi panduan dalam setiap perilakunya. Tata nilai dan keyakinan dalam berperilaku ini dirumuskan dalam budaya kerja PT. Bank BNI syariah yaitu; amanah dan jamaah.

a. Amanah

1. Menjalankan tugas dan kewajiban dengan penuh tanggung jawab untuk memperoleh hasil yang optimal.
2. Profesional dalam menjalankan tugas.
3. Memegang teguh komitmen dan tanggung jawab
4. Jujur, adil dan dapat dipercaya
5. Menjadi teladan yang baik bagi lingkungan

b. Jamaah

1. Bersinergi dalam menjalankan tugas dan tanggung kewajiban
2. Bekerja secara rasional dan sistematis.
3. Saling mengingatkan dengan santun.
4. Bekerjasama dalam kepentingan yang efektif.

B. Hasil dan Pembahasan

1. Tanggung jawab sosial yang dilakukan oleh BNI Syariah KCU

Makassar.

CSR PT. Bank BNI Syariah KCU Makassar agar dapat mewujudkan salah satu misi perseroan yang terkait dengan perusahaan yaitu menciptakan suatu kondisi yang ramah lingkungan terhadap masyarakat sekitarnya, BNI syariah terus menerus dan secara sistematis menerapkan program *corporate social responsibility* (HASANAH EMPOWERMENT).

Program-program tersebut pihak perusahaan mempunyai harapan kepada masyarakat agar dapat merasakan manfaat dengan kehadiran BNI

syariah di lingkungan mereka dalam meningkatkan taraf hidup dan kesejahteraan. Peningkatan kesejahteraan masyarakat di sekitarnya, memang merupakan komitmen dari manajemen termasuk juga, komitmen manajemen untuk tetap fokus memperhatikan lingkungan sekitarnya, melalui pemanfaatan program-program HASANAH EMPOWERMENT.

Sesuai sabda Rasulullah, *'Khoirunnaa anfa'uhum linnas'* adalah sebuah penegasan bahwa kita ini memang diciptakan sebagai makhluk sosial, selanjutnya pesan Rasulullah diatas yaitu “sebaik baik manusia adalah manusia yang paling bermanfaat bagi manusia lainnya”. (HR. Thabrani dalam Al-Ausath). A. Junaidi Abdillah selaku pimpinan BNI Syariah KCU Makassar saat wawancara mengatakan bahwa :

“program CSR BNI Syariah dijalankan oleh Yayasan Hasanah Titik (YHT), yaitu sebuah lembaga sosial, kemanusiaan dan keagamaan. YHT sebelumnya itu merupakan unit pengelola Zakat yang berdiri sejak tahun 2010 dan bertugas untuk mengelola infaq dan Shadoqah, sedangkan untuk yang kelola Dana CSR di BNI Cabang utama Makassar yaitu bagiannya unit Funding.”

Terkait wawancara di atas bahwasanya dana CSR itu sendiri pusat yang kelola sedangkan ketika dananya sudah diterjunkan ke kantor cabang masing-masing maka yang menerima itu adalah bagian unit Funding jadi beliau yang mengatur tentang kegiatan CSR kemudian dibantu dengan karyawan-karyawan lainnya atau pihak BNI Syariah KCU Makassar.

Kehadiran BNI syariah diharapkan dapat memberikan manfaat di dalam proses bisnis, di lingkungan kerja maupun lingkungan perusahaan, menciptakan manfaat tersebut dituangkan dalam sebuah program yang

berasal dari perusahaan dan karyawan, serta mitra sinergis. Program harus di wujudkan secara transparan melalui pelaku etis yang memberikan kontribusi terhadap pembangunan berkelanjutan, termasuk di dalamnya kesejahteraan masyarakat.

Hasil wawancara yang dikatakan A. Junaidi Abdillah selaku Pimpinan BNI Syariah cabang utama Makassar bahwa :

“Keberadaan CSR sangat penting dalam sebuah perusahaan apalagi BNI Syariah adalah perusahaan yang bergerak dibidang usaha perbankan Syariah, harus memperhatikan kenyamanan dan kepuasan nasabah, ini juga tidak terlepas dari visi dan misi BNI Syariah itu sendiri dimana, harus menjadi tata kelola perusahaan yang baik, jadi kita bukan hanya berfokus pada banyaknya nasabah dan banyaknya omset akan tetapi kepedulian sosial adalah hal yang terpenting karena jika tata kelola perusahaan yang baik dan kepedulian sosial yang baik maka akan membuat perusahaan tetap berjalan dengan baik.”

Peneliti dapat menyimpulkan hasil wawancara dari salah satu informan di atas adalah tidak terlepas dari kepentingan dan kenyamanan nasabah maupun masyarakat yang ada dilingkungan BNI Syariah.

Jurnal yang berjudul Pengungkapan CSR perbankan Syariah sebagai kebutuhan informasi stakeholder bahwa pengungkapan CSR terkait dengan tanggungjawab sosial, yaitu agar dapat mewujudkan hubungan yang harmonis antara perusahaan dan masyarakat, membantu tumbuh dan berkembangnya perusahaan yang mandiri, tangguh dan berdaya saing, serta mampu meningkatkan penerapan tenaga kerja melalui pengelolaan yang profesional, mengembangkan pola pembinaan, mengedepankan aspek pemerataan, kemandirian, professional, dan etika. Adanya partisipasi pada program pelestarian lingkungan hidup dan mampu

meningkatkan kualitas hidup masyarakat yang meliputi bidang pendidikan, kesehatan dan kesejahteraan, dan turut mendukung peningkatan kualitas pendidikan, kesehatan, kehidupan beragama dan sarana umum lainnya. (Reztu Rinovian dan Abin suarsa:2018)

Tanggung jawab sosial yang dilakukan oleh PT. Bank BNI syariah KCU Makassar yang di katakan oleh Andi Dandi Kurniawan (Ketua serikat pekerja) unit Funding saat wawancara bahwa :

“ Untuk tahun ini program tanggung jawab sosial yang berjalan adalah program kisah cinta nasabah, berbagi takjil, pembagian makanan kepanti asuhan, pembagian gimmick untuk yang mempunyai tabungan selama 10 Tahun, Qurbanku Hasanahku dan Go Green”.

Program-program di atas berjalan lancar seperti program kisah cinta nasabah, ini bertujuan menggerakkan seluruh insan Hasanah yaitu pegawai BNI syariah untuk berbagi kepada masyarakat yang membutuhkan, adanya pandemic COVID-19 tidak menyurutkan semangat pegawai BNI Syariah untuk tetap berbagi di jalan kebaikan. Program yang kedua yaitu berbagi takjil dimana program berbagi takjil merupakan salah satu bentuk ibadah sunnah yang sangat dianjurkan, seperti juga dalam sabda Rasulullah SAW. “ Maka barangsiapa memberi makanan pada 36 orang yang berpuasa setiap tahun, maka seakan akan berpuasa selama satu tahun (karena kebaikan dilipat gandakan pahalanya sepuluh kali), dan barang siapa memberbanyak memberi takjil atau makan dan minum orang-orang yang berpuasa atas dasar niat ini, Allah mencatat baginya puasa berabad-abad dan bertahun tahun” Jadi jelaslah bahwa berbagi takjil

dengan niat ikhlas karena Allah akan mendatangkan pahala yang berlipat, disamping itu tetap memberikan makanan ke panti asuhan, dan juga pembagian Gimmick bagi nasabah yang sudah menabung selama 10 Tahun, selanjutnya Qurbanku Hasanahku merupakan program BNI Syariah dalam rangka peringatan Idul Adha 1441 H melalui kegiatan ini, BNI syariah sebagai Hasanah Banking partner terus berkomitmen untuk dapat menebarkan hasanah dan membawa manfaat bagi seluruh mitra dan masyarakat.

Hasil wawancara yang di katakan oleh Bapak Andi Dandi Kurniawan selaku ketua serikat pekerja Unit Funding Kantor cabang utama Makassar yang mengatakan bahwa :

“ Program program dalam menyalurkan dana CSR ini tentu harus menjadi salah satu visi misi BNI Syariah atau YHT agar turut ikut membantu dan menjadi manusia yang bermanfaat bagi masyarakat/saudara sebangsa tanah air.”

Ketua serikat pekerja di atas mmengatakan hal demikian, bahwa jalannya program-program *Corporate Social Responsibility* tetap yang menjadi acuan adalah visi misi BNI Syariah dan tujuan lainnya yaitu ikut membantu masyarakat atau saudara sebangsa setanah air.

Data sekunder yang diperoleh oleh peneliti dari pihak BNI Syariah Cabang Makassar tentang CSR BNI Syariah berbagi kisah Cinta Hasanah diusia 1 Dekade pada tanggal 17 Mei 2020, BNI Syariah menggelar kegiatan sosial bertajuk ‘ Kisah cinta Hasanah” dalam rangka milad ke 10 serentak di 76 titik lokasi diseluruh Indonesia. Acara ini bertujuan menggerakkan seluruh insan hasanah yaitu pegawai BNI Syariah untuk

berbagi kepada masyarakat yang membutuhkan adanya pandemic COVID-19 tidak menyurutkan semangat pegawai BNI Syariah untuk berbagi dijalan kebaikan. Seperti yang dikatakan oleh Bapak A, Junaidi Abdillah selaku Pimpinan BNI Syariah KCU Makassar bahwa:

“Alhamdulillah secara serempak BNI Syariah menyelenggarakan Kisah cinta hasanah dengan mendonasikan barang yang memiliki nilai manfaat dan sesuai kebutuhan penerima. Barang yang didonasikan diserahkan langsung oleh perwakilan BNI Syariah dengan tetap memperhatikan protokol pencegahan COVID-19, dan yang akan direncanakan sesuai Syariat dngan melihat kebutuhan sosial masyarakat.”

Berbeda dengan tahun sebelumnya, tahun ini hanya perwakilan BNI Syariah yang datang kelokasi Kisah cinta Hasanah untuk menyerahkan bantuan sebagian lagi menyapa para penerima manfaat lewat teknologi digital.

Kisah Cinta Hasanah merupakan rangkaian kegiatan milad ke-10 yang mengangkat tema “1 Dekade Berhasanah” dimana seiring bertambahnya usia BNI Syariah bersama segenap insan hasanahnya semakin bersemangat untuk terus berhasanah dan semakin siap untuk menerima segala macam tanggapan yang ada. Adapun yang menjadi harapan Bapak A, Junaidi Abdillah selaku Pimpinan BNI Syariah KCU Makassar bahwa :

“Dengan penuh harap BNI Syariah agar bisa membagikan pembaruan dalam berbagai dimensi baik spiritual, bisnis, dan layanan. Hal tersebut dapat menjadi harapan baru dan memberikan manfaat yang lebih ideal untuk semua pemangku kepentingan dalam BNI syariah, diluar kisah cinta hasanah dalam rangka pramilad yang ke sepuluh sekaligus perayaan bulan ramadhan 1441 H yang dirangkaikan dengan berbagi takjil hasanah yaitu kegiatan memberikan paket berbuka puasa kepada komunitas baik panti

asuhan, panti sosial, panti disabilitas, maupun kawasan perkampungan kumuh atau komunitas lain yang membutuhkan.”

Sebagai Hasanah Banking partner. BNI Syariah berkomitmen untuk memberikan produk dan layanan yang terbaik dan sesuai dengan prinsip-prinsip Syariah. Hal ini tercermin dalam produk produk perbankan yang telah di miliki oleh BNI Syariah dan lebih jauh BNI Syariah terus menjalankan *Hasanah way* untuk memberikan kebermanfaatan dan kebaikan (Hasanah) yang tidak terputus baik di dunia maupun diakhirat.

Milad ke 10 BNI Syariah “1 Dekade berhasanah” yang jatuh pada 19 juni 2020 semakin meriah dengan berbagai rangkaian kegiatan pra milad diantaranya benteng hasanah untuk Negeri sebagai bentuk kontribusi nyata bagi masyarakat dalam dakwah, pemberdayaan Ekonomi, dan pendidikan. Berbagi takjil hasanah yaitu pemberian takjil kepada masyarakat kurang mampu dan kisah cinta Hasanah yaitu pemberian bantuan yang memiliki nilai manfaat.

BNI Syariah juga menyuguhkan bermacam macam promo produk dan program menarik untuk kebaikan bagi seluruh nasabah. Diantaranya program belanja hingga berbagi lebih mudah tetap dirumah aja melalui Hasanah debit dan kartu pembiayaan BNI iB Hasanah card bekerjasama dengan lembaga Amil Zakat Nasional, serta perusahaan *e-commerce*.

BNI Syariah bekerjasama dengan aksi cepat tanggap dan badan Amil Zakat Nasional menyelenggarakan program donasi rutin tanpa lupa melalui fitur smart shadaqah, merupakan fitur pendebetan BNI iB Hasanah

Card secara rutin tiap bulan untuk donasi melalui kerjasama dengan badan amil, diharapkan fitur ini dapat memberikan kemudahan donasi dan bisa lebih berkontribusi untuk masyarakat yang terkena musibah atau bencana salah satunya terkait pandemi Covid-19 yang terjadi saat ini. BNI Syariah juga bekerjasama dengan ACT dalam program bersama lawan Corona Hasanah Card X ACT.

Peduli Corona BNI Syariah bekerjasama dengan Dompot Dhuafa menginisiasi bantuan kemanusiaan untuk masyarakat yang terdampak Covid dengan membangun fasilitas kesehatan untuk pasien Covid-19 berupa RS *Container* Covid-19 di RST Dompot Dhuafa dihimpun melalui platform wakaf hasanah BNI Syariah. Masyarakat yang ingin berpartisipasi dapat berdonasi langsung melalui Platform tersebut. Bagi nasabah tabungan BNI Syariah baik baru maupun eksisting juga dapat berpartisipasi dengan cara membuka tabungan atau *top up* saldo minimal Rp. 250.000.000 yang diblokir sesuai tenor program. Nasabah akan memperoleh hadiah langsung berupa wakaf untuk pembangunan project RS *Container* Covid-19. Bagi Nasabah yang sedang mencari tempat hunian yang nyaman, BNI Syariah menawarkan program tujuk rumah dengan memberikan harga special kepada Karyawan BUMN, ASN, Regulator (BI, KPK, OJK), Dokter, Karyawan perusahaan swasta Nasional/multinasional, karyawan swasta lokal, Nasabah referral dari developer rekanan BNI Syariah, maupun karyawan korporasi.

Kegiatan-kegiatan tersebut merupakan wujud syukur BNI Syariah atas pencapaian kinerja perusahaan yang tumbuh positif, hal ini tidak lepas dari sinergi BNI Syariah dengan BNI sebagai perusahaan induk, dimana BNI Syariah di dukung teknologi yang dimiliki BNI sehingga lebih efisien. Namun demikian secara independen BNI Syariah terus berinovasi dalam mengembangkan layanan berbasis teknologi digital untuk memberikan kemudahan bertransaksi, diantaranya dengan pengisian formulir online untuk pembukaan rekening melalui Hasanah online bro.bnisyariah.co.id dan memberikan kemudahan pengelolaan keuangan melalui platform sekolah pintar (PSP) dengan fitur kartu jajan. *Student payment platform*, Program informasi sekolah. BNI Syariah juga telah memiliki platform yang mempermudah masyarakat dalam melakukan wakaf tunai, yaitu melalui aplikasi Wakaf Hasanah pada desember 2019 lalu, BNI Syariah telah memperoleh izin produk uang elektronik satu-satunya diperbankan syariah melalui produk Hasanahku.

Masyarakat bisa merasakan dampak positif dengan hadirnya Bank BNI Syariah yaitu konsistensi pihak bank mengenai keberlanjutan perusahaan yang sejahtera dan taraf hidup masyarakat disekitarnya termasuk memperhatikan terpeliharanya lingkungan sekitar melalui terlaksananya praktik CSR.

Contoh konkrit CSR pada BNI Syariah yaitu pada bidang pendidikan disertai dengan optimalisasi dibidang lain seperti kesehatan, pemberdayaan ekonomi, sosial kemasyarakatan dan bencana alam.

Program CSR tersebut dilaksanakan secara berkesinambungan oleh BNI Syariah. Berdasarkan yang telah diperoleh dari BNI Syariah dari kegiatan CSR yang dilakukan pada tahun 2020, pelaksanaan CSR di BNI Syariah bekerjasama dengan mitra, baik pemerintah maupun non pemerintah yang berskala nasional dan dapat dipercaya. BNI Syariah sebagai pemilik program, namun pelaksanaan dilapangan dilakukan bersama mitra untuk menjalankan, memonitor dan mengevaluasi program. Beberapa contoh mitra yaitu, UPZ BNI Syariah, Baznas, BAMUIS BNI, Rumah Zakat, Dompot Dhuafa, dll.

Pelaksanaan CSR pada BNI Syariah terbagi dalam dua besaran, yaitu aktivitas eksternal dan aktivitas internal, aktivitas eksternal yaitu kegiatan CSR yang diadakan oleh cabang dengan melibatkan mitra sebagai pelaksana dilapangan, contohnya, kerjasama dengan dengan Baznas, Dompot Dhuafa, Rumah Zakat, Banuis, dll, sedangkan aktivitas Internal yaitu kegiatan CSR yang diselenggarakan oleh internal cabang sendiri tanpa melibatkan mitra, contohnya, kegiatan baksos dll.

Corporate Social Responsibility di tinjau dari sisi Nasabah dan Masyarakat sekitar, ditemukan beberapa data terkait dengan hasil wawancara tentang pandangan Nasabah dan masyarakat sekitar tentang CSR yang dilaksanakan oleh BNI Syariah. Seperti yang dikatakan oleh salah satu Nasabah BNI Syariah atas nama Rosmawati Rahim yang mengatakan bahwa :

”saya memberikan apresiasi terhadap kegiatan sosial seperti melaksanakan kegiatan-kegiatan yang sarannya langsung

kemasyarakat atau nasabah, saya sudah menjadi nasabah selama lebih dari 10 tahun dan banyak promo-promo menarik yang didapatkan setiap item kegiatan yang dilakukan BNI Syariah dan juga pernah mendapat pembagian Gimmick yang langsung diberikan oleh salah satu karyawan dari BNI Syariah, karena kegiatan tersebut memberikan efek positif kepada masyarakat atau manusia yang turut merasakannya, ini juga merupakan salah satu bahan pertimbangan untuk saya tetap menabung di BNI Syariah.”

Nasabah di atas mengatakan bahwa memang kegiatan CSR yang dilakukan oleh BNI Syariah itu memberikan dampak positif seperti halnya kegiatan bakti sosial atau membagikan makanan untuk anak yatim piatu dipanti asuhan itu salah satu contoh bentuk fisik, sedangkan contoh bentuk non fisik seperti adanya undian pembagian gimmick bagi orang-orang yang menabung lebih dari 10 tahun di BNI Syariah, selain dari itu ada juga masyarakat sekitar yang sempat angkat bicara tentang pandangannya ke BNI Syariah, yaitu Bapak atas nama Hamzah masyarakat yang selalu berada disekitar BNI Syariah KCU Makassar yang mengatakan bahwa:

“CSR yang dilaksanakan seperti Go Green yaitu pembagian dan penanaman beberapa pohon tanaman dan itu membuat saya melirik dengan positif pihak BNI Syariah karena keseharian dan setiap kegiatannya selalu menjaga kebersihan dan kesesjukan hati buat yang melihat langsung kebersihan dan penghijauan disekitar BNI Syariah.”

Wawancara yang diperoleh peneliti dari Nasabah dan Masyarakat sekitar peneliti dapat mengatakan bahwa dalam tata kelola perusahaan BNI Syariah tetap tidak mengesampingkan yang namanya tanggung jawab sosial dan tanggung jawab sosialnya tetap berpegang teguh dengan prinsip Syariah.

Tabel 1.4 Bentuk Tanggung Jawab Sosial PT. BNI Syariah KCU Makassar

No.	Bentuk Tanggung Jawab Sosial	Deskripsi
1.	Kisah Cinta Nasabah	menggerakkan seluruh insan Hasanah yaitu pegawai BNI syariah untuk berbagi kepada masyarakat yang membutuhkan
2.	Pembagian Takjil	Program berbagi takjil merupakan salah satu bentuk ibadah sunnah yang sangat dianjurkan
3.	Pembagian makanan kepanti asuhan	Menyalurkan bantuan makanan kepanti asuhan oleh beberapa pihak dari BNI Syariah yang menjadi perwakilan dikarenakan COVID-19.
4.	Pembagian Gimmick	pembagian Gimmick bagi nasabah yang sudah menabung selama 10 Tahun
5.	Qurbanku Hasanahku	program BNI Syariah dalam rangka peringatan Idul Adha 1441 H melalui kegiatan ini, BNI syariah sebagai Hasanah Banking partner terus berkomitmen untuk dapat menebarkan hasanah dan membawa manfaat bagi seluruh mitra dan masyarakat
6.	Go Green	Pembagian tanaman ke sekitar BNI Syariah dan penanaman bersama di lingkungan pekarangan BNI Syariah.

Sumber : Olahan Peneliti

2. Kesesuaian tanggung jawab sosial yang dilakukan tersebut dengan *Islamic Corporate Governance*.

Prinsip-prinsip umum *Islamic Corporate Governance* berdasarkan dengan prinsip Syariah. Praktik pelaksanaan bisnis yang dicontohkan oleh Nabi Muhammad SAW, menggambarkan sifat dan perilaku beliau, sebagaimana yang disepakati oleh semua ulama yaitu Sifat atau Shidiq (benar), Fathonah (cerdas), amanah (dapat dipercaya) dan tabligh (menyampaikan), dari keempat kesatuan sifat Nabi dan Rasul dapat

diturunkan asas *Good Governance* Bisnis Syariah yang sejalan dengan prinsip *Islamic Corporate Governance* (ICG) yang berlaku umum dalam dunia usaha yaitu transparansi, akuntabilitas, responsibilitas, independensi, serta kewajaran dan kesetaraan, seperti yang dikatakan oleh Iwan Setiawan selaku Operational Manajer dalam wawancaranya bahwa :

“Kesesuaian tanggungjawab sosial atau *Corporate Social Responsibility* saat sampai sekarang ini kita laksanakan sesuai dengan prinsip Islam, jadi tata kelola perusahaan BNI Syariah ini tetap berpedoman pada prinsip islam, atau hal ini tidak terlepas juga dengan visi misi perusahaan.”

Peneiliti dapat menarik kesimpulan dari yang dikatakan oleh salah satu informan di atas bahwasanya dalam tata kelola perusahaan BNI Syariah diikat oleh undang –undang yang berlaku atau Undang-Undang perbankan Syariah No. 21 tahun 2008, untuk tata kelola perusahaan yang baik tetap tidak mengesampingkan prinsip syariah yaitu mengerjakan sesuatu harus jujur, amanah dan bertanggungjawab atau tidak lepas dari visi misi perusahaan misi keempat menciptakan wahana terbaik sebagai tempat kebanggaan untuk berkarya dan berprestasi bagi pegawai sebagai perwujudan Ibadah dan misi kelima yaitu menjadi acuan tata kelola perusahaan yang amanah, serta selalu mengedepankan sifat keadilan dalam bekerja, karena keadilan dalam Islam adalah salah satu nilai tauhid. Islam mengajarkan kepada ummatnya untuk selalu bisa bersikap adil dalam setiap hal, baik masalah aqidah, syariah dan akhlak. Hal tersebut sebagaimana tercantum dalam surah (Al-Maidah ayat-8) yang berbunyi :

يَا أَيُّهَا الَّذِينَ ءَامَنُوا كُونُوا قَوَّامِينَ لِلَّهِ شُهَدَاءَ بِالْقِسْطِ وَلَا يَجْرِمَنَّكُمْ
شَنَّانُ قَوْمٍ عَلَىٰ ءَلَا تَعْدِلُوا أَعْدِلُوا هُوَ أَقْرَبُ لِلتَّقْوَىٰ وَاتَّقُوا اللَّهَ إِنَّ
اللَّهَ خَبِيرٌ بِمَا تَعْمَلُونَ ۝

Terjemahan : Hai orang-orang yang beriman hendaklah kamu jadi orang-orang yang selalu menegakkan (kebenaran) karena Allah, menjadi saksi dengan adil. Dan janganlah sekali-kali kebencianmu terhadap sesuatu kaum, mendorong kamu untuk berlaku tidak adil. Berlaku adillah, karena adil itu lebih dekat kepada takwa. Dan bertakwalah kepada Allah, sesungguhnya Allah Maha Mengetahui apa yang kamu kerjakan

Tafsir Al- Mukhtashar/Markaz Tafsir Riyadh, dibawah pengawasan Syaikh Dr. Shalih bin Abdullah bin Humaid (Imam masjidil haram) dalam tafsirannya tentang surah Al-Maidah ayat 8 menyatakan bahwa wahai orang-orang yang beriman kepada Allah dan Rasulnya, Muhammad jadilah kalian orang-orang yang selalu menegakkan kebenaran, dengan mengharapkan wajah Allah, lagi menjadi saksi-saksi yang adil dan janganlah kebencian terhadap suatu kaum menyeret kalian untuk tidak berlaku adil. Berlakulah adil di hadapan musuh-musuh orang yang tercinta secara seimbang, karena berlaku adil itu lebih dekat kepada takut kepada Allah, dan hindarilah untuk berlaku curang, sesungguhnya Allah mengetahui apa yang kalian perbuat dan akan membalas kalian atas semua itu.

BNI Syariah memiliki kebijakan Internal berupa nilai-nilai syariah yang sejalan dengan prinsip ICG antara lain sebagai berikut :

1. Nilai Amanah Jamaah

- Amanah : salah satu sifat wajib Rasulullah Sallallahu alaihi Wasallam yang secara harfiah berarti “dapat dipercaya” dalam budaya kerja BNI Syariah, amanah didefinisikan sebagai “menjalankan tugas dan kewajiban dengan penuh tanggung jawab untuk memperoleh hasil yang optimal.”
- Jamaah : Perilaku kebersamaan umat Islam dalam menjalankan sesuatu yang sifatnya ibadah dengan mengutamakan kebersamaan dalam satu naungan kepemimpinan. Dalam budaya kerja BNI Syariah, jamaah didefinisikan sebagai “Bersinergi dalam menjalankan tugas dan kewajiban.”

2. Nilai Maqhasyid Syariah

1. Hifdz Diin-Menjaga Agama QS. As Syura:13 yang artinya, “Dia telah mensyariatkan bagi kamu tentang agama apa yang telah diwasiatkan-Nya kepada Nuh dan apa yang telah kami wahyukan kepadamu dan apa yang telah kami wasiatkan kepada Ibrahim. Musa dan ‘isa yaitu, tegakkanlah agama dan janganlah kamu terpecah belah tentangnya. Amat berat bagi orang-orang musyrik agama yang kamu seru mereka kepadanya. Allah menarik kepada agama itu orang yang dikehendakinya dan memberi petunjuk kepada agamanya orang yang kembali kepadanya.
2. Hifdz Nafs-Menjaga jiwa QS. Al Maidah;32 Artinya, Barang siapa yang membunuh seorang manusia, bukan karena itu membunuh

oranglain, atau bukan karena membuat kerusakan di muka bumi, maka seakan akan dia telah membunuh manusia seluruhnya. Dan barang siapa yang memelihara kehidupan seorang manusia, maka seolah-olah dia telah memelihara kehidupan manusia semuanya.

3. Hifzd Aql-Menjaga Akal QS. Al-Maidah : 90 Artinya Hai orang-orang yang beriman sesungguhnya meminum khamar, berjudi, (berkorban untuk) berhala, mengundi nasib dengan panah, adalah perbuatan keji termasuk perbuatan syaitan, maka jauhilah perbuatan-perbuatan itu agar kamu mendapat keberuntungan.
4. Hifdz Maal-Menjaga Harta QS. Al-Baqarah : 279 Artinya, Maka jika kamu tidak mengerjakan (meninggalkan sisa riba), maka ketahuilah, bahwa Allah dan Rasulnya akan memereangimu, dan jika kamu bertaubat (dari pengambilan riba) maka bagimu pokok hartamu kamu tidak menganiaya dan tidak pula dianiaya.

Peneliti dapat menyimpulkan dari beberapa poin surah tentang nilai-nilai nilai Maqhasyid Syariah di atas dimana dalam Hifdz Diin-menjaga Agama, jadi dalam BNI syariah dalam tata kelola perusahaannya tetap memperhatikan prinsip-prinsip Syariah atau berdasarkan dengan Islam, baik dalam pekerjaan sehari-harinya maupun program-program *Corporate Social Responsibility* yang dijalankan, sedangkan dalam Hifdz Nafs-Menjaga Jiwa yang artinya marilah kita sesama manusia untuk tetap saling menolong, selain kita mementingkan tata kelola perusahaan yang baik maka perlu juga memperhatikan tanggung jawab sosial baik nasabah

maupun masyarakat sekitar, memperhatikan kenyamanan dan selalu bertanggungjawab dengan yang berkaitan kinerja perusahaan atau BNI Syariah tersebut selanjutnya dalam Hifzd Aql-Menjaga akal yang menjelaskan tentang semua manusia harus selalu dalam jalan yang benar kaitannya dengan tata kelola perusahaan dan CSR adalah baik karyawan atau bagian BNI syariah maupun nasabah atau masyarakat sekitar tetap menjauhi perbuatan-perbuatan yang dilarang agar selalu mendapat keberuntungan, sehingga dari pihak BNI syariah mengajarkan untuk tata kelola berdasarkan prinsip islam atau banyak terkandung nilai-nilai Islam didalamnya, yang terakhir Hifdz Maal-Menjaga Harta baik pihak perusahaan maupun dari masyarakat yang menjadi nasabah tersendiri harus paham akan adanya riba yang akan didapatkan maka dari itu dengan adanya BNI Syariah ini InsyaAllah membuat semuanya terlepas dari Riba.

Tujuan utama penerapan Maqhasyid syariah dalam pengembangan program sosial BNI Syariah adalah dalam upaya menjaga nilai-nilai kemanusiaan yang melekat pada individu setiap manusia terpenuhi, yaitu:

1. Penjagaan terhadap kodrat kehambaan setiap individu (muslim) untuk selalu beribadah melalui syariat-syariat agama yang ditentukan.
2. Penjagaan terhadap kesehatan jiwa yang diimplementasikan dalam rangka memenuhi hak setiap individu (muslim) mendapatkan nilai yang terhormat dan terjaga dari kondisi yang membahayakan jiwa.

3. Penjagaan terhadap jaminan keberlangsungan keturunan dan membentuk generasi yang lebih baik.
4. Penjagaan terhadap hak kepemilikan harta setiap individu yang baik dan halal.
5. Penjagaan terhadap hak atas dasar pendidikan dalam arti umum dan khusus sehingga akal dan kecerdasan sebagai manusia bermanfaat untuk menjauhi hal-hal buruk dan membawa keberkahan sebagai manusia.

Bapak Andi Dandi Kurniawan selaku ketua serikat pekerja BNI

Syariah KCU Makassar (unit funding) yang mengatakan bahwa :

“Islamic Corporate Governance saat ini mulai terus berkembang dan diterapkan dilembaga-lembaga keuangan yang berbasis Syariah, khususnya bank Syariah. *Good Corporate Governance* ini yang saya maksud merupakan struktur dan mekanisme yang mengatur pengelolaan perusahaan sehingga menghasilkan nilai ekonomi yang jangkanya panjang yang berkesinambungan bagi para pemegang saham maupun pemangku kepentingan, karena semakin baik *Good Corporate Governancenya* sebuah perusahaan maka yakin dan percaya kinerja perusahaan juga baik.”

Jurnal yang berjudul *The implementation of Islamic Corporate Governance (ICG) on Sharia Banking in Indonesia* yang mengatakan bahwa Implementasi ICG sejalan dengan persyaratan IFSB 2009 bahwa kepatuhan syariah merupakan inti dari integritas dan kredibilitas lembaga keuangan Islami bank syariah, dan pemikiran EI Janusi (2012) bahwa kepatuhan syariah merupakan nilai-nilai Islami yang sangat penting untuk meningkatkan kinerja perusahaan perbankan Syariah.

CSR yang ditinjau dalam perspektif Syariah yaitu sejalan dengan SET. SET merupakan konsep pertanggungjawaban terhadap 3 stakeholders yaitu : Allah (*habluinallah*), manusia (*hablumminannas*) dan ala (*hablu fi ardh*). SET merupakan suatu *social integration* yang berawal dari adanya kepentingan emansipatoris untuk membebaskan *Knowledge* yang selalu terperangkap dalam dunia materil menjadi suatu *knowledge* yang juga mempertimbangkan aspek non materil yang di maksud adalah aspek spiritual atau nilai-nilai ilahi

Konsep yang berlaku dalam SET adalah Allah sebagai sumber utama, karena dia adalah pemilik yang tunggal dan mutlak. Sumber daya yang digunakan dan dimiliki *stakeholder* merupakan amanah dari Allah yang didalamnya melekat sebuah tanggungjawab untuk untuk mmenggunakannya dengan cara dan tujuan yang telah ditetapkan oleh sang pemberi amanah, dimana tujuan dan penggunaan sumber daya ini tidak lain hanyalah untuk mendapatkan *mardhatillah* (ridho//ijin Allah). Tujuan ini dapat dicapai jika sihamba menggunakan sumber daya dengan cara yang membuatnya menjadi *rahmatan lil alamin*. (membawa rahmat dari seluruh alam).

Terdapat beberapa prinsip yang sebetulnya menggambarkan adanya hubungan antara manusia dan penciptanya, yaitu Allah SWT. Prinsip-prinsip ini adalah berbagi dengan adil *rahmataan lil alamin* (rahmat bagi seluruh alam) dan *maslahah* (kepentingan masyarakat) serupa dengan penjelasan Triyuwono dalam konsep SET, hal tersebut

berkaitan erat dengan tujuan ekonomi syariah yaitu mengedepankan kepentingan masyarakat. CSR dalam perspektif syariah berasal dari prinsip-prinsip inti dalam al Qur'an. Ada tiga prinsip utama dalam Al-Qur'an yang menjadi dasar dalam CSR, yaitu Kekhalifahan manusia di muka bumi, akuntabilitas ilahi dan Kewajiban manusia untuk mencegah kejahatan dan memerintahkan kebaikan.

1. *Hablumminallah*

Hubungan manusia dengan penciptanya erat kaitannya dengan prinsip kekhalifahan manusia menjelaskan bahwa manusia adalah wakil Allah di muka bumi, sehingga segala isi bumi ini adalah kepemilikan Allah, manusia hanya di titip sebagai penjaga amanah. Prinsip akuntabilitas ilahi merupakan implikasi dari prinsip kekhalifahan manusia dimana manusia sebagai wakil Allah di bumi, sehingga manusia diwajibkan bertanggungjawab atas segala yang diamanahkan Allah kepada manusia, kemudian untuk prinsip ketiga manusia memiliki kewajiban untuk mencegah kejahatan dan memerintahkan kepada kebaikan dikarenakan manusia sebagai wakil Allah yang harus mempertanggungjawabkan seluruh amanah ini.

Penjelasan diatas dapat disimpulkan bahwa dalam Islam banyak penjelasan mengenai CSR itu sendiri, dimana manusia sebagai *khalifatul fil ardh* dan *abd Allah*, sehingga manusia memiliki tanggungjawab kepada Allah sebagai pemilik tertinggi dan manusia dan manusia juga

bertanggungjawab pada semua makhluk (manusia, hewan, dan alam sekitar).

Seperti yang dikatakan oleh Bapak A. Junaidi Abdillah selaku pimpinan di BNI Syariah cabang utama Makassar adalah :

“Sampai sekarang ini kegiatan CSR dikantor ini berjalan berdasarkan dengan visi misi perusahaan yaitu dapat di buat menjadi pedoman dalam menjalankan kegiatan, agar bisa kita simpulkan yaitu dengan adanya kegiatan selama ini berjalan sesuai dengan konsep syariah, dimana terdapat di dalam misi yang artinya kegiatan adalah perwujudan ibadah”.

Hasil wawancara yang dikatakan oleh informan di atas dapat disimpulkan oleh peneliti bahwa semua kegiatan kegiatan CSR yang dilakukan oleh Bank BNI syariah tetap berpedoman pada konsep Syariah yaitu lebih berfokus pada kegiatan-kegiatan yang bernilai ibadah yang mengedepankan nilai-nilai ilahiah. Hal tersebut sesuai dengan nilai-nilai yang tertera di teori SET, keseimbangan yang menghendaki adanya perhatian terhadap hal yang bersifat material dan spiritual, menyeimbangkan antara keduanya yaitu kepentingan dunia dan kepentingan akhirat kegiatan-kegiatan yang dilaksanakan oleh BNI Syariah menyeimbangkan antara pemenuhan kebutuhan material pencapaian profit dengan perhatian yang bersifat ibadah, dan hal tersebut sesuai dengan salah satu karakteristik SET.

2. *Hablumminannas*

Hubungan dengan sesama manusia (*hablumminannas*) dalam hal ini yang dimaksudkan adalah hubungan dengan nasabah dan

masyarakat sekitar. Jika dikaitkan dengan CSR, maka yang dapat dilihat adalah program kerja kemanusiaan yang dilakukan oleh entitas tersebut, misalnya saja program kerja CSR pada PT. BNI Syariah cabang Makassar bertepatan pada bulan suci Ramadhan adalah pembagian takjil, pembagian Gimmick untuk yang menabung selama 10 tahun, pemberian makanan ke anak yatim piatu dan Qurbanku Hasanahku dll, Seperti yang dikatakan oleh Andi Dandi Kurniawan (Ketua serikat Pekerja) unit funding BNI Syariah KCU Makassar bahwa:

“kemarin bertepatan dengan bulan suci Ramadhan ada beberapa kegiatan yang dilakukan oleh BNI cabang yaitu membagikan takjil di jalan sekitar BNI Syariah, diberikan makanan berbuka puasa untuk anak yatim di salah satu panti asuhan yang ada di Makassar, kegiatan Qurban ada, cumma kita tidak adakan di kantor, Qurbanku hasanahku namanya, prosedurnya samaji dengan pusat Cuma diadakan di segenap kantor cabang BNI Syariah se Indonesia tidak dilakukan di kantor, kita bekerjasama dengan mesjid yang terdekat dengan kantor atau yang merupakan nasabah kantor, pemotongan hewan Qurban dilakukan di masjid, tapi BNI Syariah memfasilitasi nasabah dan pegawai yang ingin berqurban, ada juga promo dana, jadi nasabah yang menabung sesuai ketentuan, bisa dapat fee berupa sejumlah uang yang nantinya digunakan untuk berqurban.”

Hasil wawancara yang dikatakan di atas oleh bapak Andi Dandi Kurniawan yang mengatakan bahwa bentuk CSR telah dilaksanakan dengan tetap mengedepankan aspek kemanusiaan, adanya hubungan manusia antara pihak entitas, masyarakat sekitar dan nasabah BNI Syariah. Diliat dari hal tersebut pihak BNI Syariah tidak menyampingkan aspek *hablumminannas* dalam entitasnya ini merupakan upaya untuk menghapus kemiskinan seperti yang terdapat dalam Surah (Al-Hasyr ayat 7) yang berbunyi :

مَا أَفَاءَ اللَّهُ عَلَى رَسُولِهِ مِنْ أَهْلِ الْقُرَىٰ فَلِلَّهِ وَلِلرَّسُولِ وَلِذِي

الْقُرْبَىٰ وَالْيَتَامَىٰ وَالْمَسْكِينِ وَأَبْنِ السَّبِيلِ كَيْ لَا يَكُونَ دُولَةً
 بَيْنَ الْأَغْنِيَاءِ مِنْكُمْ وَمَا آتَاكُمْ الرَّسُولُ فَخُذُوهُ وَمَا نَهَاكُمْ عَنْهُ
 فَانْتَهُوا وَاتَّقُوا اللَّهَ إِنَّ اللَّهَ شَدِيدُ الْعِقَابِ ۝

Terjemahan : Apa saja harta rampasan (fai-i) yang diberikan Allah kepada Rasul-Nya (dari harta benda) yang berasal dari penduduk kota-kota maka adalah untuk Allah, untuk Rasul, kaum kerabat, anak-anak yatim, orang-orang miskin dan orang-orang yang dalam perjalanan, supaya harta itu jangan beredar di antara orang-orang kaya saja di antara kamu. Apa yang diberikan Rasul kepadamu, maka terimalah. Dan apa yang dilarangnya bagimu, maka tinggalkanlah. Dan bertakwalah kepada Allah. Sesungguhnya Allah amat keras hukumannya.

Tafsir Al-Muyassar/Kementrian Agama Saudi Arabia tentang Surah Al-Hasyr ayat 7 yang mengatakan bahwa harta Fai' dari orang-orang kafir yang Allah berikan kepada Rasulullah adalah bagi Allah dan Rasulnya, dan akan disalurkan untuk kemaslahatan kaum muslimin, untuk para kerabat Rasulullah dari Bani Hasyim dan Abdul Muthalib, anak-anak yatim yang miskin, orang-orang fakir, dan para musafir yang habis perbekalannya. Pembagian ini agar harta tidak hanya berputar dikalangan orang-orang kaya saja, dan pemberian atau syariat yang Rasulullah tetapkan, ambil dan laksanakanlah, sedangkan sesuatu yang Rasulullah larang untuk dilakukan atau diambil, maka jauhilah itu. Dan lakukanlah kalian kepada Allah dengan mentaati hukum-hukumnya, sesungguhnya Allah maha berat siksaan-Nya bagi orang-orang yang tidak taat.

3. *Hablumm fil ardh*

Hubungan dengan alam yang dimaksudkan disini adalah apakah pihak entitas memperhatikan aspek lingkungannya, dari hasil wawancara di dapatkan oleh peneliti, Andi Dandi kurniawan (unit funding) yang menyatakan bahwa:

“Dengan berlangsungnya kegiatan BNI Syariah yaitu Go Green Praktik CSR dilaksanakan dengan membagikan 150 tanaman, jadi kita tetap tidak mengesampingkan aspek lingkungan tersebut, selain yang dibagikan di jalan juga terdapat beberapa yang kita tanam khususnya dipekarangan BNI Syariah dan juga terdapat di beberapa titik tempat sampah agar sampah bisa dibuang pada tempatnya”.

Hasil wawancara di atas dikatakan oleh salah satu informan bahwa tetap melaksanakan CSR Go green yaitu membagikan beberapa tanaman dan juga tetap memperhatikan lingkungan sekitar yaitu menanam beberapa tanaman disekitar pekarangan BNI Syariah dan memang peneliti lihat bahwa banyak tanaman yang bermacam macam terdapat di pekarangan BNI Syariah cabang Makassar tersebut dan juga tempat sampah yang berada di beberapa titik, hal ini dapat dikatakan menjaga lingkungan dan melestarikannya seperti yang terdapat dalam surah (Al- Maidah Ayat 23) yang berbunyi ;

قَالَ رَجُلَانِ مِنَ الَّذِينَ يَخَافُونَ أَنْعَمَ اللَّهُ عَلَيْهِمَا ادْخُلُوا عَلَيْهِمُ
الْبَابَ فَإِذَا دَخَلْتُمُوهُ فَإِنَّكُمْ غَالِبُونَ وَعَلَى اللَّهِ فَتَوَكَّلُوا إِنْ كُنْتُمْ
مُؤْمِنِينَ ٢٣

Terjemahan : Berkatalah dua orang diantara orang-orang yang takut (kepada Allah) yang Allah telah memberi nikmat atas keduanya: "Serbulah mereka dengan melalui pintu

gerbang (kota) itu, maka bila kamu memasukinya niscaya kamu akan menang dan hanya kepada Allah hendaknya kamu bertawakkal, jika kamu benar-benar orang yang beriman"

Tafsiran surah Al-Maidah ayat 23 yang dikatakan oleh Tafsir Al-Muyassar/Kementrian Agama Saudi Arabia yang mengatakan bahwa, namun akan tetap ada orang-orang yang akan membela kebenaran meskipun mereka hanya sedikit, dan inilah 2 pilihan laki-laki yang shalih, mereka berdiri dengan gagah untuk membela kebenaran sehingga Allah catat mereka didalam kitab-Nya yang paling agung dan mulia. Itulah kejantanan dan keberanian yang akan tampak pada peristiwa-peristiwa yang besa, yang senantiasa diiringi rasa takut kepada Allah niscaya dia akan takut dari segalanya. Oleh sebab itu, mereka berani menyampaikan nasehat yang agung, hendaklah kalian segera memasuki Baitul Maqdis dengan usaha yang sungguh-sungguh dan taatilah Tuhan kalian, ikutilah nabi kalian, dan seranglah benteng-benteng musuh kalian itu, niscaya kalian akan meraih kemenangan. Berusalah dengan sungguh-sungguh dan bertawakkalah kepada Allah jika kalian termasuk orang-orang yang beriman, karena tawakal merupakan sifat orang beriman, dan tingkat tawakal tergantung tingkat keimanan.

Kebijakan terkait tata kelola perusahaan untuk meningkatkan kualitas dan cakupan implementasi *good corporate governancce* (GCG) secara berkelanjutan BNI Syariah telah menyusun dan menerapkan kebijakan-kebijakan operasional bagi seluruh unit kerja sejalan dengan prinsip-prinsip GCG, dalam praktiknya BNI Syariah juga senantiasa

mengikuti perkembangan terkini dan *best practice* GCG yang berlaku antara lain pedoman umum GCG oleh komite nasional kebijakan Governance. Pedoman GCG perbankan Indonesia Asean Corporate Governance serta memperhatikan etika dan praktik bisnis terbaik.

Prinsip-prinsip *Good Corporate Governance* dalam kesesuaian tanggung jawab sosial yang dilaksanakan tersebut dengan Islamic Corporate Governance adalah terdapat beberapa kesesuaian diantaranya adalah :

1. Transparansi (*Transparency*)

Perusahaan memiliki inisiatif dalam pengungkapan informasi material dan relevan baik yang diisyaratkan oleh peraturan perundang-undangan serta informasi penting lainnya yang dapat mempengaruhi pengambilan keputusan oleh pemegang saham. Kreditur dan stakeholder lainnya. Informasi tersebut disampaikan dengan cepat, akurat, dan mudah diakses oleh siapapun, dan kepada pihak-pihak lainnya sebagaimana ketentuan hukum yang berlaku secara tepat waktu.

2. Akuntabilitas (*Accountability*)

Jajaran manajemen memastikan pengelolaan perusahaan dilakukan secara benar, terukur dan sesuai dengan kepentingan perusahaan dengan tetap memperhitungkan kepentingan pemegang saham dan pemangku kepentingan lainnya.

3. Pertanggungjawaban (*Responsibility*)

Bank memastikan pengelolaan usaha bank telah sesuai dengan peraturan perundang-undangan yang berlaku. Prinsip-prinsip pengelolaan bank yang sehat, termasuk juga prinsip-prinsip syariah. Selain itu pertanggungjawaban bank juga berbentuk kepedulian terhadap lingkungan dan masyarakat sekitar. Bank dan pengurusnya senantiasa bertindak dengan prinsip kehati-hatian, dan berpegang teguh pada hukum yang berlaku.

4. Profesional (*Professional*)

Bahwa manajemen dan seluruh individu dalam bentuk memiliki kompetensi mampu bertindak obyektif, dan bebas dari pengaruh/tekanan dari pihak manapun, independen serta memiliki komitmen yang tinggi untuk mengembangkan Bank Syariah.

5. Kewajaran dan kesetaraan (*fairness*)

bahwa setiap keputusan yang diambil senantiasa memperhatikan kepentingan pemegang saham mayoritas dan memberikan perlindungan kepada pemegang saham minoritas dan *stakolders* lainnya dari rekayasa dan transaksi yang bertentangan dengan peraturan perundang-undangan yang berlaku.

Penerapan GCG (prinsip transparansi, akuntabilitas, pertanggungjawaban, professional dan kewajaran) berdasarkan standar yang ditetapkan regulasi atau *best practice* secara konsisten dan di barengi perbaikan

berkelanjutan, akan memberikan manfaat yang sangat besar bagi BNI Syariah yaitu

1. Perseroan akan memiliki pondasi dan mekanisme tata kelola perusahaan yang kokoh yaitu dalam hal strukturnya dan infastruktur lengkap beserta tata kelola perusahaan yang berkualitas agar dapat dihasilkan proses tata kelola dan *outcome* yang memuaskan. Hal ini ditunjukkan melalui cara untuk mengambil keputusan yang lebih baik (transparan, obyektif dan mengikuti prosedur internal juga peraturan perundang-undangan), berkurangnya potensi benturan kepentingan, *fraud*, dan tindakan KKN (Korupsi, Kolusi dan Nepotisme), kegiatan operasional yang berjalan efektif serta kinerja perusahaan yang secara umum meningkat. Selain itu penegakan prinsip-prinsip GCG juga dalam rangka mewujudkan bank yang *sustainable*.
2. Meningkatkan nilai perusahaan (*Corporate Value*) yang ditunjukkan dengan peningkatan kinerja keuangan sehingga memberikan kepuasan kepada pemegang saham. Kepercayaan pemegang saham yang tinggi akan menghasilkan hubungan yang saling bersinergi dan harmonis sehingga akan berpengaruh positif terhadap perkembangan BNI Syariah kedepan.
3. Membentuk citra yang baik bagi BNI Syariah sebagai masalah salah satu Bank syariah di Indonesia, dengan citra yang baik tentunya akan meningkatkan kepercayaan bagi nasabah, investor, dan mitra bisnis untuk meningkatkan kerjasama dengan BNI Syariah, selain itu secara

tidak langsung BNI Syariah akan berkontribusi terhadap kemajuan perbankan Syariah di Indonesia

4. Melaksanakan Bisnis secara Islami yang mendorong :
 1. Kesadaran dan komitmen untuk meningkatkan ketakwaan, manfaat dan keberkahan alam berbisnis.
 2. Pengambilan keputusan bisnis didasarkan pada nilai akhlaq islam dan kepatuhan terhadap peraturan perundangan.
 3. Kestinambungan entitas bisnis Syariah melalui pengelolaan yang didasarkan pada praktik-praktik bisnis dengan karakter dan sifat-sifat Rasulullah Saw.
 4. Pemberdayaan fungsi dan kemandirian masing-masing organ kelembagaan dari entitas bisnis syariah yang bersangkutan.
 5. Kesadaran dan tanggung jawab sosial terhadap kemaslahatan ummat manusia dan kelestarian lingkungan.
 6. Optimalisasi nilai bisnis Syariah bagi pemangku kepentingan.
 7. Pengembangan ekonomi Islam secara kuantitas maupun kualitas serta kemanfaatan yang universal.

BNI syariah tersebut pastinya berusaha memaksimalkan praktik terbaik *Islamic Corporate Governance* yaitu tetap belandaskan pertauran perundang-undangan yang telah diterapkan dan juga melaksanakan pembaruan dan menyempurnakan pengelolaan *Islamic corporate Governance* dengan cara berkelanjutan demi tercapainya visi misi perusahaan.

Penerapan *Islamic Corporate Governance* di BNI Syariah berpatokan dengan peraturan perundang-undangan yang telah ditetapkan, seperti: dalam menciptakan perkembangan yang terus menerus dibutuhkan dasar yang kuat untuk semua perusahaan, maka dari itu dengan diterapkannya ICG menjadi patokan pertama dari berkembangnya perusahaan harus dijalankan secara harmonis dan berkelanjutan yaitu mengacu pada Transparansi (*Transparency*), Akuntabilitas (*Accountability*), Pertanggungjawaban (*Responsibility*), Profesional (*Professional*), dan kewajaran (*Fairness*), dimana kelima prinsip dasar GCG tersebut sejalan dengan kode etik manajemen yang berdasarkan persaudaraan (*Ukhuwah*), Keadilan (*adalah*), Kemaslahatan (*masalah*) dan keseimbangan (*tawazun*), atau juga sejalan dengan prinsip Syariah yaitu semua kegiatan harus dilaksanakan dengan Jujur, amanah dan dapat dipercaya. Tidak terlepas juga dengan yang dikatakan oleh Iwan Setiawan selaku operational manager pada saat wawancara bahwa:

“InsyaAllah untuk program yang telah berjalan dan yang akan direncanakan kedepannya berjalan sesuai dengan Syariat Islam dengan melihat kebutuhan Masyarakat.”

Pernyataan di atas juga mengatakan bahwa semua program-program baik yang sudah dilaksanakan maupun belum dilaksanakan itu berjalan sesuai dengan prinsip Islam dan juga melihat dari sisi kebutuhan masyarakat.

Tabel 1.5 Kesesuaian Tanggung Jawab sosial dengan Islamic Corporate Governance

No.	Kesesuaian Tanggung jawab sosial dengan ICG	Deskripsi
1.	Nilai Amanah Jamaah	<p>Amanah : salah satu sifat wajib Rasulullah Sallallahu alaihi Wasallam yang secara harfiah berarti “dapat dipercaya” dalam budaya kerja BNI Syariah, amanah didefenisikan sebagai “menjalankan tugas dan kewajiban dengan penuh tanggung jawab untuk memperoleh hasil yang optimal.”</p> <p>Jamaah : Perilaku kebersamaan umat Islam dalam menjalankan sesuatu yang sifatnya ibadah dengan mengutamakan kebersamaan dalam satu naungan kepemimpinan. Dalam budaya kerja BNI Syariah, jamaah didefenisikan sebagai “Bersinergi dalam menjalankan tugas dan kewajiban.”</p>
2.	Nilai Maqhasyid Syariah	<p>Hifdz ad-din (Menjaga Agama), Hifdz an nafs (Memelihara jiwa), Hifdz al-aql (memelihara akal), Hifdz al-mal (memelihara Harta), Hifdz an-nasb (memelihara keturunan)</p>

3. Dampak Implementasi konsep Islam dalam mengelevasi *Corporate social responsibility* dalam kaitannya dengan ICG

Sejak pertama kali di dirikan, BNI Syariah menanamkan komitmen secara kuat untuk menjadi Bank umum dengan landasan prinsip syariah yang senantiasa berhasanah diiringi dengan upaya memberikan manfaat bagi banyak pihak khususnya para *stakeholders*, yang menjadai organisasi intermediasi yaitu bertugas mengumpulkan dana masyarakat seperti simpanan kemudian memberikannya kembali dengan bentuk pembiayaan, menjadikan PT. Bank BNI Syariah (BNI Syariah) sebagai bagian penting dari penggerak ekonomi masyarakat atau *Corporate Social Responsibility*, (Darmawan, 2014).

BNI Syariah untuk itu, melalui prinsip tata kelola perusahaan yang baik atau *Good Corporate governance* (GCG) yang transparansi, Akuntabilitas, Responsibilitas, Profesional (independensi) serta kewajaran dan kesetaraan. Perseroan berupaya agar terus dapat memberikan jaminan untuk memenuhi hak-hak *stakeholders* secara berkelanjutan, (Dahli, 2008).

Prinsip-prinsip *Good Corporate Governance* yang Transparansi, Akuntabilitas, Responsibilitas, Profesional, (Independensi) serta kewajaran dan kesetaraan, merupakan acuan bagi BNI Syariah dalam mengimplementasi praktik ICG pada setiap aspek kegiatan usaha Bank diperseroan, selain itu, BNI Syariah menilai prinsip syariah sebagaimana menjadi landasan utama perseroan dalam menjalankan performa

bisnisnya. Defenisi dari kelima prinsip-prinsip GCG tersebut dijelaskan sebagai berikut:

1. Transparansi

Berdasarkan prinsip syariah yang ditegaskan dalam surah (Al-Baqarah ayat 282) yang berbunyi :

يَا أَيُّهَا الَّذِينَ ءَامَنُوا إِذَا تَدَايَنْتُمْ بِدَيْنٍ إِلَىٰ أَجَلٍ مُّسَمًّى فَآكْتُبُوهُ
وَلْيَكْتُب بَيْنَكُمْ كَاتِبٌ بِالْعَدْلِ وَلَا يَأْب كَاتِبٌ أَنْ يَكْتُبَ كَمَا
عَلَّمَهُ اللَّهُ فَلْيَكْتُبْ وَلْيُمْلِلِ الَّذِي عَلَيْهِ الْحَقُّ وَلْيَتَّقِ اللَّهَ رَبَّهُ
وَلَا يَبْخَسْ مِنْهُ شَيْئًا فَإِنْ كَانَ الَّذِي عَلَيْهِ الْحَقُّ سَفِيهًا أَوْ
ضَعِيفًا أَوْ لَا يَسْتَطِيعُ أَنْ يُمِلَّ هُوَ فَلْيُمْلِلْ وَلِيُّهُ بِالْعَدْلِ
وَأَسْتَشْهِدُوا شَهِيدَيْنِ مِنْ رِجَالِكُمْ فَإِنْ لَمْ يَكُونَا رَجُلَيْنِ فَرَجُلٌ
وَأَمْرَاتَانِ مِمَّنْ تَرْضَوْنَ مِنَ الشُّهَدَاءِ أَنْ تَضِلَّ إِحْدَاهُمَا فَتُذَكَّرَ
إِحْدَاهُمَا الْأُخْرَىٰ وَلَا يَأْبُ الشُّهَدَاءُ إِذَا مَا دُعُوا وَلَا تَسْمَؤْ أَنْ
تَكْتُبُوهُ صَغِيرًا أَوْ كَبِيرًا إِلَىٰ أَجَلِهِ ذَٰلِكُمْ أَقْسَطُ عِنْدَ اللَّهِ وَأَقْوَمُ
لِلشَّهَادَةِ وَأَدْنَىٰ أَلَّا تَرْتَابُوا إِلَّا أَنْ تَكُونَ تِجَارَةً حَاضِرَةً تُدِيرُونَهَا
بَيْنَكُمْ فَلَيْسَ عَلَيْكُمْ جُنَاحٌ أَلَّا تَكْتُبُوهَا وَأَشْهِدُوا إِذَا
تَبَايَعْتُمْ وَلَا يُضَارَّ كَاتِبٌ وَلَا شَهِيدٌ وَإِنْ تَفَعَّلُوا فَإِنَّهُ فُسُوقٌ
بِكُمْ وَاتَّقُوا اللَّهَ وَيُعَلِّمُكُمُ اللَّهُ وَاللَّهُ بِكُلِّ شَيْءٍ عَلِيمٌ ٢٨٢

Terjemahan : Hai orang-orang yang beriman, apabila kamu bermu'amalah tidak secara tunai untuk waktu yang ditentukan, hendaklah kamu menuliskannya. Dan hendaklah seorang penulis di antara kamu menuliskannya dengan benar. Dan janganlah penulis enggan menuliskannya sebagaimana Allah mengajarkannya, maka

hendaklah ia menulis, dan hendaklah orang yang berhutang itu mengimlakkan (apa yang akan ditulis itu), dan hendaklah ia bertakwa kepada Allah Tuhannya, dan janganlah ia mengurangi sedikitpun daripada hutangnya. Jika yang berhutang itu orang yang lemah akalnya atau lemah (keadaannya) atau dia sendiri tidak mampu mengimlakkan, maka hendaklah walinya mengimlakkan dengan jujur. Dan persaksikanlah dengan dua orang saksi dari orang-orang lelaki (di antaramu). Jika tak ada dua orang lelaki, maka (boleh) seorang lelaki dan dua orang perempuan dari saksi-saksi yang kamu ridhai, supaya jika seorang lupa maka yang seorang mengingatkannya. Janganlah saksi-saksi itu enggan (memberi keterangan) apabila mereka dipanggil; dan janganlah kamu jemu menulis hutang itu, baik kecil maupun besar sampai batas waktu membayarnya. Yang demikian itu, lebih adil di sisi Allah dan lebih menguatkan persaksian dan lebih dekat kepada tidak (menimbulkan) keraguanmu. (Tulislah mu'amalahmu itu), kecuali jika mu'amalah itu perdagangan tunai yang kamu jalankan di antara kamu, maka tidak ada dosa bagi kamu, (jika) kamu tidak menulisnya. Dan persaksikanlah apabila kamu berjual beli; dan janganlah penulis dan saksi saling sulit menyulitkan. Jika kamu lakukan (yang demikian), maka sesungguhnya hal itu adalah suatu kefasikan pada dirimu. Dan bertakwalah kepada Allah; Allah mengajarmu; dan Allah Maha Mengetahui segala sesuatu.

Surah Al-Baqarah ayat 282 ditafsirkan menurut Tafssir Al-Mukhtashar/Markaz Tafsir Riyadh, dibawah pengawasan Syaikh Dr. Shalih bin Abdullah bin Humaid (Imam Masjidil Haram) yang berbunyi “ Wahai orang-orang yang beriman kepada Allah dan mengikuti Rasulnya, Muhammad shallallahu alaihi wasallam, bila kalian mengadakan transaksi hutang piutang sampai waktu tempo tertentu, maka lakukanlah pencatatan demi menjaga harta orang lain dan menghindari pertikaian, dan hendaknya yang melakukan pencatatan itu adalah seorang yang terpercaya lagi memiliki ingatan kuat, dan hendaknya orang yang telah mendapatkan pelajaran tulis menulis dari Allah tidak menolaknya, dan orang-orang berhutang mendiktekan nominal hutang yang menjadi tanggungannya, dan

hendaklah dia menyadari bahwa diawasi oleh Allah serta tidak mengurangnijumlah hutangnya sedikitpun. Apabila penghutang termasuk orang yang diputuskan tidak boleh bertransaksi dikarenakan suka berbuat mubadzir dan pemborosan, atau dia masih anak-anak atau hilang akal, atau dia tidak bisa berbicara lantaran bisu atau tidak mempunyai kemampuan normal untuk berkomunikasi, maka hendaklah orang yang bertanggung jawab atas dirinya mengambil alih untuk mendiktenya. Dan carilah pembuktian dari 2 rang laki-laki yang beragama islam, baligh dari berakal dari orang-orang yang sah.

Transparansi mengandung unsur pengungkapan (*disclosure*) dan penyediaan informasi yang memadai dan mudah diakses oleh pemangku kepentingan. Transparansi diperlukan agar pelaku bisnis syariah menjalankan bisnis secara obyektif dan sehat. Pelaku bisnis syariah harus mengambil inisiatif untuk mengungkapkan tidak hanya masalah yang disyaratkan oleh peraturan perundangan, tapi juga hal yang penting untuk pengambilan keputusan yang sesuai dengan ketentuan syariah Bapak A. Junaidi Abdullah selaku pimpinan BNI Syariah KCU Makassar yang mengatakan saat wawancaranya bahwa :

“ Dengan dilaksanakannya Transparansi yaitu salah satu prinsip umum *Good corporate Governance* dalam *Corporate Social Responsibility* yang berdasarkan dengan prinsip syariah ini menjadi salah satu hal terpenting dalam pengungkapan BNI Syariah karena dengan adanya transparansi semua pihak BNI merasa terbuka dengan masyarakat karena kita mengedepankan sifat jujur, amanah dan selalu bertanggung jawab dalam hal apapun itu.”

Berdasarkan wawancara oleh bapak salah satu informan diatas bahwasanya transparansi adalah hal yang sangat penting dilakukan oleh sebuah perusahaan atau BNI Syariah itu sendiri karena dengan adanya transparansi maka pihak dari perusahaan dan pihak dari Nasabah/masyarakat juga merasakan bahwa kita tetap mngedepankan tata kelola perusahaan yang sifatnya jujur, amanah, adil dan dapat dipercaya. Transparansi ini juga merupakan salah satu prinsip umum *Good Corporate Governance*. Jadi untuk untuk tanggung jawab sosial yang benar maka perusahaan seharusnya memperhatikan pertumbuhan perusahaan yang benar pula.

2. Akuntabilitas

Akuntabilitas hal penting dalam sebuah bisnis Syariah perbankan syariah sebagaimana dijelaskan dalam surah Al-Isra ayat 84 yang berbunyi:

قُلْ كُلُّ يَعْمَلُ عَلَىٰ شَاكِلَتِهِ ۗ فَرَبُّكُمْ أَعْلَمُ بِمَنْ هُوَ أَهْدَىٰ سَبِيلًا ۝٨٤

Terjemahan : Katakanlah: "Tiap-tiap orang berbuat menurut keadaannya masing-masing". Maka Tuhanmu lebih mengetahui siapa yang lebih benar jalannya.

Tafsiran Al-Qur'an Surah Al-Isra ayat 84 dalam Tafsir Al-Muyassir/Markaz Tafsir Riyadh, dibawah pengawasan Syaikh Dr. Shahih bin Abdullah bin Humaid (Imam Masjidil Haram) yabg berbunyi Katakanlah (wahai Rasul) kepada sekalian manusia, tiap-tiap orang dari kalian akan berbuat sesuai dengan keadaannya. Dan Tuhan kalian lebih mengetahui orang yang mendapatkan petunjuk menuju kebenaran. Surah Al Isra ayat 36 yang berbunyi :

وَلَا تَقْفُ مَا لَيْسَ لَكَ بِهِ عِلْمٌ إِنَّ السَّمْعَ وَالْبَصَرَ وَالْفُؤَادَ كُلُّ
أُولَئِكَ كَانَ عَنْهُ مَسْئُولًا ۝٣٦

Terjemahan : Dan janganlah kamu mengikuti apa yang kamu tidak mempunyai pengetahuan tentangnya. Sesungguhnya pendengaran, penglihatan dan hati, semuanya itu akan diminta pertanggung jawaban.

Tafsiran surah AL-Isra ayat 36 dalam Tafsir Al-Muyassar/Kementerian agama Arab Saudi Arabia yang berbunyi dan janganlah kamu mengatakan apa yang kamu tidak ketahui, namun pastikanlah kebenarannya terlebih dahulu sebelum kalian mengatakannya. Sungguh manusia pada hari kiamat dan ditanya tentang pendengaran, penglihatan, dan hatinya. Sungguh hukum-hukum yang mulia ini akan dipertanggungjawabkan manusia pada hari kiamat.

Tanggungjawab atas perbuatan manusia dilakukan baik didunia maupun diakhirat yang semuanya direkam dalam catatan yang akan dicermati nanti, sedangkan Firman Allah SWT dalam surah Al-Isra ayat 14 yang berbunyi :

أَقْرَأْ كِتَابَكَ كَفَىٰ بِنَفْسِكَ الْيَوْمَ عَلَيْكَ حَسِيبًا ۝١٤

Terjemahan : "Bacalah kitabmu, cukuplah dirimu sendiri pada waktu ini sebagai penghisab terhadapmu"

Tafsiran Al-Qur'an Surah Al-Isra ayat 14 dalam Tafsir Al-Muyassir/Markaz Tafsir Riyadh, dibawah pengawasan Syaikh Dr.

Shahih bin Abdullah bin Humaid (Imam Masjidil Haram) yang berbunyi akan dikatakan kepadanya “Bacalah buku perbuatan-perbuatanmu.” Maka ia akan membacanya, walaupun tidak tahu baca tulis didunia. Hari ini cukuplah dirimu sendiri menjadi pihak yang akan memperhitungkan amal perbuatan diatasmu, sehingga engkau akan tahu balasan yang akan diterimah dirimu. Ini termasuk bentuk keadilan dan ketetapan obyektif yang paling agung dengan dikatakan oleh seorang hamba, “Hitunglah perbuatan sendiri, cukuplah itu menjadi penghisap terhadapmu.”

Akuntabilitas mengandung unsur kejelasan, fungsi dalam organisasi dan cara mempertanggungjawabkannya. Pelaku bisnis syariah harus dapat mempertanggungjawabkan kinerjanya secara transparan dan wajar. Untuk itu, bisnis syariah harus dikelola secara benar, terukur dan sesuai dengan kepentingan pelaku bisnis syariah dengan tetap memperhatikan pemangku kepentingan dan masyarakat pada umumnya. Akuntabilitas merupakan prasyarat yang diperlukan untuk mencapai kinerja yang berkesinambungan, dalam wawancara Bapak A. Junaidi Abdillah selaku pimpinan BNI Syariah KCU Makassar yang mengatakan bahwa :

“ Berbicara masalah akuntabilitas dalam sebuah perusahaan itu adalah hal yang sangat diwajibkan, terkhusus buat perusahaan yang ingin bertahan lama maka harus juga menerapkan program-program atau prinsip ICG yang akuntabel atau yang transparansi, agar kinerja kita dapat terukur dengan baik dan juga oleh masyarakat yang merasakan dampaknya juga bersifat positif, karena menurut saya ini adalah salah satu tanggung jawab kami sebagai bagian dari BNI syariah tersebut.”

Sejalan dalam Jurnal yang berjudul Urgensi penerapan *Corporate soial Responsibility* dalam meningkatkan komitmen organisasi yang mengatakan bahwa Akuntabilitas merupakan upaya perusahaan terbuka dan bertanggungjawab atas aktiitas yang telah dilakukan. Akuntabilitas dibutuhkan ketika aktiitas perusahaan mempengaruhi dan dipengaruhi lingkungan eksternal. Akuntabilitas dapat dijadikan sebagai media bagi perusahaan yang membangun *image* dan *network* terhadap para pemangku kepentingan.(Hadi Nur, 2014)

Pengakuan yang dikatakan oleh bapak A. Junaidi Abdillah di atas yang mengatakan bahwa akuntabilitas adalah hal yang tidak boleh terlepas dari sebuah perusahaan apabila ingin perusahaan dipandang baik oleh pihak luar atau masyarakat sekitar, dan juga umur perusahaan itu tergantung dari tata kelola perusahaan yang kita jalankan selama ini.

3. Pertanggungjawaban

Hubungannya dengan prinsip *responsibilitas* (pertanggungjawaban), pelaku bisnis syariah harus mematuhi peraturan perundang-undangan dan ketentuan bisnis syariah, serta melaksanakan tanggungjawab terhadap masyarakat dan lingkungan. Sebagaimna Firmannya dalam Surah An-Nisa ayat 59 yang berbunyi :

يَا أَيُّهَا الَّذِينَ ءَامَنُوا أَطِيعُوا اللَّهَ وَأَطِيعُوا الرَّسُولَ وَأُولِيَ الْأَمْرِ
 مِنْكُمْ فَإِن تَنَزَعْتُمْ فِي شَيْءٍ فَرُدُّوهُ إِلَى اللَّهِ وَالرَّسُولِ إِن كُنتُمْ
 تُؤْمِنُونَ بِاللَّهِ وَالْيَوْمِ الْآخِرِ ذَٰلِكَ خَيْرٌ وَأَحْسَنُ تَأْوِيلًا ٥٩

Terjemahan : Hai orang-orang yang beriman, taatilah Allah dan taatilah Rasul (Nya), dan ulil amri di antara kamu. Kemudian jika kamu berlainan pendapat tentang sesuatu, maka kembalikanlah ia kepada Allah (Al Quran) dan Rasul (sunnahnya), jika kamu benar-benar beriman kepada Allah dan hari kemudian. Yang demikian itu lebih utama (bagimu) dan lebih baik akibatnya.

Tafsir Qur'an dalam surah An-Nisa ayat 59 dalam Tafsir Al-Muyassir/Kementerian Agama Saudi Arabia yang berbunyi setelah Allah memerintahkan kepada pemimpin dan orang yang memiliki jabatan untuk bersikap adil terhadap rakyatnya, kemudian Allah memerintahkan kepada Rakyat untuk taat kepada para pemimpin mereka ; Dia berfirman : Taatilah Allah jalan hukum-hukumnya, dan taatilah rasulullah dalam setiap perintahnya, serta taatilah setiap orang yang mengatur orang kaum muslim. Jika kalian berselisih dengan pemimpin karya dalam suatu perkara agama maka kembalilah kepada Al-Qur'an dan As-sunnah, sebab ini merupakan asas dari keimanan serta mengandung kesudahan yang lebih baik bagi kalian didunia dan diakhirat. Seperi yang dikatan A. Junaidi Abdillah selaku pimpinan BNI Syariah KCU Makassar yang mengatakan bahwa :

“Untuk tanggungjawab Alhamdulillah berjalan sebagai mestinya karena itulah yang menjadi tekanan kami dalam bekerja, harus bertanggungjawab dengan segala apapun

yang terjadi, baik resiko kecil-maupun resiko besar apalagi dalam pertanggungjawaban lingkungan itu sudah menjadi ketelitian kami dalam bekerja sehingga dapat dipertanggungjawabkan sesuai dengan apa yang diinginkan oleh perusahaan agar dapat bertahan kepercayaannya.”

Pertanggungjawaban tersebut sehingga entitas syariah dapat menjaga keberlanjutan usahanya dalam waktu panjang dan mendapat apresiasi sebagai perusahaan yang berjalan dengan baik. (*good corporate citizen*). Seperti yang dikatakan oleh ibu Rosmawati Rahim yang sudah lama menjadi Nasabah di Bank BNI Syariah KCU Makassar yang mengatakan bahwa :

”Menurut saya, suka dan merasa senang melihat tanggung jawab sosial yang dilakukan oleh bank BNI syariah seperti melaksanakan kegiatan-kegiatan sasarannya langsung kemasyarakat atau nasabah, saya sudah menjadi nasabah selama lebih dari 10 tahun dan banyak promo-promo menarik yang didapatkan setiap item kegiatan yang dilakukan BNI Syariah dan juga pernah mendapat pembagian Gimmick yang langsung diberikan oleh salah satu karyawan dari BNI Syariah, karena kegiatan tersebut memberikan efek positif kepada masyarakat atau manusia yang turut merasakannya, ini juga merupakan salah satu bahan pertimbangan untuk saya tetap menabung di BNI Syariah”.

Peneliti juga mewawancarai Nasabah/masyarakat yang saat itu berada di BNI Syariah tersebut dan dia betul betul merasakan dampak positif selama bergabung di BNI Syariah, dan dari pengakuannya juga yang mengatakan bahwa ketika kita melihat tanggung jawab sosial dalam lingkungan sekitar oleh bank BNI Syariah itu dapat dikatakan bersih dan lingkungannya terjaga.

4. Independensi atau professional

Dalam hubungannya dengan prinsip independensi bisnis syariah wajib dijalankan dengan cara sendiri tanpa ada ikatan agar semua pihak tidak semaunya mengatur dan tidak terpengaruh oleh pihak yang lainnya. Independensi berkaitan dengan konsisten dan sikap istiqamah agar tetap konsisten dan mengedepankan kebenaran walaupun ditimpa oleh masalah yang berat. Independensi merupakan sifat manusia yang baik (*ulul al bab*) dicantumkan juga al Qur'an disebutkan sebanyak 16 kali, yang diantaranya adalah seperti dalam surah (Az-Zumar:18) yang berbunyi :

الَّذِينَ يَسْتَمِعُونَ الْقَوْلَ فَيَتَّبِعُونَ أَحْسَنَهُ وَأُولَئِكَ الَّذِينَ هَدَاهُمُ
 اللَّهُ وَأُولَئِكَ هُمُ الْأُولَاءُ ۝١٨

Terjemahan : yang mendengarkan perkataan lalu mengikuti apa yang paling baik di antaranya. Mereka itulah orang-orang yang telah diberi Allah petunjuk dan mereka itulah orang-orang yang mempunyai akal.

Tafsir Al-Quran surah Az-Zumar ayat 18 dalam penafsiran dalam tafsir.web yang berbunyi ucapan yang didengar oleh manusia dan dapat memilih yang mana baik dan salah, kemudian ikut kepada hal yang baik karena akan bernilai positif. Mereka memiliki sifat-sifat tersebut adalah orang-orang yang Allah bombing kepada hidayah, mereka adalah orang-orang yang memiliki akal yang lurus.

Bapak A. Junaidi Abdillah selaku pimpinan BNI Syariah KCU Makassar mengatakan bahwa:

“ Alhamdulillah untuk independensi itu tetap kami pegang secara erat, jadi ketika kita sedang dihadapi oleh masalah atau resiko tetap berpegang teguh pada kebenaran dan keadilan bahwa sadar ini akan baik-baik saja.”

5. Kewajaran dan Kesetaraan

Kewajaran dan kesetaraan meliputi poin kesempatan perlakuan, kesempatan dan kesamaan. Allah SWT berfirman dalam surah (Al-Maidah ayat 8) yang berbunyi :

يَا أَيُّهَا الَّذِينَ ءَامَنُوا كُونُوا قَوِّمِينَ لِلَّهِ شُهَدَاءَ بِالْقِسْطِ ۚ وَلَا يَجْرِمَنَّكُمْ شَنَاٰنُ قَوْمٍ عَلَىٰ ءَلَّا تَعْدِلُوا ۚ أَعْدِلُوا هُوَ أَقْرَبُ لِلتَّقْوَىٰ ۚ وَاتَّقُوا اللَّهَ ۚ إِنَّ اللَّهَ خَبِيرٌ بِمَا تَعْمَلُونَ ۝٨

Terjemahan : Hai orang-orang yang beriman hendaklah kamu jadi orang-orang yang selalu menegakkan (kebenaran) karena Allah, menjadi saksi dengan adil. Dan janganlah sekali-kali kebencianmu terhadap sesuatu kaum, mendorong kamu untuk berlaku tidak adil. Berlaku adillah, karena adil itu lebih dekat kepada takwa. Dan bertakwalah kepada Allah, sesungguhnya Allah Maha Mengetahui apa yang kamu kerjakan.

Tafsiran Al-Qur'an Al-Maidah ayat 8 dalam Tafsir Al-Muyassir/Markaz Tafsir Riyadh, di bawah pengawasan Syaikh Dr. Shahih bin Abdullah bin Humaid (Imam Masjidil Haram) yang berbunyi wahai orang-orang yang beriman kepada Allah dan Rasul-Nya, Muhammad jadilah kalian orang-orang yang selalu menegakkan kebenaran, dengan mengharapkan wajah Allah, lagi menjadi saksi-saksi yang adil, dan janganlah kebencian terhadap suatu kaum menyerey kalian untuk tidak berlaku adil. Berlakukannya adil

dihadapan dihadapan musuh-musuh orang-orang tercinta secara seimbang, karena berlaku adil itu lebih dekat kepada Allah, dan hindarkanlah untuk berlaku curang, sesungguhnya Allah maha mengetahui apa yang kalian perbuat dan akan membalas kalian atas semua itu.

Fairness atau kewajaran merupakan salah satu manifestasi adil dalam dunia bisnis setiap keputusan bisnis, baik dalam skala individu maupun lembaga, hendaklah dilakukan sesuai kewajaran dan kesetaraan sesuai apa yang sedang berlaku, dan tidak diputuskan berdasarkan suka atau tidak suka seperti yang dikatakan oleh Bapak A. Junaidi Abdullah saat diwawancarai bahwa :

“terkait dengan kewajaran atau kesetaraan itu memang harus dilaksanakankarena semua masyarakat ataupun nasabah sama dimata kamitampa membeda-bedakan, maka dari itu ketika ingin bertransaksi di BNI Syariah KCU Makassar maka disetiapkan antrian yaitu budayakan mengantri agar semua kinerja dapat terstruktur.”

Pengelola Program CSR BNI Syariah dijalankan oleh yayasan Hasanah Titik (YHT) yaitu sebuah lembaga sosial, kemanusiaan dan keagamaan. YHT sebelumnya merupakan unit pengelola Zakat (UPZ) BAZNAS yang berdiri sejak tahun 2010 dan bertugas untuk mengelola infak dan shodaqoh PT. BNI Syariah. Untuk menjaga transparansi dan kredibilitasnya, sejak tahun 2015 YHT menggunakan jasa auditor independen untuk menilai kinerja keuangan dan kinerja ketepatan penyaluran program sosial yang menggunakan dana zakat. Hingga

tahun 2018, YHT selalu memperoleh opini wajar dalam semua hal material.

Tanggung jawab sosial perusahaan yang dilakukan oleh BNI Syariah cabang utama Makassar berjalan dengan lancar, seperti yang dikatakan oleh Bapak Iwan Setiawan selaku Operational Manager BNI Syariah KCU Makassar tentang Dana CSR dalam wawancaranya adalah :

“ Dana CSR dikelola oleh Yayasan Hasanah Titik (YHT) pada kantor pusat di Jakarta. Program-programnya juga melalui pusat itu sendiri atau melalui program lokal dari kantor wilayah atau cabang.”

Seperti yang dikatakan oleh informan di atas yang mengatakan bahwa pihak dari cabang BNI Syariah itu tidak mengelola dana CSR. nya sendiri akan tetapi dana CSR dikelola oleh Pusat dan program-programnya juga harus melalui pusat itu sendiri atau melalui program dari kantor wilayah atau cabang. Dalam pelaksanaan Program CSR tersebut terdapat juga beberapa kendala seperti yang dikatakan oleh Andi Dandi Kurniawan bagian Unit Funding di BNI Syariah KCU Makassar mengatakan bahwa :

“Kendala yang sering dihadapi ketika mengusulkan program dari kantor cabang, karena persetujuan dana CSR oleh kantor pusat di (YHT) dan ini membutuhkan waktu yang cukup lama.”

Merurut bapak Andi dandi Kurniawan di atas yang mengatakan bahwa hal yang selalu menjadi kendala yang didapat oleh kita pengelola cabang adalah dana CSR yang ketika mengusulkan dana

untuk program CSR itu biasanya membutuhkan waktu yang cukup lama.

Bapak A. Junaidi Abdillah selaku pimpinan PT. BNI Syariah KCU Makassar dalam wawancaranya yang mengatakan bahwa:

“Banyak yang menjadi keuntungan-keuntungan dengan diadakannya CSR tersebut karena kita sebagai bagian dari BNI ini merasa sudah melaksanakan tanggungjawab kita sebagai pekerja di Bank BNI tersebut, selain dari itu masyarakat juga merasa diperhatikan ketika kita melakukan CSR baik dalam bentuk langsung terjun ke masyarakat, maupun lewat Nasabah, karena dengan dilaksanakannya CSR dengan baik pasti masyarakat juga atau nasabah senang tetap bertahan bertransaksi disini, nah itulah yang menjadi salah satu agar perusahaan dapat tumbuh dan berkembang secara baik dan serius ketika tata kelola perusahaannya yang baik dan juga tidak terlepas dari prinsip-prinsip syariah atau berdasarkan nilai-nilai Islam, harus melaksanakan dengan baik, jujur, amanah dan dapat bertanggungjawab, walaupun disisi lain banyak kejadian-kejadian yang tidak diinginkan atau hambatan-hambatan diantaranya kurangnya SDM karena biasa bertepatan dengan acara beberapa karyawan lainnya.”

Hasil wawancara dari bapak Junaidi di atas dapat peneliti tarik kesimpulan bahwasanya dengan melakukan beberapa program CSR tentunya ada banyak feedback yang didapatkan oleh pihak bank itu sendiri maupun dari Nasabah atau masyarakat itu sendiri, akan tetapi juga menjadi beberapa dampak negatif yang dijumpai selama menjalankan program CSR yaitu kurangnya SDM untuk program-program yang membutuhkan banyak Sumber Daya Manusia.

Tabel 1.6 Dampak Implementasi ICG kaitannya dengan CSR

No	Prinsip tata keola perusahaan	Deskripsi
1.	Transparansi	Dilakukannya transparansi dalam pelaporannya, BNI Syariah melakukan
2.	Akuntabilitas	Akuntabel dalam melakukan kegiatan oleh BNI syariah contohnya CSR
3.	Pertanggungjawaban	Tanggungjawab atas perbuatan manusia dilakukan baik didunia maupun diakhirat yang semuanya direkam dalam catatan yang akan dicermati nanti
4.	Independensi atau professional	Dalam hubungannya dengan prinsip independensi bisnis syariah wajib dijalankan dengan cara sendiri tanpa ada ikatan agar semua pihak tidak semaunya mengatur dan tidak terpengaruh oleh pihak yang lainnya. Independensi berkaitan dengan konsisten dan

		<p>sikap istiqamah agar tetap konsisten dan mengedepankan kebenaran walaupun ditimpa oleh masalah yang berat. Independensi merupakan sifat manusia yang baik (<i>ulul al bab</i>)</p>
5.	Kewajaran dan Kesetaraan	<p><i>Fairness</i> atau kewajaran merupakan salah satu manifestasi adil dalam dunia bisnis setiap keputusan bisnis, baik dalam skala individu maupun lembaga, hendaklah dilakukan sesuai kewajaran dan kesetaraan sesuai apa yang sedang berlaku, dan tidak diputuskan berdasarkan suka atau tidak suka</p>

Sumber : Olahan peneliti

BAB V

PENUTUP

A. Kesimpulan

Terkait rumusan masalah yang terdapat di atas dan setelah melihat pembahasan dan hasil pembahasan, dapat kita simpulkan

1. tata kelola perusahaan *Islamic Corporate Governance* dalam BNI Syariah KCU Makassar itu sudah berjalan dengan baik dan berjalan berdasarkan prinsip Syariah, dan program tanggung jawab sosial atau *Corporate Social Responsibility* juga berjalan dengan baik dan tetap memperhatikan protokol kesehatan terkait dengan pencegahan COVID-19. Adapun yang menjadi bentuk CSR Bank BNI Syariah KCU Makassar diantaranya adalah dalam waktu dekat-dekat ini yaitu tepatnya pada bulan suci Ramadhan itu seperti berbagi takjil, bakti sosial keep anti asuhan dengan memberikan makanan berbuka puasa oleh salah satupanti asuhan yang ada dimakassar, Qurbanku Hasanahku, pembagian Gimmick buat yang menjadi nasabah di BNI syariah selama lebih dari 10 tahun, dan juga banyak promo-promo lainnya yang sering di langungkan oleh pihak bank Syariah KCU Makassar, Selain dari itu bertepatan dengan 1 Dekade BNI Syariah yang jatuh pada bulan juni 2020 BNI syariah melaksanakan berbagi kemasyarakatan yang membutuhkan diantaranya panti asuhan yaitu berbagi seperti sembako, alat alat perlindungan diri berhubungan karena sekarang lagi diterpa dengan virus yang mebahayaakaan yaitu COVID-19, akan tetapi sekarang sangat jauh beda dengan tahun tahun di belakang,

yang sekarang hanya salah satu pihak BNI Syariah yang terjun langsung kelokasi dan sebagian lainnya hanya menyapa lewat teknologi.

2. Prinsip-prinsip umum *Good Corporate Governance* sejalan berdasarkan prinsip Islam. Praktik pelaksanaan bisnis yang dicontohkan oleh Nabi Muhammad SAW, menggambarkan sifat dan perilaku beliau, sebagaimana yang disepakati oleh semua ulama yaitu ShiFAT atau Shidiq (benar), Fathonah (cerdas), amanah (dapat dipercaya) dan tabligh (menyampaikan), dari keempat kesatuan Sifat Nabi dan Rasul dapat diturunkan asas *Good Governance* Bisnis Syariah yang sejalan dengan prinsip *Good Corporate Governance* (GCG) yang berlaku umum dalam dunia usaha yaitu transparansi, akuntabilitas, tanggung jawab, independensi, serta kewajaran dan kesetaraan dan berdasarkan nilai Jamaah yaitu Amanah dan nilai Maqshasyid Syariah yang memiliki tujuan dalam pengembangan program sosial BNI Syariah adalah dalam upaya menjaga nilai-nilai kemanusiaan yang melekat pada individu setiap manusia. Dan juga tidak terlepas dari teori SET yaitu adanya hubungan Manusia dengan manusia, manusia dengan Allah dan Manusia dengan alam dalam *Islamic Corporate Governance* dalam meningkatkan kualitas *Corporate social Responsibility*.
3. Praktik CSR ini yang sudah dijalankan oleh PT. BNI Syariah KCU Makassar ini membangun manfaat bagi tata kelola perusahaan yang berdasarkan prinsip Islam yaitu tetap mengedepankan nilai-nilai ibadah dalam setiap program yang dijalankan, tetap berpegang teguh pada tanggung jawab dan selalu berbuat jujur, amanah dan adil, sehingga umur

perusahaan bisa bertahan dengan lama dengan adanya kepercayaan yang diberikan oleh Nasabah atau Masyarakat sekitar.

B. Keterbatasan dan Saran

1. Keterbatasan Penelitian

Dalam melaksanakan penelitian ini, peneliti menyadari bahwa pada dasarnya tidak satupun orang didunia ini yang memiliki kebenaran yang sempurna kesempurnaan dan begitu pun yang dirasakan dalam melaksanakan penelitian ini diantaranya :

- a. Waktu penelitian yang terbilang tidak banyak pada umumnya dikarenakan sekarang lagi Boomingnya COVID-19 sehingga dibatasi untuk bertemu dengan Informan terkait.
- b. Kurangnya waktu untuk bertemu dengan informan-informan
- c. Data yang diinginkan tidak sesuai dengan harapan dan kebutuhan peneliti dikarenakan COVID-19.

2. Saran Penelitian

Berdasarkan hasil penelitian dan dengan melihat hasil pembahasan dari bab sebelumnya, adapun yang menjadi hal yang dapat disarankan, yaitu hendaknya BNI Syariah ini melaksanakan program CSR yang lebih banyak lagi yang betul-betul dapat dilihat dan dirasakan betul manfaatnya oleh masyarakat sekitar ataupun Nasabah yang bertransaksi di BNI Syariah khususnya di BNI Syariah KCU Makassar. Akan tetapi tetap tidak terlepas dengan nilai ibadah atau tetap pada prinsip dasar ICG.

DAFTAR PUSTAKA

Al-Qur'an dan terjemahannya

Abin suarsa, Reztu Rinovian. 2018. Pengungkapan CSR perbangkan Syariah sebagai kebutuhan informasi stakeholder. Sekolah tinggi ilmu ekonomi Muhammadiyah Bandung.

Afiyanti, Y. 2008. Validitas dan Realibilitas dalam Penelitian Kualitatif. *Jurnal Keperawatan Indonesia*, 12(2): 137-141.

Akbar, Ilham. 2014. Penerapan *Good Corporate Governance* (GCG) Pada Bank Syariah Mandiri. *Skripsi*. Universitas Indonesia Depok.

Amalia, Ayunita. 2007. Analisis Pelaporan Tanggung Jawab Sosial Perusahaan. *Skripsi*. Universitas Hasanuddin Makassar.

Andreaus, Michele., Ericka, C. 2014. Toward An Integrated Accountability Model For Nonprofit Organizations. *Accountability and Social Accounting for Social and Nonprofit Organizations. Advances in Public Interest Accounting*, 17(4): 153-176.

Aprianingsih, Astri. 2016. Pengaruh Penerapan *Good Corporate Governance* (GCG) Strukturnya Kepemilikan, dan Ukuran Perusahaan Terhadap kinerja Keuangan Perbankan Yang Terdaftar di Bursa Efek Indonesia Periode 2011-2014. *Skripsi*. Universitas Negeri Yogyakarta.

Atmadja, A. T. 2013. Pergulatan Metodologi dan Penelitian Kualitatif dalam 1Ranah Ilmu Akuntansi. *Jurnal Akuntansi Profesi*, 3(2): 122-141.

Baidok dan Septiarini. 2016. Pengaruh Dewan Komisaris, Komposisi Dewan Komisaris Independen, Dewan Pengawas Syariah, Frekuensi Rapat Dewan Komisaris Syariah, Dan Frekuensi Rapat Komite Audit Terhadap Pengungkapan Indeks Islamic Social Reporting Pada Bank Umum Syariah Periode 2010-2014. *Jurnal Ekonomi Syariah Teori dan Terapan*, Vol. 3, No. 12, hlm. 1020-1034

Boy, Denny dan Hotniar Siringoringo. 2009. Analisis Pengaruh Akuntabilitas dan Transparansi Pengelolaan Anggaran Pendapatan dan Belanja Sekolah

- (Apbs) terhadap Partisipasi Orang Tua Murid. *Jurnal Ekonomi Bisnis*, 14(12): 1-9.
- Bungin, B. 2001. *Metodologi Penelitian Kualitatif-Aktualisasi Metodologis ke Arah Ragam Varian Kontemporer*. PT Rajagrafindo Persada: Jakarta.
- Dahli, Lely dan Sylvia Veronica Siregar. 2008. Pengaruh Corporate Social Responsibility Terhadap Kinerja Perusahaan (Studi Empiris Pada Perusahaan Yang Tercatat di Bursa Efek Indonesia Pada Tahun 2005 dan 2006). *Simposium Nasional Akuntansi II*. Universitas Tanjung Pura Pontianak.
- Darmawan, I. G. H. dan I. M. Sukartha. 2014. Pengaruh Penerapan Corporate Governance, Leverage, Return On Asset dan Ukuran Perusahaan pada Penghindaran Pajak. *E-Jurnal Akuntansi Universitas Udayana*, 9(1): 143-161.
- Efriyanti, Farida., Sarah Genevine dan Riswan. 2012. Analisis Perbandingan Pengungkapan dan Pelaksanaan *Corporate social Responsibility* Terhadap PT. Bank Negara Indonesia. *Skripsi*. Universitas Bandar Lampung.
- El-Junusi, R. (2012). Implementasi Shariah Governance Serta Implikasinya Terhadap Reputasi dan Kepercayaan Syariah di Bank Syariah”, *AlTahrir*, Volume 12 Nomor 1, Mei, 2012.
- Epstein, M. J., & McFarlan, F. W. 2011. Measuring the efficiency and effectiveness of a nonprofit's performance. *Strategic Finance*, 93(4): 27-34.
- Hadi Nur. 2014. *Corporate Social Responsibility*. Yogyakarta: Graha Ilmu.
- Hidayah dan Wulandari. 2017. Determinan Faktor Yang Mempengaruhi Islamic Social Reporting Pada Perusahaan Pertanian Yang Terdaftar Di Indeks Saham Syariah Indonesia (ISSI) Tahun 2012-2015. *IKONOMIKA:Journal of Islamic Economics and Business*. Vol.2, No.2, hlm. 214-238.

- Indriantoro, Nur dan Bambang Supomo. 2013. *Metodologi Penelitian Bisnis untuk Akuntansi dan Manajemen*. Edisi Pertama. Yogyakarta: BPFE Fakultas Ekonomi dan Bisnis UGM.
- Istighfarin, Diana. 2015. Pengaruh Good Governance Terhadap Profitabilitas Pada Badan Usaha Milik Negara (BUMN). *Jurnal Akuntansi*. 13(2): 564-581.
- Kuncoro, Mudrajad. 2013. *Metode Riset untuk Bisnis dan Ekonomi: Bagaimana Meneliti dan Menulis Tesis?*. Edisi 4. Jakarta: Erlangga.
- Lako, Andreas. Dekonstruksi CSR & Reformasi Paradigma Bisnis & Akuntansi. Jakarta: Penerbit Erlangga. 2011. Adiwirya, M., F., dan I Putu Sudana. 2015. Akuntabilitas Transparansi, dan Anggaran Berbasis Kinerja pada Satuan Kerja Perangkat Daerah Kota Denpasar. *E-Jurnal Akuntansi Universitas Udayana*, 11(2): 611-628.
- Mansur, Syuhada. 2012. Pelaporan Corporate Social Responsibility Perbankan Syariah dalam Perspektif Syariah Enterprise Theory (Studi Kasus pada Laporan Tahunan PT Bank Syariah Mandiri). *Jurnal Ekonomi dan Hukum Islam*, 2(2): 107-133.
- Maulidan. 2015. Pengaruh Good Corporate Governance Dan Corporate Financial Performance Terhadap Corporate Social Responsibility (Studi pada Bank Umum Syariah di Indonesia). *Jurnal Dinamika Akuntansi Dan Bisnis*, Vol. 2 No. 2, hlm. 136-151.
- Monika, Elsa R dan Dwi Hartanti. 2008. Analisis Hubungan Value Based Management Dengan Corporate Social Responsibility Dalam Iklim Bisnis Indonesia (Studi kasus Perusahaan SWA 100 2006). *Simposium Nasional Akuntansi XI*. Universitas Tanjung Pura Pontianak.
- Mulyanita, Sugesty. 2009. Pengaruh Biaya Tanggung Jawab Sosial Perusahaan Terhadap Kinerja Perusahaan Perbankan. *Skripsi*. Universitas Lampung.
- Nur, M. 2012. Analisis Faktor-Faktor yang Mempengaruhi Pengungkapan Corporate Social Responsibility. *Jurnal Nominal*, 1(1): 22-34.

- Pangumbalerang, A dan Sherly Pinatik. 2014. Kejelasan Sasaran Anggaran terhadap Akuntabilitas Kinerja Instansi Pemerintah pada Dinas Pendapatan Daerah dan Badan Pengelolaan Keuangan dan Barang Milik Daerah. *Kejelasan Sasaran Anggaran*, 2(2): 800-808.
- Paradita, Dita. 2009. Pengaruh Good Corporate Governance Terhadap Kinerja Keuangan Perusahaan Yang Termasuk Kelompok Sepuluh Besar Menurut Corporate Governance Perception Index (CGPI). *Skripsi*. Universitas Sumatera Utara.
- Priantana, Riha Dedi. 2011. Pengaruh Struktur *Good Corporate Governance* Terhadap Pengungkapan *Corporate Social Responsibility* pada perusahaan keuangan yang terdaftar dibursa efek indonesia. *Jurnal Telaah & Riset Akuntansi*. 4(1): 65-78.
- Purwitasari, Fadilla. 2011. Analisis Pelaporan *Corporate Social Responsibility* Perbankan Syariah Dalam Perspektif *Shariah Enterprise Theory* :Studi Kasus Pada Laporan Tahunan Bank Syariah Mandiri Dan Bank Muamalat Indonesia. *Skripsi*. Universitas Diponegoro Semarang.
- Ratnasari, Y. 2011. Pengaruh Corporate Governance terhadap Luas Pengungkapan Tanggung Jawab Sosial Perusahaan di dalam Sustainability Report. *Skripsi*. Universitas Diponegoro.
- Rustiarini, N. W. 2011. Pengaruh Struktur Kepemilikan Saham pada Pengungkapan Corporate Social Responsibility. *Jurnal Ilmiah & Bisnis*, 6(1): 1-24.
- Sari dan Andayani. 2016. Pengaruh Kinerja Keuangan Terhadap Pengungkapan Tanggung Jawab Sosial Perusahaan. *Jurnal Ilmu dan Riset Akuntansi*, Volume 5, Nomor 6, hlm. 1-19.
- Sayekti, Yosefa. 2007. Pengaruh CSR Disclosure Terhadap Earning Response Coefficient (Suatu Studi Empiris Pada Perusahaan Yang Terdaftar di Bursa Efek Jakarta). *Simposium Nasional Akuntansi X*. Universitas Hasanuddin Makassar.

- Sugiyanto, Eviatiwi Kusumaningtyas. 2011. Peningkatan Return Saham dan Kinerja Keuangan Melalui Corporate Social Responsibility dan Good Corporate Governance. *Aset*. 13(1): 47-56.
- Sugiyono. 2014. *Metode Penelitian Kuantitatif Kualitatif dan R&D*. Cetakan ke-21. Bandung: Alfabeta.
- Sukamulja, S. 2004. Good Corporate Governance Di Sektor Keuangan: Dampak GCG terhadap Kinerja Perusahaan (Kasus di Bursa Efek Jakarta). *Benefit*, 8(1): 1-25.
<http://journals.ums.ac.id/index.php/benefit/article/download/1193/761>
- Sukardi. 2010 . *Invention, Improvement, refutation*. Pembaruan penelitian.
- Sulfiati, Andi Samsu Alam, dan Andi Lukman Irwan. 2010. Akuntabilitas Pengelolaan Dana Bantuan Operasional Sekolah (BOS) dalam Penyelenggaraan Pendidikan di Kabupaten Sinjai. *Government: Jurnal Ilmu Pemerintahan*, 3(2): 113-122.
- Syujkron, Ali. 2015.CSR Dalam Perspektif Islam Dan Perbankan Syariah.*Jurnal Ekonomi dan Hukum Islam*.5(1): 1-22.
- Triyuwono, Iwan. 2001. Metafora Zakat dan Syari'ah Enterprise Theory sebagai Konsep Dasar dalam Membentuk Akuntansi Syari'ah. *JAAI*, 5(2): 131-145.
- Tuwentina, P. dan D. G. Wirama. 2014. Pengaruh Konservatisme Akuntansi dan Good Corporate Governances pada Kualitas Laba. *E-journal Akuntansi Universitas Udayana*, 8(2): 183-201.
- Untung, Hendrik Budi. 2008. Corporate Social Responsibility. Jakarta. Sinar Grafika
- Widayuni, Nisrina. 2014. Faktor-Faktor Yang Mempengaruhi Pengungkapan *Corporate Social Responsibility* Pada Perbankan Syariah di Indonesia dan Malaysia. *Skripsi*. Universitas Diponegoro.



LAMPIRAN DOKUMENTASI







LAMPIRAN PERTANYAAN WAWANCARA

INFORMAN I : Pak A. Junaidi Abdillah selaku Pimpinan BNI Syariah KCU Makassar

a. Seberapa penting Keberadaan CSR (*Corporate Social Responsibility*) bagi perusahaan?

Jawaban: Keberadaan CSR sangat penting dalam sebuah perusahaan apalagi BNI Syariah adalah perusahaan yang bergerak dibidang usaha perbankan Syariah, harus memperhatikan kenyamanan dan kepuasan nasabah, ini juga tidak terlepas dari visi dan misi BNI Syariah itu sendiri dimana, harus menjadi tata kelola perusahaan yang baik, jadi kita bukan hanya berfokus pada banyaknya nasabah dan banyaknya omset akan tetapi kepedulian sosial adalah hal yang terpenting karena jika tata kelola perusahaan yang baik dan kepedulian sosial yang baik maka akan membuat perusahaan tetap berjalan dengan baik.

b. Apakah program tersebut telah dijalankan sesuai dengan prinsip Islam dan kebutuhan Masyarakat?

Jawaban: Alhamdulillah secara serempak BNI Syariah menyelenggarakan Kisah cinta hasanah dengan mendonasikan barang yang memiliki nilai manfaat dan sesuai kebutuhan penerima. Barang yang didonasikan diserahkan langsung oleh perwakilan BNI Syariah dengan tetap memperhatikan protokol pencegahan COVID-19, dan InsyaAllah untuk program yang telah berjalan dan yang akan direncanakan sesuai Syariat dngan melihat kebutuhan sosial masyarakat.

c. Apakah menurut bapak sampai sekarang ini kegiatan CSR dikantor ini berjalan sesuai dengan Visi dan Misi perusahaan?

Jawaban: Sampai sekarang ini kegiatan CSR dikantor ini berjalan berdasarkan dengan visi misi perusahaan yaitu dapat di buat menjadi pedoman dalam menjalankan kegiatan, agar bisa kita simpulkan yaitu dengan adanya kegiatan selama ini berjalan sesuai dengan konsep syariah, dimana terdapat ddalam misi yang artinya kegiatan adalah perwujudan ibadaah”.

d. Menurut Bapak apakah penting dilaksankannya Prinsip-prinsip umum *Islamic Corporate Governance* yaitu Transparansi, Akuntabilitas, pertanggungjawaban, Independensi/Profesional, dan Kesetaraan atau Kewajaran ?

Jawaban : Dengan dilaksanakannya

1. Transparansi yaitu salah satu prinsip umum *Good corporate Governance* dalam *Corporate Social Responsibility* yang berdasarkan dengan prinsip syariah ini menjadi salah satu hal terpenting dalam

pengungkapan BNI Syariah karena dengan adanya transparansi semua pihak BNI merasa terbuka dengan masyarakat karena kita mengedepankan sifat jujur, amanah dan selalu bertanggung jawab dalam hal apapun itu.

2. Berbicara masalah akuntabilitas dalam sebuah perusahaan itu adalah hal yang sangat diwajibkan, terkhusus buat perusahaan yang ingin bertahan lama maka harus juga menerapkan program-program atau prinsip GCG yang akuntabel atau yang transparansi, agar kinerja kita dapat terukur dengan baik dan juga oleh masyarakat yang merasakan dampaknya juga bersifat positif, karena menurut saya ini adalah salah satu tanggung jawab kami sebagai bagian dari BNI syariah tersebut.
 3. Untuk tanggungjawab Alhamdulillah berjalan sebagai mestinya karena itulah yang menjadi tekanan kami dalam bekerja, harus bertanggungjawab dengan segala apapun yang terjadi, baik resiko kecil-maupun resiko besar apalagi dalam pertanggungjawaban lingkungan itu sudah menjadi ketelitian kami dalam bekerja sehingga dapat dipertanggungjawabkan sesuai dengan apa yang diinginkan oleh perusahaan agar dapat bertahan kepercayaannya.
 4. Alhamdulillah untuk independensi itu tetap kami pegang secara erat, jadi ketika kita sedang dihadapi oleh masalah atau resiko tetap berpegang teguh pada kebenaran dan keadilan bahwa sadar ini akan baik-baik saja.
 5. Terkait dengan kewajaran atau kesetaraan itu memang harus dilaksanakan karena semua masyarakat ataupun nasabah sama dimata kami tanpa membeda-bedakan, maka dari itu ketika ingin bertransaksi di BNI Syariah KCU Makassar maka disiapkan antrian yaitu budayakan mengantri agar semua kinerja dapat terstruktur.
- e. **Apa saja dampak yang dirasakan oleh BNI Syariah KCU Makassar tersebut?**

Jawaban : Banyak yang menjadi keuntungan-keuntungan dengan diadakannya CSR tersebut karena kita sebagai bagian dari BNI ini merasa sudah melaksanakan tanggungjawab kita sebagai pekerja di Bank BNI tersebut, selain dari itu masyarakat juga merasa diperhatikan ketika kita melakukan CSR baik dalam bentuk langsung terjun kemasyarakat ,maupun lewat Nasabah, karena dengan dilaksankannya CSR dengan baik pasti masyarakat juga atau nasabah senang tetap bertahan bertransaksi disini, nah itulah yang menjadi salah satu agar perusahaan dapat tumbuh dan berkembang secara baik dan serius ketika tata kelola perusahaannya yang baik dan juga tidak terlepas dari prinsip-prinsip syariah atau berdasarkan nilai-nilai Islam , harus melaksanakan dengan baik, jujur amanah dan dapat

bertanggungjawab, walaupun disisi lain banyak kejaddian kejadian yang tidak diinginkan atau hambataan hambatan diantaranya kurangnya SDM karena biasa bertepatan dengan acara beberapa karyawan lainnya.

f. Apa saja yang menjadi harapan bapak dalam diadakannya CSR tersebut?

Jawaban : Dengan penuh harap BNI Syariah agar bisa membagikan pembaruan dalam berbagai dimensi baik spiritual, bisnis, dan layanan. Hal tersebut dapat menjadi harapan baru dan memberikan manfaat yang lebih ideal untuk semua pemangku kepentingan dalam BNI syariah, diluar kisah cinta hasanah dalam rangka pramilad yang ke sepuluh sekaligus perayaan bulan ramadhan 1441 H yang dirangkaikan dengan berbagi takjil hasanah yaitu kegiatan memberikan paket berbuka puasa kepada komunitas baik panti asuhan, panti sosial, panti disabilitas, maupun kawasan perkampungan kumuh atau komunitas lain yang membutuhkan.”

INFORMAN II : Pak Andi Dandi Kurniawan selaku Ketua serikat pekerja unit Funding BNI Syariah KCU Makassar.

a. Program apa saja yang telah diprogramkan dan dijalankan BNI Syariah KCU Makassar saat ini ?

Jawaban: Untuk tahun ini program tanggung jawab sosial yang berjalan adalah program kisah cinta nasabah, berbagi takjil, pembagian makanan kepanti asuhan, pembagian gimmick untuk yang mempunyai tabungan selama 10 Tahun, Qurbanku Hasanahku dan Go Green.

b. Sampai ssekrang ini bagaimana perkembangan *Islamic Corporate Governance* dalam PT. BNI Syariah KCU Makassar?

Jawaban: *Islamic Corporate Governance* saat ini mulai terus berkembang dan diterapkan dilembaga-lembaga keuangan yang berbasis Syariah, khususnya bank Syariah. *Good Corporate Governance* ini yang saya maksud merupakan struktur dan mekanisme yang mengatur pengelolaan perusahaan sehingga menghasilkan nilai ekonomi yang jangkanya panjang yang berkesinambungan bagi para pemegang saham maupun pemangku kepentingan, karena semakin baik *Good Corporate Governancenya* sebuah perusahaan maka yakin dan percaya kinerja perusahaan juga baik.

c. Selama ini bagaimanaa saja konsep dan mekanisme CSR yang dilaksanakan oleh BNI Syariah KCU Makassar tersebut?

Jawaban: kemarin bertepatan dengan bulan suci Ramadhan ada beberapa kegiatan yang dilakukan oleh BNI cabang yaitu membagikan takjil dijalan sekitar BNI Syariah, diberikan makanan berbuka puasa untuk anak yatim di salah satu panti asuhan yang ada di Makassar, kegiatan Qurban ada,

cuma kita tidak adakan di kantor, Qurbanku hasanahku namanya, prosedurnya samaji dengan pusat Cuma diadakan di segenap kantor cabang BNI Syariah se Indonesia tidak dilakukan dikantor, kita bekerjasama dengan mesjid yang terdekat dengan kantor atau yang merupakan nasabah kantor,, pemotongan hewan Qurban dilakukan di masjid, tapi BNI Syariah memfasilitasi nasabah dan pegawai yang ingin berqurban, ada juga promo dana, jadi nasabah yang menabung sesuai ketentuan, bisa dapat fee berupa sejumlah uang yang nantinya digunakan untuk berqurban.

d. Dalam bentuk CSR apa saja yang dilakukan berkaitan dengan penghijauan Lingkungan sekitar ?

Jawaban : Dengan berlangsungnya kegiatan BNI Syariah yaitu Go Green Praktik CSR dilaksanakan dengan membagikan 150 tanaman, jadi kita tetap tidak mengesampingkan aspek lingkungan tersebut, selain yang dibagikan dijalan juga terdapat beberapa yang kita tanam khususnya dipekarangan BNI Syariah dan juga terdapat di beberapa titik tempat sampah agar sampah bisa dibuang pada tempatnya.

e. Menurut bapak bagaimana proses terkait penyaluran dana CSR tersebut?

Jawaban: Program program dalam menyalurkan dana CSR ini tentu harus menjadi salah satu visi misi BNI Syariah atau YHT agar turut ikut membantu dan menjadi manusia yang bermanfaat bagi masyarakat/saudara sebangsa tanah air.

INFORMAN III : Bapak Iwan Setiawan selaku Operational Manajer BNI Syariah KCU Makassar

a. Sampai sekarang bagaimana tanggung jawab BNI Syariah, apakah sejalan dengan tata kelola perusahaan saat ini?

Jawaban : Kesesuaian tanggungjawab sosial atau *Corporate Social Responsibility* saat sampai sekarang ini kita laksanakan sesuai dengan prinsip Islam, jadi tata kelola perusahaan BNI Syariah ini tetap berpedoman pada prinsip islam, atau hal ini tidak terlepas juga dengan visi misi perusahaan.

b. Apakah program yang dilakukan sesuai dengan Syariat Islam?

Jawaban : InsyaAllah untuk program yang telah berjalan dan yang akan direncanakan kedepannya berjalan sesuai dengan Syariat Islam dengan melihat kebutuhan Masyarakat.

c. Bagaimana cara pengelolaan Dana CSR tersebut ?

Jawaban: Dana CSR dikelola oleh Yayasan Hasanah Titik (YHT) pada kantor pusat di Jakarta. Program-programnya juga melalui pusat itu sendiri atau melalui program lokal dari kantor wilayah atau cabang

INFORMAN IV : Rosmawati Rahim selaku Nasabah di BNI Syariah

a. Bagaimana menurut Anda CSR yang dikeluarkan oleh Bank BNI Syariah KCU Makassar apakah sesuai dengan yang dibutuhkan oleh Nasabah?

Jawaban: Menurut saya, suka dan merasa senang melihat tanggung jawab sosial yang dilakukan oleh bank BNI syariah seperti melaksanakan kegiatan-kegiatan sasarannya langsung kemasyarakat atau nasabah, saya sudah menjadi nasabah selama lebih dari 10 tahun dan banyak promo-promo menarik yang didapatkan setiap item kegiatan yang dilakukan BNI Syariah dan juga pernah mendapat pembagian Gimmick yang langsung diberikan oleh salah satu karyawan dari BNI Syariah, karena kegiatan tersebut memberikan efek positif kepada masyarakat atau manusia yang turut merasakannya, ini juga merupakan salah satu bahan pertimbangan untuk saya tetap menabung di BNI Syariah

b. Apakah ibu sudah lama menjadi bagian dari BNI Syariah dan apa saja keuntungan yang di dapatkan dan apa yang menjadi dampaknya ?

Jawaban : Ketika saya melihat salah satu bentuk tanggung jawab sosial yang dilakukan oleh BNI Syariah itu memang berdampak positif terutama bagi Nasabah karena saya sudah lama bertransaksi di BNI Syariah dan menemukan banyak keluhan baik pelayanan maupun yang lain-lainnya, kalau dari sisi lain kita semua bisa lihat sendiri tentang tanggung jawabnya pihak BNI syariah dengan lingkungan sekitar juga baik

INFORMAN V : Bapak Muhammad Firdaus selaku pemilik Bengkel Ikram motor

a. Apakah Bank Syariah KCU Makassar ini pernah melakukan CSR dilingkungan sekitar?

Jawaban : CSR yang dilaksanakan seperti Go Green yaitu pembagian dan penanaman beberapa pohon tanaman dan itu membuat saya melirik dengan positif pihak BNI Syariah karena keseharian dan setiap kegiatannya selalu menjaga kebersihan dan kesejukan hati buat yang melihat langsung kebersihan dan penghijauan disekitar BNI Syariah.

RIWAYAT PENULIS



Nama Resky, Lahir di Barana, pada tanggal 23 Agustus 1998, sekolah di SDN No.58 Bangkala Barat, SMP Negeri 1 Takalar, kelas VII duduk di kelas VII F setelah naik kelas VIII dan IX dipindahkan ke kelas B, sejak SMP sudah memasuki beberapa kegiatan seni di Sekolah seperti mengikuti lomba Drum Band, tahun 2013 beranjak ke SMA Negeri 1 Takalar duduk di kelas IPS 4, menjadi kader di PMR (Palang Merah Remaja) dan SSS (Sanggar seni Smanest, pernah menjadi juara II di Lomba Debat antar kelas, disamping itu pula memasuki organisasi luar yaitu Sanggar Seni Benteng Sipappa Takalar, lulus pada tahun

2016 dan lulus jalur SPAN-PTKIN di sebuah Perguruan Tinggi Negeri yaitu Universitas Islam Negeri Alauddin Makassar tepatnya Jurusan Akuntansi, dan menjadi kader di beberapa organisasi baik Internal maupun Eksternal, diantaranya pada tahun 2017 menjadi penerima Bidikmisi dan bergabung di Himpunan Mahasiswa Bidikmisi, mendapatkan penghargaan sebagai juara II debat antar Fakultas di UIN pada tahun 2018 menjadi kader di Himpunan Mahasiswa Islam Cabang Gowa Raya, tahun 2018-2019 saya mulai bergabung di Himpunan Mahasiswa Jurusan Akuntansi (HMJ-AK), juga memasuki Kandang Seni Tirai BAMBANG (KSTB), pada tahun 2019-2020 menjadi kader di Dewan Mahasiswa, sebelum memasuki semester akhir sempat menjalani magang di Kantor Bupati Takalar bagian Pajak dan Retribusi Daerah, setelah memasuki semester akhir menjalani Kuliah Kerja Nyata di Kecamatan Bantaeng Kab. Bantaeng Desa Kayu Loe selama sebulan lamanya, dan Alhamdulillah Pada Desember tahun 2020 Resmi mendapat gelar Sarjana Akuntansi.