

**STUDI EVALUATIF SISTEM PEMBELAJARAN BAHASA ARAB
DI MA PUTRA PONDOK MODERN DARUSSALAM LIABUKU
KOTA BAU BAU**



TESIS

**Diajukan Untuk Memenuhi Salah Satu Syarat Memperoleh
Gelar Megister Bidang Pendidikan Bahasa Arab
Pada Pascasarjana UIN Alauddin
Makassar**

Oleh:

**UNIVERSITAS ISLAM NEGERI
ALAUDDIN
MAKASSAR**
AHMAD TALIM
NIM : 80400216020

PROMOTOR :

Prof. Dr. H. Sabarudding Garancang, M.A.

KOPROMOTOR:

Dr. H. Kamaluddin Abu Nawas, M.Ag.

**PASCASARJANA
UIN ALAUDDINMAKASSAR
2020**

KATA PENGANTAR

بِسْمِ اللَّهِ الرَّحْمَنِ الرَّحِيمِ

Segala Puji hanya bagi Allah swt. Zat yang Maha Sempurnah mengajari manusia dengan perantaraan *qalam*. Dia-lah yang memberikan potensi kecerdasan dan kekuatan pada pikiran serta kemampuan fisik sehingga mampu menyelesaikan tesis ini sebagai salah satu syarat untuk menyelesaikan studi dan memperoleh gelar “Magister Pendidikan Bahasa Arab pada Pascasarjana Universitas Islam Negeri (UIN) Alauddin Makassar.

Terima kasih kepada kedua orang tua atas kasih sayang dan doanya, tidak ada cinta melebihi cinta kasih orang tua, semoga Allah membalasnya dengan keberkahan dan keselamatan hidup di dunia dan akhirat. Amin

Selanjutnya, ucapan terima kasih, juga kepada :

1. Prof. H. Hamdan Juhanis, M.A., Ph.D., Rektor Universitas Islam Negeri (UIN) Alauddin Makassar, Prof. Dr. H. Mardan, M.Ag., Wakil Rektor Bidang Akademik, Dr. Wahyuddin Naro, M.Hum., Wakil Rektor Bidang Administrasi Umum, Perencanaan, dan Keuangan, Prof. Dr. Darussalam, M.Ag., Wakil Rektor Bidang Kemahasiswaan, Dr. H. Kamaluddin Abunawas, M.Ag. Wakil Rektor Bidang Kerjasama dan Pengembangan Lembaga.
2. Prof. Dr. H. M. Ghalib M., M.A., Direktur Pascasarjana UIN Alauddin Makassar, atas segala petunjuk dan arahan yang sangat berharga dalam penyelesaian studi.
3. Dr. Hj. Haniah, Lc., M.A. dan Dr. Hamka Ilyas, M.Th.I sebagai Ketua Program Studi dan Sekretaris program Studi Manajemen Pendidikan Bahasa Arab Pascasarjana UIN Alauddin Makassar.

4. Prof. Dr. H. Sabaruddin Garancang, MA dan Dr. Kamaluddin Abunawas, M.Ag selaku Promotor dan Kopromotor atas segala bimbingan dan bantuan yang telah diberikan.
5. Dr. Sitti Mania, M.Ag dan Dr. H. Munir, M.Ag, selaku Penguji yang telah berkontribusi positif atas perbaikan dan penyempurnaan tesis ini.
6. Para dosen pascasarjana UIN alauddin Makassar yang telah meluangkan waktu dan mencurakan pikiran mereka dalam mendidik selama proses pendidikan.
7. K.H. Ahmad Karim Selaku Pimpinan Pondok yang telah memberikan izin untuk meneliti di Pondok Pesantren Darussalam Liabuku Bungi Bau-Bau.
8. Kepala Perpustakaan UIN Alauddin Makassar beserta seluruh staf yang telah memberikan pelayanan selama menjalani studi di UIN Alauddin Makassar, terutama dalam penyelesaian penulisan tesis ini.
9. Teman-teman seperjuangan yang selama ini menjadi sahabat dan memotivasi dalam menyelesaikan penulisan tesis ini.

Akhirnya kepada para pembaca diharapkan berkenan memberikan kritik dan saran demi perbaikan dan kesempurnaan tesis ini.

UNIVERSITAS ISLAM NEGERI
ALAUDDIN
M A K A S S A R

Gowa, Januari 2020

Yang bersangkutan

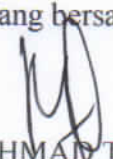
AHMAD TALIM
Nim.80400216020

DAFTAR ISI

HALAMAN JUDUL.....	i
PERNYATAAN KEASLIAN TESIS	ii
PERSETUJUAN PROMOTOR	iii
KATA PENGANTAR	iv
DAFTAR ISI.....	vii
DAFTAR TABEL.....	vi
PEDOMAN TRANSLITERASI.....	x
ABSTRAK	xvi
BAB I PENDAHULUAN	
A. Latar Belakang Masalah.....	1
B. Fokus dan Deskripsi Fokus	6
C. Rumusan Masalah	7
D. Kajian Pustaka.....	7
E. Tujuan dan Kegunaan Penelitian.....	10
BAB II TINJAUAN TEORETIS	
A. Konsep Evaluasi Program	12
1. Pengertian Evaluasi Program	12
2. Tujuan dan Manfaat Evaluasi Program	15
3. Komponen, subsistem dan indikator program.....	21
4. Model-Model Evaluasi Program	22
5. Model Evaluasi <i>Countenance Stake</i>	24
B. Konsep Sistem Pembelajaran	30
1. Pengertian Sistem Pembelajaran Bahasa Arab.....	30
2. Komponen-komponen Sistem Pembelajaran	44
C. Kerangka Konseptual.....	54
BAB III METODOLOGI PENELITIAN	
A. Jenis dan Lokasi Penelitian	56
B. Pendekatan penelitian.....	56
C. Sumber Data	56
D. Metode Pengumpulan Data	57
E. Instrumen Penelitian.....	59
F. Teknik Pengolahan dan Analisis Data	60
G. Pengujian Keabsahan Data.....	61

BAB IV HASIL DAN PEMBAHASAN PENELITIAN

A. Gambaran Umum Pondok Modern Darussalam Liabuku Kota Bau-Bau.....62

B. Kesesuaian masukan *antasedent* sistem pembelajaran bahasa Arab MA Pondok Modern Darussalam Liabuku dengan standar proses71

C. Kesesuaian pelaksanaan *Transaction* sistem pembelajaran bahasa Arab MA Pondok Pesantren Darussalam Liabuku Kota Bau Bau dengan standar proses78

D. Kesesuaian *outcom* sistem pembelajaran Bahasa Arab MA Pondok Pesantren Darussalam Liabuku Kota Bau Bau dengan standar proses90

BAB V PENUTUP

A. Kesimpulan105

B. Rekomendasi106

DAFTAR PUSTAKA

LAMPIRAN

BIODATA PENELITI



DAFTAR TABEL DAN GAMBAR

Tabel 1.1 Matriks fokus Penelitian dan deskripsi fokus	6
Tabel 2.1 Desain evaluasi model <i>Countenance Stake</i>	27
Tabel 2.2 Konversi Hasil Perhitungan Ketercapaian Program	30
Gambar 2.1 Pembelajaran berpusat pada pengajar (<i>Teacher Centre Learning</i>)...	35
Gambar 2.2 Pembelajaran berpusat pada peserta didik	35
Gambar 2.3 Interaksi pengajar, peserta didik dan sumber belajar	37
Tabel 4.6 Kelompok mata pelajaran Bahasa Arab.....	67
Tabel 4.7 Matriks komponen antaseden	71
Tabel 4.8 Buku-Buku sumber belajar Santri.....	74
Tabel 4.9 Matriks Komponen Proses	81
Tabel 4.10 Matriks Komponen Hasil.....	85



DAFTAR LAMPIRAN

Lampiran 1 : *Instrumen Pengumpulan Data*

1. Pedoman Wawancara
2. Pedoman observasi
3. Foto-foto penelitian
4. Soal-soal ujian bahasa Arab
5. Hasil nilai santri pertengahan semester

Lampiran : *Persuratan*

1. SK Promotor dan Kopromotor
2. Permohonan Izin Penelitian
3. Surat keterangan penelitian



PEDOMAN TRANSLITERASI ARAB-LATIN DAN SINGKATAN

A. *Transliterasi Arab-Latin*

Daftar huruf bahasa Arab dan transliterasinya ke dalam huruf Latin dapat dilihat pada tabel berikut:

1. *Konsonan*

Huruf Arab	Nama	Huruf Latin	Nama
ا	alif	tidak dilambangkan	tidak dilambangkan
ب	ba	b	be
ت	ta	t	te
ث	ša	š	es (dengan titik di atas)
ج	jim	j	je
ح	ħa	ħ	ha (dengan titik di bawah)
خ	kha	kh	ka dan ha
د	dal	d	de
ذ	žal	ž	zet (dengan titik di atas)
ر	ra	r	er
ز	zai	z	zet
س	sin	s	es
ش	syin	sy	es dan ye
ص	šad	š	es (dengan titik di bawah)
ض	ḍad	ḍ	de (dengan titik di bawah)
ط	ṭa	ṭ	te (dengan titik di bawah)
ظ	ẓa	ẓ	zet (dengan titik di bawah)
ع	‘ain	‘	apostrof terbalik
غ	gain	g	ge
ف	fa	f	ef
ق	qaf	q	qi

ك	kaf	k	ka
ل	lam	l	el
م	mim	m	em
ن	nun	n	en
و	wau	w	we
هـ	ha	ha	ha
ء	hamzah	'	apostrof
ي	ya	ya	ye

Hamzah (ء) yang terletak di awal kata mengikuti vokalnya tanpa diberi tanda apapun. Jika ia terletak di tengah atau di akhir. Maka ditulis dengan tanda (').

2. Vokal

Vokal bahasa arab, seperti vokal bahasa Indonesia, terdiri atas vokal tunggal atau monoftong dan vokal rangkap atau diftong.

Vokal tunggal bahasa arab yang lambangnya berupa tanda atau harakat, transliterasinya sebagai berikut:

Tanda	Nama	Huruf Latin	Nama
◌َ	<i>fathah</i>	A	A
◌ِ	<i>Kasrah</i>	I	I
◌ُ	<i>ḍammah</i>	U	u

Vocal rankap bahasa arab yang lambangnya berupa gabungan antara harakat dan huruf, transliterasinya berupa gabungan huruf, yaitu:

Tanda	Nama	Huruf Latin	Nama
◌َـي	<i>fathah dan ya>'</i>	Ai	a dan i
◌َـو	<i>fathah dan wau</i>	Au	a dan u

Contoh:

كَيْفَ : *kaifa*

هَوْلٌ : *haulā*

3. Maddah

Maddah atau vocal panjang yang lambangnya berupa harakat dan huruf, transliterasinya berupa huruf dan tanda yaitu:

Harakat dan huruf	Nama	Huruf dan tanda	Nama
اَ.../اِ...	<i>fathah</i> dan <i>alif</i> atau <i>ya'</i>	a>	a dan garis di atas
إِ	<i>Kasrah</i> dan <i>ya'</i>	i>	i dan garis di atas
أُ	<i>ḍammah</i> dan <i>wau</i>	u>	u dan garis di atas

Contoh:

مَاتَ : *ma>ta*

رَمَى : *rama>*

قِيلَ : *qi>la*

يَمُوتُ : *yamu>tu*

4. Ta>'marbu>t}hah

Transliterasi untuk *ta>'marbu>t}hah* yang hidup atau mendapat harakat *fath}ah*, *kasrah*, dan *d}ammah*, transliterasinya adalah [t]. sedangkan *ta>'marbu>t}hah* yang mati atau mendapat harakat sukun, transliterasinya adalah [h].

Kalau pada kata yang berakhir dengan *ta>* ' *marbu>t}ah* diikuti oleh kata yang menggunakan kata sandang *al-* serta bacaan kedua kata itu terpisah, maka *ta>* ' *marbu>t}ah* itu ditransliterasikan dengan ha (h).

Contoh:

رَوْضَةُ الْأَطْفَالِ : *raudah al-atfa>l*

الْمَدِينَةُ الْفَاضِلَةُ : *al-madi>nah al-fa>dilah*

الْحِكْمَةُ : *al-hikmah*

5. Syaddah (*tasydi>d*)

Syaddah atau *tasydi>d* yang dalam system tulisan arab dilambangkan dengan sebuah tanda *tasydi>d* (ّ), dalam transliterasi ini dilambangkan dengan perulangan huruf (konsonan ganda) yang diberi tanda *syaddah*.

Contoh:

رَبَّنَا : *rabbana>*

نَجَّيْنَا : *najjaina>*

الْحَقُّ : *al-haqq*

نُعَمُّ : *nu'ima*

عَدُوٌّ : *'aduwwun*

Jika huruf *ى* ber-*tasydi>d* di akhir sebuah katadan didahului oleh sebuah huruf *kasrah* (ِ), maka ia ditrasliterasikan seperti huruf maddah menjadi (*i>*).

Contoh: 'Ali> (bukan 'Aliyy atau 'Aly)

عَلِيٌّ : *'ali>* (bukan 'aliyy atau 'aly)

عَرَبِيٌّ : *'arabi>* (bukan 'arabiyy atau 'araby)

6. Kata sandang

Kata sandang dalam system tulisan arab dilambangkan dengan huruf ال (*alif lam ma'rifah*). dalam pedoman transliterasi ini, kata sandang ditransliterasi seperti biasa, al-, baik ketika ia diikuti oleh huruf *syamsiah* maupun huruf *qamariah*. kata sandang tidak mengikuti bunyi huruf langsung yang mengikutinya. kata sandang ditulis terpisah dari kata yang mengikutinya dengan garis mendatar (-).

Contoh:

الشَّمْسُ : *al-syamsu* (bukan *asy-syamsu*)

الزَّلْزَلَةُ : *al-zalزالah* (bukan *az-zalزالah*)

الْفَلْسَفَةُ : *al-falsafah*

الْبِلَادُ : *al-bila>du*

7. Hamzah

Aturan transliterasi huruf hamzah menjadi apostrof (') hanya berlaku bagi hamzah terletak di awal kata, ia tidak dilambangkan, karena dalam tulisan arab ia berupa alif.

Contoh:

تَأْمُرُ : *ta'muruna*

النَّوْعُ : *al-nau'*

شَيْءٌ : *syai'un*

أُمِرْتُ : *umirtu*

8. Penulisan kata arab yang lazim digunakan dalam bahasa arab

Kata, istilah atau kalimat Arab yang ditransliterasikan adalah kata, istilah atau kalimat yang belum dibakukan dalam bahasa Indonesia. Kata, istilah atau kalimat yang sudah lazim dan menjadi bagian dari perbendaharaan bahasa Indonesia, atau sering sering ditulis dalam tulisan bahasa Indonesia, atau lazim digunakan dalam dunia akademik tertentu, tidak lagi ditulis menurut cara transliterasi diatas. Misalnya, kata al-Qur'an (dari *al-Qur'a>n*), alhamdulillah, dan munaqasyah. Namun, bila kata-kata tersebut menjadi bagian dari suatu rangkaian teks arab, maka harus ditransliterasi secara utuh. Contoh:

Fi> Z}ila>l al-Qur'a>n

Al-Sunnah qabl al-tadwi>n

9. Lafz} al-jala>lah (الله)

Kata “Allah” yang di dahului partikel seperti huruf jar dan huruf lainnya atau berkedudukan sebagai mudaf ilaih (frasa nominal), ditransliterasi tanpa huruf hamzah.

Contoh:

دِينُ اللَّهِ : *di>>nullah*

Adapun *ta>'marbu>t{ah* di akhir kata yang disandarkan kepada *lafz} al-jala>lah* ditransliterasi dengan huruf [t].

Contoh:

هُم فِي رَحْمَةِ اللَّهِ : *hum fi> rah}matilla>h*

10. Huruf kapital

Walau sistem tulisan arab tidak mengenal huruf kapital (*All Caps*), dalam transliterasinya huruf-huruf tersebut dikenal ketentuan tentang penggunaan huruf kapital berdasarkan pedoman ejaan bahasa Indonesia yang berlaku (EYD). Huruf kapital, misalnya, digunakan untuk menulis huruf awal nama diri (orang, tempat, bulan) dan huruf pertama pada permulan kalimat. Bila nama diri didahului oleh kata sandang (al-), maka yang ditulis dengan huruf kapital tetap huruf awal nama diri tersebut, bukan huruf awal kata sandang. Jika terletak pada awal kalimat, maka huruf A dari kata sandang tersebut menggunakan huruf kapital (Al-). Ketentuan yang sama juga berlaku untuk huruf awal dari judul referensi yang didahului oleh kata sandang al-, baik ketika ia ditulis dalam teks maupun dalam catatan rujukan (CK, DP, CDK, dan DR). Contoh:

Wa ma> Muhammadun illa> rasu>lu

Inna> awwala baitin wudia linna>si lallazi> bi Bakkata muba>rakan

Syahru Ramadhan al-Lazi> unzila fih al-Qur'a>n

Nasi>r al-Di>n al-Tu>si>

Abu> nas }r al-fara>bi>

Al-Gaza>li>

Al-Munqiz } min al-Dala>l

Jika nama resmi seseorang menggunakan kata ibn (anak dari) dan abu (bapak dari) sebagian nama kedua terakhirnya, maka kedua nama terakhir itu harus disebutkan sebagai nama akhir dalam daftar pustaka atau daftar referensi. Contoh:

Abu> al-Wali>d Muhammad Ibn Rusyd, ditulis menjadi: Ibnu Rusyd, Abu> al-Wali>d Muhammad (bukan: Rusyd, Abu> al-Wali>d Muhammad Ibn)

Nasr Ha>mid Abu> Zaid, ditulis menjadi: Abu> Zaid. Nasr Ha>mid (Bukan: Zaid, Nasr Ha>mid Abu)

B. Daftar singkatan

Beberapa singkatan yang di bakukan adalah:

swt.	= <i>subh}a>nahu> wa ta'a>la></i>
saw.	= <i>sallalla>hu 'alaihi wa sallam</i>
a.s	= <i>'alaihi al-sala>m</i>
H	= Hijrah
M	= Masehi
SM	= Sebelum Masehi
l.	= Lahir Tahun (untuk orang yang masih hidup saja)
w.	= Wafat Tahun
QS.../...: 4	= QS al-Baqarah/2:4 atau QS A>li 'Imra>n/3:4
HR	= Hadist Riwayat

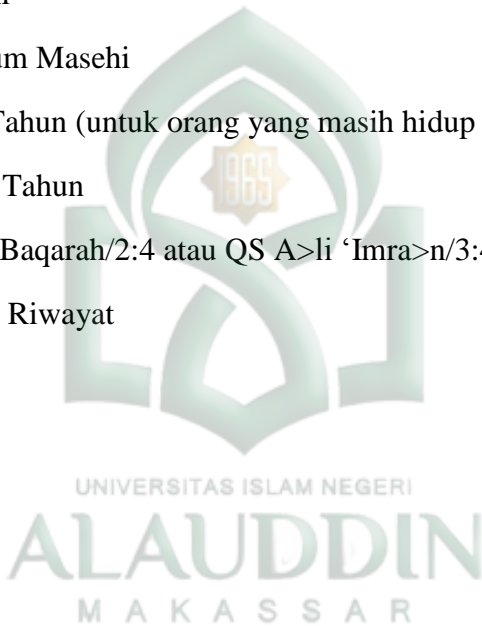

ABSTRAK

Nama : Ahmad Talim
Nim : 80400216020
Program Studi : Pendidikan Bahasa Arab
Judul : Studi Evaluatif Sistem Pembelajaran Bahasa Arab di MA Putra Pondok Modern Darussalam Liabuku Kota Bau Bau

Fokus penelitian ini adalah sistem pembelajaran bahasa Arab di MA Putra Pondok Pesantren Darussalam Liabuku Kota Bau Bau. Dari permasalahan tersebut, penelitian ini bertujuan untuk mengevaluasi sistem pembelajaran bahasa Arab di Pondok Pesantren Darussalam yang difokuskan tiga pokok masalah, yaitu : 1) Bagaimana kesesuaian masuk *Antasedent* sistem pembelajaran bahasa Arab di pondok pesantren Darussalam Liabuku Bau Bau dengan standar proses? 2) Bagaimana kesesuaian pelaksanaan *Transaction* sistem pembelajaran bahasa Arab di pondok pesantren Darussalam Liabuku Bau Bau dengan standar proses? 3) Bagaimana kesesuaian *outcome* sistem pembelajaran Bahasa Arab di pondok pesantren Darussalam Liabuku Bau Bau dengan standar proses?.

Jenis Penelitian ini merupakan evaluasi program dengan pendekatan kualitatif deskriptif, dalam penelitian ini penulis menilai tingkat mutu dan kondisi sistem pembelajaran bahasa Arab di Pondok pesantren Darussalam Liabuku Bau Bau, Untuk memperoleh data tersebut, digunakan tiga teknik pengumpulan data, yaitu observasi, wawancara dan dokumentasi. Setelah pengumpulan data maka proses selanjutnya dilakukan pengolahan data melalui tiga tahapan, yaitu : 1) reduksi data (*data reduction*), 2) display data (*data display*), 3) dan penarikan kesimpulan/verifikasi.

Hasil dari penelitian ini menunjukkan bahwa pembelajaran bahasa Arab di MA Putra pondok pesantren Darussalam Liabuku terpenuhi dengan 3 standar proses , yaitu : mencapai tujuan pembelajaran bahasa Arab yang ada, guru-guru di MA Kulliyatul Muallimin al-Islamiyah pondok pesantren Darussalam Liabuku Bau Bau membuat *I'dad al-Tadrīs* guna mendukung kegiatan belajar mengajar bahasa Arab yang ada, karena seluruh pembelajarannya menggunakan bahasa Arab sebagai mediumnya. Dalam mengevaluasi kemampuan bahasa santri baik teoritik ataupun praktik, guru melakukan evaluasi pembelajaran dalam bentuk ujian lisan (*imtihān syafahi*) dan ujian tulis (*imtihān tahrīrī*), sehingga penilaian kemampuan bahasa Arab santri tidak terlepas dalam empat keterampilan bahasa.

Dari penelitian ini melahirkan rekomendasi strategis yang dapat ditempuh dalam perbaikan sistem pembelajaran KMI Pondok Modern Darussalam Liabuku yaitu guru-guru bekerja sama dengan Pembina Bahasa dalam program-program kebahasaan untuk meningkatkan kemampuan bahasa Arab Santri dan menyediakan Laboratorium Bahasa guna meningkatkan keterampilan mendengar santri.

Keyword : Evaluasi Progam, Model Countenance Stake, Sistem KMI.

BAB I

PENDAHULUAN

A. Latar Belakang Masalah

Dalam Pendidikan di Indonesia terdapat sistem yang mengatur berjalannya belajar mengajar dalam suatu lembaga pendidikan. Adapun sistem pendidikan yang ada yaitu mencakup beberapa hal, yaitu tujuan, materi, pendidik, peserta didik, metode dan evaluasi. Menurut Wina Sanjaya, Sistem adalah satu kesatuan komponen yang satu sama lain saling berkaitan dan saling berinteraksi untuk mencapai suatu hasil yang diharapkan secara optimal sesuai dengan tujuan yang telah ditetapkan.¹

Sistem pembelajaran pada dasarnya merupakan cara-cara untuk mencapai tujuan pembelajaran yaitu tercapainya hasil belajar secara maksimal oleh peserta didik dalam kegiatan belajar. Pembelajaran bahasa Arab merupakan suatu sistem yang kompleks terdiri dari rangkaian komponen yang saling berkaitan, istilah sistem meliputi sebuah *spectrum* yang sangat luas dan memiliki komponen-komponen tertentu yang berfungsi untuk mencapai tujuan tertentu.²

Secara teoritis, keberhasilan pelaksanaan sistem pembelajaran merupakan kerja kooperatif dari beberapa komponen yang berjalan secara sistemik. Beberapa komponen tersebut tidak bisa dihilangkan salah satunya, sebab akan mengurangi sekaligus menghambat keberhasilan pembelajaran itu sendiri.

Komponen-komponen yang dimaksud adalah kematangan tujuan yang hendak dicapai, materi yang hendak diajarkan, adanya pendidik, peserta didik,

¹Wina Sanjaya, *Strategi Pembelajaran Berorientasi Standar Proses Pendidikan*, (Cet. VIII, Jakarta : Kencana, 2011), h. 49.

²Wina Sanjaya, *Perencanaan dan Desain Sistem Pembelajaran*, (Jakarta : Kencana, 2008), h.1.

strategi, media, sumber belajar, dan evaluasi yang hendak digunakan³ atau sebagaimana disebut oleh Sulistryorini setidaknya-tidaknya komponen dimaksud terdiri dari hubungan triangulasi dari tujuan, kegiatan dan evaluasi.⁴

Evaluasi tidak dapat dipisahkan dari pembelajaran karena efektifitas pembelajaran hanya dapat diketahui melalui evaluasi. Dengan kata lain melalui evaluasi semua komponen program pembelajaran dapat diketahui apakah berfungsi sebagaimana mestinya atau tidak. Pendidik dapat mengetahui tingkat kemampuan peserta didik baik secara kelompok maupun perseorangan. Menurut Ralph Tyler dalam Suharsimi Arikunto menyatakan bahwa evaluasi merupakan sebuah proses pengumpulan data untuk menentukan sejauh mana, dalam hal apa, dan bagaimana tujuan sudah tercapai.⁵ Tercapainya tujuan evaluasi dapat dijadikan pedoman untuk melakukan perbaikan-perbaikan selanjutnya serta menjadi acuan bagi penentu kebijakan untuk mengambil keputusan yang lebih baik kedepan.

Pembelajaran bahasa Arab di Indonesia telah dilakukan di lembaga-lembaga pendidikan Islam, salah satunya pondok pesantren. Pesantren dalam struktur pendidikan nasional, merupakan mata rantai pendidikan yang sangat penting. Hal ini tidak hanya karena sejarah kemunculannya yang relatif lama, melainkan pesantren telah secara signifikan ikut andil dalam mencerdaskan kehidupan bangsa.

Pembelajaran bahasa Arab di Indonesia, terutama yang terjadi di lembaga pendidikan madrasah juga dihadapkan sejumlah problem yang berkaitan dengan

³Slamto, *Belajar dan Faktor-faktor yang Mempengaruhinya*, (Jakarta : Rineka Cipta, 2010), h.25.

⁴Sulistryorini, *Evaluasi Pendidikan*, (Yogyakarta: Teras, 2009), h.77.

⁵Suharsismi Arikunto, *Dasar-dasar Evaluasi Pendidikan*, (Jakarta : PT. Bumi Aksara, 2012), h.3.

metodologi dalam artian luas, yakni hal-hal yang berhubungan dengan elemen-elemen dalam kegiatan belajar mengajar bahasa Arab itu sendiri. Di antara problem tersebut ada yang berkaitan dengan tujuan pengajaran, materi kurikulum, alokasi waktu, tenaga pengajar, siswa, metode, dan media pembelajaran.⁶

Selain problem metodologi, masalah linguistik juga menjadi salah satu problem pengajaran bahasa Arab di Indonesia. Perbedaan antara bahasa Arab dan bahasa Indonesia jelas menimbulkan masalah bagi siswa Indonesia dalam mempelajari bahasa Arab. Sebaliknya, semakin banyak aspek persamaan antara bahasa Indonesia dengan bahasa Arab akan mempermudah siswa Indonesia dalam mempelajari bahasa Arab. Problem linguistik pada dasarnya merupakan hambatan yang terjadi dalam pengajaran bahasa Arab yang disebabkan karena perbedaan karakteristik internal linguistik bahasa itu sendiri.⁷

Bahasa Arab dalam posisinya yang demikian penting, menjadi sangat urgen ditelaah kembali guna memperoleh kemudahan dalam proses pembelajaran secara efektif dan efisien. Sebab tanpa telaah ulang, persoalan-persoalan yang muncul tidak teridentifikasi. Dalam realitas lain, bisa jadi pembelajaran semakin rendah, serta program-program pengajarannya kurang berkembang dan kurang mencapai taraf dan tujuan pembelajaran. Dengan demikian, maka tidaklah berlebihan rasanya bila pengajaran bahasa Arab perlu mendapatkan perhatian dan pengembangan yang lebih luas terutama sekali sistem pembelajaran agar lebih mudah diterima oleh peserta didik kemudian dipahami untuk digunakannya dalam kehidupan.

⁶Syamsuddin Asyrofi, *Metodologi Pengajaran Bahasa Arab : Konsep dan Implementasinya*, (Yogyakarta: Penerbit Tombak, 2016), h.63.

⁷Syamsuddin Asyrofi, *Metodologi Pengajaran Bahasa Arab*, h.56.

Tujuan utama dalam pembelajaran bahasa adalah penguasaan terhadap fungsi bahasa itu sendiri yaitu sebagai alat komunikasi, baik lisan maupun tulisan. Hal tersebut juga menjadi tujuan pembelajaran bahasa Arab bagi non-Arab, yaitu pencapaian kompetensi berbahasa Arab baik secara teoritis maupun praktis.⁸

Dalam pencapaian tujuan tersebut setiap pesantren akan menggunakan metode pembelajaran bahasa Arab yang sesuai dengan keadaan siswa juga dengan materi yang akan diberikan. Oleh sebab itu perlu dicari solusi yang tepat dalam rangka meningkatkan kualitas pembelajaran bahasa Arab, yang masih dianggap sulit oleh sebagian siswa. Salah satu yang dapat dilakukan adalah berusaha mencari metode-metode yang paling tepat dalam mengajarkan bahasa Arab agar siswa dapat lebih mudah mengerti dan memahaminya. Disamping itu, guru harus bisa mengemas pembelajaran bahasa Arab sedemikian rupa agar tercipta sikap dan motivasi pada diri siswa dalam mempelajari bahasa Arab.

Istilah pesantren atau pondok pesantren telah dibukukan dalam peraturan nomor 44 tahun 2007 tentang pendidikan agama dan keagamaan pasal 1 ayat 4 yang menyebutkan, bahwa pesantren atau pondok pesantren adalah Lembaga Pendidikan Keagamaan Islam berbasis masyarakat yang menyelenggarakan pendidikan diniyah atau secara terpadu dengan pendidikan lainnya.⁹

Berdasarkan riset awal bahasa Arab menjadi persoalan krusial di lingkungan pondok pesantren, karena persoalan bahasa Arab menjadi hambatan tersendiri dalam penguasaan khazanah pesantren. Bahasa Arab di lingkungan pesantren menjadi bahasa primer yang tidak boleh tidak dikuasai para santri, bahasa Arab sebagai

⁸Suja'I, *Inovasi Pembelajaran Bahasa Arab*, (Semarang : Wali Songo Press, 2008), h.3.

⁹Andri Lundeto, *Sistem Pendidikan Pesantren : Analisis Masalah dan Solusi*, (Malang : UIN Malang, 2012), h.1.

bahasa primer didasarkan karena hampir seluruh referensi yang digeluti para santri menggunakan bahasa Arab di pesantren, pendidikan bahasa ini sejak dini diajarkan pada santri.¹⁰ Namun, meskipun bahasa Arab diajarkan sejak dini, bahasa Arab belum sepenuhnya dikuasai oleh santri. Hambatan yang paling nyata dari belum optimalnya kemampuan bahasa Arab, baik oral maupun tulisan di pesantren adalah akibat sistem pembelajaran.

Pondok Pesantren Darussalam Liabuku membagi pembelajaran bahasa Arab dalam beberapa pelajaran seperti *nahwu*, *shārf*, *mutala'ah*, *insya*, bahasa Arab (*thāmrin lugho*), *imlā*, *mahfuzat*, *balagah* dan *khāt*, sehingga santri diajarkan bahasa Arab yang bersifat praktis. Santri menerima pembelajaran bahasa Arab dan langsung mempraktekannya dalam keseharian mereka.

Pondok Pesantren Darussalam Liabuku pula membentuk lingkungan bahasa atau *bi'ah lugawiyah* dan menanamkan *zāuq al-lugawi* di kalangan para santri. Sehingga para santri lebih mengusasi *muhadasah* ketimbang memperhatikan kaidah bahasa Arab. Dalam berkomunikasi dengan bahasa Arab, terkadang santri menggunakan bahasa yang belum sesuai dengan kaidah bahasa Arab, sehingga memunculkan interferensi bahasa.

Berdasarkan uraian tentang masalah dalam bahasa Arab produktif tetap perlu memperhatikan kaidah-kaidah bahasa yang menopang terbangunnya bahasa yang baik dan benar, maka diperlukan evaluasi terhadap sistem pembelajaran bahasa Arab di Pondok Darussalam Liabuku Kota Bau Bau.

¹⁰Amin Haedani, *Masa Depan Pesantren : Tantangan Modernitas dan Tantangan Komplexitas Global*, (Jakarta: IRD Press, 2010), h. 139-140.

B. Fokus Penelitian dan Deskripsi Penelitian

1. Fokus Penelitian

Penelitian ini difokuskan pada Evaluasi Sistem Pembelajaran Bahasa Arab yang dilaksanakan di MA Pondok Modern Darussalam Liabuku Kota Bau Bau. Fokus Penelitian tersebut menganalisa pelaksanaan dan pencapaian sistem pembelajaran bahasa Arab dengan model *Countenance Stake*. Fokus tersebut dapat digambarkan sebagai berikut :

Fokus	Deskripsi Fokus
Evaluasi Pembelajaran Bahasa Arab	<p>1. <i>Antaseden</i> yaitu evaluasi sistem pembelajaran sebelum berlangsung :</p> <ul style="list-style-type: none"> ➤ <i>Kirukulim</i> ➤ <i>Guru-guru Pengajar Bahasa Arab</i> ➤ <i>Jadwal Pelajaran</i> ➤ <i>RPP (I'dad tadrīs)</i>
	<p>2. <i>Transaction</i> yaitu evaluasi sistem pembelajaran berlangsung :</p> <ul style="list-style-type: none"> ➤ <i>Metode Pembelajaran</i> ➤ <i>Materi Bahasa Arab</i>
	<p>3. <i>Out Come</i> yaitu evaluasi Pencapaian tujuan pembelajaran :</p> <ul style="list-style-type: none"> ➤ <i>Maharah Istima'</i> ➤ <i>Maharah qiroah</i> ➤ <i>Maharah kalam</i> ➤ <i>Maharah kitabah</i>

C. Rumusan Masalah

Berdasarkan latar belakang permasalahan tersebut di atas maka sebagai pokok masalah yaitu Studi Evaluatif Sistem Pembelajaran Bahasa Arab di pondok pesantren Darussalam Liabuku Bau Bau, dari pokok masalah tersebut maka dapat dirumuskan sub masalah sebagai berikut:

1. Bagaimana kesesuaian masuk *antasedent* sistem pembelajaran bahasa Arab di pondok pesantren Darussalam Liabuku Bau Bau dengan standar proses?
2. Bagaimana kesesuaian pelaksanaan *transaction* sistem pembelajaran bahasa Arab di pondok pesantren Darussalam Liabuku Bau Bau dengan standar proses?
3. Bagaimana kesesuaian *outcome* sistem pembelajaran Bahasa Arab di pondok pesantren Darussalam Liabuku Bau Bau dengan standar proses ?

D. Kajian Pustaka

Dalam penelusuran kajian terdahulu terdapat beberapa penelitian yang memiliki relevansi dengan penelitian ini, maka dalam rangka spesifikasi dan membatasi diri, penulis akan membagi dalam dua kategori : *Pertama*, literatur yang berkenaan dengan studi evaluatif, dan yang *Kedua*, literatur berkenaan tentang sistem pembelajaran bahasa Arab.

1. Penelitian yang dilakukan oleh Zeni Mei Puspita yang berjudul “Evaluasi Program Pembelajaran Bahasa Arab di Pusat Pengembangan Bahasa (P2B) UIN Sunan Kalijaga Yogyakarta ditinjau dari desain program pembelajaran, kualitas program pembelajaran serta hasil yang dicapai selama proses pembelajaran. Model evaluasi yang digunakan dalam penelitian ini adalah model evaluasi kualitas dan output pembelajaran (model EKOP). Hasil penelitian ini menunjukkan bahwa kualitas program pembelajaran bahasa

Arab di P2B UIN Sunan Kalijaga Yogyakarta dilihat dari rata-rata lima aspek (kinerja dosen dalam kelas, fasilitas pembelajaran, iklim kelas, sikap mahasiswa, dan motivasi mahasiswa), adalah 3,66 dengan kategori baik.¹¹

2. Penelitian yang dilakukan oleh Pt. Cahayani, Nym, Dantes, dan IGK. A. Sunu, dalam jurnal Program Pascasarjana Universitas Pendidikan Ganesha Program Studi Administrasi Pendidikan Volume 4 tahun 2013, tentang “Studi Evaluatif tentang Kualitas Pelaksanaan Pembelajaran di SMP Negeri 3 Denpasar”. Penelitian ini termasuk evaluatif kuantitatif dengan menggunakan CIPP¹² untuk menganalisis efektifitas program. Dari hasil penelitian didapatkan bahwa kualitas pelaksanaan pembelajaran di SMP Negeri 3 Denpasar dapat dikategori efektif.¹³
3. Penelitian yang dilakukan oleh R.A. Umi Saktie Halimah tentang “Kebijakan Pembelajaran Bahasa Arab di SD/MI (Studi Evaluatif Terhadap Kebijakan SDIT Nurul Islam Tenggara dan MI Unggulan Ma’arif Pulutan)”. Penelitian ini mendeskripsikan latar belakang perumusan kebijakan, implementasi kebijakan dan evaluasi kebijakan guna mengetahui efektivitas kebijakan

¹¹Zani Mei Puspita, “Evaluasi Program Pembelajaran Bahasa Arab di Pusat Pengembangan Bahasa (P2B) UIN Sunan Kalijaga Yogyakarta Tahun Akademik 2014/2015”, Tesis (Yogyakarta : Pasca Sarjana Islam UIN Sunan Kalijaga Yogyakarta 2015)

¹²Model evaluasi ini dikembangkan oleh Stufflebeam, dkk. CIPP merupakan singkatan dari *context, input, Process, Product Evaluation*, keempat kata tersebut merupakan objek sasaran evaluasi ini. Dalam Suharismi Arikunto dan Cepi Safruddin Abdul Jabar, *Evaluasi Program Pendidikan, Pedoman Teoritis Praktis bagi Praktisi Pendidikan*, (Jakarta : Bumi Aksar, 2007), h. 45.

¹³Pt. Cahayani, Nym, Dantes, dan IGK. A. Sunu “Studi Evaluatif tentang Kualitas Pelaksanaan Pembelajaran di SMP Negeri 3 Denpasar”. *e-Jurnal Program Pascasarjana Universitas Pendidikan Ganesha Program Studi Administrasi Pendidikan* Volume 4 tahun 2013, h.1.

dengan menggunakan pendekatan kebijakan publik sebagai pisau analisisnya.¹⁴

4. Penelitian yang dilakukan oleh Astin Lukum, dalam jurnal penelitian dan evaluasi pendidikan volume 19, No 1, Juni 2015, tentang “Evaluasi Program Pembelajaran IPA SMP Menggunakan Model *Countenance Stake*”. Penelitian ini menggunakan Model *Countenance Stake*, Penelitian ini menggunakan metode deskriptif dengan model evaluasi *Countenance Stake*¹⁵ untuk melakukan evaluasi program Pembelajaran IPA SMP di Kabupaten Bone Bolango Provinsi Gorontalo. Dari penelitian didapatkan data bahwa perencanaan, pelaksanaan, serta hasil belajar siswa dalam pembelajaran IPA SMP di kabupaten Bone Bolango provinsi Gorontalo termaksud dalam kategori cukup.¹⁶
5. Penelitian yang dilakukan oleh Ulfiah dengan judul “Sistem Pembelajaran Kemahiran Bahasa Arab di Jurusan Bahasa dan Sastra Arab Fakultas Adab dan Ilmu Budaya UIN Sunan Kalijaga Yogyakarta 2012/2013”. Penelitian ini menggunakan pendekatan konstruktivistik, dengan objek penelitian proses pembelajaran kemahiran bahasa pada level II (semester II). Hasil dari

¹⁴R.A. Umi Saktie Halimah, “Kebijakan Pembelajaran Bahasa Arab di SD/MI (Studi Evaluatif Terhadap Kebijakan SDIT Nurul Islam Tenggara dan MI Unggulan Ma’arif Pulutan)”. Tesis Program Pascasarjana Program Studi Pendidikan Islam UIN Sunan Kalijaga Yogyakarta 2014. h.vii.

¹⁵Model Evaluasi *Countenance Stake* merupakan model yang menekankan pada adanya pelaksanaan dua pokok, yaitu deskripsi (*description*) dan pertimbangan (*Judgment*). Dimana terdapat tiga fokus: (a) anteseden yaitu sebuah kondisi yang ada sebelum intruksi yang berhubungan dengan hasil, (b) proses yang merupakan proses intruksi kegiatan, dan (c) hasil yaitu efek dari pengalaman, pengamatan dan hasil kerja. Suharsimi Arikunto dan Cepi Safruddin Abdul Jabar, *Evaluasi Program Pendidikan: Pedoman Teoritis Praktis Bagi Praktisi Pendidikan*, (Jakarta: Bumi Aksara, 2014), hlm 43.

¹⁶Astin Lukum, “Evaluasi Program Pembelajaran IPA SMP Menggunakan Model *Countenance Stake*”, *Jurnal Penelitian dan Evaluasi Pendidikan*, Volume 19, No.1, Juni 2015.

penelitian ini menunjukkan, bahwa sistem pembelajaran kemahiran bahasa Arab di Jurusan Bahasa dan Sastra Arab Perlu memperhatikan latar belakang Mahasiswa, dan pemilihan Metode yang bervariasi, sehingga proses pembelajaran berbahasa Arab dapat berjalan sesuai dengan tujuan yang ingin dicapai program Jurusan Bahasa dan Sastra Arab.¹⁷

Berdasarkan kajian pustaka di atas, dapat dipahami bahwa hasil penelitian yang telah dilakukan sebelumnya relevan dengan yang penulis akan lakukan yaitu pada aspek studi evaluatif yang menjadi salah satu variabel penelitian. Adapun perbedaan penelitian di atas dengan penelitian yang akan penulis lakukan adalah dari aspek model evaluasi yang digunakan dan juga aspek objek penelitian yang akan dikaji, sedangkan model evaluasi yang digunakan penulis adalah model evaluasi *Countenance Stake*. Adapun objek penelitian yang akan dilakukan penulis adalah sistem pembelajaran bahasa Arab di pondok pesantren Darussalam Kota Bau-Bau.

E. Tujuan dan Kegunaan Penelitian

1. Tujuan Penelitian

Penelitian ini bertujuan untuk :

- a. Untuk menganalisa pelaksanaan sistem pembelajaran bahasa Arab di MA Pondok Pesantren Darussalam Liabuku Bau Bau.
- b. Untuk menganalisa metode dan materi pembelajaran bahasa Arab santri di MA Pondok Pesantren Darussalam Liabuku Bau Bau.
- c. Untuk mengetahui pencapaian pembelajaran bahasa Arab santri di MA Pondok Pesantren Darussalam Liabuku Bau Bau.

¹⁷Ulfiyah, “Sistem Pembelajaran Kemahiran Bahasa Arab di Jurusan Bahasa dan Sastra Arab Fakultas Adab dan Ilmu Budaya UIN Sunan Kalijaga Yogyakarta 2012/2013”. Tesis Program Pascasarjana Program Pendidikan Islam UIN Sunan Kalijaga Yogyakarta 2013, h.viii

2. Kegunaan Penelitian

a. Kegunaan Ilmiah

Penelitian ini sebagai karya ilmiah diharapkan dapat menjadi pelengkap khasanah intelektual keagamaan dan memperluas pemahaman sebagai tambahan wawasan peneliti khususnya mengenai evaluasi sistem pembelajaran bahasa Arab di Pondok Pesantren Darussalam Liabuku Bau Bau.

b. Praktis

Untuk memberikan masukan kepada lembaga pendidikan yang menjadi objek evaluasi, diharapkan menjadi salah satu bahan informasi dan masukan yang konstruktif terhadap peningkatan pembelajaran bahasa Arab di pondok pesantren Darussalam Liabuku Bau Bau .

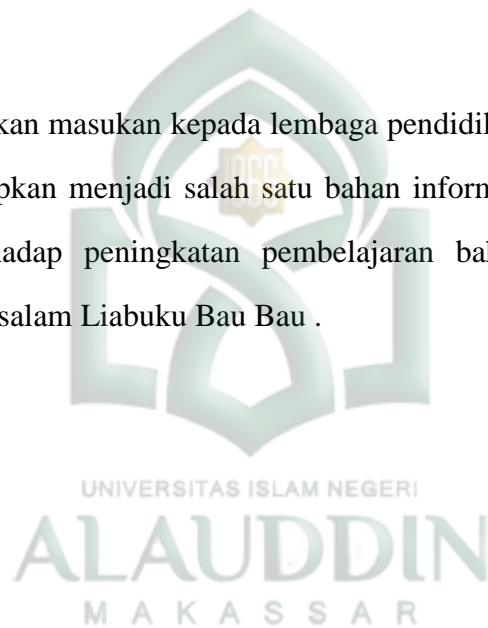

BAB II

TINJAUAN TEORITIS

A. Konsep Evaluasi Program

1. Pengertian Evaluasi Program

Terdapat tiga istilah yang digunakan dan perlu disepakati pemakaiannya, sebelum disampaikan uraian lebih jauh tentang evaluasi program, yaitu “evaluasi” (*evaluation*), “pengukuran” (*measurement*), dan “penilaian” (*assessment*). Evaluasi berasal dari kata *evaluation* (bahasa Inggris). Kata tersebut diserap ke dalam perbendaharaan istilah bahasa Indonesia dengan tujuan mempertahankan kata aslinya dengan sedikit penyesuaian lafal Indonesia menjadi “evaluasi”.¹

Dalam kamus Besar Bahasa Indonesia, kata evaluasi disamakan dengan penilaian. Sedangkan dalam kamus Oxford Advanced Learner’s Dictionary, kata *evaluate* diartikan dengan : *to form opinion of the amount, value or quality of something after thinking about it carefully*. Definisi ini menyatakan bahwa evaluasi merupakan usaha memetakan nilai, jumlah ataupun kualitas dari sesuatu. Usaha ini harus dilakukan dengan hati-hati dan teliti. Sementara itu, Worthen dan Sanders menyatakan evaluasi adalah proses pengumpulan informasi untuk membantu mengambil keputusan.² Menurut Gronlund dalam Djali, Evaluasi adalah suatu proses sistematis untuk menentukan dan membuat keputusan sampai sejauh mana tujuan program telah tercapai.³ Evaluasi yang berhubungan dengan pendidikan memberikan

¹Suharsimi Arikunto, Cepi Safruddin Jabar, *Evaluasi Program Pendidikan*, (Jakarta: PT. Bumi Aksara, 2009), h.1.

²Hasan, Hamid. *Evaluasi Kurikulum*. (Bandung: Remaja Rosdakarya, 2009), h.33.

³Djali dan Puji Mulyono, *Pengukuran Dalam Bidang Pendidikan*, (Jakarta: Grasindo, 2008), h.1.

pengertian lebih lengkap, yaitu evaluasi pendidikan adalah penaksiran terhadap pertumbuhan dan kemajuan siswa kearah tujuan atau nilai-nilai yang telah ditetapkan dalam kurikulum. Proses menilai sesuatu berdasarkan kriteria atau tujuan yang telah ditetapkan yang selanjutnya diikuti dengan pengambilan keputusan atas objek yang dievaluasi.

Evaluasi menurut Bloom dalam Suke Silverius, adalah pengumpulan kenyataan secara sistematis untuk menetapkan apakah dalam kenyataannya terjadi perubahan dalam diri pribadi siswa.⁴ Evaluasi program yang dijadikan tolok ukur adalah tujuan yang sudah dirumuskan dalam tahap perencanaan kegiatan. Evaluasi ini dilaksanakan secara sistematis, rinci, dan menggunakan prosedur yang sudah diuji secara cermat. Dengan metode-metode tertentu akan diperoleh data yang handal dan dapat dipercaya. Penentuan kebijakan akan tepat apabila data yang digunakan sebagai dasar pertimbangan tersebut benar, akurat, dan lengkap.⁵

Rutman berpendapat bahwa evaluasi program adalah suatu kegiatan yang membutuhkan metode ilmiah untuk mengukur implementasi dan hasil program dengan tujuan untuk membuat keputusan.⁶

Sependapat dengan Rutman, Langbein dan Felbinger menyatakan :

*Program evaluation is the application of emprical social science research methods to the process of judging the effectiveness of public policies, programs, or projects, as well as their management and implementation, for decision-making purposes.*⁷

⁴Suke Silverius, *Evaluasi Hasil Belajar dan Umpan Balik*, (Jakarta : Grasindo, 1991), h.4.

⁵Asrori, Imam, dkk, *Evaluasi Dalam Pembelajaran Bahasa Arab*, (Malang: Misykat Indonesia, 2012), h.10-11.

⁶Leonard Rutman, *Evaluation Research Methods: A Basic Guide* (London: Sage Publications, 1984), h. 10.

⁷Laura Langbein dan Claire L. Felbinger, *Public Program Evaluation: A Statical Guide* (New York: M.B. Sharpe Inc., 2006), h. 3.

Makna evaluasi dalam definisi ini merupakan bagian dari metode penelitian sosial meliputi proses pengambilan keputusan mengenai efektifitas pengelolaan dan pelaksanaan program untuk kepentingan pengambilan keputusan.

Berbeda dengan Langbein dan Felbinger, Chen berpendapat bahwa evaluasi program merupakan penerapan model, teknik dan pengetahuan tentang evaluasi, untuk menilai dan memperbaiki perencanaan, pelaksanaan dan efektivitas program secara sistematis.⁸ Pendekatan Chen dalam perspektif ini adalah pengertian evaluasi sebagai sebuah langkah yang sistematis.

Namun secara terperinci Owen menerangkan bahwa evaluasi program ialah suatu proses menguraikan, menjabarkan informasi dan mendefenisikannya untuk menjelaskan dan memahami suatu program atau menjustifikasi, menetapkan keputusan berkaitan dengan program tersebut. Senada dengan Owen, Worthen dan Sanders mengemukakan bahwa evaluasi program adalah proses deskripsi, pengumpulan data dan penyampaian informasi kepada pengambil keputusan yang akan dipakai untuk pertimbangan apakah program perlu diperbaiki, dihentikan atau diteruskan.⁹

Berdasarkan pengertian evaluasi program di atas menunjukkan bahwa evaluasi program adalah serangkaian kegiatan sistematis untuk mengumpulkan data dan informasi sebagai masukan untuk pengambilan keputusan terhadap program yang dievaluasi. Dengan demikian, evaluasi program mengandung tiga unsur penting, yaitu

⁸Huey-Tsyh Chen, *Practical Program Evaluation: Assessing and Improving Planning, Implementation and Effectiveness* (London: Sage Publications, 2005), h. 3.

⁹Jody L. Fitzpatrick, James S. Sanders, dan Blaine R. Worthen, *Program Evaluation: Alternative Approach and Practical Guidelines* (New York: Pearson Education, 2004), h.59-67.

1) kegiatan sistematis, 2) pengumpulan data dan informasi, dan 3) masukan untuk pengambilan keputusan terhadap program.

Kegiatan sistematis berarti bahwa evaluasi program dilaksanakan melalui prosedur yang tertib berdasarkan kaidah-kaidah ilmiah. Data dan informasi adalah yang dikumpulkan sebagai bahan pertimbangan pembuat keputusan. Pengambilan keputusan terhadap program berarti bahwa data yang disajikan akan bernilai apabila menjadi masukan untuk pengambilan keputusan yang akan diambil terhadap program.

2. Tujuan dan Manfaat Evaluasi Program

Tujuan evaluasi Program adalah untuk mengetahui pencapaian tujuan program dengan langkah mengetahui keterlaksanaan kegiatan program tersebut. Ada macam tujuan evaluasi program, yaitu tujuan umum dan tujuan khusus. Tujuan umum diarahkan pada masing-masing komponen.

Mark, Henry dan Julhanes mengemukakan bahwa ada 4 tujuan evaluasi, yaitu : 1) penilaian manfaat dan kebaikan; 2) kekeliruan dan pemenuhan; 3) perbaikan program dan evaluasi; dan 4) pengembangan dan pengetahuan.¹⁰

Dalam arti luas, tujuan dan fungsi evaluasi dalam pendidikan adalah sebagai penyedia informasi tentang : (a) penguasaan pengetahuan, nilai, sikap, dan keterampilan untuk perbaikan pendidikan; (b) pengendalian mutu pendidikan dan pembelajaran; (c) pengambilan keputusan tentang peserta belajar; (d) akuntabilitas untuk peserta belajar dan publik; dan (e) regulasi administratif.¹¹

¹⁰Misykat Malik Ibrahim, *Evaluasi Program Bidang Pendidikan*, (Makassar: Alauddin University Press, h. 11

¹¹A. Muri Yusuf, *Assesmen dan Evaluasi Pendidikan*, (Jakarta : Kencana, 2017), h. 23.

Tujuan evaluasi program menurut Purwanto dan Suprman sebagai mana yang dikutip oleh Rusdy Ananda ada 4 (empat) tujuan utama yaitu : mengkomunikasikan program kepada masyarakat, menyediakan informasi pada pembuat keputusan, menyempurnakan program yang ada, serta meningkatkan partisipasi dan pertumbuhan.¹² Tujuan tersebut dapat diuraikan sebagai berikut :

1. Mengkomunikasikan program kepada masyarakat.

Hasil dari pelaporan evaluasi dapat memberikan pada khalayak tentang program atau tentang kinerja/peforma. Oleh karena itu, mengkomunikasikan hasil evaluasi program lebih lengkap dari sekedar angka-angka kepada masyarakat memiliki keuntungan dan kebaikan program yang dievaluasi.

2. Menyediakan informasi pada pembuat kebijakan.

Informasi yang diperoleh dari pelaksanaan program evaluasi akan berguna bagi setiap tahapan dari manajemen program mulai sejak tahap permulaan pelaksanaan ataupun ketika mengulangi dan melanjutkan program. Hasil evaluasi dapat dijadikan dasar dalam penetapan pengambilan keputusan, sehingga keputusan tersebut valid dibandingkan keputusan yang hanya mengandalkan intuisi saja. Pembuat kebijakan biasanya memerlukan informasi yang akurat agar dapat memutuskan sesuatu dengan tepat dan informasi tersebut dapat diperoleh dari kegiatan evaluasi yang dilaksanakan secara sistematis.

¹²Purwanto dan Suparman, *Evaluasi Program*, dalam Rusdy Ananda dan Tien Rafida, *Pengantar Evaluasi Program Pendidikan* (Medan : Perdana Publishing, 2017), h. 10.

3. Menyempurnakan program yang ada

Suatu evaluasi program yang dilaksanakan dengan baik dapat membantu upaya-upaya dalam rangka penyempurnaan jalannya program sehingga lebih efektif. Dengan instrument yang ada, hasil yang dicapai dapat diukur dan diagnosis. Berbagai kendala dan kelemahan mungkin timbul dan dikenali, kemudian dianalisis serta ditentukan alternative pemecahan yang paling tepat. Komponen-komponen dalam sistem yang memiliki kekurangan dan kelemahan dapat dipelajari dan dicari solusinya. Berdasarkan hasil evaluasi akan dapat diperoleh informasi tentang faktor yang diperlukan atau perlu penyempurnaan.

4. Meningkatkan partisipasi dan pertumbuhan

Dengan adanya informasi hasil evaluasi atas suatu program, maka masyarakat lebih terpenggil untuk berpartisipasi dan ikut mendukung upaya-upaya peningkatan dan penyempurnaan program. Hasil evaluasi yang dimasyarakatkan dan menggugah kepedulian masyarakat terhadap program, menarik perhatiannya dan akhirnya menumbuhkan rasa ikut memiliki terhadap program tersebut. Apabila terdapat akan tercipta suatu control eksternal yang ikut memacu dan mengawasi pertumbuhan kualitas dari program yang bersangkutan.

Pemaparan di atas menjelaskan bahwa tujuan dari evaluasi program pendidikan berusaha untuk memberikan informasi menyeluruh tentang pelaksanaan program, menunjukkan sumbangan program terhadap tujuan organisasi, dan penentu arah kebijakan tentang program, perlu dilanjutkan, diperbaiki atau dihentikan.

Di sekolah atau lembaga pendidikan nonformal lainnya, evaluasi pendidikan merupakan salah satu variabel dalam proses pendidikan yang dapat memberikan umpan balik (*feedback*) bagi penyempurnaan pendidikan untuk masa berikutnya, baik yang berhubungan dengan proses pelaksanaan maupun yang dicapai sebagai salah satu variabel yang menentukan.

Proses pendidikan sebagai salah satu bentuk perwujudan pendidikan ataupun bentuk-bentuk pendidikan lainnya yang terstruktur, menempatkan evaluasi pendidikan sebagai bagian integral dan esensial dan keseluruhan proses pendidikan. Walaupun proses pendidikan terdiri dari kegiatan-kegiatan yang dapat dianggap berdiri sendiri, tetapi secara keseluruhan merupakan suatu sistem dan saling berhubungan. Keberhasilan seorang pengajar dan tenaga penunjang lainnya dalam kegiatan pendidikan akan dicerminkan oleh keberhasilan peserta didiknya. Relevansi program pendidikan akan ditandai oleh kesesuaian program dengan kebutuhan peserta didiknya. Semuanya itu dapat diketahui dengan melakukan evaluasi program.

Prinsip-prinsip evaluasi program antara lain sebagai berikut :¹³

1) Valid

Terdapat kesesuaian antara alat ukur dengan fungsi pengukuran dan sasaran pengukuran. apabila alat ukur tidak memiliki kesahihan yang dapat dipertanggungjawabkan, maka data yang masuk salah, sehingga kesimpulan yang ditarik juga salah.

2) Komprehensif

Evaluasi program harus mencakup bidang sasaran yang luas dan menyeluruh, baik personalnya, materialnya maupun operasionalnya.

¹³Hermawan, A.H dkk, *Pengembangan Kurikulum dan Pembelajaran* (Jakarta: Direktorat Pendidikan Islam, 2010), h.33.

3) Komparatif.

Prinsip ini menyatakan bahwa dalam mengadakan evaluasi program harus dilaksanakan secara bekerjasama dengan semua orang yang terlibat dalam aktivitas khususnya dalam program pembelajaran.

4) Kontinyu

Evaluasi program hendaknya dilakukan secara terus-menerus selama proses pelaksanaan program. Evaluasi tidak hanya dilakukan terhadap hasil yang telah dicapai, tetapi sejak pembuatan rencana sampai dengan tahap laporan. Hal ini penting dimaksudkan untuk selalu data memonitor setiap saat atas keberhasilan yang telah dicapai dalam periode waktu tertentu. Aktivitas yang berhasil diusahakan untuk ditingkatkan, sedangkan aktivitas yang gagal dicari jalan lain untuk mencapai keberhasilan.

5) Obyektif.

Dalam mengadakan evaluasi program harus menilai sesuai dengan kenyataan yang ada. Guna mencapai keobjektifan dalam evaluasi perlu adanya data dan fakta, dari data dan fakta inilah dapat mengolah untuk kemudian diambil suatu kesimpulan. Makin lengkap data dan fakta yang dapat dikumpulkan maka makin objektiflah evaluasi yang dilakukan.

6) Fungsional

Hasil evaluasi program berarti fungsional apabila dapat digunakan untuk memperbaiki situasi yang ada pada saat itu. Dengan demikian evaluasi program supervise pendidikan benar-benar memiliki nilai guna secara langsung maupun tidak langsung. Kegunaan langsungnya adalah dapatnya hasil evaluasi digunakan untuk perbaikan apa yang dievaluasi, sedangkan

kegunaan tidak langsungnya adalah hasil evaluasi itu dimanfaatkan untuk penelitian atau keperluan lainnya.

7) Diagnostik

Evaluasi program hendaknya mampu mengidentifikasi kekurangan-kekurangan atau kelemahan-kelemahan apa yang dievaluasi sehingga dapat memperbaikinya. Oleh sebab itu setiap hasil evaluasi program supervisi pendidikan harus didokumentasikan. Bahan-bahan dokumentasi hasil evaluasi inilah yang dapat dijadikan dasar penemuan kelemahan-kelemahan atau kekurangan-kekurangan yang kemudian harus diusahakan jalan pemecahannya.

Informasi yang diperoleh dari kegiatan evaluasi sangat bermanfaat bagi pengambilan keputusan dan kebijakan lanjutan dari program. Wujud dari hasil evaluasi adalah sebuah rekomendasi dari evaluator untuk pengambil keputusan (*decision maker*). Ada empat kemungkinan kebijakan yang dapat dilakukan berdasarkan hasil dalam pelaksanaan sebuah program keputusan, yaitu ¹⁴:

- 1) Menghentikan program, karena dipandang bahwa program tersebut tidak manfaatnya, atau tidak dapat terlaksana sebagaimana diharapkan.
- 2) Merevisi program, karena ada bagian-bagian yang kurang sesuai dengan harapan (terdapat kesalahan tetapi hanya sedikit).
- 3) Melanjutkan program, karena pelaksanaan program menunjukkan bahwa segala sesuatu sudah berjalan sesuai dengan harapan dan memberikan hasil yang bermanfaat.

¹⁴Elis Ratnawulan, *Evaluasi Pembelajaran*, (Bandung: Pustaka Setia, 2015), h.21-22.

- 4) Menyebarluaskan program (melaksanakan program di tempat-tempat lain atau mengulangi lagi program di lain waktu), karena program itu berhasil dengan baik maka sangat baik jika dilaksanakan lagi di tempat dan lain waktu.

Uraian panjang di atas dapat dimengerti bahwa evaluasi dalam suatu program termasuk bagian dari sistem pendidikan yang dilaksanakan. Tujuan utama dari evaluasi ini adalah untuk mengetahui sejauh mana efektifitas setiap unsur dalam pelaksanaan program pembelajaran bahasa Arab, baik dari aspek *Antasecent*, *Transaction* maupun outcomenya.

3. *Komponen, subsistem dan indikator program*

Program merupakan sistem, sedangkan sistem adalah satu kesatuan dari beberapa komponen program yang saling kait mengait dan bekerja sama satu dengan lainnya untuk mencapai tujuan yang sudah ditetapkan dalam sistem. Dengan begitu program terdiri dari komponen-komponen yang saling berkaitan dan saling menunjang dalam rangka mencapai tujuan.

Komponen-komponen adalah bagian-bagian atau unsur yang membangun sebuah program yang saling terkait dan merupakan faktor-faktor penentu keberhasilan program. Karena suatu program merupakan sebuah sistem maka komponen-komponen program tersebut dapat dipandang sebagai bagian sistem dan dikenal dengan istilah “subsistem”,. Komponen atau subsistem tersebut mempunyai peranan penting sebagai faktor penentu keberhasilan program. Sedangkan indikator merupakan sesuatu yang dapat menunjukkan kinerja komponen.¹⁵

¹⁵Farida Yusuf Tayibnapis, *Evaluasi Program dan Instrumen untuk Program Pendidikan dan Penelitian*, (Jakarta:Rineka Cipta,2008), h.9-10.

Dengan pengertian seperti di atas, maka penulis harus mengadakan identifikasi komponen dari program yang dievaluasi sehingga mengetahui faktor-faktor keberhasilan suatu program.

4. Model-model evaluasi program

Ada banyak model evaluasi yang dikembangkan oleh para ahli yang dapat dipakai dalam mengevaluasi program. Terdapat banyak model yang dipergunakan dalam ilmu evaluasi program pendidikan untuk mengevaluasi keterlaksanaan program. Meskipun antara satu dengan yang lain berbeda tetapi maksudnya sama yaitu melakukan kegiatan pengumpulan data atau informasi yang berkenaan dengan objek yang dievaluasi, yang tujuannya menyediakan bahan bagi pengambil keputusan dalam menentukan tindak lanjut suatu program. Stephen dan Arikunto membedakan adanya empat hal yang dipergunakan untuk membedakan ragam model evaluasi, yaitu :

1. Berorientasi pada tujuan (*goal oriented*)
2. Berorientasi pada keputusan (*decision oriented*)
3. Berorientasi pada kegiatan dan orang-orang yang menanganinya (*transactional oriented*) dan
4. Berorientasi pada pengaruh dan dampak program (*research oriented*).¹⁶

¹⁶Suharsimi Arikunto dan Abdul Jabar, *Evaluasi Program Pendidikan*, h.40.

Dalam studi tentang evaluasi, banyak sekali dijumpai model-model evaluasi dengan format atau sistematika yang berbeda, sekalipun dalam beberapa model ada juga yang sama. Kaufmar dan Thomas dalam Suharsimi Arikunto dan Cepi Safruddin, membedakan model evaluasi menjadi delapan, yaitu :

- a) Goal Oriented Evaluation Model, dikembangkan oleh Tyler
- b) Goal Free Evaluation, dikembangkan oleh Scriveen
- c) Formatif-Sumatif Evaluation Model, dikembangkan oleh Michael Scriven
- d) Countenance Evaluation Model, dikembangkan oleh Stake
- e) Responsive evaluation model, dikembangkan oleh Stake
- f) CSE-UCLE evaluation Model, menekankan pada “kapan” evaluasi dilakukan
- g) CIPP evaluation Model, yang dikembangkan oleh stufflebeam
- h) Disrepancy Model, dikembangkan oleh Provus¹⁷

Dari paparan teori diatas, terdapat beberapa model evaluasi untuk membantu menyelesaikan fokus penelitian ini, di antaranya adalah, *Countenance Evaluation Model*. Apabila model-model evaluasi diatas disimak lebih mendalam, *Goal Oriented Evaluation Model* lebih menekankan pengamatan terhadap tujuan program, dan secara berkesinambungan mengecek seberapa jauh tujuan tersebut sudah terlaksana.

Berlawanan dengan *Goal Oriented Evaluation Model*, yang menjadikan tujuan program sebagai objek evaluasi, *Goal Free Evaluation Model* menekankan evaluator tidak perlu memperhatikan tujuan program, akan tetapi yang perlu diperhatikan adalah program tersebut dan bagaimana kerjanya.¹⁸

¹⁷Suharsismi Arikunto dan Cepi Safruddin, *Evaluasi Program*, h.24

¹⁸Suharsimi Arikunto dan Cepi Safruddin, h.41.

Formatif-Sumatif Evaluation Model, model evaluasi ini menunjukkan adanya tahapan dan lingkup objek evaluasi. Evaluasi formatif dilakukan ketika program masih berlangsung atau ketika program masih di awal permulaan kegiatan. Tujuan evaluasi formatif adalah untuk mengetahui seberapa jauh program yang dirancang dapat berlangsung. Sedangkan evaluasi sumatif dilakukan setelah program berakhir, guna mengukur ketercapaian program.¹⁹

Countenance Evaluation Model, model ini menekankan pada pelaksanaan dua hal pokok yaitu deskripsi (*description*) dan pertimbangan (*judgement*), serta membedakan tiga fokus evaluasi program yaitu : (1) anteseden, (2) Proses, (3), Hasil.²⁰

Memandang berbagai model evaluasi, kajian ini akan menggunakan *Countenance Evaluation Model* dalam menganalisis sistem pembelajaran bahasa Arab di Pondok Pesantren Darussalam Liabuku Kota Bau-Bau. Model evaluasi *Countenance Stake*, penulis anggap paling sesuai dengan fokus penelitian yang memiliki kompleksitas permasalahan sistem pembelajaran. Model Evaluasi *Countenance Stake* akan mendeskripsikan sistem pembelajaran dan memberikan pertimbangan-pertimbangan (*judgement*) terhadap hasil data yang diperoleh berkaitan sistem pembelajaran bahasa Arab di Pondok Pesantren Darussalam Liabuku Kota Bau Bau.

5. Model Evaluasi Countenance Stake

Model *Countenance Stake* adalah model evaluasi yang dikembangkan Stake dalam tulisannya Stake tidak memberikan nama khusus terhadap model ini. Nama

¹⁹Suharsimi Arikunto dan Cepi Safruddin, h.42-43

²⁰Suharsimi Arikunto dan Cepi Safruddin, h.43.

Countenance digunakan disini disesuaikan dengan judul artikel yang ditulis Stake walaupun pengertian *countenance* itu sendiri memiliki makna ambiguous. Dalam suatu pengertian ini *countenance* adalah keseluruhan, sedang dalam pengertian yang lain kata tersebut bermakna sesuatu yang disenangi (*favorable*).²¹

Stake mendasarkan modelnya pada evaluasi formal, evaluasi formal adalah yang dilakukan oleh pihak luar, yang tidak terlibat dengan evaluasi. Lebih lanjut model ini dikembangkan atas keyakinan bahwa suatu evaluasi haruslah memberikan deskripsi dan pertimbangan sepenuhnya tentang evaluasi.²²

Model *Countenance* Stake terdiri atas dua matriks. Matriks pertama dinamakan matriks deskripsi, dan matriks kedua dinamakan matriks pertimbangan. Setiap matriks terdiri dari dua kategori dan tiga bagian. Matriks deskripsi terdiri atas kategori rencana (*intent*) dan observasi. Matriks pertimbangan terdiri atas kategori standar dan pertimbangan.²³ Dalam evaluasi ini terdapat tiga fokus penting yang didasarkan pada pikiran Stake, bahwa suatu evaluasi formal harus memberikan perhatian terhadap keadaan sebelum suatu kegiatan kelas berlangsung ketika kegiatan berlangsung, dan menghubungkannya dengan berbagai bentuk hasil belajar. Pikiran ini diterjemahkan dalam istilah anteseden, transaksi, hasil. Anteseden adalah keadaan sebelum, transaksi adalah proses, hasil adalah kemampuan yang diperoleh peserta didik.²⁴

²¹S. Hamid Hasan, *Evaluasi Kurikulum*, (Bandung: Remaja Rosdakarya, 2008), h.206.

²²S. Hamid Hasan, *Evaluasi Kurikulum*, h.207.

²³Etty Jaskarti, "Penerapan Model *Countenance* Stake dalam Evaluasi Implementasi KTSP Fisika di SMA: Studi Evaluatif pada Guru Fisika SMA Alumni Diklat Berjenjang di P4TK IPA Bandung", Disertasi Program Doktor: Program Studi Pengembangan Kurikulum Universitas Pendidikan Indonesia Bandung 2013, h.145.

²⁴S. Hamid Hasan, *Evaluasi Kurikulum*, h.208.

a) Matriks Deskripsi

Kategori pertama dari matriks deskripsi adalah sesuatu yang direncanakan Pengembangan program. Dalam konteks program pembelajaran bahasa Arab adalah silabus dan Rencana Program Pengajaran (RPP) yang dikembangkan guru. Seorang guru sebagai pengembang program, merencanakan keadaan (persyaratan) yang diinginkan untuk suatu kegiatan kelas tertentu. Lebih lanjut, guru tersebut merencanakan apa kegiatan kelas tertentu. Lebih lanjut, guru tersebut merencanakan apa yang diperkirakan akan terjadi pada waktu interaksi di kelas, dan kemampuan yang diharapkan dimiliki peserta didik setelah proses interaksi berlangsung.

Kategori kedua dari matriks deskripsi adalah observasi, observasi berhubungan dengan apa yang sesungguhnya sebagai implemmentasi dari apa yang diinginkan pada kategori pertama. Misalnya, mengenai antaseden, evaluator harus memiliki informasi mengenai kenyataan dievaluasi, proses yang terjadi pada suatu interaksi kelas, dan hasil belajar yang dimiliki peserta didik. Pada dasarnya evaluator harus mengumpulkan semua informasi empirik yang berkenaan dengan apa yang sudah direncanakan pada kategori rencana (*intens*) dari matriks deskripsi.²⁵

Pemaparan di atas menjelaskan bahwa model *Countenance Stake* mempunyai dua matriks, yaitu : matriks deskripsi dan matriks pertimbangan, dan kedua matriks tersebut mempunyai tiga fokus *antecedent*, persiapan program sebelum berlangsung, *transaction*, pelaksanaan program berlangsung dan *outcome*, hasil dari suatu program.

²⁵S. Hamid Hasan, *Evaluasi Kurikulum*, h.208-209.

b) Matriks Pertimbangan

Matriks Pertimbangan terdiri atas kategori standar dan pertimbangan. Standar adalah kriteria yang harus dipenuhi oleh suatu program yang dijadikan evaluasi. Standar tersebut dapat dikembangkan dari karakteristik program tetapi dapat juga dikembangkan dari yang lain (*pre-ordinate, mutually adaptive, proses*).

Kategori kedua adalah pertimbangan. Kategori ini menghendaki evaluator melakukan pertimbangan dari apa yang telah dilakukan pertama dan kedua matriks. Seperti dikemukakan sebelumnya, pembahasan mengenai model ini, Stake beranggapan bahwa suatu evaluasi harus sampai kepada pemberian pertimbangan.²⁶

Pada setiap pengembangan program guru harus memiliki rasional untuk setiap *intent* yang dikembangkan. Mungkin sekali mereka tidak mempunyai rasional tertulis, dan mungkin pula mereka tidak dapat mengemukakannya dalam kalimat yang baik, tapi mereka pasti memilikinya.²⁷ Secara keseluruhan model ini digambarkan sebagai berikut :

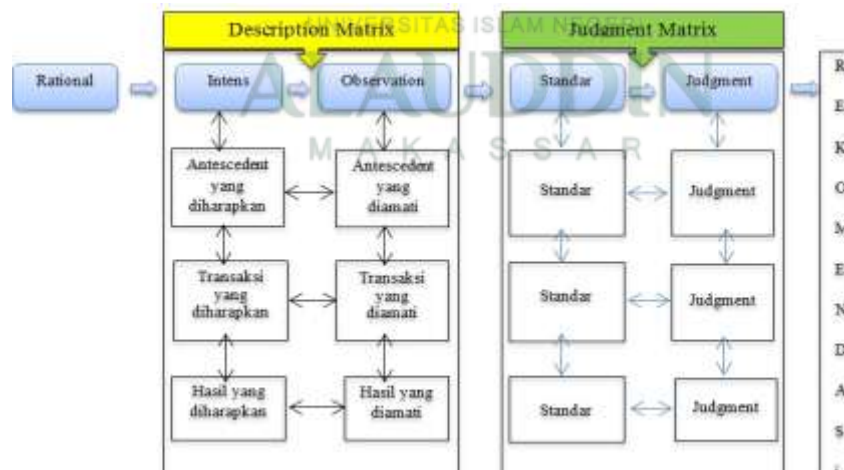

Gambar 2.1 Desain evaluasi model *Countenance Stake*

²⁶S. Hamid Hasan, *Evaluasi Kurikulum*, h. 209.

²⁷ S. Hamid Hasan, *Evaluasi Kurikulum*, h. 210.

Bagan di atas memperlihatkan keseluruhan konsep yang telah dibahas di atas. Dengan demikian maka model dasar *Countenance Stake* terdiri dari empat kotak *Anteseden* (Rencana, Observasi, Standar dan pertimbangan), empat kotak transaksi, dan empat kotak hasil. Dalam menggunakan model *countenance Stake* maka ada dua konsep lagi yang harus diperhatikan keterkaitan dan keterhubungan 12 kotak tersebut.

Contingency terdiri atas *contingency* logis dan *contingency* empirik. *Contingency* logis adalah hasil pertimbangan evaluator terhadap keterkaitan atau keselarasan logis antara kotak *antecedents* dengan transaksi dan hasil. Ini adalah pertimbangan pertama yang harus dilakukan oleh evaluator. Evaluator juga memberikan pertimbangan keterkaitan empirik, berdasarkan data lapangan, antara *antecedent*, transaksi, dan hasil. Evaluator harus memberikan pertimbangan mengenai *congruence* atau perbedaan yang terjadi antara apa yang direncanakan dengan apa yang terjadi di lapangan.

Cara kerja model *countenance Stake* ini adalah sebagai berikut, evaluator mengumpulkan data mengenai apa yang diinginkan pengembang program yang berhubungan dengan anteseden, transaksi dan juga hasil belajar peserta didik selama pembelajaran. Data dikumpulkan melalui studi dokumen tetapi dapat pula dilakukan dengan jalan wawancara. Bersamaan dengan pengumpulan data mengenai *intent* ini dapat pula dikumpulkan rasional dari setiap tujuan tersebut.

Analisis logis diperlukan dalam memberikan pertimbangan mengenai keterhubungan antara anteseden, transaksi, dan hasil dari kotak-kotak *intent*. Evaluator harus dapat menemukan apakah persyaratan awal yang telah dikemukakan pengembang program/guru akan tercapai dengan rencana transaksi yang

dikemukakan. Ataukah sebetulnya ada model transaksi lain yang lebih efektif untuk mencapai apa yang dikemukakan dalam prasyarat. Demikian pula mengenai hubungan transaksi dengan hasil yang diharapkan.

Pekerjaan evaluator berikutnya adalah mengadakan analisis *congruence* (kesesuaian) antara apa yang dikemukakan *intent* dengan apa yang terjadi dalam kegiatan observasi, pertanyaan yang dapat diajukan adalah apakah yang direncanakan dalam tujuan memang sesuai dengan pelaksanaannya di lapangan observasi, apakah terjadi penyimpangan-penyimpangan antara apa yang direncanakan (*intent*) dengan apa yang terjadi. Jika terjadi penyimpangan faktor apa yang berperan dalam penyimpangan tersebut.

Apabila analisis *contingency* dan *congruence* tersebut telah selesai, tugas evaluator berikutnya memberikan pertimbangan mengenai program yang dikaji. Untuk itu evaluator memerlukan standar. Dalam model keseluruhan digambarkan baha matriks pertimbangan ada yang dinamakan dengan standar dapat berupa standar mutlak dan standar relatif. Standar mutlak adalah standar yang dianggap berlaku untuk program. Standar relatif berhubungan dengan komparasi antara program lain dalam satu bidang studi yang sama.²⁸

Alur evaluasi model *Countenance Stake* terdiri dari empat langkah, yaitu langkah awal, mengumpulkan data, analisis logis, dan analisis empiris. Analisis tujuan ini dilakukan pula pada tiga bagian komponen evaluasi yaitu *antecedent* berupa RPP, *transaction* (proses) yakni pelaksanaan, dan juga hasil belajar Bahasa Arab sebagai outcomes dalam program ini. Analisis dilakukan dengan memperhatikan kondisi objektif program tersebut kemudian dilakukan pengolahan data matriks deskripsi,

²⁸S. Hamid Hasa, *Evaluasi Kurikulum*, h.212-124.

dengan dua konsep yaitu *contigency* dan *congruence*. Kedua konsep ini berbeda dalam penggunaannya. *Contigency* dipergunakan untuk menganalisis data secara vertikal, mencari keterhubungan/keselarasan antara *antecedent*, *transaksi*, dan juga *outcome*. Analisis *Contigency* ini dilakukan dengan dua cara yaitu keterhubungan secara logika dan keterhubungan secara empirik.

Data penilaian RPP dan pelaksanaan pembelajaran dianalisis secara statistik deskriptif dengan menggunakan rumus persentase. Nilai perhitungan persentase (%) kemudian dikonversikan dalam bentuk kualitatif untuk menentukan aktualitas ketercapaian. Rentang nilai disajikan pada Tabel berikut :²⁹

No	Skala Persentase	Kategori Nilai	Predikat Hasil Evaluasi
1	$85 \leq NA \leq 100$	A	Amat Baik
2	$70 \leq NA < 85$	B	Baik
3	$56 \leq NA < 70$	C	Cukup
4	$NA < 56$	D	Kurang

Tabel 2.2 Konversi Hasil Perhitungan Ketercapaian Program.

B. Konsep Sistem Pembelajaran Bahasa Arab

1. Pengertian Sistem Pembelajaran

Sistem dalam *Kamus Bahasa Indonesia* adalah perangkat unsur yang secara teratur yang saling berkaitan sehingga membentuk suatu totalitas.³⁰ Dengan begitu kata “sistem” juga dapat dipahami sebagai cara kerja seperangkat unsur secara teratur yang saling terkait berinteraksi secara fungsional dalam rangka mencapai tujuan tertentu.

²⁹Arikunto, *Evaluasi Program Pendidikan*, h.8.

³⁰Kemententrian Pendidikan dan Kebudayaan, *Kamus Besar Bahasa Indonesia*, (Cet. II; Jakarta : Balai Pustaka, 1993), h. 950.

Menurut Lorens Bagus kata “*sistem*” berasal dari bahasa Inggris yaitu *system* dan bahasa Yunani *systema* yang tersusun dari dua kata yaitu *syn* yang berarti “dengan” dan *istanai* berarti “menempatkan”. Sedangkan dalam satu kata utuh, kata *systema* punya arti tentang keseluruhan yang tersusun dari bagian-bagian atau komposisi. Diacukan pada penjelasan tersebut maka secara istilah kata sistem memiliki pengertian “kumpulan hal-hal yang disatukan ke dalam suatu keseluruhan yang konsisten karena saling terkait (interaksi, interdependensi, saling keterkaitan yang teratur dari bagian-bagiannya)³¹”.

Johson, Kast, dan Rosenzweig dalam Salamoen mendefinisikan sistem sebagai suatu keseluruhan yang terorganisir secara kompleks, suatu gabungan atau kombinasi dari berbagai hal atau bagian yang membentuk satu kesatuan.³² Harjanto mendefinisikan sistem sebagai keseluruhan dari bagian-bagian yang saling bekerja sama untuk mencapai hasil yang diharapkan sesuai dengan kebutuhan dan tujuan tertentu.³³ Senada dengan Harjanto, Oemar Hamalik mendefinisikan sistem sebagai seperangkat komponen atau unsur-unsur yang saling berinteraksi untuk mencapai suatu tujuan.³⁴

Istilah sistem adalah suatu konsep yang abstrak. Defenisi tradisional menyatakan bahwa sistem adalah seperangkat komponen atau unsur-unsur yang saling berinteraksi untuk mencapai suatu tujuan. Rumusan itu sangat sulit dipahami. Dalam artian yang luas, suatu sistem muncul karena seseorang telah mendefinisikannya demikian. Misalnya sepeda adalah suatu sistem, yang meliputi

³¹Lorens Bagus, *Kamus Filsafat* (Jakarta: Gramedia, 1996), h.1015.

³²Salamoen S, *Pendekatan Sistem Dalam Manajemen*, (Jakarta: LAN-RI, 1999), h.4.

³³Harjanto, *Perencanaan Pengajaran* (Jakarta: Rineka Cipta, t.t), h.46.

³⁴Oemar Hamalik, *Perencanaan Pengajaran Berdasarkan Pendekatan Sistem*, h.1.

komponen-komponen seperti roda, pedal, kemudi, dan sebagainya. Akan tetapi artian luas, sepeda sebenarnya suatu komponen atau sistem dalam sistem transpor disamping alat-alat transpor lainnya, seperti truk, motor, angkutan kota, dan sebagainya. Jadi, suatu sistem dapat saja menjadi suatu sistem karena kita mempertimbangkannya sebagai sistem.³⁵

Menurut Fuad Ihsan istilah sistem berasal dari bahasa Yunani “sistem” yang berarti sehimpunan bagian atau komponen yang saling berhubungan secara teratur dan merupakan suatu keseluruhan.³⁶ Dengan demikian, sistem merupakan himpunan komponen atau bagian yang saling berkaitan yang sama-sama berfungsi untuk mencapai suatu tujuan.

Sedangkan menurut Wina Sanjaya, sistem adalah satu kesatuan komponen yang satu sama lain saling berkaitan dan saling berinteraksi untuk mencapai suatu hasil yang diharapkan secara optimal sesuai dengan tujuan yang ditetapkan.³⁷

Kata sistem juga digunakan dalam istilah “Sistem Pendidikan Nasional” yang pengertiannya adalah “keseluruhan komponen pendidikan yang saling terkait secara terpadu untuk mencapai tujuan pendidikan nasional.”³⁸ Dalam Kamus Besar Bahasa Indonesia kata sistem dimiliki banyak arti diantaranya adalah : *pertama*, suatu perangkat unsur unsur secara teratur saling berkaitan sehingga terbentuk suatu totalitas, *kedua*, susunan yang teratur dari pandangan, teori, asas, dan sebagainya, dan yang *ketiga*, sebuah metode. Namun dalam kamus tersebut didalamnya juga ada

³⁵Hamzah B. Uno, *Perencanaan Pembelajaran*, (Cet VI, Jakarta : Bumi Askar, 2010), h.11.

³⁶H. Fuad Ihsan, *Dasar-Dasar Kependidikan* (Jakarta : PT. Rineka Cipta, 1996), h.107.

³⁷Wina Sanjaya, *Strategi Pembelajaran Berorientasi Standar Proses Pendidikan*, Edisi Pertama (Cet. II Jakarta : Kencana Prenada Media Grup, 2007), h. 47.

³⁸Undang-Undang Republik Indonesia No. 20 Tahun 2003. Pasal 1 ayat 3.

penjelasan arti dari istilah “*sistem pengajaran*” yang bermakna sistem proses, perbuatan, cara penyamaan arah, jarak dan sebagainya.³⁹ Oleh karena itu berdasarkan dari seluruh pembahasan di atas secara garis besar dapat disimpulkan kata sistem berdefenisi beberapa rangkaian (satu kesatuan) komponen yang saling terjadi pendukungan satu sama lain untuk tercapainya sebuah tujuan secara terorganisir.

Dengan demikian dapat dikatakan sistem itu terdiri dari komponen-komponen yang melakukan transformasi atau aktivitas dengan fungsi khusus masing-masing. Demikian seterusnya sehingga ketika semua komponen dalam suatu sistem berjalan secara terpadu maka akan menghasilkan produk/output yang diharapkan.⁴⁰

Sementara kata “pembelajaran” secara leksikal berasal dari kata “ajar” berarti petunjuk yang diberikan kepada orang untuk diketahui. Dari kata ini dibentuk kata pem-belajar-an yang memberi arti proses, cara, menjadikan orang atau makhluk hidup belajar.⁴¹ Pembelajaran adalah suatu sistem yang bertujuan untuk membantu proses belajar siswa, yang serangkaian peristiwa yang dirancang, disusun sedemikian rupa untuk mendukung dan mempengaruhi terjadinya proses belajar siswa yang bersifat internal.⁴²

Sedangkan arti pembelajaran adalah proses mental dan emosional, serta berfikir dan merasakan. Seorang pembelajar dikatakan melakukan pembelajaran

³⁹Tim Penyusun Kamus Pusat Pembinaan Dan Pengembangan Bahasa, Kamus Besar Bahasa Indonesia (Jakarta : Balai Pustaka, 1997),h. 950-951.

⁴⁰Hamzah B. Uno, *Perencanaan Pembelajaran*, h.12-13.

⁴¹Kementrian dan Kebudayaan, *Kamus Besar Bahasa Indonesia*, (Cet.II, Jakarta: Balai Pustaka, 1993), h.14 lihat juga Muhaimin dkk, *Strategi Belajar Mengajar* (Surabaya : Citra Media, 1996), h.99.

⁴²Abdurrahman, *Belajar dan Pembelajaran* (Cet. III; Bandung: Alfabeta, 2009), h.32.

apabila pikiran dan perasaannya aktif.⁴³ Berbeda menurut Ahmad Sabri disampaikan tentang orang yang sudah aktif terlibat pada proses pembelajaran diharapkan akan bisa merasa lebih bahagia, lebih pantas dalam pemanfaatan alam sekitar, penjagaan kesehatan, peningkatan pengabdian untuk keterampilan, dan berhasil dalam pengimplementasian antara sebelum dan sesudah melakukan proses pembelajaran.⁴⁴

Sehingga pembelajaran merupakan suatu proses interaksi antara pendidik dan peserta didik, baik interaksi secara langsung seperti kegiatan tatap muka maupun secara tidak langsung, yaitu dengan menggunakan berbagai media pembelajaran.⁴⁵ Senada dengan hal tersebut, dijelaskan bahwa pembelajaran adalah proses interaksi peserta didik dengan pendidik dan sumber belajar pada suatu lingkungan belajar.⁴⁶

Sementara itu, Mahmūd ‘Ali al-Saman mengemukakan bahwa pembelajaran adalah :

إيصال المعلم العلم المعرفة إلى أذهان التلاميذ بطريقة قويمه⁴⁷

“transfer guru kepada para siswa berupa ilmu dan pengetahuan dengan metode yang baik”

Oleh karena itu, dapat dikatakan bahwa pembelajaran bahasa Arab merupakan interaksi yang terjadi antara peserta didik, guru dan sumber belajar pada sebuah lingkungan belajar dan metode yang baik dalam upaya mengembangkan

⁴³R.Ibrahim, dkk, *Kurikulum dan Pembelajaran* (Jakarta : Rajawali, 2011), h. 125.

⁴⁴Ahmad Sabri, *Strategi Belajar Mengajar dan Micro Teaching*, (Jakarta: Quantum Teaching, 2005), h.34.

⁴⁵Rusman, *Model-model Pembelajaran: Mengembangkan Profesionalisme Pengajar*, (Cet. VI; Jakarta : PT. Raja Grafindo Persada, 2013), h.134.

⁴⁶Rusman, *Model-model Pembelajaran : Mengembangkan Profesionalisme Pengajar*, h.135

⁴⁷Mahmud ‘Ali al-Saman, *al-Taujih fi Tadris al-Lughah al-‘Arabiyyah* (Kairo: Dār al-Ma’arif, 1982), h.20.

keterampilan berbahasa Arab baik secara lisan maupun tulisan untuk kepentingan berkomunikasi dalam pengertian yang seluas-luasnya.

Pembelajaran juga dapat disebut sebagai suatu upaya menciptakan situasi belajar atau upaya membelajarkan peserta didik.⁴⁸ Sehingga, istilah “pembelajaran” berbeda dengan “pengajaran” . yang konteks kekinian dan kedisinian lebih dikenal dengan sebutan *student centre learning* (SCL) atau *student centre approach*. Berikut gambaran perbedaan tersebut:⁴⁹



Gambar 2.1
Pembelajaran berpusat pada pengajar (*Teacher Centre Learning*)

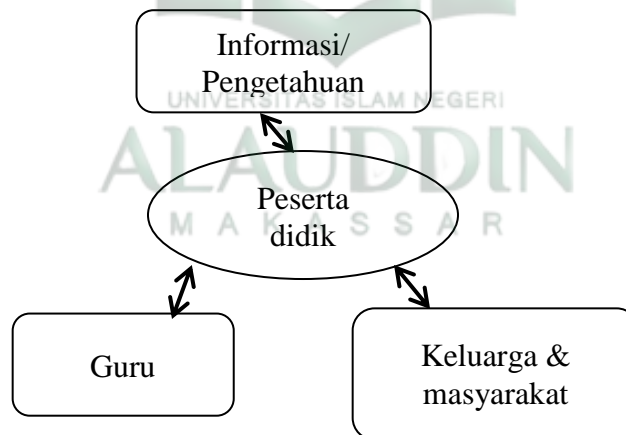

Gambar 2.2
Pembelajaran berpusat pada peserta didik (*Student Centre Learning*)

⁴⁸Umi Machmudah dan Abduh Wahab Rosyidi. *Active Learning Dalam Pembelajaran Bahasa Arab* (Cet, I; Malang: UIN Malang Press, 2008), h.5.

⁴⁹Ridwan Abdullah Sani, *Inovasi Pembelajaran* (Cet. I; Jakarta: Bumi Aksara, 2013), h.91.

Pembelajaran berorientasi pada pengajar menempatkan peserta didik sebagai objek dalam belajar dan kegiatan belajar bersifat klasik. Dalam pembelajaran semacam ini pengajar menempatkan diri sebagai orang serba tahu dan sebagai satu-satunya sumber belajar. Peran peserta didik hanya melakukan aktivitas sesuai dengan petunjuk pengajar. Peserta didik tidak memiliki kesempatan untuk melakukan aktivitas sesuai dengan minat dan keinginannya. Strategi pembelajarannya berupa pembelajaran langsung (*direct instruction*), pembelajaran deduktif atau pembelajaran ekspositori.⁵⁰ Pengajar dalam hal ini sangat menentukan baik dalam hal materi pelajaran maupun penentuan proses pembelajaran.

Sedangkan pembelajaran yang berorientasi pada peserta didik menempatkan peserta didik sebagai subjek belajar dan kegiatan belajar bersifat lebih modern. Begitu pula, peserta didik memiliki kesempatan terbuka untuk melakukan kreatifitas dan mengembangkan aktifitas secara langsung sesuai dengan minat dan keinginannya. Sementara strategi pembelajarannya berupa pembelajaran *discovery* dan *inkuiry* serta strategi pembelajaran induktif, yaitu pembelajaran yang berpusat pada peserta didik.⁵¹ Dalam hal ini, pengajar lebih menempatkan diri sebagai fasilitator, pembimbing sehingga kegiatan belajar peserta didik lebih terarah.

Belajar dan pembelajaran merupakan dua bentuk kegiatan yang saling berkaitan.⁵² Belajar merupakan aktivitas interaksi aktif individu terhadap lingkungan

⁵⁰Rusman, *Model-model Pembelajaran: Mengembangkan Profesionalisme Pengajar*, h.381.

⁵¹Rusman, *Model-model Pembelajaran; Mengembangkan Profesionalisme Pengajar*, h.382

⁵²Saleh ‘Abd al – ‘Aziz dan ‘Abd al-Majid, *al-Tarbiyah wa Turqu al-Tadris; Juz I* (Cet. X : Mesir : Dar al-Ma’arif, t.th), h. 250, menyatakan :

يجب أن نعلم أن التعلم و التعليم ومرطبتان بعضهما بعضهما ببعض تمام الإرتباط وأن نجاح المدرس يتوقف على التلميذ كما يتوقف على المدرس فليس هناك تعليم إذا لم يكن هناك تعلم

sehingga terjadi perubahan tingkah laku dan bukan merupakan proses yang hanya sekedar menghafal, melainkan proses mental pada pada diri seseorang.⁵³ Sementara itu, pembelajaran adalah penyediaan kondisi yang mengakibatkan terjadinya proses belajar pada diri peserta didik.

Peristiwa belajar bisa saja terjadi atas inisiatif individu (otodidak), namun pada umumnya memerlukan bantuan pengajar dan pendukung lainnya untuk mengembangkan potensi yang ada pada dirinya. Ilustrasi tersebut dapat dilihat pada gambar berikut :

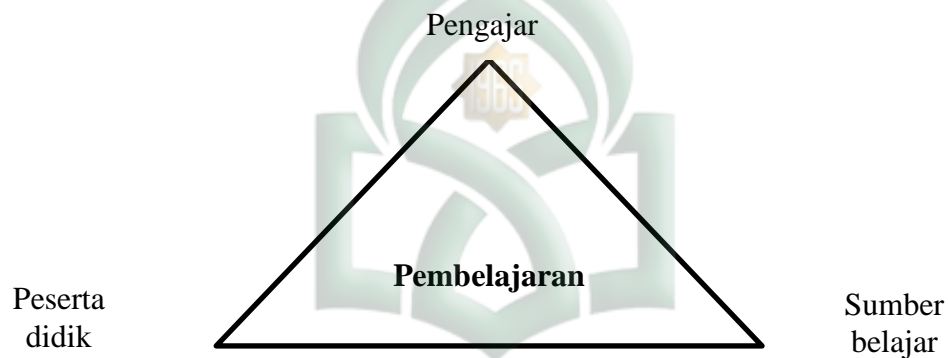

Gambar 2.3.
Interaksi pengajar, peserta didik dan sumber belajar

Berdasarkan gambar di atas, maka dapat dikatakan bahwa pembelajaran merupakan interaksi tidak hanya pendidik dan peserta didik, tapi boleh juga melangsungkan interaksi dengan unsur lainnya. Interaksi berbagai unsur tersebut dalam pembelajaran dikenal dengan istilah sistem pembelajaran.

“harus kita ketahui bahwa belajar dan pembelajaran merupakan saling berkaitan erat satu sama lain. Kesuksesan pendidik tergantung kepada peserta didik sebagaimana pula kesuksesan peserta didik tergantung pendidik. Maka tidak ada pembelajaran jika tidak ada peristiwa belajar.”

⁵³Wina Sanjaya, *Strategi Pembelajaran Berorientasi Standar Proses Pendidikan*, h.57.

Dengan demikian dalam pembelajaran peserta didik ditekankan punya kesadaran, motivasi, dan kondisi yang dimungkinkan untuk terjadinya interaksi antara peserta didik terhadap sumber belajar pada suatu lingkungan belajar.⁵⁴ Lebih jauh peserta didik diharapkan terlatih pada pembiasaan diri dalam pemecahan masalah dan mampu terbiasa dalam penggunaan empati beserta logikanya. Oleh karena itu dapat disimpulkan pembelajaran bisa terjadi di mana saja, tidak hanya di dalam kelas yang sangat formal dan kaku.

Undang-Undang Sistem Pendidikan Nasional No. 20 tahun 2003 menyatakan pembelajaran adalah proses interaksi peserta didik dengan pendidik dan sumber belajar pada suatu lingkungan belajar. Pembelajaran menurut Dimiyanti dan Mudjiono adalah kegiatan guru secara terprogram dalam intruksional, untuk membuat peserta didik belajar secara aktif yang menekankan pada penyediaan sumber belajar.⁵⁵ Lebih lanjut Syiaful Sagala memaparkan karakteristik pembelajaran yang mencakup dua hal, yaitu : pertama, dalam proses pembelajaran melibatkan proses mental peserta didik secara maksimal, bukan hanya menuntut peserta didik sekedar mendengar, mencatat, akan tetapi menghendaki aktifitas peserta didik dalam proses berpikir. Kedua, dalam proses pembelajaran membangun suasana dialogis dan proses tanya jawab terus menerus yang diarahkan untuk memperbaiki dan meningkatkan kemampuan berpikir peserta didik, yang pada gilirannya kemampuan berpikir itu

⁵⁴Undang-Undang Republik Indonesia No. 20 Tahun 2003 tentang *Sistem Pendidikan Nasional* (Cet. II; Jakarta: Sinar Grafika), h. 5.

⁵⁵Dimiyanti dan Mudjiono, *Belajar dan Pembelajaran* (Jakarta: PT Rineka Cipta, 2006), h.297.

dapat membantu peserta didik untuk memperoleh pengetahuan yang mereka konstruksi sendiri.⁵⁶

Pembelajaran bahasa Arab adalah suatu proses yang diarahkan untuk membina dan mengembangkan kemampuan peserta didik dalam menggunakan bahasa Arab, baik untuk memahami teks-teks keagamaan maupun sebagai alat komunikasi dan interaksi sosial secara lisan maupun tulisan.

Menurut Oemar Hamalik, pembelajaran adalah suatu kombinasi yang tersusun meliputi unsur-unsur manusiawi, material, fasilitas, perlengkapan dan prosedur yang saling memengaruhi untuk mencapai tujuan pembelajaran, dalam hal ini manusia terlibat dalam sistem pengajaran yang terdiri peserta didik, guru dan tenaga lainnya, materi, meliputi buku-buku, papan tulis dan lain-lainnya, fasilitas dan perlengkapan terdiri dari ruang kelas dan audiovisual, prosedur meliputi jadwal dan metode penyampaian informasi, praktek belajar, ujian dan sebagainya. Maka pembelajaran yang merupakan suatu sistem haruslah terdiri dari unsur-unsur dan komponen-komponen pembelajaran pembelajaran yang saling berhubungan dan saling menunjang satu sama lain dalam suatu proses yang terpolakan dan terukur. Mulai dari guru/dosen, (tenaga pengajar), kurikulum (panduan belajar), sekolah/kampus (lingkungan belajar), siswa/mahasiswa (peserta didik), materi pembelajaran, proses pembelajaran (prosedur belajar; praktek, jadwal, metode penyampaian materi), dan media. Pengembangan unsur-unsur yang menimbulkan keterpaduan ini akan sangat

⁵⁶Syaiful Sagala, *Pembelajaran Konsep dan Makna Pembelajaran* (Cet.VII; Bandung: Alfabeta, 2016), h.63.

berpengaruh dalam mengantarkan tercapainya tujuan pembelajaran yang telah ditetapkan.⁵⁷

Dengan kata lain, keberhasilan sebuah sistem pembelajaran yang dirancang/dibangun sangat ditentukan oleh guru/dosen, siswa/mahasiswa, sarana dan prasarana, kurikulum, dan lingkungan belajar. Apabila variabel-variabel ini saling bersinergi, berkaitan dan saling mendukung antara satu sama lain akan mewujudkan sebuah sistem pembelajaran sangat pada keterhubungan antara komponen-komponen dalam sistem tersebut. Jika komponen-komponen itu berjalan baik sesuai dengan prosedurnya maka dapat dipastikan target akan tercapai.

Pembelajaran merupakan sebuah sistem, yaitu terdiri dari berbagai unsur dan komponen yang saling terkait dan saling mempengaruhi. Sistem adalah totalitas dari semua unsur yang saling terkait. Kualitas sistem dipengaruhi oleh kualitas unsur-unsurnya, dan bila salah satu unsurnya tidak dapat berjalan sesuai dengan unsur yang lain, maka efektifitas sistem menjadi terganggu. Namun demikian, apa saja unsur yang harus ada dalam sebuah sistem merupakan sesuatu yang relatif, sebab dalam sistem pada dasarnya juga merupakan sistem dari sub-sub sistemnya.⁵⁸ Dengan begitu kata “*sistem*” juga dapat dipahami sebagai cara kerja seperangkat unsur secara teratur yang saling terkait berinteraksi secara fungsional dalam rangka mencapai tujuan tertentu.

Merujuk dari karakteristik tersebut, tampak bahwa pada setiap proses pembelajaran bahasa Arab yang dilakukan oleh guru, telah mencakup semua unsur

⁵⁷Oemar Hamalik, *Perencanaan Pembelajaran Berdasarkan Pendekatan Sistem* (Cet. VIII, Jakarta : PT. Bumi Aksara, 2009), h. 57.

⁵⁸Oemar Hamalaik, *Perencanaan Pengajaran Berdasarkan Pendekatan Sistem*, h.1.

kebahasan dan empat aspek keterampilan berbahasa dalam satu materi pembelajaran, termasuk dalam silabus dan materi ajar, alokasi waktu dan hasil evaluasi.

Sehubungan dengan itu, Imam Makruf menggambarkan implikasi dari pandangan teori kesatuan tersebut, tidak hanya pada aspek penentuan strategi pembelajaran, desain materi, dan penggunaan media saja tetapi juga pada kompetensi tenaga pengajarnya. Pada proses pembelajaran biasanya menggunakan metode tematik (موضوع), yaitu pembelajaran yang didasarkan pada tema-tema tertentu. Misalnya, dalam sebuah pelajaran ditetapkan tema "دين الإسلام" maka tema tersebut akan dipelajari dari berbagai aspek, mulai dari *istima'* (mendengarkan bacaan tentang "دين الإسلام", muhādasah dengan tema yang sama, *qirāah* dan *kitābah* yang semuanya mengacu pada tema yang sama. Di samping itu, bacaan juga dipelajari dari aspek *qawāidnya*, baik dari aspek *nahwiyah* maupun *sarfiyah*.⁵⁹

Hal terpenting yang harus diperhatikan oleh guru adalah mampu menjaga kesinambungan antara materi yang sebelumnya dengan materi yang akan berlangsung, dengan materi berikutnya. Selain itu, tetap menerapkan pendalaman dan pengayaan materi dengan syarat tidak keluar dari inti permasalahan yang diajarkan.

Menguasai empat keterampilan berbahasa (*maharāh al-lugh*), adalah target pembelajaran bahasa Arab yang saling berkaitan. Keempatnya merupakan suatu sistem kesatuan atau catur tunggal (*al-arba' al-mutahid*). Unit-unit dalam sistem kesatuan pada hakikatnya adalah kegiatan kebahasaan untuk mencapai empat keterampilan berbahasa tersebut.⁶⁰

⁵⁹Imam Makruf, *Strategi Pembelajaran Bahasa Arab Aktif*, (Cet. I: Semarang: Need's Press, 2009), h.65.

⁶⁰Imam Makruf, *Strategi Pembelajaran Bahasa Arab Aktif*, h.113.

Adapun gambaran umum tentang unit-unit dalam sistem kesatuan sebagaimana tersebut di atas, adalah sebagai berikut :

a) Dialog (*al-hiwār*)

Dialog atau *al-hiwār* disebut juga *al-muhādasah*, yaitu aspek kegiatan mempraktekkan bunyi-bunyi artikulasi atau kata-kata yang dirangkai menjadi kalimat-kalimat untuk mengekspresikan pikiran berupa ide, pendapat, keinginan atau perasaan kepada mitra bicara. Tujuan pembelajarannya adalah agar pelajar mampu berkomunikasi lisan secara baik dan wajar dengan bahasa yang mereka pelajari.

b) Struktur (*al-Tarkib*)

Struktur adalah materi tata bahasa (*al-qawa'id*) yang diberikan untuk membantu para pelajar dalam menyusun kalimat dengan benar. Untuk menjalin keterkaitan segmen struktur (*al-tarkib*) dengan segmen dialog (*al-hiwar*), susunan kalimat yang mereka pelajari dalam segmen struktur (*al-tarkib*) kosakata yang mereka pelajari dalam segmen dialog (*al-hiwar*). Maka penyajian *al-hiwar* yang baik akan membantu penguasaan peserta didik terhadap *al-tarkib*.

c) Membaca (*al-Qirā'ah*)

Yaitu materi memahami bacaan disebut juga *fahm al-maqrū'*. Pada hakikatnya adalah kegiatan mengenali dan memahami isi sesuatu yang tertulis (lambang-lambang tertulis) dengan melafalkan atau mencernanya di dalam hati. Di sisi lain membaca adalah proses komunikasi antara pembaca dengan penulis melalui teks yang dituliskannya, maka secara langsung di dalamnya ada hubungan kognitif antara bahasa lisan dengan tulis. Sebagai aspek kebahasaan lain, materi *al-*

qirā'ah juga didasarkan kepada tema dan kosakata yang telah diajarkan pada segmen dialog. Dengan demikian terjadi pengulangan yang saling mendukung antar materi.

d) Menulis (*al-Kitābah*)

Menulis merupakan materi ekspresi dalam bentuk tulisan. Kegiatan latihan ini dimaksudkan untuk mendeskripsikan atau mengungkapkan isi pikiran, mulai dari aspek yang sederhana seperti menulis kata-kata sampai kepada aspek yang kompleks yaitu mengarang. Sebagaimana materi pada aspek-aspek lain, materi *al-kitābah* juga bermuara kepada tema yang disajikan pada *al-hiwar*.

e) Hafalan (*al-mahfuzāt*)

Yaitu sub materi pelajaran berupa kalimat-kalimat yang harus dihapalkan diluar kepala (*al-mahfuzāt*), kalimat-kalimat tersebut pada umumnya potongan-potongan karya sastra baik berupa puisi (*al-syi'r*), atau prosa (*al-nasr*), yang memiliki nilai praktis dalam kehidupan sehari-hari. Materi hapalan ini dalam prakteknya tidak hanya sebagai bahan hapalan, tetapi juga sebagai bahan pembahasan dalam berbagai aspek, misalnya nilai isi, keindahan, struktur dan sebagainya. Oleh sebab itu, materi *al-mahfuzāt* dalam hal-hal tertentu bisa sekaligus menjadi materi apresiasi sastra (*al-tazawwuq al-adabi*).⁶¹

Pemaparan di atas menjelaskan bahwasanya mempelajari bahasa Arab adalah satu kesatuan dari beberapa rangkaian yang tidak boleh terlepas satu dengan yang lainnya di antaranya : *al-hiwāar* (dialog), *tarkīb* (Struktur), *al-qira'ah* (membaca), *al-kitābah* (membaca) dan *al-mahfuzot* (hafalan).

⁶¹Acep Hermawan, *Metodologi Pembelajaran Bahasa Arab*, h.115-117.

2. Komponen-komponen Sistem Pembelajaran

Sistem pembelajaran sebagai suatu kombinasi terorganisasi mengandung unsur-unsur yang meliputi: unsur-unsur manusiawi, material, fasilitas, perlengkapan, dan prosedur.⁶²

- 1) Unsur manusiawi dalam sistem pembelajaran terdiri dari siswa, guru/pengajar, serta orang-orang yang mendukung terhadap keberhasilan proses pembelajaran termasuk pustawan, tenaga administrasi bahkan mungkin penjaga kantin sekolah.
- 2) Material : material adalah berbagai bahan pelajaran yang dapat dijadikan sumber belajar, misalnya buku-buku, film, slide suara, foto, CD, dan lain sebagainya.
- 3) Fasilitas dan perlengkapan adalah segala sesuatu yang dapat mendukung terhadap jalannya proses pembelajaran, misalnya ruang kelas, penerangan, perlengkapan computer, audio-visual, dan lain sebagainya.
- 4) Prosedur adalah kegiatan-kegiatan yang dilakukan dalam proses pembelajaran, misalnya strategi dan metode pembelajaran, jadwal pembelajaran, pelaksanaan evaluasi dan lain sebagainya.

Komponen-komponen yang membentuk sistem memiliki ciri saling ketergantungan yang diarahkan untuk mencapai beberapa komponen, karenanya untuk mengetahui keberhasilan sistem pembelajaran bahasa Arab di antaranya sebagai berikut :

1. Tujuan

Setiap sistem mesti memiliki tujuan yang akan dicapai. Tujuan merupakan komponen yang sangat penting dalam sistem pembelajaran. Tujuan tersebut harus

⁶²Wina Sanjaya, *Perencanaan dan Desain*, h.6.

relevan, fokus dan bersifat komprehensif.⁶³ Komponen ini mengawali komponen lainnya. Dalam merencanakan pembelajaran tujuan harus jelas, karena dengan tujuan yang jelas pengajar dapat memproyeksikan hasil belajar yang harus dicapai setelah peserta didik belajar. Pembelajaran sebagai suatu aktivitas memiliki tujuan yang pasti. Tujuan pembelajaran berperan sebagai arah dan target pencapaian dari suatu kegiatan pembelajaran. Rumusan tujuan pembelajaran memuat kompetensi yang harus dikuasai peserta didik setelah mengikuti pembelajaran, baik kompetensi kognitif, afektif dan psikomotorik.

Pada umumnya, tujuan pembelajaran bahasa Arab adalah membina dan mengembangkan kompetensi atau kemampuan bahasa Arab bagi peserta didik seperti kemampuan menyimak yaitu mampu memahami ketika mendengar pembicaraan, kemampuan berbicara yaitu mampu berbicara dengan bahasa sasaran. Kemampuan membaca yaitu memahami bacaan yang dibacanya dan kemampuan menulis yaitu mengarang. Tujuan pembelajaran bahasa Arab pada dasarnya diarahkan kepada pencapaian tujuan, yaitu tujuan secara umum dan khusus.

a. Tujuan umum pembelajaran bahasa Arab

Tujuan utama pembelajaran bahasa Arab di Pondok Pesantren yaitu agar peserta didik mampu memahami bahasa Arab, baik melalui pendengaran maupun tulisan, mampu menguraikan pikiran dan perasaan baik secara lisan maupun tulisan.

b. Tujuan Khusus Pembelajaran Bahasa Arab

Tujuan pembelajaran bahasa Arab secara khusus atau standar kompetensi dasar dijabarkan dalam kurikulum dengan pertimbangan :

- 1) Melihat dari segi jenjang dan tingkatan.

⁶³Ridwan Abdullah, *Inovasi Pembelajaran*, h. 144.

- a) Untuk tingkat dasar maka tujuan pembelajaran bahasa Arabnya adalah bersifat pendahuluan dan persiapan yaitu pengenalan bahasa Arab, pengenalan tata bunyi dan ucapan yang tepat, pembiasaan atas bentuk-bentuk kata, pola kalimat dan struktur kalimat, pengenalan pokok-pokok kaidah tata bahasa, dan pengaturan pola kalimat yang sederhana.
- b) Untuk tingkat menengah maka tujuan pembelajaran bahasa Arabnya yaitu mampu membaca dengan suara keras dan membaca dalam hati, mampu memahami dan menggunakan bahasa masa kini (kontemporer yang umum digunakan sehari-hari dengan menitikberatkan pada bahasa lisan, menguasai bahasa yang dapat digunakan dalam aktivitas sehari-hari, penguasaan bahasa lisan diutamakan dengan aturan yang digunakan, dan mampu mengatakan semua yang dipahami serta mampu membaca dan menuliskan apa yang diucapkan.
- c) Selanjutnya, untuk tingkat lanjutan maka tujuan pembelajaran bahasa Arabnya yaitu membekali peserta didik dengan kosa kata, pola kalimat serta bentuk kalimat yang indah susunannya, melatih peserta didik dalam mengungkapkan perasaan secara otomatis/alami, dengan kata lain, peserta didik ketika berbicara tidak memperhatikan fonologi, sintaksis maupun morfologinya.
- d) Melihat aspek keahlian peserta didik yang dijabarkan secara kurikuler (*professional*) yaitu keahlian, tambahan keahlian (*suplementer*), dukungan pekerjaan teknis (*vocational*) dan komunikasi.

- 2) Melihat aspek fitrah bahasa sendiri, dan zat, bentuk dan isi serta pengaturan bahasa yang disusun dari hubungan bunyi menjadi kata, hubungan kata menjadi kalimat yang sederhana.
- 3) Melihat aspek tujuan pembelajaran bahasa, yaitu keterampilan menyimak dan membaca (keterampilan bahasa secara reseptif), keterampilan berbicara dan menulis (kemampuan bahasa secara ekspresif).

Sementara itu, menurut Piepho dalam Henri Guntur Tarigan mengungkapkan beberapa tingkatan tujuan pembelajaran bahasa antara lain sebagai berikut.⁶⁴

1. Tingkat integrative dan isi yaitu bahasa sebagai bahasa dan sarana pengungkapan.
2. Tingkat linguistik dan instrumental yaitu bahasa sebagai sistem semiotik dan objek pembelajaran.
3. Tingkat afektif dalam hubungan antar person dan perilaku yaitu bahasa sebagai sarana pengungkapan nilai dari penilaian tentang diri dan orang lain.
4. Tingkat kebutuhan pembelajaran perseorangan yaitu pembelajaran remedial yang berdasarkan pada analisis kesalahan
5. Tingkat pendidikan umum bagi tujuan ekstra-linguistik yaitu pembelajaran bahasa dalam kerangka kurikulum sekolah.

Tujuan pembelajaran bahasa Arab pada program pembelajaran umum tentu berbeda dengan tujuan yang hendak dicapai pada program pembelajaran bahasa Arab yang khusus. Perbedaan itu berada pada wilayah penggunaan bahasa secara lisan, tulisan atau lisan dan tulisan sekaligus. Hal itu berkaitan dengan tuntutan

⁶⁴Henri Guntur Tarigan, *Metodologi Pembelajaran Bahasa* (Cet X; Bandung, Penerbit Angkasa, 1991), h.272.

pemerolehan dan penguasaan bahasa Arab karena latar belakang profesi, seni, akademik, teknologi ataupun karena tuntutan lainnya yang mengakibatkan berkurangnya nilai dari aktifitasnya jika tidak menggunakan bahasa Arab tersebut.⁶⁵ Sehingga pada perkembangannya muncullah istilah *Arabic for health, Arabic for science and technology, Arabic for travelling* dan lain sebagainya.

2. Peserta didik

Peserta didik merupakan komponen pembelajaran yang sangat penting dalam menentukan kesuksesan pembelajaran. Di samping itu, peserta didik dalam suatu pembelajaran tentu memiliki karakteristik yang berbeda.⁶⁶ Hal ini menghendaki pembelajaran yang berorientasi kepada peserta didik, dimana pembelajaran didesain, dirancang dan dilaksanakan berdasarkan karakteristik peserta didik.

Tidak dapat disangkal bahwa setiap peserta didik memiliki kemampuan yang berbeda sehingga dapat dikelompokkan menjadi tiga, yaitu peserta didik berkemampuan tinggi, peserta didik berkemampuan sedang dan peserta didik yang berkemampuan rendah. Peserta didik berkemampuan tinggi ditunjukkan oleh motivasi yang tinggi dalam belajar, perhatian dan kesungguhan dalam mengikuti proses pembelajaran dan lain-lain. Sebaliknya, peserta didik berkemampuan rendah ditandai dengan kurangnya minat dan motivasi belajar, tidak ada keunggulan dalam mengikuti proses pembelajaran, termasuk menyelesaikan tugas dan sebagainya. Perbedaan-perbedaan semacam itu menuntut perlakuan yang berbeda pula baik dalam

⁶⁵Rusydi Ahmad, *Ta'lim al-'Arabiyyah li gair al-'Natiqin bi ha* (Mesir: UNISCO, 1989), h.277.

⁶⁶Muh. Rapi, *Pengantar Strategi Pembelajaran* (Alauddin University Press : Makassar, 2012), h.42.

penempatan atau pengelompokan siswa maupun dalam perlakuan guru dalam menyesuaikan materi dan gaya belajar mereka.

3. Guru/Pendidik

Pendidik merupakan komponen pembelajaran yang berperan sebagai pelaksana dan penggerak kegiatan pembelajaran. Di antara peranan pendidik dalam suatu pembelajaran agar pembelajaran tersebut berlangsung dan berhasil dengan sukses adalah merumuskan tujuan, merancang pembelajaran secara baik termasuk didalamnya menetapkan materi, memilih metode, memilih media dengan mempertimbangkan tujuan pembelajaran yang akan dicapai dan karakteristik peserta didik, dan mengevaluasi pembelajaran.⁶⁷

Demikian pula pendidik harus mampu mengembangkan diri dengan terus mengikuti perkembangan ilmu pengetahuan dan teknologi, karena jika tidak maka pendidik akan ketinggalan zaman dan mungkin pada akhirnya sulit membimbing, membawa dan mengarahkan peserta didik pada masa dia menjalani kehidupannya dan masa depannya.

Dalam konteks keilmuan, seorang guru bahasa Arab harus benar-benar memahami dan menguasai hakikat bahasa Arab kaitannya dengan karakter bahasa Arab, kompetensi bahasa Arab, yaitu *ta'bir*, *istima'*, *qira'ah*, dan *kita'bah*, serta memahami dan menguasai betul ilmu grammar bahasa Arab, nahwu dan sharf serta ilmu-ilmu yang menjadi pelengkap dalam memahami bahasa Arab. Hal ini tidak dapat ditawar lagi, jika menginginkan hasil yang maksimal dan memuaskan. Kelemahan dan kegagalan lembaga pendidikan kita selama ini salah satunya

⁶⁷Slameto, *Belajar dan Faktor-faktor yang Mempengaruhinya* (Jakarta : Rineka Cipta, 2010), h.4.

disebabkan oleh banyaknya guru bahasa Arab yang tidak kompeten secara keilmuan dan lebih memperlumahkan metodologinya. Padahal keduanya saling berkaitan dan tidak dapat dipisahkan atau diabaikan.

Sedangkan dalam konteks kompetensi metodologis, seorang guru harus memahami dan memiliki kemampuan dalam menerapkan pendekatan, metode dan strategi pembelajaran bahasa Arab yang relevan dengan objek (siswa), efektif dan menyenangkan atau sesuai dengan prinsip PAIKEM (pembelajaran aktif, inovatif, kreatif, efektif dan menyenangkan). Sayangnya, selain banyaknya guru yang lemah dalam keilmuan bahasa Arab, juga masih banyak sekali guru bahasa Arab yang lemah dalam menerapkan pendekatan, metode, strategi yang relevan dan efektif, serta tidak mengaplikasikan dasar dan prinsip-prinsip pembelajaran bahasa Arab, sehingga pembelajaran bahasa Arab tidak menuai keberhasilan. Dengan kata lain, pendidik di dalam suatu pembelajaran harus berfungsi sebagai motor penggerak dinamika pembelajaran, motivator, informator, fasilitator, organisator dan evaluator.

4. Materi

Isi atau materi pembelajaran merupakan komponen yang inti dalam proses pembelajaran. Artinya, sering terjadi proses pembelajaran diartikan sebagai proses penyampaian materi, jika tujuan utama pembelajaran tersebut adalah penguasaan materi pelajaran. Dalam kondisi semacam ini, pendidik mutlak menguasai materi pelajaran secara detail isi materi yang hendak dikuasai oleh peserta didik.

Ada dua persoalan dalam penguasaan materi pembelajaran, yakni penguasaan bahan pembelajaran pokok dan bahan pembelajaran pelengkap. Bahan pembelajaran pokok adalah bahan pembelajaran yang menyangkut bidang studi yang dipegang pendidik sesuai dengan profesinya (disiplin keilmuannya). Hal inilah yang

harus diperdalam oleh seorang pendidik. Kemudian yang kedua bahan pembelajaran pelengkap atau penunjang adalah bahan pembelajaran yang pokok. Pemakaian bahan penunjang ini harus disesuaikan dengan bahan pembelajaran pokok yang dipegang agar dapat memberikan motivasi kepada sebagian besar atau semua peserta didik, sehingga peserta didik merasa butuh terhadap apa yang diberikan selama pembelajaran.⁶⁸ Penguasaan bahan ajar ini selaras dengan pernyataan *faqidu al-sai'layu'ti* : orang yang tidak punya (ilmu) tidak bisa memberikan apa-apa.

5. Metode

Dalam pembelajaran bahasa Arab, metode⁶⁹ merupakan langkah yang harus ditempuh oleh setiap pengajar yang ingin mengajarkan bahasa Arab. Metode merupakan suatu jalan yang dilalui untuk mencapai suatu tujuan. Metode pembelajaran juga dianggap lebih signifikan dari aspek materi itu sendiri. Karena metode yang baik akan berpengaruh kepada kualitas dan kuantitas penerimaan dan pemahaman peserta didik terhadap suatu materi.

Selain itu, metode juga dianggap sebagai seni dalam mentransfer ilmu pengetahuan atau materi pelajaran kepada peserta didik. Sehingga terkadang mengajar disebut aktifitas seni dan kadang juga disebut aktifitas ilmiah.⁷⁰

⁶⁸Syaiful Bahri Djamarah dan Aswan Zain, *Strategi Belajar Mengajar* (Jakarta: Rineka Cipta, 2010), h.44

⁶⁹Metode (الطريقة) berarti rencana menyeluruh yang berkenaan dengan penyajian materi bahasa secara teratur, tidak ada satu bagian yang bertentangan dengan bagian yang lain dan semuanya berdasarkan *approach* yang dipilih. Lihat Azhar Arsyad, *Bahasa Arab dan Metode Pembelajarannya*, (Cet.I; Yogyakarta: Pustaka Pelajar 2003), h.19.

⁷⁰Abd al-Qadir Ahmad, *Turuq Ta'lim al-Lughoh al-Arabiyyah* (Cet, I; Mesir : Maktabah al-Nahdah, 1979), h.6.

الخطة التي يرس مع المدرّس ليحقق بها الهدف مع العلمية في أقصر وقت ويأقل جهد من جانبه ومن جانب التلاميذ

...rencana yang disusun oleh pendidik guna mencapai tujuan pembelajaran dalam kurung waktu yang singkat (efektif) dan mengefesienkan kerja keras/usaha bagi pendidik itu sendiri dan bagi peserta didik.

Terdapat dua metode pembelajaran bahasa Arab yang lazim diterapkan, yaitu metode tradisional (konvensional) dan metode modern (inkonvensional). Penamaan tradisional (konvensional) merupakan penamaan yang didalamnya pada pertimbangan bahwa metode tersebut yang lazim dipakai oleh pengajar. Metode modern (inovatif) merupakan teknik mengajar yang baru berkembang dan belum digunakan secara umum.

6. Media

Bahasa berfungsi sebagai alat komunikasi yang menggunakan bunyi-bunyi bahasa, maka keberadaan media yang mampu mewujudkan pemerolehan bahasa dengan baik sesuai karakteristik media, materi bahasa yang diajarkan dan karakteristik media, materi bahasa yang diajarkan dan karakteristik peserta didik diyakini akan berpengaruh secara signifikan. Apalagi perkembangan teknologi yang mempengaruhi bidang pendidikan dan pembelajaran saat ini, mampu menghadirkan berbagai metode inovatif dengan bantuan media.

Menurut Hamzah B. Uno, media adalah bagian dari sumber belajar yang dapat diartikan sebagai alat komunikasi yang digunakan dalam proses pembelajaran untuk membawa informasi dari pengajar ke peserta didik yang bertujuan untuk merangsang mereka dalam mengikuti pembelajaran.⁷¹

يقصد بطريقة التدريس الأسلوب الذي يستخدم المعلم ليحقق وصول المعارف الى تلاميذه بايسر السبل وأقل الوقت والنفقات

Yang dimaksud dengan metode pembelajaran adalah cara yang digunakan oleh pengajar untuk mentransfer pengetahuan kepada peserta didik dengan lebih mudah, efektif dan efisien.

⁷¹Hamzah B. Uno, *Profesi Kependidikan Problema, Solusi dan Reformasi Pendidikan di Indonesia* (Cet VI; Jakarta : Bumi Aksara 2010), h.113.

Media pembelajaran bisa dalam bentuk sesederhana mungkin sampai kepada yang berbasis teknologi dewasa ini. Jika dilihat dari jenisnya, maka media tersebut dapat dibagi ke dalam tiga jenis,⁷² yaitu :

a. Media audio (al-was̄il al-sam'iyah)

Media audio adalah segala sesuatu yang dapat dimanfaatkan untuk memudahkan pembelajaran bahasa yang dapat ditangkap dan dicerna melalui indra pendengaran. Misalnya : tape recorder, televise, laboratorium bahasa dan sebagainya.

b. Media (al-was̄il al-basariyyah)

Media visual adalah segala sesuatu yang dapat dimanfaatkan untuk memudahkan proses pembelajaran bahasa yang dapat ditangkap dan dicerna melalui indra penglihatan. Misalnya : benda asli/tiruan, gambar, papan tulis, papan pengumuman, LCD projector, interner dan sebagainya.

c. Media audio visual (al-was̄il al-sam'iyah al-basariyyah)

Media audio visual adalah segala sesuatu yang dapat dimanfaatkan untuk memudahkan pembelajaran bahasa yang dapat ditangkap dan dicerna melalui indra pendengaran dan penglihatan. Misalnya : televise, radio, video CD, film layar lebar, laboratorium bahasa multimedia, internet dan sebagainya.

7. Evaluasi

Proses pembelajaran perlu direncanakan, dilaksanakan, diawasi dan dievaluasi, agar terlaksana secara efektif dan efisien.⁷³ Evaluasi adalah kegiatan

⁷²Acep Hermawan, *Metodologi Pembelajaran Bahasa Arab*, h.227.

⁷³Rusman, *Model-Model Pembelajaran; Mengembangkan Profesionalisme Pengajar*, h.3.

mengumpulkan data seluas-luasnya, sedalam-dalamnya yang bersangkutan dengan kapabilitas peserta didik, guna mengetahui sebab akibat dan hasil belajar peserta didik yang dapat mendorong dan mengembangkan kemampuan belajar,⁷⁴ sehingga melalui evaluasi, beberapa komponen pembelajaran yang lain akan nampak kelemahan dalam pemanfaatannya.

F. Kerangka Konseptual

Pondok Pesantren Darussalam Liabuku Kota Bau-Bau yang memiliki visi sebagai pusat pendidikan kader-kader umat yang mampu dan terampil di tengah-tengah masyarakatnya, pembinaan generasi muda yang mampu melanjutkan studinya sesuai dengan bakatnya dan kelak tetap berada di tengah masyarakat dengan menjunjung tinggi amar ma'ruf nahi munkar. Salah satu aspek yang menjadi hal penting dari pengembangan santri adalah pembelajaran bahasa Arab yang merupakan bagian dari proses pendidikan di Pondok Pesantren Darussalam Liabuku Kota Bau-Bau.



⁷⁴Wina Sanjaya, *Strategi Pembelajaran Berorientasi Standar Proses Pendidikan*, h.60.

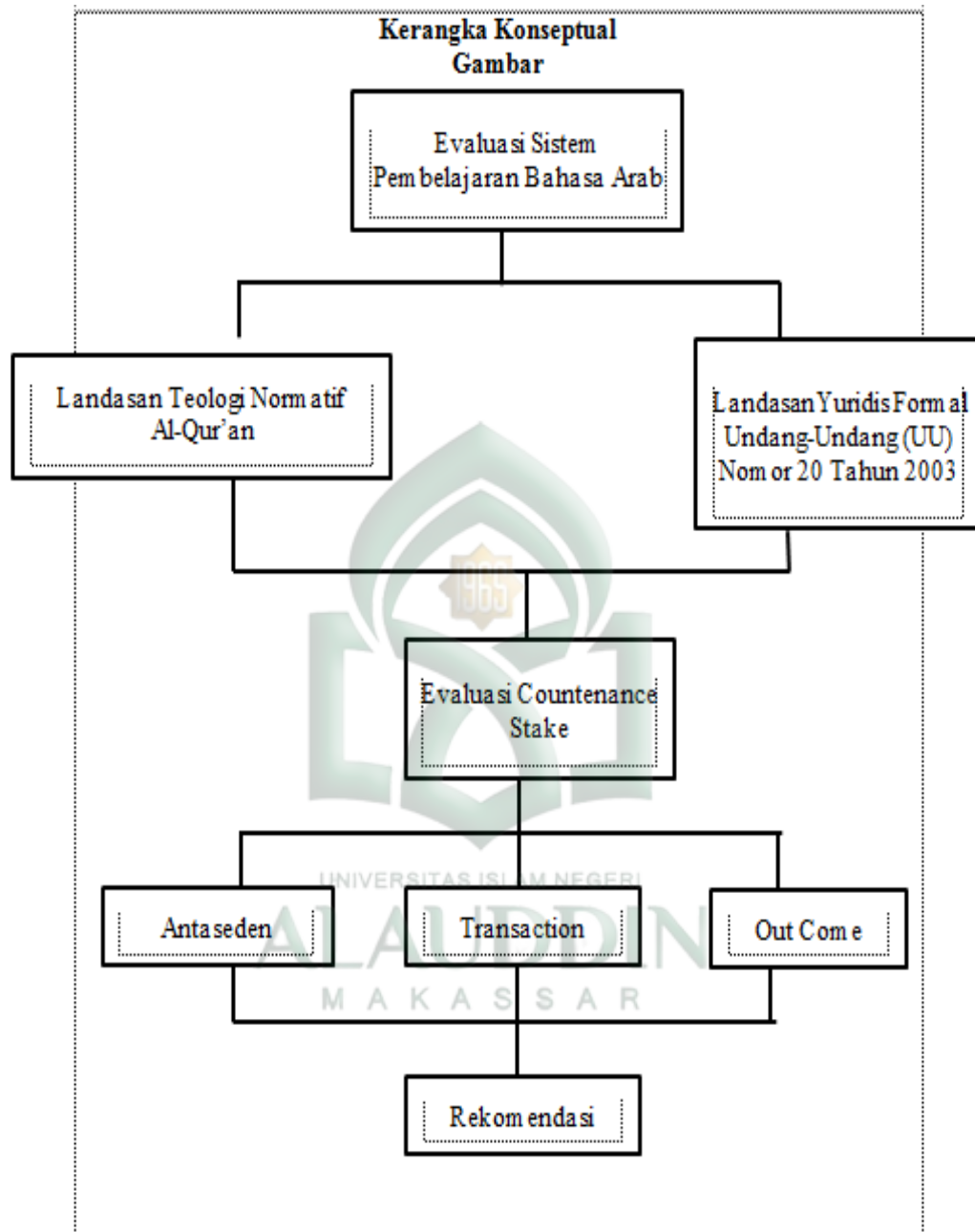

BAB III

METODE PENELITIAN

A. Jenis dan Lokasi Penelitian

1. Jenis Penelitian

Penelitian ini merupakan penelitian evaluatif dengan pendekatan kualitatif deskriptif, dalam penelitian ini penulis menilai tingkat mutu dan kondisi sistem pembelajaran bahasa Arab di Pondok pesantren Darussalam Liabuku Bau Bau, penelitian ini penulis mendeskripsikan dan menganalisis sistem pembelajaran bahasa Arab yang ada di Pondok pesantren Darussalam Liabuku Bau Bau.

2. Lokasi Penelitian

Lokasi penelitian dilaksanakan di Pondok Modern Darrusalam Liabuku yang berlokasi di kota Bau Bau Sulawesi Tenggara, Pemilihan lokasi tersebut didasarkan pada pertimbangan bahwa pondok pesantren Darrusalam Liabuku adalah salah satu Pondok yang telah melaksanakan pembelajaran bahasa Arab dengan sistem Kulliyatul Muallimin al-Islamiyah.

B. Pendekatan Penelitian

Pengkajian masalah dalam penelitian ini menggunakan dua pendekatan yang melihat satu permasalahan dari berbagai macam sudut pandang. Adapun pendekatan penelitian yang digunakan adalah pendekatan pedagogis yang digunakan untuk mengkaji permasalahan dari perspektif pendidikan dan manajemen yang digunakan untuk menjabarkan permasalahan dari sudut pandang managerial SAINS.

C. Sumber data Penelitian

Sumber data dalam penelitian ini yang peneliti gunakan terdiri dari dua sumber data yakni, sumber data primer dan sumber data sekunder.

1. Sumber data Primer

Data primer dalam penelitian ini diperoleh secara langsung dari Pimpinan Pondok Pesantren Modern Darrusalam Liabuku Bau Bau dan Direktur Kuliyyatul Muallimin Islamiyyah Pondok Modern Darrusalam Liabuku Bau Bau, sebagai sumber data tentang pengembangan, tujuan dan kedudukan pembelajaran bahasa Arab. Selain itu juga *guru-guru*, sebagai sumber data tentang keterlaksanaan sistem pembelajaran bahasa Arab. Kemudian santri pondok pesantren Darussalam Liabuku, yang mengetahui implementasi sistem pembelajaran bahasa Arab.

2. Sumber Data Sekunder

Sumber data sekunder dari penelitian ini adalah dokumen-dokumen yang berkaitan dengan sistem pembelajaran bahasa Arab, yaitu : pedoman pelaksanaan pembelajaran (*al-Tarbiyah al-'Amaliyah fi al-Tadris*), *I'dad al-tadris*, literature pembelajaran bahasa Arab, jadwal pelajaran, soal ujian, rapor, dan dokumen lain berkaitan dengan sistem pembelajaran.

D. Metode Pengumpulan Data

Dalam melakukan pengumpulan data penelitian, penulis menggunakan beberapa teknik yang saling mendukung dan melengkapi dalam pengumpulan data yang sesuai dengan metodologi riset, yaitu :

a. Teknik observasi

Observasi yaitu pengamatan yang dilakukan secara langsung ke obyek penelitian untuk melihat dari dekat tentang fenomena sosial beserta dengan gejala-gejala psikis yang dilakukakan. Dan kemudian dilakukan pencatatan oleh peneliti.¹ Penulis memakai teknik observasi untuk mengetahui pelaksanaan sistem

¹Sudaryono, *Metodologi Penelitian*, (Cet. I; Jakarta : Rajawali Pers, 2017), h. 216.

pembelajaran bahasa Arab di pondok pesantren Darussalam Liabuku Bau Bau. Dalam penelitian ini teknik observasi yang digunakan adalah observasi partisipan, artinya penulis tidak ikut serta dalam kegiatan berlangsung, penulis hanya berperan mengamati kegiatan.

Observasi dilakukan oleh penulis pada saat pelaksanaan pembelajaran bahasa Arab. Selain itu penulis juga mengobservasi kemampuan bahasa Arab santri dalam kegiatan keseharian santri di pondok.

b. Teknik Wawancara/Interview

Interview atau wawancara adalah cara pengumpulan data yang digunakan untuk memperoleh informasi langsung dari sumbernya yaitu dari pimpinan Pondok Modern Darussalam Liabuku Bau Bau, guru-guru pengampu bahasa Arab, dan santri. Wawancara dilakukan oleh peneliti dengan mengajukan pertanyaan kepada informan yang memberikan jawaban atas pertanyaan-pertanyaan peneliti.²

Teknik pengumpulan data dengan wawancara/Interview ini penulis gunakan untuk memperoleh data dan informasi dari Pimpinan Pondok Pesantren Darussalam Liabuku Bau Bau, guru-guru pengampu bahasa Arab, guru pembimbing bahasa dan santri Pondok Pesantren Darussalam Liabuku Bau Bau. Data yang dimaksud adalah data tentang pelaksanaan sistem pembelajaran dan pencapaian hasil sistem pembelajaran bahasa Arab dengan menggunakan model *Countenance Stake*.

Bentuk wawancara/interview yang dilakukan penulis dalam penelitian ini adalah interview bebas terpimpin. Artinya pertanyaan-pertanyaan yang akan diajukan kepada informan sudah dipersiapkan secara lengkap dan cermat. Di sini dalam

²Sudaryono, *Metodologi Penelitian*, h. 212.

melaksanakan interview, penulis membawa pedoman yang hanya merupakan garis besar yang akan ditanyakan.

c. Dokumentasi

Teknik pengumpulan data, yakni peneliti telusuri melalui dokumentasi untuk dijadikan sebagai pelengkap dalam penelitian kualitatif sesudah teknik observasi dan wawancara. Dokumen adalah cara untuk memperoleh data langsung dari tempat penelitian, dengan melihat, mempelajari, serta mencatat buku-buku yang relevan, peraturan-peraturan, laporan kegiatan arsip atau dokumen, foto-foto, dan lain-lain yang datanya relevan dengan obyek penelitian.³

penulis gunakan untuk menghimpun data yang sifatnya dokumenter, seperti pedoman pelaksanaan pembelajaran (al-Tarbiyah al-Amaliyah fi al-Tadris), I'dad al-tadris, literature pembelajaran bahasa Arab, Jadwal pelajaran, soal ujian, rapor, dan dokumen lain berkaitan dengan sistem pembelajaran.

E. Instrumen Penelitian

Dalam penelitian ini yang digunakan oleh peneliti adalah instrumen penelitian kualitatif di mana yang menjadi instrumen atau alat pengambilan data adalah :

1. Peneliti sendiri sebagai (*human intstrumen*) sebagai instrumen kunci (*Key Instrumen*) dimana alat pengambilan data dalam penelitian kualitatif ini bertujuan untuk menetapkan fokus penelitian, memilih informasi sebagai sumber data, melakukan pengumpulan data, menilai kualitas data, analisis data, menafsirkan data, dan menarik kesimpulan sebagai temuan penelitian.⁴

³Sudaryono, *Metodologi Penelitian*, h. 219.

⁴Muhammad Ali, *Penelitian Kependidikan Prosedur dan Strategis*, (Revisi buku, Bandung : CV. Angkasa), h.85.

Penelitian kualitatif ini adalah instrumen atau alat pengambilan data dapat menentukan kualitas data yang dapat dikumpulkan dan kualitas instrumen data dapat mempengaruhi terhadap kualitas data penelitian. Oleh sebab itu instrumen data harus mendapatkan pengamatan yang cermat.⁵

2. Pedoman wawancara
3. Panduan observasi
4. Daftar Dokumentasi.

F. *Tehnik Pengolahan dan Analisis Data*

Data yang diperoleh atau dikumpulkan dari lapangan diolah sedemikian rupa dengan teknik analisis data deskriptif kualitatif. Proses analisis data diolah melalui tiga tahapan, yakni reduksi data, pengajian data, dan verifikasi data untuk disimpulkan.⁶ Seluruh data yang dikumpulkan melalui hasil observasi, hasil wawancara seterusnya Pengolahan data dan analisis data dan akan dijabarkan sebagai berikut :

Pertama, Reduksi Data, Dalam mereduksi data, penulis menganalisis data dan memilah hal-hal pokok yang sesuai dengan fokus penelitian, yaitu Pelaksanaan sistem Pembelajaran dengan model *Countenance Stake* dan pencapaian hasil sistem pembelajaran bahasa Arab di pondok pesantren Pondok Modern Darrusalam Liabuku Bau Bau .

Kedua, Penyajian data, disini penulis menyajikan data berupa uraian teks yang bersifat naratif tentang pelaksanaan dan hasil sistem pembelajaran bahasa Arab

⁵Sumadi Suryabrata, *Metode Penelitian*, (Jakarta : Raja Grafindo Persada), h. 32.

⁶A. Kadir Ahmad, *Dasar-Dasar Metodologi Penelitian Kualitatif*,(Makassar : Indobis Media Centre), h. 337.

di Pondok Modern Darrusalam Liabuku Bau Bau yang dianalisis menggunakan model evaluasi *Countenance Stake*.

Ketiga, penulis menarik kesimpulan berdasarkan temuan-temuan data penelitian dan melakukan verifikasi data-data penelitian.

G. Pengujian Keabsahan Data

Penelitian ilmiah adalah suatu penelitian triangulasi yang menuntut prosedur ilmiah, sehingga kesimpulan yang diperoleh secara obyektif dan tetap. Kemudian untuk menguji validitas data yang diperoleh guna untuk mengukur validitas hasil penelitian ini, dilakukan dengan cara meningkatkan ketekunan dalam Triangulasi Sumber penelitian.⁷

Peneliti ini dilakukan dengan pengamatan secara lebih saksama, cermat dan berkesinambungan dengan menggunakan teknik triangulasi. Triangulasi yang dimaksud dalam penelitian ini, di mana peneliti membandingkan data yang diperoleh melalui waktu dan alat atau teknik yang berbeda dengan cara membandingkan hasil observasi dengan hasil data wawancara, dan selanjutnya membandingkan hasil wawancara dengan dokumen.⁸

⁷Sugiyono, *Metode Penelitian Kualitatif*. (Cet. XXIV; Alfabeta : Bandung. 2017), h.330-331.

⁸Lexy J Maleong, *Metodologi Penelitian Kualitatif*, h. 331.

BAB IV

HASIL PENELITIAN DAN PEMBAHASAN

A. Gambaran Umum Pondok Pesantren Putra Darussalam Liabuku Kota Bau-Bau

a. Identitas Pondok Pesantren Darussalam

Pondok pesantren putra Darussalam adalah lembaga pendidikan Islam yang didirikan oleh KH.M. Syahrudin Saleh, MA. Diawali dengan mendirikan putri Al-Amanah pada tahun 2000, dilanjutkan dengan pendirian pondok pesantren putra Darussalam pada tahun 2005 dengan sistem kurikulum terpadu, pendidikan berasrama serta pengajaran bahasa Arab dan Inggris secara intensif.

Pondok Pesantren Putra Darussalam terletak di jalan poros Kalia-lia, Kelurahan Liabuku, Kecamatan Bungi, Kota Bau-Bau, Provinsi Sulawesi Tenggara. Lokasi pesantren sangat menguntungkan karena berada di pinggiran ibukota, yang mana hal tersebut memudahkan komunikasi, baik dengan instansi pemerintah maupun dengan masyarakat luas.

Dengan didukung oleh lingkungan yang asri, Pondok Pesantren Darussalam berupaya untuk mencetak manusia yang *muttafaqoh fidin* untuk menjadi kader pemimpin umat/bangsa, selalu mengupayakan terciptanya pendidikan santri yang memiliki keikhlasan, kesederhanaan, kemandirian, ukhwah islamiyah, kebebasan berfikir dan berperilaku atas dasar Al-Qur'an dan Sunnah Rasulullah saw untuk meningkatkan taqwa kepada Allah swt.

Sebagai jenis pesantren modern, santri Pondok Pesantren Darussalam mempunyai pikiran terbuka dan moderat, tanpa menghilangkan unsur peran Islam. Disiplin dan kesederhanaan, diaplikasikan dalam kehidupan sehari-hari di lingkungan kampus.

Pondok Pesantren Darussalam berdiri dibawah naungan yayasan Badan Wakaf Al-Amanah dengan akta notaris dan diperbaharui nama yayasannya tahun 2016 dengan perubahan Yayasan Wakaf Al-Amanah Darussalam Liabuku dengan SK Kemenkumham.

➤ Visi Pesantren

Visi Pesantren Darussalam adalah “sebagai lembaga pendidikan Islam yang mencetak kader-kader pemimpin umat, menjadi tempat ibadah, serta menjadi sumber ilmu pengetahuan Islam, bahasa al-Qur’an, dan ilmu pengetahuan umum dengan berjiwa pesantren.

➤ Misi Pesantren

Untuk mendukung visi tersebut Pondok Pesantren Darussalam mengembangkan beberapa misi yaitu:

1. Mempersiapkan generasi yang unggul dan berkualitas menuju terbentuknya *khairu ummah*.
2. Mendidik dan mengembangkan generasi mukmin yang berbudi tinggi, berbadan sehat, berpengetahuan luas, berpikiran bebas, serta berkhidmat kepada masyarakat.
3. Mengajarkan ilmu pengetahuan agama dan umum secara seimbang menuju terbentuk ulama yang intelek.
4. Mempersiapkan santrinya yang berkepribadian beriman dan bertakwa kepada Allah SWT.

Pola dasar pendidikan, pesantren Darussalam menerapkan pola dasar pendidikan yang meliputi :

Panca jiwa adalah pendidikan yang ditanamkan kepada setiap santri untuk membentuk dan melandasi kepribadiannya;

- Jiwa Keikhlasan
- Jiwa Kesederhanan
- Jiwa Mandiri
- Jiwa Ukhuwah Islamiyah
- Jiwa Bebas Merdeka

Motto Pondok Merupakan arah pembinaan santri yang akan melahirkan sikap hidup yang nyata dalam langkah dan amaliah;

- Bertaqwa kepada Allah SWT
- Berbudi tinggi
- Berbadan Sehat
- Berpengetahuan Luas
- Berpikiran Bebas

b. Sistem Pendidikan Pesantren Darussalam Liabuku Bau Bau

Sistem pendidikan Pesantren Darussalam adalah Kulliyatul Muallimin Al-Islamiyah dengan pola pendidikan ber-asrama, semua santri yang menuntut ilmu di lembaga ini diwajibkan untuk *muqim* atau menetap di dalam asrama dengan pengawasan 24 jam. Dengan pola pendidikan yang diterapkan, lembaga ini memerlukan sumber daya manusia yang tepat guna dalam pelaksanaan kegiatan belajar dan mengajar maupun pengawasan para santri di lingkungan asrama.

Pondok Pesantren Darussalam Liabuku memiliki lembaga pendidikan dan pengajaran disebut dengan Kulliyatul Muallimin Al-Islamiyah dengan menerapkan 4 program pendidikan formal yang terdiri dari : Madrasah Tsanawiyah, Sekolah

Menengah Pertama, Madrasah Aliyah dan Sekolah Menengah Atas. Dalam kaitannya dengan pembelajaran Bahasa Arab di Pondok Pesantren Darussalam Liabuku Bau Bau, Kulliyatul Muallimin Al-Islamiyah berperan aktif dalam memberikan materi pembelajaran bahasa Arab dalam sistem terpisah, yaitu dengan membagi pelajaran bahasa Arab dalam beberapa pelajaran, seperti *nahwu, sharfu, Mutoholah, Thamrin Lugho, Mahfuzdhot, Balagha dan Khat* dan santri-santri menerima pembelajaran bahasa Arab dan langsung mempraktekannya dalam keseharian.

Pondok Pesantren Darussalam juga melaksanakan penyegaran untuk selalu meningkatkan mutu pendidikan dan pengajaran, baik berupa fasilitas pendidikan hingga tingkat kesarjanaan maupun dalam bentuk pelatihan jangka pendek atau berupa kunjungan ke lembaga-lembaga pendidikan lain guna memberikan masukan terhadap kemajuan lembaga pesantren.

Pondok Pesantren Darussalam lebih mengutamakan pendidikan daripada pengajaran, karena pendidikan tidak hanya mengasah daya fikir santri, tetapi lebih kepada pembentukan pribadi santri dalam seluruh hidupnya.

Pendidikan di Pondok Pesantren Darussalam lebih diarahkan kepada (1). Pendidikan kader-kader umat yang mampu dan terampil di tengah-tengah masyarakatnya, (2). Pembinaan generasi muda yang mampu melanjutkan studinya sesuai dengan bakatnya dan kelak tetap berada di tengah masyarakat dengan menjunjung tinggi amar ma'aruf nahi munkar, (3). Beribadah dan menari ilmu karena Allah SWT.

Pondok Pesantren Darussalam dalam pengelolaan pendidikan dan pengajaran serta kegiatan santri sehari-hari dilaksanakan oleh para guru/asatidz dengan latar belakang pendidikan dari beberapa perguruan tinggi dan pesantren modern, yang

sebagian besar tinggal di asrama dan secara penuh mengawasi serta membimbing santri dalam proses kegiatan belajar mengajar dan kepengasuhan santri.

Pondok Pesantren Darussalam Liabuku memiliki santri yang berasal dari berbagai daerah, untuk memudahkan sebuah kepengurusan maka dibentuk wadah yang disebut konsulat. Adapun konsulat yang ada di pondok Darussalam Liabuku Kulliyatul Muallimin Al-Islamiyah sebagai berikut :

- Konsulat : Bungi
- Konsulat : Wolio
- Konsulat : Murbeto (Murhum dan Betoambari)
- Konsulat : Buton Raya (Kabupaten Buton)
- Konsulat : Buton Utara
- Konsulat : Buton Selatan
- Konsulat : Buton Tengah
- Konsulat : Bombana
- Konsulat : Maluku
- Konsulat : Papua

c. Program Pembelajaran Bahasa Pesantren Darussalam Liabuku

Bahasa arab dan bahasa inggris sudah menjadi bahasa pengantar baik dalam pembelajaran ataupun dalam *Muhādaṣah yaumiyah* selama kurang lebih 14 tahun atau semenjak Pondok Pesantren didirikan. Bahasa arab juga menjadi salah satu alat komunikasi santri (selain bahasa inggris).

Bahasa adalah wajib di Pondok Pesantren Darussalam Liabuku, dikatakan wajib karena merupakan bagian terpenting yang harus diutamakan di dalam lingkungan pesantren. Sebagaimana semboyan yang selalu diperdengarkan para santri

“Bahasa adalah mahkota pondok”, karena itulah bahasa merupakan salah satu target peningkatan mutu di Pondok Pesantren Darussalam Liabuku Kota Bau-Bau.

Salah satu langkah awal untuk mengembangkan bahasa yang ada di pondok adalah dengan terbentuknya tim bahasa dari para ustadz yaitu Pembina Bahasa, sebuah badan otonom di bawah Majelis Pembimbing Santri yang merupakan badan atau organisasi yang membantu membimbing Santri dalam mengurus bahasa di dalam Pondok Pesantren Liabuku Bau-Bau.

Dari wawancara salah satu Ustadz Pembina Bahasa menyebutkan bahwa *uswah* dalam berbahasa masih kurang, maksudnya *uswah* dalam menggunakan bahasa Arab yang baik sesuai kaidah bahasa Arab. Selain itu kesadaran santri untuk memakai bahasa Arab yang baik dalam percakapan sehari-hari santri juga belum maksimal.¹ Sehingga walaupun dalam percakapan sehari-hari santri telah aktif menggunakan bahasa Arab, akan tetapi masih terdapat kesalahan-kesalahan dalam berbahasa, seperti interferensi bahasa.



أ : من في الداخل ؟

ب : انا ؟

أ : مازلت قديم أم لا ؟

ب : نعم!

أ : بعدك ؟ eeee

Dalam percakapan tersebut terlihat adanya interferensi bahasa pada kalimat *ba'daka eee?*, kalimat ini masih menggunakan susunan kalimat bahasa Indonesia

¹Arsyid Saleh, S.Pd.,M.Pd, Dikrektur Kulliyatul Muallimin al-Islamiah KMI Pondok Pesantren Darussalam Liabuku Bau Bau, wawancara Pada sabtu Tanggal 30 November, 2019.

yang jika diterjemahkan sesudah kamu eee. Adapun *tarkīb* kalimat yang benar adalah *ba;daka yaa akhi?*

Selain belum maksimalnya santri dalam mempraktekkan kaidah bahasa yang sudah dipelajari, salah satu faktor terjadinya interferensi bahasa ini adalah latar belakang santri yang berasal dari berbagai daerah di daerah Sulawesi tenggara atau bahkan yang ada di luar Sulawesi yang belum bisa lepas dari bahasa ibu mereka sehingga masuklah kaidah bahasa ibu tersebut dalam bahasa Arab yang merusak kaidah bahasa Arab itu sendiri.

Dalam permasalahan ini, para *asātīz* terus memberikan bimbingan dan motivasi kepada santri untuk menumbuhkan kesadaran akan pentingnya menggunakan bahasa Arab yang baik. Dalam pengembangan bahasa pula di Pondok Pesantren juga ada kegiatan kebahasaan dalam organisasi santri Pondok Pesantren Darussalam Liabuku Bau Bau. Di antara kegiatan-kegiatan kebahasaan tersebut adalah :

1. Pemberian *al-mufrodāt a- yaumīyah*

al-Mufrodāt yaumīyah adalah kegiatan penyampaian kosakata kepada santri yang dilaksanakan setiap hari selain hari jum'at, tepatnya kegiatan ini dilaksanakan setiap pagi setelah shalat subuh berjamaah. Kegiatan ini dipandu oleh pengurus Rayon, dengan didampingi Bagian Bahasa. Dalam menyampaikan kosakata ini pengurus rayon menyampaikan kosakata kemudian santri menirukan kosakata tersebut dengan diulang-ulang, kemudian pengurus rayon mengeja kosakata tersebut dan menjelaskan arti kosakata tersebut dalam kalimat.

2. *Muhādasah*

Muhādasah adalah kegiatan ekstrakurikuler rutin seluruh santri Pondok Pesantren Darussalam Liabuku dalam seminggu 2 kali, yaitu senin dan jum'at yang dimotori oleh bagian bahasa, program ini bertujuan untuk melatih seluruh santri supaya bisa bercakap dengan menggunakan dua bahasa resmi yaitu bahasa Arab dan inggris.

3. *Muhāḍoroh*

Muhāḍoroh adalah kegiatan rutin program mingguan , ini bertujuan untuk melatih kemampuan orasi dan *public speaking* para santri dengan menggunakan bahasa Arab maupun inggris.

Program-program kebahasaan di atas cukup efektif untuk memotivasi santri aktif dalam menggunakan bahasa Arab dalam keseharian mereka. Hal ini terlihat dari sudah terbentuknya *bāh lugowiyah* yang ada di Kulliyatul Mu'allimin al-Islamiyah Pondok Pesantren Darussalam Liabuku Bau Bau, *bāh lugowiyah* ini sangat berperan dalam pembelajaran formal, khususnya pembelajaran bahasa Arab, karena medium pembelajaran di Kulliyatul Mu'allimin al-Islamiyah Pondok Pesantren Darussalam Liabuku Bau Bau adalah Bahasa Arab.

d. Asātīzd dan santri Kulliyatul Muallimin al-Islamiyah Pondok Pesantren Darussalam Liabuku Bau Bau

1. Asātīzd Muallimin al-Islamiyah Pondok Pesantren Darussalam Liabuku Bau Bau

Tenaga Edukatif Kulliyatul Muallimin al-Islamiyah Pondok Pesantren Darussalam Liabuku Bau Bau 55 dengan rincian 29 ustāz dan 26 ustāzah. Tugas guru selain sebagai mengajar, mendidik, dan melatih. Guru (khususnya wali kelas) juga

mempunyai tugas untuk : pembinaan belajar malam, *muwajjah* bersama santri, serta *ta'lim al-qur'an* (hafalan juz amma) bersama santri.²

Tabel 4.1

Linieritas Pendidikan Guru Bahasa Arab

No	Latar Belakang Pendidikan	Jumlah
1	PAI	10
2	MA Kulliyatul Muallimin al-Islamiyah pondok Pesantren Darussalam Liabuku	4
3	Non PAI atau PBA	4

Dari data tersebut dapat diketahui bahwa masih terdapat guru MA Kulliyatul Muallimin al-Islamiyah sebagai masih terdapat 3 guru bahasa Arab yang mengajar belum sesuai dengan latar belakang pendidikannya. Selain itu masih terdapat guru hanya menyelesaikan pendidikannya di MA Kulliyatul Muallimin al-Islamiyah Pondok Pesantren Darussalam Liabuku Bau Bau.

Dalam aturan Menteri pendidikan Nasional (Kemendiknas) No. 16 tahun 2007 tentang Standar Kualitas Akademik dan Kompetensi Guru diterangkan bahwa seorang guru harus menguasai materi, struktur, konsep, dan pola pikir keilmuan yang mendukung mata pelajaran yang diampu.³

Menindak lanjuti hal tersebut, Kulliyatul Muallimin al-Islamiyah mengupayakan para guru untuk kuliah kembali sesuai dengan bidang ilmu ia ajarkan,

²Arsyid Saleh, Selaku bagian Pengajaran Kulliyatul Muallimin al-Islamiyah Pondok Modern Darussalam Liabuku Bau-Bau, wawancara pada tanggal 15 Agustus 2019.

³Lampiran Peraturan Menteri Pendidikan Nasional (Permendiknas) No. 16 Tahun 2007 tentang Standar Kualifikasi dan Kompetensi Guru.

misalnya seorang guru telah menyelesaikan S1 nya konsentrasi pada Syariah, dan di sekolah ia mengajar bahasa Arab maka guru tersebut kuliah lagi demi profesionalitasnya.⁴

2. Santri Kulliyatul Muallimin al-Islamiyah Pondok Pesantren Darussalam Liabuku Bau Bau

Pada tahun ajaran 2019-2020 santri Kulliyatul Muallimin al-Islamiyah berjumlah 69 santri. Berikut datanya :

Tabel. 4.2

Rasio jumlah santri pada setiap kelas

No	Kelas	Jumlah Santri	Ket
1	Kelas 4	26	
2	Kelas 5	18	
3	Kelas 6	25	
	Jumlah	69 Santri	

Kesesuaian jumlah rasio santri yang ada di Pondok Pesantren Darussalam Liabuku Bau Bau, dengan jumlah maksimal siswa setiap rombel dalam Permendiknas no 41 tahun 2007, menunjukkan proses pembelajaran yang terjadi di Kulliyatul Muallimin al-Islamiyah, sudah cukup seimbang dan efektif.

B. Kesesuaian antasedent terhadap sistem pembelajaran bahasa Arab MA Pondok Modern Darussalam Liabuku dengan standar proses.

Pembelajaran bahasa Arab merupakan sebuah sistem yang terdiri dari rangkaian komponen yang saling berkaitan. Rangkaian komponen dari sistem pembelajaran bahasa Arab ini bertujuan untuk mencapai hasil yang sesuai dengan kebutuhan dan tujuan tertentu. Penulis mengevaluasi komponen-komponen sistem pembelajaran bahasa Arab berikut : Perencanaan Pembelajaran, materi pembelajaran,

metode pembelajaran, pelaksanaan pembelajaran, dan hasil belajar. Evaluasi dari komponen-komponen sistem pembelajaran bahasa Arab ini disajikan dalam tiga fokus, yaitu : antaseden (Persiapan), Transaksi (Proses) dan hasil.

Setiap fokus dievaluasi berdasarkan pada matriks *countenance Stake* yang meliputi rencana (*intent*), observasi (implementasi), standar dan pertimbangan (*judgement*). Selanjutnya hal itu dianalisis *contingency* dan *congruence*. Analisis *contingency* adalah pertimbangan evaluator terhadap keterkaitan atau keselarasan logis dan empirik antara kotak anteseden dengan transaksi dan hasil. Analisis *congruence* adalah pertimbangan evaluator terhadap kesesuaian antara apa yang direncanakan (*intent*) dengan apa terjadi dalam pelaksanaan kegiatan (observasi).

A. Analisis Contingency dan Analisis Congruence

1. Antaseden (Persiapan)

Antaseden (Persiapan) dalam konteks penelitian ini adalah perencanaan pembelajaran bahasa Arab di Pondok Pesantren Darussalam Liabuku Bau Bau yang mencakup Rencana Pelaksanaan Pembelajaran (RPP) atau *I'dād al-tadrīs*.

a. Rencana

Pembelajaran bahasa Arab di Pondok Pesantren Darussalam Liabuku Bau Bau menerapkan sistem pengajaran terpisah. Berdasarkan data dokumentasi yang didapat penulis, kelompok mata pelajaran bahasa Arab yang diajarkan di Kulliyatul Muallimin Al-Islamiyyah Pondok Pesantren Darussalam Liabuku terdiri beberapa mata pelajaran, yaitu:⁵

⁵Arsyid Saleh, S.Pd.,M.Pd, Direktur Kulliyatul Muallimin al-Islamiyah KMI Pondok Pesantren Darussalam Liabuku Bau-Bau, wawancara pada tanggal 15 Agustus 2019 Pukul. 09.30 WITA

Tabel. 4.3.
Kelompok mata pelajaran Bahasa Arab

No	Mata Pelajaran	Keterangan
1	<i>Nahwu</i>	Kaidah Bahasa Arab
2	<i>Şarfu</i>	Kaidah Bahasa Arab
3	<i>Insyã</i>	<i>Mahãrah Kitãbah</i>
4	<i>Mutãla'ah</i>	<i>Mahãrah Qirã'ah</i>
5	<i>Imla'</i>	<i>Mahãrah Kitãbah</i>

Diantara banyak pelajaran bahasa Arab di Pondok Pesantren Darussalam Liabuku, tidak semua mata pelajaran yang akan dianalisis oleh penulis, penulis mengambil sebagian mata pelajaran yang akan dianalisis, yaitu *nahwu*, *Şarfu*, *Imla'*, *insyã* dan *Mutãla'ah*. Beberapa mata pelajaran yang diteliti tersebut, merupakan materi pokok dalam pembelajaran bahasa Arab yang telah mewakili mata pelajaran kaidah bahasa Arab dan tiga *mahãrah* bahasa Arab. Sedangkan pembelajaran *mahãrah istimã'*, santri belajar langsung dalam setiap proses pembelajaran. Seperti dijelaskan sebelumnya bahwa proses pembelajaran bahasa Arab yang ada MA Kulliyatul Muallimin Al-Islamiyah pondok pesantren Darussalam Liabuku kota Bau Bau menggunakan bahasa pengantar bahasa Arab, sehingga santri belajar *mahãrah istimã'*, dalam setiap proses pembelajaran.

Secara umum tujuan pembelajaran bahasa Arab di MA Kulliyatul Muallimin Al-Islamiyah Pondok Pesantren Darussalam Liabuku Kota Bau Bau adalah santri memiliki kompetensi Bahasa Arab baik secara teoritis maupun praktis.⁶ Sedangkan

⁶Ahmad Karim, S.Pd.I.,M.Pd, Pimpinan Pondok Pesantren Darussalam Liabuku kota Bau Bau, wawancara, Pada 25 Tanggal 25 Agustus 2019

secara spesifik tujuan pembelajaran bahasa Arab dapat dilihat dari setiap mata pelajaran bahasa Arab sebagai berikut:⁷

- 1) *Nahwu* bertujuan agar santri dapat mengetahui jabatan kata dalam kalimat dan bentuk huruf/harakat terakhir dari suatu kata.
- 2) *Mutāla'ah* bertujuan untuk melatih santri dalam membaca teks Arab dan memahami apa yang dibaca.
- 3) *Insya* bertujuan agar santri dapat mengemukakan gagasan pikirannya dalam bentuk karya tulis.
- 4) *Ṣarfū* bertujuan agar siswa dapat mengetahui bentuk kalimat Arab dan hal ihwalnya.
- 5) *Imla'* bertujuan untuk membekali siswa dalam keterampilan menulis huruf hija'iyah dalam bentuk kata ataupun kalimat.

Untuk mencapai tujuan-tujuan pembelajaran tersebut, dalam mempersiapkan pembelajaran bahasa Arab, guru melakukan perencanaan pembelajaran dengan Rencana Pelaksanaan Pembelajaran (RPP) atau *i'dād al-Tadrīs* bahasa Arab yang di MA Kulliyatul Muallimin Al-Islamiyah Pondok Pesantren Darussalam Liabuku Kota Bau Bau menggunakan bahasa Arab sebagai bahasa pengantarnya,⁸ dengan komponen-komponen sebagai berikut : identitas guru, identitas mata pelajaran, alokasi waktu, kelas/semester, tujuan pembelajaran, sumber belajar, langkah-langkah pembelajaran dilakukan melalui tahapan pendahuluan, inti dan penutup, dan evaluasi didalamnya tertulis lengkap baik dialog maupun kegiatan

⁷Zaki, S.Pd.I.,M.Pd, Guru bahasa Arab Kulliyatul Muallimin Al-Islamiyah Pondok Pesantren Darussalam Liabuku Kota Bau Bau, wawancara pada Selasa Tanggal 27 Agustus 2019

⁸Zulfian, S.H.I, Guru bahasa Arab Kulliyatul Muallimin Al-Islamiyah Pondok Pesantren Darussalam Liabuku Kota Bau Bau, wawancara Pada Selasa Tanggal 27 Agustus 2019.

yang dilakukan guru selama kegiatan yang dilakukan guru selama kegiatan belajar mengajar.⁹

I'dād al-Tadrīs bahasa Arab di MA Kulliyatul Muallimin al-Islamiyah Pondok Pesantren Darussalam Liabuku dibuat secara mandiri oleh guru pengajar, kemudian *I'dād al-Tadrīs* tersebut dikoreksi oleh pimpinan Pondok atau Direktur KMI Kulliyatul Muallimin al-Islamiyah pesantren Darussalam Liabuku Bau Bau.

b. Observasi (pelaksanaan)

Adapun dalam observasi penulis terhadap *I'dād al-Tadrīs* menunjukkan bahwa setiap guru sudah membuat *I'dād al-Tadrīs*, hal ini ditunjukkan dari setiap guru yang memiliki *I'dād al-Tadrīs* bahasa Arab, namun masih penulis menemukan beberapa *I'dād al-Tadrīs* yang belum disahkan oleh direktur Kulliyatul Muallimin al-Islamiyah Pondok Pesantren Darussalam Liabuku Bau-Bau.

Dari observasi penulis, *I'dād al-Tadrīs* yang dibuat guru-guru di MA Kulliyatul Muallimin Al-Islamiyah Pondok Pesantren Darussalam Liabuku sudah memenuhi komponen-komponen *I'dād al-Tadrīs* berikut : identitas guru, identitas mata pelajaran, alokasi waktu, kelas/semeseter, tujuan pembelajaran, sumber belajar, langkah-langkah pembelajaran dilakukan melalui tahapan pendahuluan, inti dan penutup, dan evaluasi, didalamnya juga sudah tertulis lengkap kegiatan yang dilakukan guru selama kegiatan belajar mengajar.

Penulis cermati pembuatan *I'dād al-Tadrīs* di MA Kulliyatul Muallimin Al-Islamiyah Pondok Pesantren Darussalam Liabuku Bau Bau sudah memenuhi kriteria penyusunan perencanaan pembelajaran, baik signifikansi dari *I'dād al-Tadrīs* yang

⁹Mahmud Yunus dan Muhammad Qosim Bakri, *al-Tarbiyah al-Amaliyah fi al-Tadris*, (Ponorogo : KMI Gontor, tt), h.61.

dibuat terlihat dari efektifitas pembelajaran yang berlangsung, *I'dād al-Tadrīs* juga sudah relevan dengan kurikulum yang berlaku di MA Kulliyatul Muallimin al-Islamiyah, dimana kurikulum yang berlaku di MA Kulliyatul Muallimin al-Islamiyah pembelajarannya mengacu pada Gontor, selain itu *I'dād al-Tadrīs* yang dibuat sudah relevan dalam membantu santri mencapai tujuan pembelajaran. *I'dād al-Tadrīs* yang dibuat guru sudah menunjukkan kepastian, hal ini terlihat dari *I'dād al-Tadrīs* yang dibuat alternatif-alternatif yang bisa dipilih, tetapi berisi langkah-langkah pasti yang dilakukan secara sistematis, dan kesederhanaan sehingga mudah diimplementasikan, selain itu *I'dād al-Tadrīs* yang ada tidak bersifat kaku dapat diimplementasikan dalam berbagai kondisi tanpa syarat-syarat tertentu.

c. Standar

Standar dan acuan *I'dād al-Tadrīs* MA Kulliyatul Mu'allimin Al-Islamiyah Pondok Pesantren Liabuku Bau Bau adalah *I'dād al-Tadrīs* yang ada dikitab *al-Tarbawiyah al-Amaliyah fi al-Tadris* karya Mahmud Yunus dan Muhammad Qosim Bakri KMI Gontor.¹⁰

I'dād al-Tadrīs dalam *al-Tarbawiyah al-Amaliyah fi al-Tadris* memiliki komponen-komponen sebagai berikut : identitas guru, identitas mata pelajaran, alokasi waktu, kelas/semester, tujuan pembelajaran, materi pembelajaran, media pembelajaran, langkah-langkah pembelajaran dilakukan melalui tahapan pendahuluan, inti dan penutup, dan evaluasi, didalamnya juga sudah tertulis lengkap kegiatan yang dilakukan guru selama kegiatan belajar mengajar.¹¹

d. Pertimbangan

¹⁰Ramsul, S.Pd.,M.Pd, Guru bahasa Arab Kulliyatul Muallimin al-Islamiyah pondok pesantren Darussalam Liabuku Bau Bau, wawancara, pada Rabu tanggal 28 Agustus 2019

¹¹Mahmud Yunus dan Muhammad Qosim Bakri, *al-Tarbawiyah al-Amaliyah*, h.61.

Komponen yang dievaluasi pada anteseden ini adalah perencanaan pembelajaran bahasa Arab yang terangkum dalam *I'dād al-Tadrīs* yang dibuat oleh guru bahasa Arab di MA Kulliyatul Muallimin al-Islamiyah Pondok Pesantren Darussalam Liabuku Bau Bau yang menjadi sasaran standar *al-Tarbiyah al-Amaliyah fi al-Tadris*. Berikut ini disajikan matriks komponen anteseden pada tabel :

Tabel. 4.4.

Matriks Komponen Anteseden

Matriks deskripsi		Matriks pertimbangan	
Rencana	Observasi	Standar	Pertimbangan
Guru bahasa Arab membuat <i>I'dād al-Tadrīs</i> berdasarkan <i>al-Tarbiyah al-Amaliyah fi al-Tadrīs</i>	Guru bahasa Arab sudah membuat <i>I'dād al-Tadrīs</i> berdasarkan <i>al-Amaliyah fi al-Tadris</i>	Komponen <i>I'dād al-Tadrīs</i> standar <i>al-Tarbiyah al-amaliyah fi' al-Tadrīs</i> meliputi: 1) identitas mata pelajaran, 2) Tujuan pembelajaran, 3) Materi pembelajaran, 4) Jenis Metode pembelajaran, 5) langkah langkah pembelajaran yang dilakukan melalui tahapan pendahuluan,	Aktualisasi ketercapaian <i>I'dād al-Tadrīs</i> yang dibuat guru bahasa Arab termasuk dalam kategori baik, yaitu sesuai dengan kriteria yang telah ditetapkan dalam standar <i>al-Tarbiyah al-Amaliyah fi al-Tadrīs</i> .

		inti dan penutup, 6) evaluasi.	
--	--	-----------------------------------	--

Berdasarkan tabel diatas, *I'dād al-Tadrīs* yang dibuat guru bahasa Arab di MA Kulliyatul Muallimin al-Islamiyah Pondok Pesantren Darussalam Liabuku Bau Bau termasuk dalam kategori baik. Adanya kesesuaian rencana dengan observasi pada matriks deskripsi menunjukkan sudah adanya kesesuaian antara ketersediaan *I'dād al-Tadrīs* yang dibuat guru bahasa Arab dengan standar yang ada di *tarbiyah al-amaliyah*. Namun hal ini masih belum maksimal. Salah satu faktor yang mempengaruhi belum maksimalnya capaian tersebut meliputi latar belakang guru bahasa Arab, belum semua guru pengajar bahasa Arab memiliki kualifikasi dalam bidang bahasa Arab. Hal ini menyebabkan kurangnya kesiapan guru dalam mempersiapkan pembelajaran di kelas. Kurangnya kesiapan guru dalam mempersiapkan pembelajaran yang kurang bervariasi sehingga pelaksanaan pembelajaran menjadi monoton.¹²

C. Kesesuaian pelaksanaan Transaction sistem pembelajaran bahasa Arab MA Pondok Pesantren Darussalam Liabuku Kota Bau Bau dengan standar proses.

Proses dalam konteks penelitian ini adalah proses pembelajaran bahasa Arab di MA Kulliyatul Muallimin al-Islamiyah Pondok Pesantren Darussalam Liabuku Bau Bau mencakup : Pelaksanaan, Materi dan Metode Pembelajaran.

¹²Yusril, Santri Kelas V Asal Namlea Maluku MA Kulliyatul Muallimin al-Islamiyah pondok pesantren Darussalam Liabuku Bau Bau, Wawancara, pada Kamis tanggal 29 Agustus 2019.

a. Rencana

Pelaksanaan pembelajaran merupakan implementasi dari *I'dād al-Tadrīs* yang dibuat guru pada setiap materi. Alokasi waktu mengajar 45 menit untuk setiap pertemuan, dengan jumlah peserta didik di kelas untuk tingkatan MA/SMA maksimal 30 anak.

Dalam pelaksanaan pembelajaran terdapat tiga aspek yang perlu diketahui, yaitu kegiatan pendahuluan, kegiatan inti, dan kegiatan penutup. Menurut hasil wawancara dengan beberapa guru pengajar bahasa Arab mengawali pertemuannya dengan menanyakan kabar, membaca absen kehadiran, serta memberikan pertanyaan mengenai materi yang telah diajarkan di pertemuan sebelumnya sehingga anak-anak akan terpacu untuk selalu membaca sebelumnya. Pada kegiatan inti para guru mengajarkan materi menggunakan metode pembelajaran sesuai dengan pedoman *I'dād al-Tadrīs* yang sudah dibuat. Bentuk metode pembelajaran yang diharapkan guru berbeda-beda, tergantung pada mata pelajaran yang mereka ajarkan. Pada kegiatan penutup terdapat beberapa kegiatan yang dapat dilakukan salah satunya dengan mengadakan evaluasi. Evaluasi yang diberikan guru sebelum mengakhiri pertemuannya, antara lain : pemberian tugas untuk menjawab *tamrināt* atau soal, menggunakan sisa waktu untuk hafalan materi yang baru disampaikan, dan memberikan motivasi untuk membangkit semangat belajar santri.¹³

Pelaksanaan pembelajaran tidak lepas dari materi pelajaran yang disampaikan seiring dengan kurikulum yang digunakan oleh MA Kulliyatul

¹³Muhammad Zaki, S.Pd.,M.Pd, Guru bahasa Arab Kulliyatul Muallimin al-Islamiyah podok pesantren Darussalam Liabuku Bau Bau, wawancara, pada tanggal 28 Agustus 2019.

Mu'alimin al-Islamiyah Pondok Pesantren Darussalam Liabuku Bau Bau adalah kurikulum gontor, maka materi khususnya dalam pembelajaran bahasa Arab menggunakan buku-buku yang merujuk pada Gontor.¹⁴ Selain buku-buku tersebut terdapat buku-buku yang didesain khusus oleh Pondok Pesantren Darussalam Liabuku yang digunakan sebagai materi dan sumber belajar santri. Berikut buku-buku yang menjadi materi dan sumber belajar di MA Kulliyatul Mu'allimin al-Islamiyah Pondok Pesantren Darussalam Liabuku Bau Bau.¹⁵

Tabel. 4.5.

Buku-Buku sumber belajar Santri

No	Mata Pelajaran	Kelas		
		IV	V	VI
1	Nahwu	النحو الواضح الجزء الثالث	النحو الواضح الجزء الرابع	النحو الواضح الجزء الخامس
2	Qawā'id Sharfu	قواعد الإعلال و أمثلة تصريف		
3	Qawā'id al-impla'	قواعد الإملاء		
4	Insya	الإنشاء مقرر للسنة الرابعة	الإنشاء مقرر للسنة الخامسة	الإنشاء مقرر للسنة السادسة
5	<i>Mutā'la'ah</i>	قراءة الراشيدة الجزء الثالث	قراءة الرشيدة الجزء الرابع	لقراءة الوافية

Cakupan dan taraf kesulitan materi-materi pembelajaran yang diterapkan di MA Kulliyatul Muallimin al-Islamiyah Pondok Pesantren Darussalam liabuku Bau Bau jika dicermati lebih lanjut, memiliki cakupan lebih luas dan taraf kesulitan yang

¹⁴Muhammad Zaki, S.Pd.,M.Pd, Guru bahasa Arab Kulliyatul Muallimin al-Islamiyah pondok pesantren Darussalam Liabuku Bau Bau, wawancara tanggal 29 Agustus 2019.

¹⁵Arsyid Saleh, S.Pd.I.,M.Pd, Bagian pengajaran Kulliyatul Muallimin al-Islamiyah pondok pesantren Darusalam Liabuku, wawancara pada tanggal 26 Agustus 2019.

lebih dibandingkan dengan materi yang ada dalam kurikulum kementerian Agama, hal ini terlihat jelas pada materi-materi dalam buku ajar digunakan.

Adapun ruang lingkup materi yang diajarkan pada kurikulum kementerian agama terdiri atas bahas yang berupa wacana lisan dan tulisan berbentuk paparan atau dialog tentang pengenalan, kehidupan keluarga, hobi, pekerjaan, hari hari besar islam untuk melatih keempat aspek kemampuan berbahasa, yaitu menyimak, berbicara, membaca dan menulis.¹⁶

Lebih lanjut penulis mencermati, bahwa materi pembelajaran bahasa Arab di MA Kulliyatul Muallimin al-Islamiyah Pondok Pesantren Darussalam Liabuku Bau Bau sudah relevan dengan tujuan belajar mengajar yang harus dicapai hal ini bisa dilihat dari tujuan pembelajaran dari setiap mata pelajaran yang ada.

Selain materi, pelaksanaan pembelajaran juga tidak terlepas dengan metode pengajaran yang digunakan, metode pengajaran adalah cara-cara pelaksanaan dari proses pengajaran, atau bagaimana teknisnya suatu bahan pelajaran diberikan kepada peserta didik di sekolah. Makin tepat metodenya, maka upaya dalam pencapaian tujuan pengajaran semakin efektif. Pada saat mengajar, guru yang tidak mengenal metode dalam mengajar tidak akan dapat melaksanakan proses pembelajaran dengan baik. Oleh karena itu untuk mendorong keberhasilan guru dalam proses pembelajaran, guru seharusnya paham akan tujuan dari materi yang diajarkan, serta fungsi dan langkah-langkah pelaksanaan metode mengajar.

Metode-metode pembelajaran yang ada di MA Kulliyatul Muallimin al-Islamiyah Pondok Pesantren Darussalam liabuku Bau Bau mengacu pada kitab *al-tarbiyah wa tal'im* karya Mahmud Yunus dan Muhammad Qosim Bakri Gontor

¹⁶Peraturan Menteri Agama Republik Indonesia nomor 000912 Tahun 2013 tentang kurikulum 2013 Mata Pelajaran Pendidikan Agama Islam dan Bahasa Arab di Madrasah.

Ponorogo. Selain metode - metode yang mengacu pada kitab *al-tarbiyah wa tal'īm* khususnya dalam pembelajaran Bahasa Arab, MA Kulliyatul Muallimin al-Islamiyah Pondok Pesantren Darussalam Liabuku Bau Bau tidak menutup diri pada inovasi metode pembelajaran yang terus berkembang saat ini. Metode pembelajaran yang ada terus dikembangkan dan digunakan secara maksimal untuk mendidik santri.¹⁷ Diantara metode-metode yang menjadi acuan dalam pembelajaran di MA Kulliyatul Muallimin al-Islamiyah Pondok Pesantren Darussalam Liabuku Bau Bau, yaitu : *tariqoh istriqraiyyah* (metode induktif), dan *tariqoh tatbiqiyah* (metode deduktif) yang biasa digunakan guru untuk menjelaskan mata pelajaran bersifat kaidah seperti *nahwu*, *sharfu* dan *tariqoh ikhbariyah* (metode ceramah) digunakan guru pada mata pelajaran berupa *bayan*, seperti *mut'holaah*, guru menjelaskan materi menggunakan bahasa yang lebih mudah dipahami santri.¹⁸

b. Observasi

Data di atas senada dengan hasil observasi yang penulis dapatkan dalam pelaksanaan pembelajaran di MA Kulliyatul Muallimin al-Islamiyah Pondok Pesantren Darussalam Liabuku Bau Bau :

- 1) Pelaksanaan pembelajaran *Mutholah* materi *I'tirof bil jamiil*.

Observasi penulis dalam pelaksanaan pembelajaran *mutholaah* yang diampu oleh ustadz. Zaki, penulis dapatkan pada kegiatan pendahuluan guru mengawali pertemuannya dengan menanyakan kabar santri dan kemudian memberikan pertanyaan tentang materi yang telah dipelajari pada pertemuan

¹⁷KH. Ahmad Karim, S.Pd.,M.Pd, Pimpinan Pondok Pesantren Darussalam Liabuku, , pada tanggal 25 Agustus 2019

¹⁸Mahmud Yunus dan Muhammad Qosim Bakri, h.19

sebelumnya. Materi yang diajarkan pada pertemuan sebelumnya memiliki tema sama dengan materi yang akan diajarkan yaitu “*I’tirof bil jamiil*”

Pada kegiatan ini, guru memulai dengan apersepsi dan pre test. Pre test yaitu menghubungkan pelajaran yang telah diberikan, dengan pelajaran yang akan disajikan. Sebelum guru membaca buku pelajaran yang akan dipelajari, guru menyuruh muridnya membaca buku bacaannya, dan menyimak bacaan gurunya secara baik dan tertib. Setelah itu guru menawarkan kepada murid, untuk mengulangi bacaan yang baru saja dibaca gurunya, kemudian menunjuk di antara yang pandai untuk membaca. Sedangkan yang lain aktif menyimak dan memperhatikan bacaan temanya yang berjudul “*I’tirof bil jamiil*”

الإعتراف بالجميل

كان الخليفة المنصور يتطّلع إلى الإحاطة بأمور الناس عموماً، وإلى معرفة أحوال بني أمية خصوصاً. فبلغه أنّ من مشايخ أهل الشام، شيخاً معروفاً، وكان بطانة لهشام بن عبد الملك بن مروان. فأرسل إليه المنصور، وأحضره بين يديه، وسأله عن تدبير في حروبه مع الخوارج. فوصف له الشيخ ما دبر وقال: "فعل رحمه الله كذا وكذا". فقال له المنصور: "قم عني! تطأ بساطي وتترحم على عدوي!" فقال الرجل وهو مولّ يريد الخروج: "إنّ نعمة عدوك لقلادة في عنقي لا ينزعها إلا غاسل"

Setelah selesai membaca diantara siswa yang disuruh membaca, guru mengadakan diskusi dan bersoal jawab terhadap bacaan tersebut, apabila kalau terdapat kekurangan atau kesalahan, guru menyuruh teman yang lain untuk membenarkannya. Dan jika bacaan terlalu panjang, guru membagi bagi bacaan dalam bagian pendek/terkecil, agar sederhana dan mudah dimengerti.

Guru memberikan penjelasan, disertai dengan contoh-contoh, dan menuliskan arti kata-kata sulit di papan tulis untuk dicatat oleh santri, di akhir pertemuan, guru meminta santri untuk memberikan intisari atau pelajaran yang bermakna dari materi yang sudah diajarkan.

Dan tugas atau evaluasi guru meminta santri untuk menceritakan kembali “*T’irof bil jamiil*” dengan menggunakan bahasa Arab untuk melihat pemahaman dan melatih *mahārah al-kalām* para santri.

2) Pelaksanaan pembelajaran *Qowa'id al-impla*

Pelaksanaan pembelajaran *Qowa'id al-impla* sama halnya dengan pelaksanaan pembelajaran yang lainnya, yang membedakan adalah metode yang dipakai yaitu menggunakan *tariqah tatbiqiyah* (metode deduktif).

Proses pembelajaran *impla'* telah sesuai dengan pedoman pembelajaran yang ada yaitu terdiri dari kegiatan inti, dan kegiatan penutup.

Metode *Imla* disebut juga metode dikte atau metode menulis dimana guru mengucapkan materi pelajaran dan santri disuruh menulisnya dibuku tulis. *Imla* juga dapat dilakukan dengan cara guru menuliskan materi pelajaran *impla* di papan tulis lalu dihapus, kemudian siswa disuruh untuk menulisnya kembali di buku tulis.

أَلْحَرَكَةُ الْعَلَمِيَّةُ

نَشَطَتِ الْحَرَكَةُ الْعَلَمِيَّةُ / فِي أَوَاخِرِ الْعَصْرِ الْأُمَوِيِّ / عَلَى يَدِ الْمَوَالِي / حِينَ كَانَ أَمْرُ الْفَتْيَا فِي مِصْرَ /
عَلَى عَهْدِ عُمَرَ بْنِ عَبْدِ الْعَزِيزِ / عَلَى ثَلَاثَةِ مِنْهُمْ / اِئْتَانِ مِنَ الْمَوَالِي وَ الثَّالِثُ عَرَبِيٌّ / وَ لَمَّا كَانَ الْعَصْرُ
الْعَبَّاسِيُّ / كَانَتِ الْحَرَكَةُ الْعَلَمِيَّةُ / أَكْثَرَ نَشَاطًا / فَأَثْمَرَتْ وَ آتَتْ أَكْثَرَهُمْ / وَ هَذِهِ الْخُلَى غَالِيَةُ الثَّمَنِ /
الْوَلُؤُ وَالْمَرْجَانُ / وَمِنْهُمْ مَنْ يَرْتَدُّ حَائِبًا مَحْسُورًا .

3) Pelaksanaan Pembelajaran *Insyah*

Guru pengajar mata pelajaran ini memiliki banyak metode atau cara dalam mengajar sesuai dengan materi yang akan dibahas. Beberapa materi dalam pelajaran *insya* seperti *tarjamah al-maqolah* (menerjemahkan teks), *dabtu al-maqolah* (memberi harakat pada *maqolah*), dan *insya al-maqolah* (mengarang *maqolah* dengan menggunakan bahasa Arab)¹⁹

ترجم العبارات الآتية إلى اللغة العربية الصحيحة

- Wanita hebat itu bukan karena dia cantik, wanita hebat itu bukan karena dia kaya, tetapi wanita hebat itu adalah yang mampu terus berdiri menyelesaikan masalahnya, mampu berdoa dan percaya kepada Tuhan yang memberikan kekuatan. Wanita hebat melukis kekuatannya melalui proses kehidupan bersabar saat tertekan tersenyum saat menangis dan diam saat terhina dan mempesona karena memaafkan.
- Peliharalah lidahmu dan jagalah kata-katamu. Manusia dapat selamat dan celaka karena lidahnya. Pertimbangkanlah ucapanmu ketika berbicara, jangan obral omonganmu disembarang tempat. Sembunyikan rahasia dan jangan beberkan, ia adalah tawanan bagimu selama tidak dibocorkan. Berusahalah untuk tidak melukai hati, karena tidak mudah memulihkannya bila terluka. Bila hati telah ditinggal cinta, laksana kaca pecah yang tidak bisa disatukan kembali.

شكل المقالة الآتية

دموعك ليس ينفعك البكاء ولا العويل, وانحض ولا تشك الزمان فما شكا الآ الكسول. واسلك بهمتك السبيل ولا تقل كيف السبيل.

¹⁹Muhammad Zaki, S.Pd.,M.Pd, Guru bahasa Arab Kulliyatul Mu'allimin al-Islamiyah Pondok Pesantren Darussalam Liabuku Bau Bau, wawancara pada hari Rabu, 28 Agustus 2019.

ماضِلّ ذوَأمل سعى يوما وحكمته الدليل, كلاً ولاخاب امرؤيوما ومقصده نبيل. أفنيت يامسكين عمرك
 بالتأوه والحزن, وقعدت مكتوف
 اليدين تقول حاربي الزّمن

4) Pelaksanaan pembelajaran Nahwu materi *Mawādi' fath hamzah "anna"*

Dalam observasi pelaksanaan pembelajaran nahwu yang diajar oleh ustadz Abd Nowy menggunakan *tariqah istiqrāiah* (Metode Induktif) untuk menyampaikan materi *Mawādi' fath hamzah "anna"*. Penyampaian materi ini dimulai dengan menanyakan beberapa pertanyaan tentang materi yang telah diajarkan sebelumnya. Disini guru meminta murid untuk kalimat dimana *khavar mubtada* dari *jumlah ismiyah (ij'ali jumlah fiha khavar al-mubtada min jumlah ismiyah)*, adapun jawaban dari murid *al-ustāzu libaāsuhu jadīdun*. Dari jawaban ini terlihat pemahaman murid terhadap materi yang telah disampaikan sebelumnya. Guru juga me-review materi *fi'il mādi' ism fā'il, dan ism masdar*. dalam pembelajaran nahwu ataupun syaraf antara satu judul dengan judul yang saling berhubungan. Masuk pada materi *Mawādi' fath hamzah "anna"*, diawal pelajaran guru belum menyampaikan tentang tema atau judul materi yang akan dibahas pada saat itu, guru langsung memberikan contoh-contoh kalimat terkait tema, diantaranya:

يسرّني أنّ الأستاذ حاضر
 يؤلمني أنّ الطعام ضائع
 عرفت أنّ الأستاذ حاضر
 ظنّ أنّ أستاذ غائب

أحب الولد لأنّه جميل

Setelah memberikan contoh-contoh di atas yaitu tentang *masdar muawwal*, guru menjelaskan kedudukan “anna” pada setiap kalimat, pada contoh pertama dan kedua “anna” berkedudukan sebagai *fa’ail*, pada contoh ketiga “anna” berkedudukan sebagai *maf’ul bih*, pada contoh keempat “anna” berkedudukan sebagai *na’ib al-fail*, dan yang kelima “anna” berkedudukan sebagai *ism majrūr*. Dari contoh-contoh di atas kemudian guru menjelaskan *masdar sarīh* dengan mengubah *masdar muawwal* ke *masdar sarīh*.

يسرّني حضور الأستاذ

يؤلمني ضيوع الطعام

عرفت حضور الأستاذ

ظنّ غياب أستاذ

أحب الولد الجميله

Dari penjelasan contoh-contoh yang disampaikan, guru membimbing murid untuk mengambil kesimpulan kaidah dari contoh-contoh yang telah dijelaskan, berikut kesimpulan kaidahnya:

تفتح همزة أنّ إذا حلّ اسمها وخبرها

كان مصدر مؤوّل من أنّ اسمها وخبرها في مواضع: فاعل, ومفعول به, ونائب فاعل, وإسم مجرور

Terakhir setelah guru membimbing murid untuk mengambil kesimpulan kaidah, guru juga membimbing murid untuk menentukan tema materi yang telah dipelajari pada pertemuan tersebut, yaitu *Mawādi’ fath hamzah “anna”*. Sebelum mengakhiri pelajaran guru juga memberikan tugas berkaitan materi yang telah disampaikan sebagai bentuk evaluasi dan tugas harian.

c. Pertimbangan

Komponen yang dievaluasi pada proses ini adalah kegiatan atau pelaksanaan pembelajaran bahasa Arab di MA Kulliyatul Muallimin al-Islamiyah Pondok Pesantren Darussalam Liabuku Bau Bau yang menjadi standar *I'dād al-Tadrīs* yang dibuat oleh guru sesuai standar *al-Tarbiyah al-'Amaliyah fi al-Tadris*. Berikut ini disajikan matriks komponen proses pada tabel berikut :

Tabel. 4.6.

Matriks Komponen Proses

Matriks Deskripsi		Matriks pertimbangan	
Rencana	Observasi	Standar	Pertimbangan
Guru bahasa Arab melaksanakan pembelajaran berdasarkan <i>I'dād al-Tadrīs</i> yang telah dibuat	Guru bahasa Arab sudah melaksanakan pembelajaran berdasarkan <i>I'dād al-Tadrīs</i> yang telah dibuat	Standar pelaksanaan pembelajaran berdasarkan <i>I'dād al-Tadrīs</i> yang telah dibuat oleh guru sesuai standar al-tarbiyah al-amaliyah fi al-tadris. Di mana pada setiap pembelajaran terdiri dari tiga aspek kegiatan,	Aktualisasi ketercapaian pembelajaran bahasa Arab dalam kategori baik, yaitu sesuai <i>I'dād al-Tadrīs</i> yang telah dibuat oleh guru sesuai standar <i>al-tarbiyah al-amaliyah fi al-tadris</i>

		yaitu : 1.Kegiatan pendahuluan 2.Kegiatan inti 3.Kegiatan penutup	
--	--	--	--

Tabel diatas menjelaskan bahwa aktualitas ketercapaian pelaksanaan pembelajaran bahasa Arab yang ada di MA Kulliyatul Muallimin al-Islamiyah Pondok Pesantren Darussalam Liabuku Bau Bau termasuk dalam kategori baik. Dari tabel tersebut dapat ditemukan bahwa tidak terdapat perbedaan antara apa yang direncanakan (*intent*) dan yang terjadi di lapangan (observasi) yang menunjukkan adanya kesesuaian antara *intent* dan observasi pelaksanaan pembelajaran, dimana pelaksanaan pembelajaran yang ada sudah berjalan sesuai dengan standar pelaksanaan pembelajaran yang ada *I'dād al-Tadrīs* yang telah dibuat guru sesuai standar *al-Tarbiyah al-'Amaliyah fi al-Tadrīs*. Walaupun pelaksanaan pembelajaran yang ada di MA Kulliyatul Muallimin al-Islamiyah Pondok Pesantren Darussalam Liabuku Bau Bau dalam kategori baik, namun pelaksanaan pembelajaran ini belum bisa dikatakan maksimal.

Belum maksimalnya pelaksanaan pembelajaran bahasa Arab dipengaruhi oleh kemampuan bahasa Arab santri yang beragam. Sudah dipaparkan sebelumnya bahwa pembelajaran yang ada di Kulliyatul Muallimin al-Islamiyah Pondok Pesantren Darussalam Liabuku Bau Bau menggunakan bahasa Arab baik materi, sumber belajar dan bahasa pengantar dalam pembelajaran. Karenanya kemampuan santri akan bahasa Arab sangat mempengaruhi dalam proses pembelajaran.

D. Kesesuaian (out come) sistem pembelajaran Bahasa Arab MA Pondok Pesantren Darussalam Liabuku Kota Bau Bau dengan standar proses.

Hasil dalam penelitian adalah hasil belajar bahasa Arab santri MA Kulliyatul Muallimin al-Islamiyah Pondok Pesantren Darussalam Liabuku Bau Bau.

a. Rencana

Pada setiap mata pelajaran yang diajarkan di MA Kulliyatul Muallimin al-Islamiyah Pondok Pesantren Darussalam Liabuku Bau Bau memiliki nilai Kriteria Ketuntasan Minimal (KKM), dan apabila santri mendapatkan nilai di bawah KKM akan diadakan remedial. Sistem penilaian yang diterapkan di MA Kulliyatul Muallimin al-Islamiyah Pondok Pesantren Darussalam Liabuku Bau Bau tidak semata-mata diperoleh dari ujian hasil ujian, tapi nilai yang dipaparkan merupakan integrasi dari nilai harian santri selama kegiatan belajar mengajar dan hasil ujian santri baik mid semester maupun ujian semester, apabila dipresentasikan nilai harian 20 %, nilai mid semester 30% dan nilai semester 50%.²⁰

Nilai harian santri didapat dari segi keaktifan, kedisiplinan, ketaatan santri terhadap guru pengajar, ulangan harian serta tugas-tugas yang diberikan guru pengajar. Bentuk evaluasi dalam ujian mid semester dan ujian semester yaitu ujian lisan (*imtihān syafahi*) dan ujian tulis (*imtihān tahrīrī*). Dalam penerapan ujian bahasa Arab baik ujian lisan maupun tulis semua soal ujian menggunakan bahasa Arab.

b. Observasi (pelaksanaan)

Berdasarkan hasil observasi penulis mendapatkan bahwa penilaian atau evaluasi harian yang dilakukan guru tidak hanya berupa penugasan tertulis dan

²⁰Aryid Saleh, S.Pd.,M.Pd, Direktur Kulliyatul Muallimin al-Islamiyah KMI Pondok Pesantren Darussalam Liabuku Bau Bau, wawancara pada tanggal 28 Agustus 2019.

individu. Guru juga melakukan penugasan berkelompok, dan juga melakukan evaluasi secara lisan seperti tergambar dalam pelaksanaan pembelajaran yang telah dipaparkan. Penerapan soal ujian berbahasa Arab pada ujian baik ujian lisan (*imtihān syafahi*) dan ujian tulis (*imtihān tahrīrī*) juga tergambar dalam studi dokumen penulis terhadap soal-soal ujian bahasa Arab di MA Kulliyatul Muallimin al-Islamiyah Pondok Pesantren Darussalam Liabuku Bau Bau. Adapun presentase ketuntasan santri dalam memenuhi KKM pelajaran bahasa Arab sebagai berikut :

Tabel 4.7.

Presentase KKM Santri

No	Mata Pelajaran	Presentase Ketuntasan
1	<i>Nahwu</i>	93,2%
2	<i>Qawāid Ṣarfū</i>	83,3%
3	<i>Qawāid al-imla'</i>	90,5%
4	<i>Insyā</i>	84,8 %
5	<i>Mutāla'ah</i>	87,5 %

Presentase ketuntasan KKM santri di atas berdasarkan nilai rapor santri yang sudah merangkum nilai harian, nilai ujian mid semester, dan ujian semester. Dari tabel di atas dapat diketahui bahwa hasil belajar santri dalam kategori baik dengan presentasi ketuntasan KKM rata-rata 87,86%. Namun dilihat presentase pencapaian yang masih 87,86 % belum bisa dikatakan bahwa hasil pembelajaran bahasa Arab sudah sangat baik, karena didapatkan santri yang tidak tuntas dalam memenuhi KKM, sehingga harus mengulang dalam remedial.

c. Standar

Standar dalam evaluasi hasil pembelajaran bahasa Arab ini adalah nilai santri pada tugas harian, ujian mid semester, ujian akhir semester yang terangkum dalam buku rapor memenuhi KKM. Berikut KKM pelajaran bahasa Arab di Kulliyatul Muallimin al-Islamiyah Pondok Pesantren Darussalam Liabuku Bau Bau.

Tabel. 4.8.

KKM Mata Pelajaran Bahasa Arab

No	Mata Pelajaran	KKM
1	<i>Nahwu</i>	5
2	<i>Qawāid Ṣarfū</i>	5
3	<i>Qawāid al-impla'</i>	5
4	<i>Insyā</i>	5
5	<i>Mutāla'ah</i>	5

KKM ini ditetapkan dari hasil musyawarah guru mata pelajaran di MA Kulliyatul Muallimin al-Islamiyah Pondok Pesantren Darussalam Liabuku Bau Bau. Nilai KKM inilah menjadi acuan guru dalam menilai kompetensi peserta didik sesuai kompetensi dasar mata pelajaran yang diikuti.

d. Pertimbangan

Komponen yang dievaluasi pada hasil adalah hasil belajar bahasa Arab siswa di MA Kulliyatul Muallimin al-Islamiyah Pondok Pesantren Darussalam Liabuku Bau Bau. Berikut ini disajikan matriks komponen hasil pada tabel berikut :

Tabel.4.9.

Matriks Komponen Hasil

Matriks Deskripsi		Matriks Pertimbangan	
Intens	Observasi	Standar	Judgement
Hasil belajar bahasa Arab santri dapat memenuhi kriteria Ketuntasan Minimal (KKM)	Aktualitas ketercapaian KKM bahasa Arab Santri sebesar 87,86 %	Nilai santri pada tugas harian, ujian mid semester, ujian akhir semester yang terangkum dalam rapor memenuhi KKM	Aktualitas ketercapaian hasil belajar bahasa Arab sebesar 87,86 % dalam kategori baik. Meskipun masih ditemukan ada santri yang tidak tuntas KKM.

Tabel di atas menunjukkan adanya kesesuaian antara hasil belajar bahasa Arab dengan kriteria Ketuntasan Minimal (KKM). Hal ini ditunjukkan oleh aktualitas ketercapaian hasil belajar santri kategori baik. Namun dapat dilihat presentase pencapaian yang masih 87,86% belum bisa dikatakan bahwa hasil pembelajaran bahasa Arab yang ada sudah sangat baik, karena masih didapatkan santri yang belum memenuhi KKM. Karenanya guru bahasa Arab seyogyanya melakukan pendekatan yang menilai kesiapan santri, proses, dan hasil belajar secara utuh.

Keterhubungan antara antaseden dengan transaksi, transaksi dengan hasil, Ditunjukkan pada hasil seluruh evaluasi dalam kategori baik. Hal ini sesuai dengan hasil observasi bahwa RPP atau *I'dād al-Tadrīs* yang dibuat guru bahasa Arab di

Kulliyatul Muallimin al-Islamiyah Pondok Pesantren Darussalam Liabuku Bau Bau termasuk kategori baik. Walaupun hal ini masih belum maksimal, karena belum semua guru pengajar bahasa Arab memiliki kualifikasi dalam bidang bahasa Arab. Hal ini menyebabkan kurangnya kesiapan guru dalam mempersiapkan pembelajaran di kelas. Kurangnya kesiapan guru dalam mempersiapkan pembelajaran ditunjukkan dengan pemilihan metode pembelajaran yang kurang bervariasi sehingga pelaksanaan pembelajaran menjadi monoton.²¹

Pelaksanaan pembelajaran menggambarkan kemampuan guru dalam mengelola pembelajaran cukup baik. Walaupun dihadapkan akan kemampuan bahasa Arab santri yang beragam. Dalam prakteknya sebagaimana observasi yang telah dilakukan penulis, pelaksanaan pembelajaran bahasa Arab yang ada cukup baik, hal ini terlihat dari guru kemampuan guru dalam menguasai metode yang ada untuk mengajarkan santri hingga mereka menguasai materi yang diajarkan.

Hasil belajar bahasa Arab dalam kategori baik menggambarkan *I'dād al-Tadrīs* dan pelaksanaan pembelajaran bahasa Arab sudah sesuai dengan standar yang ada. Namun dapat dilihat presentase pencapaian yang masih 87,86% belum bisa dikatakan bahwa hasil pembelajaran bahasa Arab yang ada sudah sangat baik, karena masih didapatkan santri yang belum memenuhi KKM. Keselarasan antara hasil antaseden, transaksi, dan hasil ini memberikan gambaran bahwa terdapat *Contingency* antara persiapan, pelaksanaan dengan hasil belajar bahasa Arab di MA Kulliyatul Muallimin al-Islamiyah Pondok Pesantren Darussalam Liabuku Bau Bau.

Pembelajaran sebagai suatu sistem, memiliki komponen-komponen pembangun yang memiliki ciri saling ketergantungan yang diarahkan untuk mencapai

²¹Arsyid Saleh, S.Pd.,M.Pd, Bagian Pengajaran MA Kulliyatul Muallimin al-Islamiyah pondok pesantren Darussalam Liabuku Bau Bau, wawancara pada tanggal 05 September 2019.

suatu tujuan. Keberhasilan sistem pembelajaran adalah keberhasilan pencapaian tujuan pembelajaran.

Tujuan pembelajaran bahasa Arab di MA Kulliyatul Muallimin al-Islamiyah Pondok Pesantren Liabuku Bau Bau adalah santri memiliki kompetensi berbahasa Arab baik secara teoritis maupun praktis.²² Adapun secara spesifik tujuan pembelajaran bahasa Arab di MA Kulliyatul Muallimin al-Islamiyah Pondok Pesantren Darussalam Liabuku Bau Bau dapat dilihat setiap mata pelajaran bahasa Arab sebagai berikut :

1. *Nahwu* bertujuan agar siswa dapat mengetahui jabatan kata dalam kalimat dan bentuk huruf/harakat terakhir dari suatu kata.
2. *Şarfu* bertujuan agar siswa dapat mengetahui bentuk kalimat Arab dan hal ihwalnya.
3. *Mutāla'ah* bertujuan untuk melatih siswa dalam membawa teks Arab dan memahami apa yang dibaca.
4. *Insyā* bertujuan agar siswa dapat mengemukakan gagasan pikirannya dalam bentuk karya tulis.
5. *Imla'* bertujuan untuk membekali siswa dalam keterampilan menulis hijaiyah dalam bentuk kata ataupun kalimat.

Untuk mencapai tujuan tersebut, setiap sistem memiliki komponen-komponen yang satu sama lain saling berhubungan. Komponen-komponen inilah yang dapat menentukan kelancaran proses suatu sistem. Sebagai suatu sistem komponen harus dapat melaksanakan fungsinya dengan tepat. Manakalah salah komponen tidak berfungsi, maka akan dapat mempengaruhi sistem tersebut.

²²KH. Ahmad Karim, S.P.,M.Pd, Pimpinan Pondok Pesantren Darussalam Liabuku Bau Bau, Wawancara pada senin, 25 Agustus 2019.

Sudah dijelaskan diatas pada penelitian ini penulis mengevaluasi komponen-komponen pembelajaran bahasa Arab berikut : perencanaan pembelajaran, materi pembelajaran, pelaksanaan pembelajaran, metode pembelajaran, dan hasil belajar. Yang disajikan dalam tiga fokus, yaitu : anteseden (persiapan), transaksi (proses), dan hasil. Dari evaluasi yang dilakukan penulis dapat diketahui bagaimana komponen-komponen sistem pembelajaran ini menjalankan fungsinya untuk mencapai tujuan pembelajaran yang diharapkan.

Pembelajaran merupakan suatu sistem yang kompleks yang keberhasilannya dapat dilihat dari dua aspek, yaitu aspek produk atau hasil dan aspek proses. Kedua sisi ini sama pentingnya. Dalam pembelajaran, keberhasilan suatu sistem pembelajaran ditentukan oleh sisi produk atau hasil dan sisi proses, sebab keberhasilan yang hanya dilihat dari satu sisi saja tidak akan maksimal.

Proses pembelajaran bahasa Arab tidak lepas dari komponen perencanaan pembelajarannya. Komponen perencanaan pembelajaran bahasa Arab yang di Kulliyatul Muallimin al-Islamiyah Pondok Pesantren Darussalam Liabuku Bau Bau adalah *I'dād al-Tadrīs* yang dibuat para guru untuk mempersiapkan pembelajaran di kelas. Pembuatan *I'dād al-Tadrīs* ini merupakan proses pengambilan keputusan hasil berfikir secara rasional tentang sasaran dan tujuan pembelajaran tertentu, serta rangkaian kegiatan yang harus dilaksanakan sebagai upaya pencapaian tujuan dengan memanfaatkan segala potensi dan sumber belajar yang ada.

I'dād al-Tadrīs merupakan komponen pembelajaran yang bersifat integral, artinya komponen yang tidak dapat dipisahkan dari keberadaan sistem itu sendiri dimana apabila komponen itu tidak bekerja akan mengganggu kinerja sistem itu sendiri. Pentingnya perencanaan pembelajaran ini karena perencanaan pembelajaran

menjadi pedoman dalam menyelenggarakan proses pembelajaran. Itulah sebabnya proses pembelajaran adalah proses yang kompleks, yang harus diperhitungkan berbagai kemungkinan yang terjadi, kemungkinan-kemungkinan itulah yang selanjutnya memerlukan perencanaan pembelajaran.

Perencanaan pembelajaran memerlukan pemikiran yang matang, sehingga akan berfungsi sebagai pedoman mencapai tujuan pembelajaran. Karenanya perencanaan pembelajaran yang baik akan sangat berpengaruh pada keberhasilan proses pembelajaran di kelas nantinya.

Pelaksanaan pembelajaran merupakan implementasi dari perencanaan pembelajaran yang telah dibuat. Pelaksanaan pembelajaran sendiri merupakan komponen pembelajaran yang bersifat integral maksudnya komponen yang tidak dapat dipisahkan dari keberadaan sistem itu sendiri. Yang manakalah komponen itu hilang, maka hilanglah keberadaan suatu sistem. Pembelajaran tidak akan ada tanpa adanya pelaksanaannya, eksistensi pelaksanaan pembelajaran inilah yang menunjukkan adanya sebuah pembelajaran. Dalam pelaksanaan pembelajaran terdapat komponen-komponen yang membangunnya, di antaranya, metode pembelajaran dan materi pembelajaran.

Komponen-komponen ini saling berinteraksi, saling memengaruhi, dan saling berkaitan untuk membangun pembelajaran. Dapat diketahui dari data sebelumnya bahwa pelaksanaan pembelajaran bahasa Arab di MA Kulliyatul Muallimin al-Islamiah Pondok Pesantren Darussalam Liabuku Bau Bau cukup efektif untuk menyampaikan materi kepada santri. Hal ini terlihat dalam peran aktif santri ketika menjawab pertanyaan-pertanyaan materi yang diajukan guru, keefektifan

metode-metode pembelajaran yang diterapkan juga terlihat dari pemahaman santri terhadap materi-materi yang disampaikan guru selama pembelajaran.

Lebih lanjut penulis mencermati, materi-materi bahasa Arab yang diajarkan di Kulliyatul Muallimin al-Islamiyah Pondok Pesantren Darussalam Liabuku Bau-Bau memiliki ruang lingkup dan taraf kesulitan yang berbeda materi bahasa Arab kementerian Agama. Meskipun berbeda tetapi penulis mencermati bahwa materi pembelajaran bahasa Arab di MA Kulliyatul Muallimin al-Islamiyah Pondok Pesantren Darussalam Liabuku Bau Bau sudah relevan dengan tujuan belajar mengajar yang harus dicapai hal ini bisa dilihat dari tujuan pembelajaran yang ada pada setiap mata pelajaran yang ada. Dari observasi penulis selama pembelajaran taraf kesulitan materi yang diajarkan sudah sesuai dengan kemampuan siswa untuk menerima dan mengolah bahan atau materi tersebut. Adapun materi atau bahan pelajaran yang ada juga menunjang motivasi siswa karena relevan dengan pengalaman hidup sehari-hari siswa, yaitu siswa diwajibkan menggunakan bahasa Arab dan bahasa Inggris dalam kehidupan keseharian mereka, sehingga materi kebahasaan, khususnya bahasa Arab baik *nahwu*, *Ṣarf*, dan lain sebagainya sangat berpengaruh dalam meningkatkan kemampuan mereka dalam berbahasa.

Dalam membangun pembelajaran bahasa Arab yang ada, metode pembelajaran tidak dapat dipisahkan dengan materi pembelajaran, karena dalam menentukan metode pembelajaran yang tepat haruslah mempertimbangkan materi yang apa yang diajarkan kepada santri, hal ini juga yang disampaikan guru-guru pengajar bahasa Arab di MA Kulliyatul Muallimin al-Islamiyah Pondok Pesantren Darussalam Liabuku Bau Bau dalam wawancara dengan penulis, bahwa materi

menjadi salah satu pertimbangan yang digunakan dalam memilih metode pembelajaran bahasa Arab.

Selain materi dan metode pembelajaran tidak akan berlangsung tanpa dua komponen integral ini yaitu guru dan peserta didik. Guru merupakan komponen yang menentukan keberhasilan suatu sistem pembelajaran. Hal ini disebabkan guru merupakan orang yang secara langsung berhadapan dengan siswa. Dalam sistem pembelajaran guru bisa berperan sebagai perencana pembelajaran sekaligus sebagai implementator.

Salah satu aspek yang memengaruhi kualitas guru adalah latar belakang pendidikan guru. Latar belakang guru bahasa Arab di MA Kulliyatul Muallimin al-Islamiyah masih belum sepenuhnya mumpuni, karena masih terdapat beberapa guru bahasa Arab yang mengajar belum sesuai dengan latar belakang pendidikannya. Menindak lanjuti hal tersebut, Kulliyatul Muallimin al-Islamiyah mengupayakan guru untuk kuliah kembali sesuai dengan bidang ilmu ia ajarkan, misalnya seorang guru telah menyelesaikan S1 dengan jurusan Syariah dan di sekolah ia mengajar bahasa Arab maka guru tersebut kuliah lagi demi ke-profesionalitas-nya.²³

Selain latar belakang pendidikan aspek lain yang memengaruhi kualitas guru adalah kemampuan atau intelegensi guru, yaitu kemampuan dalam pengelolaan pembelajaran termasuk di dalamnya kemampuan dalam merencanakan dan evaluasi pembelajaran maupun kemampuan dalam penguasaan materi pembelajaran

Dari observasi penulis kemampuan guru MA Kulliyatul Muallimin al-Islamiyah Pondok Pesantren Darussalam Liabuku Bau Bau dalam merencanakan

²³Arsyid Saleh, S.Pd.,M.Pd., Bagian pengajaran Kulliyatul Muallimin al-Islamiyah Pondok Pesantren Darussalam Liabuku Bau Bau, Ustadz. wawancara pada tanggal 27 Agustus 2019.

mengelolah pembelajaran serta penguasaan materi cukup baik, hal ini terlihat dari pelaksanaan pembelajaran bahasa Arab yang ada, dimana guru cukup dalam penguasaan materi dan metode pengajaran yang digunakan hal ini ditunjukkan dari keaktifan santri dalam mengikuti pembelajaran dengan menjawab pertanyaan-pertanyaan materi yang diajukan guru, serta pemahaman santri terhadap materi-materi yang disampaikan guru pembelajaran.

Sikap dan penampilan santri dalam proses pembelajaran, juga merupakan aspek lain yang memengaruhi sistem pembelajaran. Adakalanya ditemukan santri sangat aktif, dan ada pula santri yang pendiam, selain itu setiap santri memiliki kemampuan yang berbeda yang dikelompokkan pada santri berkemampuan tinggi, sedang, dan rendah. Santri yang berkemampuan tinggi biasanya ditunjukkan oleh motivasi yang tinggi dalam belajar, perhatian, dan keseriusan dalam mengikuti pelajaran termasuk menyelesaikan tugas dan lain sebagainya. Perbedaan-perbedaan seperti ini akan memengaruhi proses pembelajaran di dalam kelas. Sebab, sebagaimana faktor siswa dan guru merupakan faktor yang sangat menentukan dalam interaksi pembelajaran.

Dalam menghadapi perbedaan kemampuan santri dalam belajar bahasa Arab, guru-guru MA Kulliyatul Muallimin al-Islamiah melakukan pendalaman dan pengayaan materi pembelajaran khususnya bagi santri-santri yang memiliki kemampuan dan pemahaman khususya bagi santri-santri yang memiliki kemampuan dan pemahaman yang masih kurang. Pendalaman dan pengayaan ini untuk mengetahui santri mana saja yang memiliki pengetahuan yang kurang, juga untuk mengetahui sejauh mana tingkat pemahaman santri.

Selain proses pembelajaran, keberhasilan sistem dapat dilihat dari hasil belajar peserta didik. Keberhasilan pembelajaran dilihat dari tidak boleh mengesampingkan proses pembelajaran yang ada. Karena keberhasilan suatu sistem pembelajaran ditentukan oleh sisi hasil belajar dan sisi proses, keberhasilan yang hanya dilihat dari satu sisi saja tidak akan maksimal.

Dari hasil evaluasi didapatkan, hasil belajar bahasa Arab santri MA Kulliyatul Muallimin al-Islamiyah Pondok Pesantren Darussalam Liabuku sebagai berikut :

Tabel. 4.10.
Presentase KKM Santri

No	Mata Pelajaran	KKM	Presentase Ketuntasan
1	<i>Nahwu</i>	5	93,2%
2	<i>Qawāid Ṣarfū</i>	5	83,3%
3	<i>Qawāid al-impla'</i>	5	90,5%
4	<i>Insyā</i>	5	84,8 %
5	<i>Mutāla'ah</i>	5	87,5 %

Dari presentase ketuntasan KKM bahasa Arab di atas, didapatkan presentasi ketuntasan KKM rata-rata hasil belajar santri 87,86 %. Hasil pencapaian belajar ini tidak lepas dari proses pembelajaran bahasa Arab yang telah dilalui santri. Karena komponen sistem pembelajaran merupakan keseluruhan yang bermakna, dimana komponen-komponen sistem pembelajaran berhubungan atau saling berinteraksi, saling memengaruhi, dan saling berkaitan. Hasil belajar bahasa Arab adalah sebuah keseluruhan yang bermakna yang mana semua komponen yang membentuk sistem harus berfungsi dengan baik, sebab manakala salah satu komponen terlepas dari

komponen yang lainnya, atau tidak dapat menjalankan fungsinya dengan baik, maka akan merusak sistem secara keseluruhan.

Dengan penerapan sistem pembelajaran yang ada, MA Kulliyatul Muallimin al-Islamiah Pondok Pesantren Darussalam Liabuku Bau Bau dapat membentuk santri yang menguasai bahasa Arab reseptif (*mahārah al-istima'* dan *mahārah al-qirā'ah*) dan produktif (*mahārah al-kalām* dan *mahārah al-kitābah*).

1. *Mahārah 'Istima'*

Maharah 'Istima' atau kemahiran mendengar bahasa Arab ini, diperoleh dari pembelajaran dan kegiatan sehari-hari santri yang menggunakan bahasa Arab sebagai bahasa pengantar. *Mahārah 'Istima'* santri ini ditunjukkan dengan kemampuan santri dalam memahami bahasa Arab yang didengarnya ketika pembelajaran dan komunikasi sehari-hari santri di lingkungan pondok.

2. *Mahārah al-Qirā'ah*

Mahārah al-Qirā'ah atau kemahiran membaca bahasa Arab ini diperoleh dari penggunaan literatur khususnya pelajaran bahasa Arab pesantren yang keseluruhan menggunakan bahasa Arab sebagai bahasanya, selain itu adanya mata pelajaran kaidah bahasa (*nahwu* dan *Ṣarf*) juga menopang kemampuan dan pemahaman santri akan kedudukan *kalimah*, dan makna teks. *Mahārah al-qirā'ah* santri ini ditunjukkan dengan kemampuan santri dalam membaca dan memahami literatur Arab, seperti dalam pemahaman *qirā'ah* “الإعتراف بالجميل” dalam pelaksanaan pembelajaran *Mut'olaah*

3. *Mahārah al-kālam*

Mahārah al-kalam atau keterampilan berbicara bahasa Arab, diperoleh santri dari *bi'ah lughowiyah* yang dibangun di lingkungan pesantren dan juga pembelajaran

bahasa Arab yang menggunakan bahasa pengantar bahasa Arab. Penerapan *bi'ah lughowiyah* dan penggunaan bahasa Arab sebagai bahasa pengantar pembelajaran ini mendorong santri untuk aktif berbicara Arab dalam berkomunikasi baik dalam pembelajaran ataupun kegiatan sehari-hari.

4. *Mahārah al-kitābah*

Maharah al-Kitabah atau keterampilan menulis bahasa Arab ini diperoleh dari *tamrinat insya* dan mata pelajaran kaidah bahasa (*nahwu, Ṣarfū dan imla'*) yang diberikan kepada santri. Dari hasil *insya* ini terlihat terlihat santri dalam *muharah al-kitabah*. *Muharah al-Kitabah* ini juga mencerminkan penguasaan santri akan pemahaman kaidah bahasa Arab yang telah diajarkan, serta kekayaan perbendaharaan *mufrodāt*/kosa kata santri.

Penguasaan santri terhadap bahasa Arab ini tidak terlepas dari permasalahan linguistik bahasa Arab tersebut. Karakteristik bahasa Arab yang kaya akan *mufrodāt*, serta adanya sistem pengembangan kosakata bahasa Arab yang dikenal dengan istilah *isytiqoq* yaitu perubahan bentuk kata yang terjadi dalam *mufrodāt*, menyebabkan munculnya permasalahan linguistik tersebut, baik dalam tataran fonologi, morfologi dan semantik.

Adanya perbedaan tataran linguistik antara bahasa Indonesia dan bahasa Arab ini lah yang menjadi permasalahan santri dalam penguasaan bahasa Arab, sehingga walaupun santri dapat menguasai ke-empat *mahārah* tersebut, tetapi penguasaan santri belum optimal karena masih mengalami permasalahan linguistik yang tak bisa terelakkan sebagai non-Arab yang belajar bahasa Arab. Belum optimalnya penguasaan santri yang disebabkan permasalahan linguistik ini terlihat dari adanya interferensi bahasa dalam percakapan santri.

Menghadapi permasalahan ini guru-guru MA Kulliyatul Muallimin al-Islamiyah Pondok Pesantren Darussalam Liabuku Bau Bau terus memotivasi santri untuk menumbuhkan kesadaran berbahasa Arab yang baik. Selain itu guru-guru juga bekerjasama dengan Pembina Bahasa dalam program-program kebahasaan di pondok untuk meningkatkan kemampuan bahasa Arab santri.

Melihat pencapaian ini dapat disimpulkan bahwa sistem pembelajaran bahasa Arab yang diterapkan di MA Kulliyatul Muallimin al-Islamiyah Pondok Pesantren Darussalam Liabuku Bau Bau sudah memberikan manfaat kepada santri, tetapi masih terdapat beberapa komponen yang harus direvisi untuk mengoptimalkan penguasaan bahasa Arab santri.



BAB V

PENUTUP

A. Kesimpulan

Setelah menguraikan bagaimana evaluasi program sistem pembelajaran bahasa Arab MA Kulliyatul Mu'allimin al-Islamiyah pondok pesantren Darussalam Liabuku Bau Bau, *antaseden*, *transaction* dan *outcome*, bahwa secara umum program pembelajaran telah berjalan dengan baik. Kesimpulan tiap aspek yaitu :

1. *Antaseden* (persiapan)

Hasil evaluasi terhadap sistem pembelajaran bahasa Arab di pondok pesantren Darussalam Liabuku Bau Bau sudah sesuai dengan standar. Dalam konteks adalah perencanaan pembelajaran bahasa Arab di Pondok Pesantren Darussalam Liabuku Bau Bau yang mencakup Rencana Pelaksanaan Pembelajaran (RPP) atau *I'dād al-tadrīs* yang sudah ditanda tangani oleh Direktur KMI atau pimpinan pondok pesantren.

2. *Transaction*

Hasil evaluasi terhadap *transaction* Guru melakukan perencanaan pembelajaran dengan Rencana Pelaksanaan Pembelajaran (RPP) atau *i'dād al-Tadrīs* bahasa Arab yang di MA Kulliyatul Muallimin Al-Islamiyah Pondok Pesantren Darussalam Liabuku Kota Bau Bau masih butuh perbaikan menggunakan bahasa Arab sebagai bahasa pengantarnya sebagai standar *al-Tarbiyah al-Amaliyah fi al-Tadris*.

3. *OutCome*

Pencapaian hasil sistem pembelajaran bahasa Arab di MA Kulliyatul Mua'llimin al-Islamiyah dilihat dari hasil evaluasi komponen anteseden, proses dan

hasil menunjukkan bahwa komponen-komponen sistem pembelajaran bahasa Arab sudah dapat mencapai tujuan pembelajaran. Pencapaian tujuan pembelajaran ini ditunjukkan dengan terbentuknya santri menguasai bahasa Arab reseptif (*mahārah al-istima'* dan *mahārah al-qirā'ah*) dan produktif (*māharah al-kalām* dan *al-kitābah*). Namun dalam penguasaan bahasa Arab ini santri masih belum lepas dari permasalahan linguistik bahasa Arab sehingga masih terjadi kesalahan berbahasa, seperti adanya interferensi bahasa dalam percakapan santri..

B. Rekomendasi

Berdasarkan hasil penelitian dan pembahasan pada BAB IV, maka peneliti merekomendasikan pimpinan pondok Pesantren Darussalam dan Direktur KMI perlu dilanjutkan dengan beberapa perbaikan sebagai berikut :

1. Dalam tujuan pembelajaran bahasa Arab, guru seharusnya menjelaskan perbedaan karakteristik antara bahasa Arab dan bahasa Indonesia, hal ini untuk memudahkan santri belajar bahasa Arab dan meminimalkan permasalahan linguistik dalam pembelajaran bahasa Arab.
2. Pondok Pesantren Darussalam Liabuku Bau-Bau menyediakan fasilitas kegiatan kebahasaan, hal ini *istima'* dari native bahasa Arab agar santri lebih mengetahui perbedaan *lahjah* dan karakteristik bahasa Arab yang digunakan *native* bahasa tersebut dengan bahasa Indonesia.

DAFTAR PUSTAKA

- al-Qur'an dan Terjemahnya*, Diterjemahkan Kementerian Agama oleh Yayasan Penyelenggara Penerjemah al-Qur'an, Semarang: PT. Toha Putra, 2016.
- Abdurrahman, *Belajar dan Pembelajaran*, Cet. III; Bandung: Alfabeta, 2009.
- Ahmad Sabri, *Strategi Belajar Mengajar dan Micro Teaching*, Jakarta: Quantum Teaching, 2005.
- Ahmad, A. Kadir, *Dasar - Dasar Metodologi Penelitian Kualitatif*, Makassar : Indobis Media Centre, 2003.
- Azhar Arsyad, *Bahasa Arab dan Metode Pembelajarannya*, Cet.I; Yogyakarta: Pustaka Pelajar 2003.
- Andri Lundeto, *Sistem Pendidikan Pesantren : Analisis Masalah dan Solusi*, Malang : UIN Malang, 2012.
- Amin Haedani, *Masa Depan Pesantren : Tantangan Modernitas dan Tantangan Komplexitas Global*, Jakarta: IRD Press, 2010.
- Asrori, Imam, dkk, *Evaluasi Dalam Pembelajaran Bahasa Arab*, Malang : Misykat Indonesia, 2012.
- Dimyanti dan Mudjiono, *Belajar dan Pembelajaran*, Jakarta : PT Rineka Cipta, 2006.
- Djali dan Puji Mulyono, *Pengukuran dalam Bidang Pendidikan*, Jakarta: Grasindo, 2008.
- Elis Ratnawulan, *Evaluasi Pembelajaran*, Bandung: Pustaka Setia, 2015.
- Farida Yusuf Tayibnapi, *Evaluasi Program dan Instrumen Untuk Program Pendidikan dan Penelitian*, Jakarta : Rineka Cipta, 2008.
- Hasan, Hamid. *Evaluasi Kurikulum*, Bandung: Remaja Rosdakarya, 2009.
- Hamzah B. Uno, *Perencanaan Pembelajaran*, Cet VI, Jakarta : Bumi Askar, 2010.
- Hamzah B. Uno, *Profesi Kependidikan Problema, Solusi dan Reformasi Pendidikan di Indonesia*, Cet VI; Jakarta : Bumi Aksara 2010.
- H. Fuad Ihsan, *Dasar-Dasar Kependidikan*, Jakarta : PT. Rineka Cipta, 1996.
- Henri Guntur Tarigan, *Metodologi Pembelajaran Bahasa*, Cet x; Bandung, Penerbit Angkasa, 1991.
- Huey-Tsyh Chen, *Practical Program Evaluation: Assessing and Improving Planning, Implementation and Effectiveness*, London: Sage Publications, 2005.
- Imam Makruf, *Strategi Pembelajaran Bahasa Arab Aktif*, Cet. I: Semarang: Need's Press, 2009.

- Jody L. Fitzpatrick, James S. Sanders, dan Blaine R. Worthen, *Program Evaluation: Alternative Approach and Practical Guidelines*, New York : Pearson Education, 2004.
- Laura Langbein dan Claire L. Felbinger, *Public Program Evaluation: A Statical Guide*, New York: M.B. Sharpe Inc., 2006.
- Lexy J Maleong, *Metodologi Penelitian Kualitatif*, PT. Remaja Rosdakarya, Bandung : 2016.
- Leonard Rutman, *Evaluation Research Methods: A Basic Guide*, London: Sage Publications, 1984.
- Mahmud ‘Ali al-Saman, *al-Taujih fi Tadris al-Lugah al-‘Arabiyyah*, Kairo: Dār al-Ma’arif, 1982.
- M. Djunaidi Ghony dan Fauzan Almanshur, *Metode Penelitian Kualitatif*, Cet.I; Yogyakarta : Ar-Ruzz Media, 2012.
- Muri Yusur, *Metode Penelitian Kualitatif, Kuantitatif, dan Metode Gabungan*, Cet. IV; Jakarta : Kencana : 2017.
- Muhammad Ali, *Penelitian Kependidikan Prosedur dan Strategis*, Revisi Buku, Bandung : CV. Angkasa.
- Muh. Rapi, *Pengantar Strategi Pembelajaran*, Alauddin University Press : Makassar, 2012.
- Muhaimin dkk, *Strategi Belajar Mengajar*, Surabaya : Citra Media, 1996.
- Nana Sudjana, *Dasar Dasar Proses Belajar*, Sinar Baru Bandung : 2010.
- Oemar Hamalik, *Perencanaan Pembelajaran Berdasarkan Pendekatan Sistem*, Cet. VIII, Jakarta : PT. Bumi Aksara, 2009.
- Rusydi Ahmad, *Ta’lim al-‘Arabiyyah li gair al-‘Natiqin bi ha* (Mesir: UNISCO, 1989.
- R.Ibrahim, dkk, *Kurikulum dan Pembelajaran*, Jakarta : Rajawali, 2011.
- Rusman, *Model-model Pembelajaran : Mengembangkan Profesionalisme Pengajar*, Cet. VI; Jakarta : PT. Raja Grafindo Persada, 2013.
- Ridwan Abdullah Sani, *Inovasi Pembelajaran*, Cet. I; Jakarta : Bumi Aksara, 2013.
- Slameto, *Belajar dan Faktor-Faktor Yang Mempengaruhinya*, Jakarta : Rineka Cipta, 2010.
- Salamoen S, *Pendekatan Sistem dalam Manajemen*, Jakarta: LAN-RI, 1999.
- Suharsismi Arikunto, *Dasar-Dasar Evaluasi Pendidikan*, Jakarta : PT. Bumi Aksara, 2012.

- Sudaryono, *Metodologi Penelitian*, Cet. I; Jakarta : Rajawali Pers, 2017.
- Suja'I, *Inovasi Pembelajaran Bahasa Arab*, Semarang : Wali Songo Press, 2008.
- Suke Silverius, *Evaluasi Hasil Belajar dan Umpan Balik*, Jakarta : Grasindo, 1991.
- Sumadi Suryabrata, *Metode Penelitian*, Jakarta : Raja Grafindo Persada.
- Sugiyono, *Metode Penelitian Kualitatif*. Cet. xxiv; Alfabeta : Bandung, 2017.
- Sulistiyorini, *Evaluasi Pendidikan Yogyakarta*: Teras, 2009.
- Syamsuddin Asyrofi, *Metodologi Pengajaran Bahasa Arab : Konsep dan Implementasinya*, Yogyakarta: Penerbit Tombak, 2016.
- Syaiful Bahri Djamarah dan Aswan Zain, *Strategi Belajar Mengajar*, Jakarta: Rineka Cipta, 2010.
- Syaiful Sagala, *Pembelajaran Konsep dan Makna Pembelajaran*, Cet.vii; Bandung: Alfabeta, 2016.
- Saleh 'Abd al – 'Aziz dan 'Abd al-Majid, *al-Tarbiyah wa Turqu al-Tadris; Juz I*, Cet. X : Mesir : Dar al-Ma'arif, t.th.
- Umi Machmudah dan Abduh Wahab Rosyidi. *Active Learning Dalam Pembelajaran Bahasa Arab*, Cet, I; Malang: UIN Malang Press, 2008).
- Wina Sanjaya, *Strategi Pembelajaran Berorientasi Standar Proses Pendidikan*, Cet. viii, Jakarta : Kencana, 2011
- Wina Sanjaya, *Perencanaan dan Desain Sistem Pembelajaran*, Jakarta : Kencana, 2008.
- Zainal Arifin, M.Pd, *Evaluasi Pembelajaran*, Bandung : PT. Remaja Rosdakarya, 2017.
- Zani Mei Puspita, "Evaluasi Program Pembelajaran Bahasa Arab di Pusat Pengembangan Bahasa (P2B) UIN Sunan Kalijaga Yogyakarta Tahun Akademik 2014/2015", Tesis ini Program Pasca Sarjana Studi Pendidikan Program Studi Pendidikan Islam UIN Sunan Kalijaga Yogyakarta 2015)
- Pt. Cahayani, Nym, Dantes, dan IGK. A Sunu "Studi Evaluatif tentang Kualitas Pelaksanaan Pembelajaran di SMP Negeri 3 Denpasar". *e-Jurnal Program Pascasarjana Universitas Pendidikan Ganesha Program Studi Administrasi Pendidikan* Volume 4 tahun 2013
- Etty Jaskarti, "Penerapan Model Countenance Stake dalam Evaluasi Implementasi KTSP Fisika di SMA: Studi Evaluatif pada Guru Fisika SMA Alumni Diklat Berjenjang di P4TK IPA Bandung", Disertasi Program Doktor: Program Studi Pengembangan Kurikulum Universitas Pendidikan Indonesia Bandung 2013.

GAMBARAN UMUM WAWANCARA

A. Pimpinan Pondok Modern Darussalam Liabuku Bau Bau dan Direktur Kulliyatul Muallimin Islamiyah (KMI)

No.	Variabel	Sub Variabel
1	Gambaran Umum Kulliyatul Muallimin Islamiyah (KMI) Pondok Modern Darussalam Liabuku.	<ol style="list-style-type: none">Bagaimana sejarah singkat Kulliyatul Muallimin Islamiyah (KMI) Pondok Modern Darussalam Liabuku?Apa Visi dan Misi Kulliyatul Muallimin Islamiyah (KMI) di Pondok Modern Darussalam Liabuku?Bagaimana proyeksi pengembangan Kulliyatul Muallimin Islamiyah (KMI) di Pondok Modern Darussalam Liabuku ke depan?
2	Bahasa Arab Kulliyatul Muallimin Islamiyah (KMI) di Pondok Modern Darussalam Liabuku	<ol style="list-style-type: none">Bagaimana kedudukan bahasa Arab Kulliyatul Muallimin Islamiyah (KMI) di Pondok Modern Darussalam Liabuku?Bagaimana output lulusan yang diharapkan terkait dengan kemampuan bahasa Arab?Kegiatan kebahasaan apa saja yang diperlukan untuk menunjang kemampuan bahasa Arab?
3	Pembelajaran Bahasa Arab di Kulliyatul Muallimin Islamiyah (KMI) di Pondok Modern Darussalam Liabuku	<ol style="list-style-type: none">Bagaimana sistem pengajaran bahasa Arab di Kulliyatul Muallimin Islamiyah (KMI) di Pondok Modern Darussalam Liabuku?Kurikulum apa yang digunakan?Adakah kerjasama yang dilakukan terkait dengan pelaksanaan pembelajaran bahasa Arab di Kulliyatul Muallimin Islamiyah (KMI) di Pondok Modern Darussalam Liabuku?

**B. Asatidz dan Ustadzat Pondok Modern Darussalam Liabuku Bau Bau
Kulliyatul Muallimin Islamiyah (KMI)**

No.	Variabel	Sub Variabel
1	Gambaran mata pelajaran bahasa Arab	a. Mata pelajaran bahasa Arab apa yang anda ajarkan? b. Berapa jam/pertemuan pelajaran dalam seminggu? c. Apa tujuan pembelajaran dalam mata pelajaran ini? d. Kemampuan kebahasaan seperti apa yang ingin anda kembangkan dalam mata pelajaran ini?
2	Persiapan pembelajaran	a. Siapa yang menentukan tujuan pembelajaran mata pelajaran yang anda ajarkan? b. Apakah materi pelajaran sudah ditentukan oleh bagian pengajaran Kulliyatul Muallimin Islamiyah (KMI) di Pondok Modern Darrusalam Liabuku? c. Adakah <i>textbook</i> yang dijadikan mata pelajaran anda? d. Apakah anda pernah menyusun silabus untuk mata pelajaran yang anda ajarkan? e. Kalau pernah adakah kesulitan dalam menyusun silabus ini?
3	Keadaan kemampuan santri	a. Apakah ada pengklasifikasian kemampuan santri? b. Kalau ada atas dasar apa pengklasifikasian itu? c. Adakah kesulitan terhadap perbedaan kemampuan ini? d. Bagaimana cara mengatasinya?
4	Pemilihan Sumber Belajar	a. Sumber belajar apa saja yang pernah dipakai dalam proses pembelajaran? b. Pertimbangan apa yang diambil dalam memilih sumber belajar? c. Kendala apa yang dihadapi dalam memilih sumber belajar? d. Bagaimana cara mengatasinya? e. Pernahkah anda mengevaluasi sumber belajar yang anda gunakan?

5	Pemilihan Metode	<ul style="list-style-type: none"> a. Metode apa saja yang pernah dipakai dalam proses pembelajaran? b. Pertimbangan apa yang dipakai dalam memilih metode pembelajaran? <ul style="list-style-type: none"> 1) Kemampuan santri? 2) Materi pembelajaran? 3) Ketersediaan sumber dan media belajar? 4) Alokasi waktu? 5) Ada pertimbangan lain? c. Kendala apa yang dihadapi dalam memilih metode pembelajaran? d. Bagaimana mengatasi kendala tersebut?
6	Implementasi Metode	<ul style="list-style-type: none"> a. Bahasa apa yang digunakan dalam pengantar pembelajaran? b. Kapan anda menerjemahkan materi ke dalam bahasa Indonesia? c. Seberapa sering santri diberi tugas latihan? d. Bagaimana dan kapan anda mengukur tingkat penguasaan santri terkait materi yang diberikan? e. Adakah kendala dalam implementasi metode pembelajaran tertentu? f. Bagaimana anda mengatasi kendala tersebut?
7	Evaluasi Metode	<ul style="list-style-type: none"> a. Apakah anda pernah mengevaluasi metode yang anda gunakan? b. Bagaimana minat santri dalam belajar bahasa Arab? c. Secara umum, kesulitan apa yang anda temui dalam pembelajaran yang anda ampu? d. Bagaimana mengatasi kendala- kendala tersebut?

C. Pengurus Bahasa Santri Pondok Modern Darrusalam Liabuku Kota Bau-Bau

No.	Variabel	Sub Variabel
1	Perencanaan	<ol style="list-style-type: none">1) Apa saja program kebahasaan yang dilakukan di Pondok Modern Darrusalam Liabuku Kota Bau Bau?2) Siapakah yang menentukan tujuan program?3) Bagaimana mekanisme program ini?4) Apa sumber belajar santri dalam program ini?5) Apa media yang digunakan dalam program ini?6) Apa evaluasi yang diterapkan dalam program ini?
2	Keadaan dan kemampuan santri	<ol style="list-style-type: none">1) Adakah perbedaan kemampuan bahasa Arab santri?2) Bagaimana menyikapi perbedaan kemampuan bahasa Arab santri?3) Apakah ada pemisahan terkait perbedaan kemampuan santri?4) Adakah kesulitan terkait perbedaan kemampuan tersebut?5) Bagaimana tindakan pengurus menyikapi santri yang tertinggal dengan yang lain?
3	Proses dan pelaksanaan	<ol style="list-style-type: none">1) Apakah santri aktif selama mengikuti program?2) Bagaimana mengatasi santri yang tidak disiplin?3) Adakah kendala selama pelaksanaan program?4) Bagaimana cara mengatasinya?5) Apakah pengajar disiplin dalam menjalankan tugasnya?6) Bagaimana cara mengatasi ketidak disiplin pengajar?
4	Evaluasi pembelajaran	<ol style="list-style-type: none">1) Bagaimanakah proses evaluasi dari program?2) Adakah kendala dalam melakukan evaluasi?3) Bagaimana cara mengatasinya?

D. Santri Kulliyatul Muallimin Islamiyah (KMI) Pondok Modern Darrusalam Liabuku Kota Bau-Bau

No.	Varabel	Sub Variabel
1	Minat belajar bahasa Arab	<ul style="list-style-type: none"> a. Apakah anda menyukai bahasa Arab? Kenapa? b. Apa yang menyenangkan dalam pembelajaran bahasa Arab yang anda ikuti? c. Apa yang sulit dari bahasa Arab dalam pembelajaran bahasa Arab yang anda ikuti? d. Bagaimana mengatasinya? e. Setiap hari berapa kosa kata yang anda hafal?
2	Tanggapan terhadap metode yang digunakan dalam pembelajaran bahasa Arab	<ul style="list-style-type: none"> a. Mata pelajaran bahasa Arab (<i>nahwu, sharaf, balaghah, insya', muthal'ah, bahasa Arab</i>) apa yang paling anda sukai? Kenapa? b. Siapa ustadzah pengampu pembelajaran bahasa Arab yang paling tidak disukai? Kenapa? c. Siapa ustadzah pengampu pembelajaran bahasa Arab yang paling anda disukai? Bagaimana cara beliau mengajar? d. Dalam pembelajaran bahasa Arab yang anda ikuti, biasanya kegiatan belajar bagaimana yang dilakukan? e. Apakah anda kesulitan dalam menghafal?
3	Program kebahasaan di Kulliyatul Muallimin Islamiyah (KMI) di Pondok Modern Darrusalam Liabuku	<ul style="list-style-type: none"> a. Apa saja program kebahasaan di Kulliyatul Muallimin Islamiyah (KMI) di Pondok Modern Darrusalam Liabuku? b. Siapa yang mengampu/membimbing program kebahasaan di Kulliyatul Muallimin Islamiyah (KMI) di Pondok Modern Darrusalam Liabuku? c. Materi bahasa Arab apa saja yang disampaikan dalam program kebahasaan di Kulliyatul Muallimin Islamiyah (KMI) di Pondok Modern Darrusalam Liabuku? d. program kebahasaan apa yang paling anda sukai?

LEMBAR OBSERVASI PEMBELAJARAN

Responden Guru Pengampu Bahasa Arab

Mata Pelajaran :

Kelas :

Ustadzah Pengampu :

Observer :

Hari/tanggal :

No.	ASPEK YANG DINILAI	PENILAIAN				
		1	2	3	4	5
1	Guru pengampu membuat Tujuan Umum Pembelajaran atau silabus untuk pelajaran bahasa Arab yang anda ampu					
2	Guru pengampu menyesuaikan program pokok/satuan bahasan pada setiap pertemuan					
3	Guru pengampu merinci kegiatan belajar mengajar berdasarkan program pokok atau satuan bahasan					
4	Guru pengampu membuat cara evaluasi pembelajaran yang digunakan dalam kegiatan belajar mengajar					
5	Guru pengampu menggunakan metode yang bervariasi pada setiap penyampaian materi pelajaran					
6	Guru pengampu menggunakan media/sumber belajar seperti buku-buku lain di samping buku wajib untuk keperluan pembahasan materi pelajaran					

Rancangan skala penilaian

Dilakukan dengan sangat baik	: Skor 5
Dilakukan dengan baik	: Skor 4
Dilakukan cukup baik	: Skor 3
Dilakukan kurang baik	: Skor 2
Tidak dilakukan	: Skor



Responden Santri Kulliyatul Mualimin Al-Islamiyah (KMI)

No.	ASPEK YANG DINILAI	PENILAIAN				
		1	2	3	4	5
1	Santri mendengarkan penjelasan Ustadz/ Ustadzah pengampu					
2	Santri mengajukan pertanyaan/menanggapi pertanyaan dalam setiap pembahasan					
3	Kemampuan santri dalam penguasaan materi pembelajaran					

Rancangan skala penilaian

- Dilakukan dengan sangat baik : Skor 5
Dilakukan dengan baik : Skor 4
Dilakukan cukup baik : Skor 3
Dilakukan kurang baik : Skor 2
Tidak dilakukan : Skor 1

Pembelajaran Bahasa Arab Formal

Mata Pelajaran :
 Kelas :
 Ustaz Pengampu :
 Observer :
 Hari/tanggal :

No.	Variabel	Hasil Observasi	Ket.
Pembukaan			
1	Ustadz/ustadzah pengampu melakukan apersepsi	Ya/tidak	
2	Ustadz/ustadzah pengampu me-review pelajaran sebelumnya	Ya/tidak	
3	Perhatian santri di awal pelajaran	5-4-3-2-1	
Kegiatan Inti			
1	Metode pembelajaran yang dilakukan	1) 2) 3) 4) 5) 6)	
2	Media pembelajaran yang digunakan	1) 2) 3) 4) 5) 6)	

3	Ustadz/ustadzah pengampu memberikan kesempatan santri untuk Bertanya	5-4-3-2-1	
4	Tingkat penjelajasan materi	5-4-3-2-1	
5	Ustadz/ustadzah pengampu memberikan penugasan dalam proses pembelajaran	Ya/tidak	
6	Perhatian santri di tengah Pelajaran	5-4-3-2-1	
7	Keaktifan santri dalam proses belajar	5-4-3-2-1	
8	Ustadz/ustadzah pengampu memberikan Kesimpulan	Ya/tidak	
9	Ustadz/ustadzah pengampu memberikan <i>post test</i>	Ya/tidak	
10	Perhatian santri menjelang akhir pembelajaran	5-4-3-2-1	
Kondisi Umum Pembelajaran			
1	Bahasa pengantar yang digunakan	<ol style="list-style-type: none"> 1) Seluruhnya bahasa Arab 2) Sebagian besar bahasa Arab 3) Sebagian bahasa Arab (50:50) 4) Sebagian besar bahasa Indonesia 5) Seluruhnya bahasa Indonesia 	

2	Komunikasi antara Ustadz/ustadzah pengampu dan santri	5-4-3-2-1	
3	Suasana pembelajaran	5-4-3-2-1	

Note : lingkari baik/sangat yang sesuai

Keterangan 5 = sangat baik/sangat sering

4=baik/sering

3=sedang

2=buruk/jarang

1=sangat buruk/tidak pernah



DOKUMETASI



Gambar Pesantren Darussalam Liabuku Kota Bau Bau



Arahan Direktur KMI Kepada Guru Guru dalam Pembuatan I'dad al-Tadris (RPP)



Suasana Pembelajaran Bahasa Arab di Pondok Modern Darussalam Liabuku Kota Bau-Bau



Wawancara seorang Guru Ramsul, S.Pd., M.Pd tentang Pembelajaran dan Pondok pesantren

LAMPIRAN-LAMPIRAN





SURAT KETERANGAN PENELITIAN
Nomor : 001/PM-D/X/2019

Yang bertanda tangan di bawah ini :

Nama : K.H. AHMAD KARIM,S.Sos.I.,M.Pd
Jabatan : Pimpinan Pondok Modern Darussalam
Alamat : Jl. Poros Kalia-lia Kel. Liabuku Kec. Bungi Kota Baubau

Dengan ini menerangkan bahwa :

Nama : AHMAD TALIM
NIM : 80400216020
Program Studi : Magister Pendidikan Bahasa Arab
Universitas : UIN Alauddin Makassar

Adalah benar telah melakukan penelitian dalam rangka penulisan tesisnya yang berjudul :
**STUDI EVALUATIF SISTEM PEMBELAJARAN BAHASA ARAB DI PONDOK
MODERN DARUSSALAM LIABUKU KOTA BAUBAU** sejak tanggal 25 Juli 2019
sampai dengan tanggal 25 September 2019.

Demikian surat keterangan penelitian ini diberikan dan dipergunakan sebagaimana mestinya.

Liabuku, 06 November 2019

Pimpinan Pondok



K.H. AHMAD KARIM,S.Sos.I.,M.Pd



ALAUDDIN
MAKASSAR

KEPUTUSAN REKTOR UIN ALAUDDIN MAKASSAR
NOMOR 562 TAHUN 2018

TENTANG

PENUNJUKAN PROMOTOR DAN KOPROMOTOR TESIS MAGISTER
PASCASARJANA UIN ALAUDDIN MAKASSAR

REKTOR UIN ALAUDDIN MAKASSAR

- Menimbang :
- Bahwa penulisan karya ilmiah dalam bentuk tesis merupakan salah satu syarat dalam penyelesaian studi pada Program Magister Pascasarjana UIN Alauddin. Untuk itu, dipandang perlu menetapkan Keputusan tentang penunjukan promotor tesis magister;
 - Bahwa saudara yang tersebut namanya di bawah ini dipandang cakap melaksanakan tugas tersebut.

- Mengingat :
- Undang-Undang RI Nomor 20 Tahun 2003 tentang Sistem Pendidikan Nasional;
 - Peraturan Pemerintah RI Nomor 4 Tahun 2014 tentang Penyelenggaraan Pendidikan Tinggi dan Pengelolaan Perguruan Tinggi;
 - Keputusan Direktur Jenderal Pembinaan Kelembagaan Agama Islam Nomor 31/E/1990 tentang Penyelenggaraan Program Pascasarjana pada IAIN Alauddin Makassar;
 - Peraturan Presiden RI Nomor 57 Tahun 2005 tentang Perubahan IAIN Alauddin menjadi UIN Alauddin Makassar;
 - Peraturan Menteri Agama RI Nomor 25 Tahun 2013 Jo. PMA RI Nomor 85 Tahun 2013 tentang Organisasi dan Tata Kerja UIN Alauddin Makassar;
 - Keputusan Menteri Agama RI Nomor 20 Tahun 2014. Jo PMA RI 8 Tahun 2016 tentang Statuta UIN Alauddin Makassar;
 - Surat Keputusan Rektor UIN Alauddin Makassar Nomor 200 Tahun 2016 tentang Pedoman Edukasi UIN Alauddin Makassar;
 - Daftar Isian Pelaksanaan Anggaran (DIPA) UIN Alauddin Nomor:SP DIPA-025.04.2.307314/2018 Tanggal 5 Desember 2017 Tahun Anggaran 2018;

MEMUTUSKAN

- Menetapkan :
- Keputusan Rektor tentang penunjukan promotortesis magister Pascasarjana UIN Alauddin Makassar;
 - Menunjuk Saudara :
 - Prof. Dr. H. Sabaruddin Garancang, MA.
 - Dr. H. Kamaluddin Abunawas, M.Ag.

masing-masing sebagai promotor dan kopromotor bagi mahasiswa:

Nama : Ahmad Talim
Nomor Induk : 80400216020
Konsentrasi : Pendidikan Bahasa Arab
Judul Tesis : Studi Evaluatif Sistem Pembelajaran Bahasa Arab di Pondok Modern Darussalam Liabuku Kota Bau Bau Sulawesi Tenggara.

- Tugas Promotor dan Kopromotor tersebut adalah membimbing dan mengarahkan mahasiswa, mulai penyusunan proposal sampai selesai sebuah karya ilmiah yang berkualitas dalam bentuk tesis;
- Segala biaya akibat diterbitkan keputusan ini dibebankan kepada Daftar Isian Pelaksanaan Anggaran (DIPA) UIN Alauddin Makassar Nomor :SP DIPA-025.04.02.307314/2018 Tanggal 5 Desember 2017 Tahun Anggaran 2018.

Salinan Keputusan ini disampaikan kepada masing-masing yang bersangkutan untuk dilaksanakan sebagaimana mestinya.

Ditetapkan di : Samata-Gowa
Pada Tanggal : 15 Mei 2018
Rektor, Kuasa Pengguna Anggaran,

Prof. Dr. Sabri Samin, M.Ag.
NIP 19761231 198703 1 022

Tembusan Yth:

- Rektor UIN Alauddin Makassar;
- Tim Promotor;
- Yang bersangkutan.



PEMERINTAH PROVINSI SULAWESI TENGGARA
BADAN PENELITIAN DAN PENGEMBANGAN

Kompleks Bumi Praja Anduonouhu, Telp. (0401) 3008846 Kendari

Kendari, 07 Agustus 2019

Nomor : 070/2565/BALITBANG/2019
Lampiran :
Perihal : Izin Penelitian

K e p a d a
Yth. Walikota Baubau
di -

KENDARI

Berdasarkan Surat Kadis Penanaman Modal & Pelayanan Terpadu Satu Pintu Prov. Sultra Nomor : 20422/S.01/PTSP/2019 tanggal 25 Juli 2019 perihal tersebut diatas, Mahasiswa di bawah ini:

Nama : AHMAD TALIM
No. Identitas : 30400216020
Pekerjaan : Mahasiswa
Jurusan : PEND. BAHASA ARAB
Instansi / Kampus : PPS UIN ALAUDDIN MAKASSAR
Lokasi Penelitian : Kota Baubau

Bermaksud untuk melakukan Penelitian/Pengambilan Data di Daerah/Kantor Saudara dalam rangka penyusunan KTI/Skripsi/Tesis/Disertasi, dengan judul :

" STUDI EVALUATIF SISTEM PEMBELAJARAN BAHASA ARAB DI PONDOK MODERN DARUSSALAM LIABUKU KOTA BAUBAU "

Yang akan dilaksanakan dari tanggal : 07 Agustus 2019 sampai Selesai.

Sehubungan dengan hal tersebut diatas, pada prinsipnya kami menyetujui kegiatan di maksud dengan ketentuan :

1. Senantiasa menjaga keamanan dan ketertiban serta menaati perundang-undangan yang berlaku.
2. Tidak mengadakan kegiatan lain yang bertentangan dengan rencana semula.
3. Dalam setiap kegiatan dilapangan agar pihak Peneliti senantiasa koordinasi dengan pemerintah setempat.
4. Wajib menghormati Adat Istiadat yang berlaku di daerah setempat.
5. Menyerahkan 1 (satu) exemplar copy hasil penelitian kepada Gubernur SULTRA Cq. Kepala Badan Penelitian dan Pengembangan Provinsi Sulawesi Tenggara.
6. Surat izin akan dicabut kembali dan dinyatakan tidak berlaku apabila ternyata pemegang surat izin ini tidak menaati ketentuan tersebut diatas.

Demikian Surat Izin Penelitian diberikan untuk digunakan sebagaimana mestinya.

an. GUBERNUR SULAWESI TENGGARA
KEPALA BADAN PENELITIAN DAN PENGEMBANGAN
SULAWESI TENGGARA

DE J. SUKANTO TODING, MSP, MA
Pimpinan Utama Muda, Gol. IV/c
NID. 19680720 199301 1 003

T e m b u s a n :

1. Gubernur Sulawesi Tenggara (sebagai I...ran) di Kendari
2. Kepala Dinas PTSP Prov. Sulsel di Makassar
3. Direktur PPs UIN Alauddin Makassar Makassar
4. Ketua Prodi Pend. Pend. Bahasa Arab UIN Alauddin Makassar di Makassar
5. Kepala Badan Kesbang Kota Baubau Baubau
6. Kepala Ktr. Kementerian Agama Kota Baubau di Baubau
7. Pimpinan Pondok Modern Darussalam Liabuku Kota Baubau di Tempat
8. Mahasiswa yang bersangkutan di Tempat



120191914210740

PEMERINTAH PROVINSI SULAWESI SELATAN
DINAS PENANAMAN MODAL DAN PELAYANAN TERPADU SATU PINTU
BIDANG PENYELENGGARAAN PELAYANAN PERIZINAN

Nomor : 20422/S.01/PTSP/2019
Lampiran : -
Perihal : Izin Penelitian

Kepada Yth.
Gubernur Prov. Sulawesi Tenggara

di-
Tempat

Berdasarkan surat Direktur PPs UIN Alauddin Makassar Nomor : B-1024/Un.06/PS/PP.00.9/07/2019 tanggal 24 Juli 2019 perihal tersebut diatas, mahasiswa/peneliti dibawah ini:

Nama : **AHMAD TALIM**
Nomor Pokok : **80400216020**
Program Studi : **Pend. Bahasa Arab**
Pekerjaan/Lembaga : **Mahasiswa(S2)**
Alamat : **Jl. H. M. Yasin Limpo No. 36 Romangpolong-Gowa**

Bermaksud untuk melakukan penelitian di daerah/kantor saudara dalam rangka penyusunan Tesis, dengan judul :

" STUDI EVALUATIF SISTEM PEMBELAJARAN BAHASA ARAB DI PONDOK MODERN DARUSSALAM LIABUKU KOTA BAU BAU "

Yang akan dilaksanakan dari : Tgl. **25 Juli s/d 25 September 2019**

Sehubungan dengan hal tersebut diatas, pada prinsipnya kami *menyetujui* kegiatan dimaksud dengan ketentuan yang tertera di belakang surat izin penelitian.

Demikian Surat Keterangan ini diberikan agar dipergunakan sebagaimana mestinya.

Diterbitkan di Makassar
Pada tanggal : 25 Juli 2019

A.n. GUBERNUR SULAWESI SELATAN
KEPALA DINAS PENANAMAN MODAL DAN PELAYANAN TERPADU SATU
PINTU PROVINSI SULAWESI SELATAN
Selaku Administrator Pelayanan Perizinan Terpadu



A. M. YAMIN, SE., MS.
Pangkat : Pembina Utama Madya
Nip : 19610513 199002 1 002

Tembusan Yth
1. Direktur PPs UIN Alauddin Makassar di Makassar;
2. Peringatan.

SIMAP PTSP 25-07-2019



Jl. Bougenville No. 1000 Telp. (0411) 441077 Fax. (0411) 448936
Website : <http://simap.sulselprov.go.id> Email : ptsp@sulselprov.go.id
Makassar 90222



SURAT KETERANGAN WAWANCARA

Yang bertanda tangan dibawah ini :

Nama : ARSYID SALEH, M.Pd

Jabatan : DIREKTUR KMI

Menerangkan dengan sesungguhnya bahwa :

Nama : Ahmad Talim

Nim : 80400216020

Prodi : Pendidikan Bahasa Arab

Alamat : Samata-Gowa

Benar telah melakukan wawancara untuk menyusun tesis pada pascasarjana UIN Alauddin Makassar dengan judul "Studi Evaluasi Sistem Pembelajaran Bahasa Arab di MA Pondok Pesantren Darussalam Liabuku Kota Bau-Bau".

Demikian surat keterangan ini dibuat untuk digunakan dengan semestinya.

Gowa, /2019

UNIVERSITAS ISLAM NEGERI
ALAUDDIN
MAKASSAR



SURAT KETERANGAN WAWANCARA

Yang bertanda tangan dibawah ini :

Nama : MUH. ZAKI, M.Pd
Jabatan : GURU MAPEL MATHOLA'AH

Menerangkan dengan sesungguhnya bahwa :

Nama : Ahmad Talim
Nim : 80400216020
Prodi : Pendidikan Bahasa Arab
Alamat : Samata-Gowa

Benar telah melakukan wawancara untuk menyusun tesis pada pascasarjana UIN Alauddin Makassar dengan judul "Studi Evaluasi Sistem Pembelajaran Bahasa Arab di MA Pondok Pesantren Darussalam Ljabuku Kota Bau-Bau".

Demikian surat keterangan ini dibuat untuk digunakan dengan semestinya.

Gowa, /2019

UNIVERSITAS ISLAM NEGERI
ALAUDDIN
MAKASSAR





Jadwal Mata Pelajaran

PONDOK PESANTREN MODERN LIABUKU
YAYASAN AL AMANAH DARUSSALAM



HARI	SABTU	AHAD	SENIN	SELASA	RABU	KAMIS
1. 07:15 - 07:55	Al-Shorfu WAODE SITI NOVIL GURU PUTRI,S.Hum <i>Mengajar</i>	Matematika HERNO <i>Mengajar</i>	Al-Fiqh KASMI <i>Mengajar</i>	Bahasa Indonesia HALIMAH ABDUL RAHMAN <i>Mengajar</i>	Biologi HALIMAH ABDUL RAHMAN <i>Mengajar</i>	Matematika HERNO <i>Mengajar</i>
2. 07:55 - 08:35	English NURHIKMAH MAHMUD <i>Mengajar</i>		Balagho WAODE SITI NOVIL GURU PUTRI,S.Hum <i>Mengajar</i>			
3. 09:05 - 09:45	An-Nahwu WAODE SITI NOVIL GURU PUTRI,S.Hum <i>Mengajar</i>	Tauhid MUHAMMAD ZAKI RAHMAN,M.Pd <i>Mengajar</i>	Fisika NINING APRILA <i>Mengajar</i>	Tarbiyah ARSYID SALEH <i>Mengajar</i>	Al-Tarjamah NURHIKMAH ARDIN <i>Mengajar</i>	Al-Insya ABDUL NOWY <i>Mengajar</i>
4. 09:45 - 10:25	Al-Fiqh KASMI <i>Mengajar</i>	PKN NURHIKMAH ARDIN <i>Mengajar</i>		Grammar DIAN PUSPITA HABIB,MA <i>Mengajar</i>	Mahfuzot RAMSUL HASAN <i>Mengajar</i>	Al- Mutholaah KARTIKO PRIO UTOMO <i>Mengajar</i>
5. 10:55 - 11:35	Kimia WINIATI <i>Mengajar</i>	English NURHIKMAH MAHMUD <i>Mengajar</i>	Usul Fiqh MUHAMMAD ZAKI RAHMAN,M.Pd <i>Mengajar</i>		Al-Hadist IHSAN YAHYA <i>Mengajar</i>	Tafsir DIAN PUSPITA HABIB,MA <i>Mengajar</i>
6. 11:35 - 12:15		Dinul Islam MUHAMMAD ZAKI RAHMAN,M.Pd <i>Mengajar</i>	An-Nahwu WAODE SITI NOVIL GURU PUTRI,S.Hum <i>Mengajar</i>		Al-Insya ABDUL NOWY <i>Mengajar</i>	Tarikh Islam ARMAN <i>Mengajar</i>



Jadwal Mata Pelajaran

PONDOK PESANTREN MODERN LIABUKU
YAYASAN AL AMANAH DARUSSALAM



HARI	SABTU	AHAD	SENIN	SELASA	RABU	KAMIS
07:15 - 07:55	Fisika NINING APRILA <i>Mengajar</i>	Balagho WAODE SITI NOVIL GURU PUTRI,S.Hum <i>Mengajar</i>	Biologi USWATUN TAFSIR <i>Mengajar</i>	Tauhid ADNAN ARSYAD,S.Th.I <i>Mengajar</i>	Bahasa Indonesia FATMA,S.Pd <i>Mengajar</i>	Al-Tarjamah ABDUL NOWY <i>Mengajar</i>
2. 07:55 - 08:35		Al-Insya MUHAMMAD ZAKI RAHMAN,M.Pd <i>Mengajar</i>		PKN RABIATUL ADAWIYAH <i>Mengajar</i>		English ARMAN <i>Mengajar</i>
3. 09:05 - 09:45	Kimia WINIATI <i>Mengajar</i>	Al-Mutholaah AMIR KARIM <i>Mengajar</i>	Musthalahul Hadit DIAN PUSPITA HABIB,MA <i>Mengajar</i>	Al-Adyan ADNAN ARSYAD,S.Th.I <i>Mengajar</i>	Matematika HERNO <i>Mengajar</i>	Grammar DIAN PUSPITA HABIB,MA <i>Mengajar</i>
4. 09:45 - 10:25		An-Nahwu WAODE SITI NOVIL GURU PUTRI,S.Hum <i>Mengajar</i>	Al-Fiqh NURMARLINA <i>Mengajar</i>	Tarbiyah ARSYID SALEH <i>Mengajar</i>		Al-Fiqh NURMARLINA <i>Mengajar</i>
5. 10:55 - 11:35	Tarikh Adab Lugho WAODE SITI NOVIL GURU PUTRI,S.Hum <i>Mengajar</i>	Al-Insya MUHAMMAD ZAKI RAHMAN,M.Pd <i>Mengajar</i>	Al-Hadist SUDDIN <i>Mengajar</i>		Tarbiyah ARSYID SALEH <i>Mengajar</i>	Matematika HERNO <i>Mengajar</i>
6. 11:35 - 12:15	Tafsir DIAN PUSPITA HABIB,MA <i>Mengajar</i>	Mahfuzot RAMSUL HASAN <i>Mengajar</i>	Usul Fiqh AHMAD KARIM <i>Mengajar</i>		An-Nahwu WAODE SITI NOVIL GURU PUTRI,S.Hum <i>Mengajar</i>	



التاريخ : الخميس، ٢٩ نوفمبر ٢٠١٨
الوقت : 90 دقيقة

المادة : الإملاء
الفصل : الرابع (الألف، الباء)

الْحَرَكَةُ الْعَلَمِيَّةُ

نَشَطَتِ الْحَرَكَةُ الْعَلَمِيَّةُ / فِي أَوَاخِرِ الْعَصْرِ الْأُمَوِيِّ /
عَلَى يَدِ الْمَوَالِي / حِينَ كَانَ أَمْرُ الْفَتْيَا فِي مِصْرَ /
عَلَى عَهْدِ عُمَرَ بْنِ عَبْدِ الْعَزِيزِ / عَلَى ثَلَاثَةِ مِنْهُمْ /
إِثْنَانِ مِنَ الْمَوَالِي وَ الثَّالِثُ عَرَبِيٌّ / وَ لَمَّا كَانَ الْعَصْرُ
الْعَبَّاسِيُّ / كَانَتِ الْحَرَكَةُ الْعَلَمِيَّةُ / أَكْثَرَ نَشَاطًا /
فَأَثْمَرَتْ وَ آتَتْ أَكْثَرَهُمْ / وَهَذِهِ الْحُلَى غَالِيَةُ الثَّمَنِ /
الْلُّؤْلُؤُ وَالْمَرْجَانُ / وَمِنْهُمْ مَنْ يَرْتَدُّ خَائِبًا مُحْسُورًا .



المادة : الإنشاء : التاريخ : السبت، ٣٠ نوفمبر ٢٠١٩
الفصل : الخامس (أ، ب، ج) : الوقت : 90 دقيقة

الألف. أكتبي مقالة إنشائية بشرط أن لا تقلّ عن " 15 " سطرا بالموضوع " حُطْبَةُ
الإفْتِاحِ بِالْمَعْهَدِ

الباء. ترجمي العبارات الآتية إلى اللغة العربية الصحيحة

1. Wanita hebat itu bukan karena dia cantik, wanita hebat itu bukan karena dia kaya, tetapi wanita hebat itu adalah yang mampu terus berdiri menyelesaikan masalahnya, mampu berdoa dan percaya kepada tuhan yang memberikan kekuatan. Wanita hebat melukis kekuatannya melalui proses kehidupan bersabar saat tertekan tersenyum saat menangis dan diam saat terhina dan mempesona karena memaafkan.
2. Peliharalah lidahmu dan jagalah kata-katamu. Manusia dapat selamat dan celaka karena lidahnya. Pertimbangkanlah ucapanmu ketika berbicara, jangan obral omonganmu disembarang tempat. Sembunyikan rahasia dan jangan beberkan, ia adalah tawanan bagimu selama tidak dibocorkan. Berusahalah untuk tidak melukai hati, karena tidak mudah memulikahnya bila terluka. Bila hati telah ditinggal cinta, laksana kaca pecah yang tidak bisa disatukan kembali.

الجيم. شكلي المقالة الآتية

كفكف دموعك ليس ينفعك البكاء ولا العويل, وانحض ولا تشك الزّمان فما شكا الآ الكسول.
واسلك بهمتك السبيل ولا تقل كيف السبيل.
ماضلاً ذوّامل سعى يوماً وحكمته الدليل, كلاً ولاخاب امرؤ يوماً ومقصده نبيل. أفنيت يامسكين
عمرك بالتأوّه والحزن, وقعدت مكتوف
اليدين تقول حاريني الزّمن.

المادة : الإنشاء : التاريخ : السبت، ٣٠ نوفمبر ٢٠١٩
الفصل : الخامس (أ، ب، ج) : الوقت : 90 دقيقة

الألف. أكتبي مقالة إنشائية بشرط أن لا تقلّ عن " 15 " سطرا بالموضوع " حُطْبَةُ
الإفْتِاحِ بِالْمَعْهَدِ

الباء. ترجمي العبارات الآتية إلى اللغة العربية الصحيحة

1. Wanita hebat itu bukan karena dia cantik, wanita hebat itu bukan karena dia kaya, tetapi wanita hebat itu adalah yang mampu terus berdiri menyelesaikan masalahnya, mampu berdoa dan percaya kepada tuhan yang memberikan kekuatan. Wanita hebat melukis kekuatannya melalui proses kehidupan bersabar saat tertekan tersenyum saat menangis dan diam saat terhina dan mempesona karena memaafkan.
2. Peliharalah lidahmu dan jagalah kata-katamu. Manusia dapat selamat dan celaka karena lidahnya. Pertimbangkanlah ucapanmu ketika berbicara, jangan obral omonganmu disembarang tempat. Sembunyikan rahasia dan jangan beberkan, ia adalah tawanan bagimu selama tidak dibocorkan. Berusahalah untuk tidak melukai hati, karena tidak mudah memulikahnya bila terluka. Bila hati telah ditinggal cinta, laksana kaca pecah yang tidak bisa disatukan kembali.

الجيم. شكلي المقالة الآتية

كفكف دموعك ليس ينفعك البكاء ولا العويل, وانحض ولا تشك الزّمان فما شكا الآ الكسول.
واسلك بهمتك السبيل ولا تقل كيف السبيل.
ماضلاً ذوّامل سعى يوماً وحكمته الدليل, كلاً ولاخاب امرؤ يوماً ومقصده نبيل. أفنيت يامسكين
عمرك بالتأوّه والحزن, وقعدت مكتوف
اليدين تقول حاريني الزّمن.

الاعتراف بالجميل

بطانة الخوارج مول قلادة صلة

كان الخليفة المنصور يتطلع إلى الإحاطة بأمور
الناس عموماً، وإلى معرفة أحوال بني أمية خصوصاً.

فبلغه أن من مشايخ أهل الشام، شيخاً معروفاً،

وكان بطناناً لهشام بن عبد الملك بن مروان . فأرسل

إليه المنصور، وأحضره بين يديه، وسأله عن تدبير

هشام في حرابه مع الخوارج . فوصف له الشيخ

ما دبر وقال: « فعل رحمه الله كذا وكذا » . فقال له

المنصور: « قم عني ! تطا بساطي وتترحم على عدوي ! »

فقال الرجل وهو مول يريد الخروج: « إن نعمة

عدوك لقلادة في عنقي، لا ينزعها إلا غسيل » . فلما

سمعه المنصور قال: « ردوه » . فلما رجع قال: « يا أمير

المؤمنين، إن أكثر الناس لوثاً، من لم يجعل دعاه



المادة : النحو : التاريخ : الخميس، ٧ ديسمبر ٢٠١٧
الفصل : الخامس (الألف، الباء) : الوقت : 90 دقيقة

الألف. اجعلى الأفعال المزيدة الآتية مجردة ثم ضعى فى جملة مفيدة !

١ انصرف ٢ احمر ٣ استرضى

الباء. مئزى الأفعال اللازمة و المتعدية فيما يأتى !

١ فاض النهز حول المعهد
٢ بئل المطر الأرض
٣ يعوذ الطيب المريض فى المستشفى

الجم. يئنى فى العبارات الآتية همزات الوصل والقطف مع ذكر الأسباب !

يعد مسجداً السلطان حسن بن الناصر من بدائع الفن العربى من حيث اتساع جوانبه
واحكام بنائه، وارتفاع منارته واشتماله على كثير من النفوس والزحرف.

الدال. كوفى جملة مفيدة فيما يأتى واضبطى كلها بشكل كامل !

١ اسم الفاعل من الرباعى
٢ اسم المفعول من الثلاثى
٣ الحال من جملة اسمية
٤ تمييز ملفوظ
٥ تمييز ملحوظ

الدال. اعربى الكلمات الآتية التى تحتها خط !

١ زُرْتُ مَسَاجِدَ الْمَدِينَةِ خِلاَ وَاحِدٍ
٢ طَارَ الْحَمَامُ إِلاَّ وَاحِدَةً
٣ أَكَلْتُ أَرْبَعِ نُقَاحَاتٍ



المادة : النحو : التاريخ : الخميس، ٧ ديسمبر ٢٠١٧
الفصل : الخامس (الألف، الباء) : الوقت : 90 دقيقة

الألف. اجعلى الأفعال المزيدة الآتية مجردة ثم ضعى فى جملة مفيدة !

١ انصرف ٢ احمر ٣ استرضى

الباء. مئزى الأفعال اللازمة و المتعدية فيما يأتى !

١ فاض النهز حول المعهد
٢ بئل المطر الأرض
٣ يعوذ الطيب المريض فى المستشفى

الجم. يئنى فى العبارات الآتية همزات الوصل والقطف مع ذكر الأسباب !

يعد مسجداً السلطان حسن بن الناصر من بدائع الفن العربى من حيث اتساع جوانبه
واحكام بنائه، وارتفاع منارته واشتماله على كثير من النفوس والزحرف.

الدال. كوفى جملة مفيدة فيما يأتى واضبطى كلها بشكل كامل !

١ اسم الفاعل من الرباعى
٢ اسم المفعول من الثلاثى
٣ الحال من جملة اسمية
٤ تمييز ملفوظ
٥ تمييز ملحوظ

الدال. اعربى الكلمات الآتية التى تحتها خط !

١ زُرْتُ مَسَاجِدَ الْمَدِينَةِ خِلاَ وَاحِدٍ
٢ طَارَ الْحَمَامُ إِلاَّ وَاحِدَةً
٣ أَكَلْتُ أَرْبَعِ نُقَاحَاتٍ

بترية كلية المعلمين الإسلامية بمعهد "دار السلام"

لبانوكو - بانوا بانوا - إندونيسيا

2019-2020 م - 1441-1440 هـ

السنة الدراسية

الرابع

الفصل

Abdul Nowy

ولي الفصل

العلوم الدينية													العلوم اللغة العربية													اسم الطالب	رقم الجلوس	الدرجة																					
1	2	3	4	5	6	7	8	9	10	11	12	13	14	15	16	17	18	19	20	21	22	23	24	25	26				27	28	29	30	31	32	33	34	35	36	37	38	39	40	41	42	43	44	45	46	47
9.5	8.5	.	9	.	.	8	7	9	10	.	9.5	9.5	.	8	6.5	9.5	8.5	9.5	9	9	9.5	9.5	8	10	9.5	ADH ARDIANSYAH BIZULI	8707	1																					
9.5	8.5	.	9	.	.	7.5	9	9	10	.	9	9	.	8	6.5	9.5	9	9.5	8.5	8.5	9	9	7.5	10	9.5	AHMAD FAUZI RAHMAT	8708	2																					
7.5	8	.	9	.	.	7.5	7.5	8.5	9.5	.	9	9	.	7.5	7	8.5	8.5	9.5	8	8.5	9	9	7	10	9.5	AHMAD FARIHAN HASANUDDIN	8716	3																					
8	9	.	9	.	.	8	7.5	8	10	.	10	9.5	.	8	6.5	10	9	9.5	9	8.5	9	9	7	10	10	ALFANDY	8764	4																					
7	6.5	.	6.5	.	.	7.5	7	6.5	9.5	.	9.5	9.5	.	7.5	7	8.5	9	9	7.5	8	8.5	9.5	7	9.5	9.5	AMERIKON FURQANU	8723	5																					
8	7	.	9	.	.	7.5	6.5	9	8.5	.	9.5	9	.	8	7	8	9.5	9	7	9	9	8.5	7	9.5	9.5	MUJI HEBUNHATUN ENADI	8709	6																					
6.5	8	.	7.5	.	.	8	7.5	7	8	.	8	8.5	.	8	7	9	9	9	7.5	8	8.5	7.5	7	10	9.5	MUGRANA RUMADHAN	8734	7																					
7	8.5	.	8	.	.	8	6.5	7	8	.	8.5	9	.	8	7	9	9	8.5	7	7	8.5	8	7	10	9.5	MURIL AGUS	8769	8																					
7	7.5	.	8	.	.	6.5	6	8	9	.	8	9	.	6.5	6.5	8.5	8.5	9	7	6.5	9.5	8	6.5	9.5	9.5	OTTO ANITA VEGIA	8850	9																					
6	8.5	.	6.5	.	.	7.5	5.5	7	9	.	9	9	.	7.5	6	8	7	8.5	7	6.5	9	7.5	7	8.5	9.5	FABRI RIZAL HUSAMUDDIN	8787	10																					
5	7.5	.	7	.	.	7	5	6	7.5	.	8	8.5	.	7	7	8	8	8	6.5	5	8	7.5	6	9.5	9	FATHUR RAHMAT	8834	11																					
5	7	.	5	.	.	6.5	4	5.5	6	.	8	8.5	.	7	6	8.5	8	8	6	6.5	8	7	4	9	8.5	ABD KHADIM FARAHATI	8771	12																					
7	7	.	7	.	.	7	5.5	7	8	.	8	9	.	7	5.5	8.5	8.5	9	7	5.5	8.5	7	6	9.5	8.5	HANI DANITA ARUZULI YATONRAF	8752	13																					
5.5	8	.	5	.	.	6	4.5	6.5	7	.	8	8	.	6.5	7	9	8.5	8	6	5	7.5	8.5	6.5	9	9.5	HISA AL-SHAH SALHARDY	8821	14																					
6.5	7.5	.	5.5	.	.	6.5	4	5	7	.	8	8.5	.	6	7	8.5	7	9	7.5	5	7	7.5	6	10	9	MURSALEH ROSYID	8779	15																					
4	7	.	4.5	.	.	7	5	6	7.5	.	8	8.5	.	7.5	7	8.5	8	7.5	6.5	5	7.5	7	5.5	9	9	MURSIDAHEN SALADI	8720	16																					
5	8	.	6.5	.	.	7.5	5.5	6	8.5	.	8	8	.	7	6.5	8	8	8	5	6	8.5	7	6	9	9	ZAITUN AHER MECTAKOM	8718	17																					
3	7	.	5	.	.	6	4	6.5	7	.	7.5	8	.	6	6.5	9	7	8	5	4	8.5	7.5	6.5	8.5	8	KIRANUDDIN FARHUSANUDDIN	8865	18																					
6	8.5	.	7	.	.	7	6.5	7.5	8.5	.	8.5	8.5	.	8	6	8	7.5	7.5	6.5	7	8	7	6.5	8.5	9.5	YUSUF IZRAL ALGHITANY	8840	19																					
6.5	6.5	.	3.5	.	.	7	5.5	5	6	.	7.5	9	.	6.5	7	8.5	7	6	7	7	7.5	7.5	6	8	9.5	MURHAMAD HA'RUQ	8825	20																					
6.4	7.7	##	6.9	##	##	7.2	6.0	7.1	8.2	##	8.3	8.7	##	7.3	6.6	8.7	8.2	8.5	7.0	6.8	8.4	8.0	6.6	9.4	9.3	معدل الترتيب في كل اختبار																							

ISLAM DENGAN AKHLAK BAIK
 ISLAM DENGAN HUKUM SYARIAH
 ISLAM DENGAN KEMAJUAN ILMU



أيام الغياب			الدرجة	الاسم	الدرجة	النتيجة الأولى	النتيجة الثانية	النتيجة الثالثة	الوقت	الوقت	الوقت	الوقت	الوقت	الوقت
يوم	تاريخ	رقم												
55	54	53	52	51	50	49	48	47	46	45	44	43	42	41
			1	جد جدا	تمام	8.45	8.45	270.5					8.5	9.5
			2	جد	تمام	7.53	7.53	241					6.5	8.5
			3	جد	تمام	7.47	7.47	239					5.5	8
			6	مقبول	تمام	6.98	6.98	223.5					7	9
			4	جد	تمام	7.28	7.28	233					6	8.5
			5	جد	تمام	7.22	7.22	231					6	8.5
			9	مقبول	تمام	6.64	6.64	212.5					5	7
			11	مقبول	تمام	6.38	6.38	204					5	8
			7	مقبول	تمام	6.69	6.69	214					6.5	8
			7	مقبول	تمام	6.69	6.69	214					6	8
			14	مقبول	تمام	6.05	6.05	193.5					6	7.5
			10	مقبول	تمام	6.41	6.41	205					5.5	8.5
			13	مقبول	تمام	6.06	6.06	194					5	8.5
			16	ضعيف	تمام	5.80	5.80	185.5					5	8
			18	ضعيف	تمام	5.53	5.53	177					6	8
			12	مقبول	تمام	6.16	6.16	197					6	7.5
			15	مقبول	تمام	6.03	6.03	192.8					3	7
			17	ضعيف	تمام	5.63	5.63	180					7	8
			19	ضعيف	تمام	4.70	4.70	150.5					4	6.5
			22	ضعيف	تمام	4.56	4.56	146					3	6
			20	ضعيف	تمام	4.66	4.66	149					3.5	6.5
			23	ضعيف جدا	غير تمام	4.47	4.47	143					3	6
			23	ضعيف جدا	غير تمام	4.47	4.47	143					4	6
			23	ضعيف جدا	غير تمام	4.47	4.47	143					4	6.5
			21	ضعيف	تمام	4.58	4.58	146.5					5.5	8

قائمة نتائج الإمتحان

بترية كلية المعلمين الإسلامية بمعهد "دار السلام"

لبانوكو - بانوا بانوا - باندا

السنة 1 : 2019-2020 م - 1440-1441 هـ

الفصل : السادس

ولي الف : Zulfian

السنة 1

الفصل

ولي الف

رقم الاسم	رقم الاسم	علوم التربية										علوم اللغة العربية										اسم الطالب	رقم الاسم										
		1	2	3	4	5	6	7	8	9	10	11	12	13	14	15	16	17	18	19	20												
1	2	3	4	5	6	7	8	9	10	11	12	13	14	15	16	17	18	19	20	21	22	23	24	25	26	27	28	29	30	31	3265	1	
																																BAYU AKBAR INDRAM	8765
																																CHORREL ACHSAN	8822
																																CUCU IRWAN	8845
																																FATHUR RAHMAN SAHAN	8715
																																HARDANISYAH	8728
																																HARDILA RAHMATULLAH	8753
																																IRDAH	8677
																																JASTI ZAHANI	8739
																																L.H. LUDZI RAMDAN	8742
																																L.H. SAID FATHI SYLAIN	8876
																																LA ODE ARDIAL	9011
																																LA ODE M.H. ZULFIKAR S.	8744
																																LUNMAN ADJI	8812
																																M. FASRI	8862
																																M.H. ZULFIKAR SAID	8775
																																MUALIN SAFAR	8841
																																WAHYU HAYDAR YANHA	8834
																																TONY PURBA WARDIKATA	8734
																																M.H. LAHMUL HARFUZ	8792
																																MUHAMMAD PERDOP	8743
																																MUHAMMAD WAHYUDHI	8760
																																RUKI RAHMAT ALI	8861
																																REDWAN ANISA PURBA	8751
																																MUHAMMAD ZAIN ANIRUL TUMAKI	9527
																																RAHMAT SYAHRI	9026

2. STRUKTUR DAN ANGKA-ANGKANYA
 3. STRUKTUR DAN ANGKA-ANGKANYA
 4. STRUKTUR DAN ANGKA-ANGKANYA

No	Ajam ghyab			Aljabir	Aljabir	Aljabir 2	Aljabir	Aljabir	Aljabir	Aljabir	Aljabir	Aljabir												
	Aljabir	Aljabir	Aljabir									Aljabir	Aljabir	Aljabir	Aljabir	Aljabir	Aljabir	Aljabir	Aljabir	Aljabir	Aljabir	Aljabir	Aljabir	Aljabir
55	54	53	52	51	50	49	48	47	46	45	44	43	42	41	40	39	38	37	36	35	34	33	32	31
		3	1	جيد جدا	ناجح	8.80	8.80	281.5					9		9.5	9	7.5	6.5	9	8	9.5	9.5		9
		5	4	جيد جدا	ناجح	8.45	8.45	262					5.5		9	8.5	7.5	7.5	9	7.5	7.5	8.5		6.5
			3	جيد جدا	ناجح	8.47	8.47	262.5					9		8.5	8	7.5	6.5	9.5	8.5	9	9		8
		2	2	جيد جدا	ناجح	8.50	8.50	263.5					7.5		8.5	8.5	7	7	9	8	7	8.5		8
1		2	6	جيد جدا	ناجح	8.08	8.08	250.5					6.5		8.5	8.5	7	7.5	8	9	7.5	8.5		7.5
		6	5	جيد جدا	ناجح	8.15	8.15	252.5					9		7.5	8	7.5	6.5	8.5	7	7.5	8.5		7.5
		4	7	جيد جدا	ناجح	8.03	8.03	249					7.5		9	8.5	7	7	7.5	8.5	7.5	9		8
	1		8	جيد	ناجح	7.89	7.89	244.5					9		7.5	6.5	6.5	7	8.5	7.5	8	8.5		6.5
			9	جيد	ناجح	7.63	7.63	236.5					6		8.5	8	7	7	8.5	7	7	8		7.5
			10	جيد	ناجح	7.47	7.47	231.5					4		9	7.5	7.5	7	9	7.5	9	8		7.5
	5	2	13	جيد	ناجح	7.19	7.19	223					6		8.5	7.5	7	6.5	8.5	7	5	8.5		7.5
		4	19	مقبول	ناجح	6.85	6.85	212.5					6		8	7	7	6	8.5	7	6.5	8		4
			12	جيد	ناجح	7.32	7.32	227					9		8	7.5	7	5	8	7	6.5	8.5		5
			15	جيد	ناجح	7.02	7.02	217.5					5		8	7.5	7	6	8	7	5.5	8		6
		3	17	مقبول	ناجح	6.94	6.94	215					6		7	8	5.5	6	8	8	6.5	8		6
	2	2	16	جيد	ناجح	7.00	7.00	217					5		7.5	8.5	6.5	6	7.5	8	7	8		7
	1	4	14	جيد	ناجح	7.06	7.06	219					6		7	6.5	7	6.5	7.5	8	6	8		7
		2	20	مقبول	ناجح	6.66	6.66	206.5					3.5		7.5	7	7	6	7	7	9	8.5		6
		2	11	جيد	ناجح	7.42	7.42	230					6		7.5	7	7	6.5	7.5	8	7	8		7
	1	6	18	مقبول	ناجح	6.89	6.89	213.5					6		7.5	8	6.5	7	7.5	7	6.5	8		7
												##	6.6	##	8.1	7.8	7.0	6.6	8.2	7.6	7.3	8.4	##	6.7

RIWAYAT HIDUP



AHMAD TALIM. Lahir pada tanggal 25 Februari 1990 di Ambon provinsi Maluku. Anak Pertama dari delapan bersaudara, ayah bernama Talim dan Ibu Ubaidah.

Penulis menamatkan pendidikan Dasar di SDN 1 Bau-Bau dan menyelesaikan Pendidikan pada tahun 2003. Pada tahun yang sama, penulis melanjutkan sekolah di Pesantren Al-Syaikh Abdul Wahid Kota Bau-Bau Sulawesi Tenggara, menyelesaikan masa studi selama 6 tahun ditambah pengabdian 1 Tahun dengan program pendidikan Madsarah Tsanawiyah dan Aliyah tamat pada Tahun 2010. Pada tahun yang sama penulis melanjutkan Pendidikan pada Perguruan tinggi swasta di Makassar yaitu Universitas Muslim Indonesia UMI, penulis memilih Fakultas Agama Islam, Jurusan Pendidikan Bahasa Arab jenjang strata satu (S1). Setelah tamat strata satu (S1) penulis mengajar di SDIT Ar-Rahmah program tahfidz qur'an metode wafa, di samping penulis juga kerja di percetakan (foto copy) sehingga bisa melanjutkan Program Magister Pasca Sarjana UIN Alauddin Makassar pada tahun 2016

Alhamdulillah atas kehendak Allah SWT, serta iringan Do'a dari keluarga, melalui perjuangan dan kerja keras penulis dalam mengikuti pendidikan di perguruan tinggi sehingga dapat menyelesaikan studi dengan tesis berjudul "Studi Evaluatif Sistem Pembelajaran Bahasa Arab di Pondok Modern Darussaam Liabuku Kota Bau Bau".