

**STRATIFIKASI SOSIAL MASYARAKAT MANDAR DIKALANGAN
BANGSAWAN HADAT BALANIPA MANDAR**



Skripsi

Diajukan untuk Memenuhi Salah Satu Persyaratan Meraih Gelar Sarjana
Sosiologi Agama (S.Sos) Jurusan Sosiologi Agama Pada Fakultas
Ushuluddin Filsafat dan Politik UIN Alauddin Makassar

Oleh:

ICCI LESTARI AMIN DAUD

30400116024

**FAKULTAS USHULUDDIN DAN FILSAFAT
UNIVERSITAS ISLAM NEGERI ALAUDDIN
MAKASSAR**

2020

Orang paling rugi adalah dia yang pernah hidup didunia tetapi tidak pernah berbuat kebaikan mengajak orang lain.

-Ust Abdul Somad

Ketika satu pintu kebahagiaan menutup, pintu yang lain terbuka, namun seringkali kita menatap terlalu lama pada pintu yang tertutup sehigga kita tidak melihat pintu lain yang sudah terbuka untuk kita.

-Helen Keller

Motto

“ Kesuksesan lebih sering dimiliki oleh orang yang berani melakukan dan jarang akan dimiliki oleh orang yang takut dengan konsekuensi ”

-Penulis

“ Semangat, berusaha, sabar dan tawakkal adalah kunci kesuksesan ”

-Penulis

Persembahan khusus...

Karya sederhana ini kupersembahkan kepada kedua orang tuaku yang telah banting tulang membiayai hidup dan kuliahku selama penulis menempuh pendidikan di kampus Universitas Islam Negeri Alauddin Makassar. Kepada keduanya penulis menghaturkan terima kasih tak terhingga kepada ibunda Ny. Subaedah serta Ayahanda tercinta Bpk. Muhamammad Amin Daud yang telah mengasuh dan mendidik dengan penuh kasih sayang, segala bantuan dan dorongan yang diberikan baik secara materil maupun moril, serta doa restu yang tulus sehingga penulis dapat menyelesaikan kuliah dengan baik.

Karya sederhana ini juga kupersembahkan kepada keempat saudaraku tercinta. Kakak Sukmawati Amin, Kakak Mahmud Amin, S.IP, Adik Adawiah Amin Daud dan Nur Aqsa Putri Amin Daud yang senantiasa mendoakan dan membesarkan hati penulis ketika penulis menemui masalah pada masa penyusunan skripsi ini.

PERNYATAAN KEASLIAN SKRIPSI

Mahasiswa yang bertanda tangan di bawah ini:

Nama : Icci Lestari Amin Daud
NIM : 30400116024
Tempat/Tgl Lahir : Kenje, 20 November 1997
Jurusan : Sosiologi Agama
Fakultas/Program : Ushuluddin Filsafat dan Politik / S1
Alamat : Romang Polong / Gowa
Judul : **Stratifikasi Sosial Masyarakat Mandar
DikalanganBangsawanHadatBalanipa
Mandar.**

Menyatakan dengan sesungguhnya dan penuh kesadaran bahwa skripsi ini benar adalah hasil karya penulis/peneliti sendiri. Jika di kemudian hari terbukti bahwa ini merupakan duplikat, tiruan, plagiat dibuat atau dibantu secara langsung oleh orang lain baik keseluruhan atau sebagian, maka skripsi dan gelar yang diperoleh karenanya batal demi hukum.



PERSETUJUAN PEMBIMBING DAN PENGUJI

Skripsi dengan Judul *"Stratifikasi Sosial Masyarakat Mandar Dikalangan Bangsawan Hadat Balanpa Mandar"* yang disusun oleh Saudara/i *Icci Lestari Amin Daud* NIM 30400116024, Prodi Sosiologi Agama, telah menempuh Ujian Seminar Hasil yang diselenggarakan pada hari Rabu tanggal 23 September 2020, dipandang telah memenuhi syarat-syarat ilmiah dan dapat disetujui untuk menempuh *Ujian Tutup (Munaqasyah)*.

Demikian persetujuan ini diberikan untuk diproses lebih lanjut.

Samata-Gowa, Selasa 06 Oktober 2020

Ketua Bidang

Prof. Dr. Hj Syamsuddhuha Shaleh, M. Ag
NIP. 19500915 198003 2 001

Pembimbing I

Prof. Dr. Hj Syamsuddhuha Shaleh, M. Ag
NIP. 19500915 198003 2 001

Penguji I

Dr. M. Hajir Nonci, M.Sos.I
NIP. 19591231 199102 1 005

Pembimbing II

Hj. Suryani, S.Ag, M.Pd
NIP. 19710703 200312 002

Penguji II

Dr. Dewi Anggarbini, M.Si
NIP. 19690729 199903 2 001

PENGESAHAN SKRIPSI

Skripsi dengan judul “Startifikasi Sosial Masyarakat Mandar dikalangan Bangsawan Hadat Balanipa Mandar”. Yang disusun oleh saudara **Icci Lestari Amin Daud, Nim: 30400116024**, mahasiswa Prodi Sosiologi Agama pada Fakultas Ushuluddin dan Filsafat, telah di uji dan dipertahankan dalam sidang Munaqasyah yang diselenggarakan pada hari **Senin 26 Oktober 2020**, bertepatan dengan 9 Rabiul Awal 1442 H, dinyatakan telah dapat diterima sebagai salah satu syarat untuk memperoleh gelar Sarjana Sosial (S.Sos) pada Fakultas Ushuluddin dan Filsafat UIN Alauddin Makassar dengan beberapa perbaikan.

Samata-Gowa 08 Januari 2021
12 Jumadil Awal 1442

DEWAN PENGUJI

Ketua Sidang : Dr. Abdullah, M. Ag
Sekretaris : Dr. Asrul Muslim, S. Ag, M.Pd
Munaqisy I : Dr. M. Hajir Nonci, M. Sos. I
Munaqisy II : Dr. Dewi Anggaraini, M. Si
Pembimbing I : Dr. Wahyuni, S.Sos, M.Si
Pembimbing II : Hj. Suryani, S.Ag, M.Pd

(.....)

(.....)

(.....)

(.....)

(.....)

(.....)

Diketahui:

Dekan Fakultas Ushuluddin, Filsafat dan Politik

UIN Alauddin Makassar

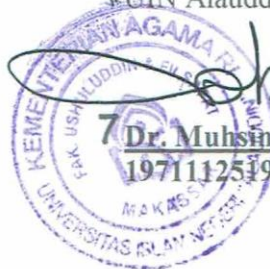
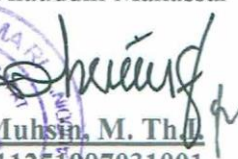

Dr. Muhsin, M. Th.
197111251997031001

KATA PENGANTAR

بِسْمِ اللَّهِ الرَّحْمَنِ الرَّحِيمِ

Assalamu 'alaikum Warahmatullahi Wabarakatuh

Syukur Alhamdulillah segala puji bagi Allah swt, atas berbagai macam limpahan kenikmatan dan rahmat-Nya, sehingga penulis dapat menyelesaikan skripsi ini yang berjudul **“Startifikasi Sosial Masyarakat Mandar Dikalangan Bangsawan Hadat Balanipa Mandar”**.

Tak lupa penulis panjatkan salam dan shalawat kepada Nabi Muhammad saw. Semoga tercurah kasih dan sayang kepada beliau beserta keluarga, sahabat-sahabat dan para pengikutnya.

Tulisan ini menandai suatu kurun waktu dalam sejarah panjang perjalanan hidup penulis yang turut serta mewarnai kehidupan penulis selama menempuh studi pada jurusan Sosiologi Agama Fakultas Ushuluddin Filsafat dan Politik Universitas Islam Alauddin Makassar. Melalui kesempatan ini penulis menghaturkan sembah sujud kepada kedua orang tua ku yaitu bapak Muhammad Amin Daud dan ibu Subaedah, yang telah mengasuh dan mendidik dengan penuh kasih sayang, serta saudara-saudaraku yaitu Sukmawati, Mahmud Amin, Adawiah Amin, Nur Aqsa Putri dan keluarga, atas segala bantuan dan dorongan yang diberikan baik secara materil maupun moril serta doa restu yang tulus hingga penulis dapat menyelesaikan studi dengan baik.

Penulis menyadari masih banyak kekurangan dalam penulisan skripsi ini, namun keberhasilan dalam menyelesaikan penulisan skripsi ini tidak terlepas dari

semua pihak yang senantiasa ikhlas telah membantu memberikan bimbingan, dukungan, dorongan yang tak pernah henti.

Harapan dari penulis agar kiranya skripsi ini dapat bermanfaat dan memberikan andil guna pengembangan lebih lanjut.

Dengan selesainya penulisan skripsi ini, penulis menyampaikan ucapan terima kasih dan penghormatan yang setulus-tulusnya, kepada:

1. Prof. H. Hamdan Juhannis, M.A., P.hD. Rektor Universitas Islam Negeri (UIN) Alauddin Makassar serta jajarannya Wakil Rektor I, Wakil Rekr II, Wakil Rektor III, dan Wakil Rektor IV yang telah memberikan kesempatan kepada penulis untuk melanjutkan studi diperguruan tinggi di Universitas Islam Negeri (UIN) Alauddin Makassar.
2. Dr. Muhsin Mahfudz, M. Th.I. Dekan Fakultas Ushuluddin Filsafat dan Politik serta jajarannya Wakil Dekan I, Wakil Dekan II, dan Wakil Dekan III yang telah memberikan bantuan dalam pengembangan kemampuan dan keterampilan kepemimpinan kepada penulis.
3. Wahyuni, S.Sos., M.Si. selaku Ketua Jurusan Sosiologi Agama yang senantiasa mendampingi dan membimbing Penulis dalam penyelesaian skripsi ini.
4. Dr. Asrul Muslim, S.Ag, M.Pd. selaku Sekertaris Jurusan Sosiologi Agama yang selalu memberikan masukan, dukungan serta motivasi kepada penulis dalam penyelesaian skripsi ini.
5. Wahyuni, S.Sos., M.Si. dan Hj. Suryani, S.Ag., M.Pd selaku pembimbing I dan II yang senantiasa mendampingi dan membimbing penulis dengan penuh kesabaran dalam penyelesaian skripsi ini.

6. Dr. M. Hajir Nonci, M.Sos.I dan Dr. Dewi Anggariyani, M.Si. selaku penguji I dan penguji II, yang telah menguji dan memberi masukan dengan baik dalam penyempurnaan kepada skripsi ini.
7. Bapak dan Ibu Dosen Fakultas Ushuluddin, Filsafat dan Politik Universitas Islam Negeri Alauddin Makassar, yang telah membimbing dan mentransfer ilmu pengetahuan kepada penulis.
8. Seluruh Karyawan dan Staf Akademik Fakultas Ushuluddin Filsafat dan Politik Universitas Islam Negeri Alauddin Makassar, yang telah memberikan pelayanan yang baik kepada penulis selama ini.
9. Muhammad Amin Daud atau Puang Limboro, selaku narasumber utama penulis dalam menyelesaikan penelitian ini.
10. Tak lupa penulis haturkan terima kasih kepada semua *Pappuangan* sempat penulis wawancarai. Terima kasih yang tak terhingga karena sudah menganggap penulis seperti anak sendiri.
11. Penulis ucapkan terima kasih kepada Muhammad Sibli Aco dan sahabat-sahabat yaitu Sultina Sulaiman, Zakiah Al Munawarah, Alfia Lutfiana, teman-teman mahasiswa Jurusan Sosiologi Agama angkatan 2016, khususnya kepada Nurfadillah dan Riskawati, serta teman-teman kuliah kerja nyata (KKN) angkatan 63 Desa Matajang Kabupaten Enrekang Provinsi Sulawesi Selatan yang selalu memotivasi, menyemangati, dan memberikan masukan penulis dalam menyelesaikan skripsi ini. Akhirnya kepada Allah swt, penulis memohon semoga semua pihak yang telah memberikan bantuan dan bimbingan semoga senantiasa memperoleh balasan dari-Nya, Aamiin.

Wassalamu'alaikum Warahmatullahi Wabarakatuh.

DAFTAR ISI

	Halaman
HALAMAN JUDUL	
MOTTO	i
PERSEMBAHAN KHUSUS	ii
PERNYATAAN KEASLIAN SKRIPSI	iii
PERSETUJUAN PEMBIMBING DAN PENGUJI	iv
PENGESAHAN SKRIPSI	v
KATA PENGANTAR	vi
DAFTAR ISI	ix
PEDOMAN TRASLITERASI ATAU SINGKATAN	xii
ABSTRAK	xxi
BAB I PENDAHULUAN	1-13
A. Latar Belakang Masalah	1
B. Fokus Penelitian dan Deskripsi Fokus	7
C. Rumusan Masalah	10
D. Kajian Pustaka	10
E. Tujuan dan Manfaat Penelitian	12
BAB II TINJAUAN TEORITIS	14-44
A. Konsep Stratifikasi Sosial	14
B. Stratifikasi Sosial Tertutup dan Teori Struktural Fungsional	24
C. Sejarah Kerajaan Balanipa Mandar	31
D. Tugas dan Fungsi Pemangku Adat	33

BAB III METODE PENELITIAN	45-51
A. Jenis Penelitian	45
B. Pendekatan Penelitian	45
C. Lokasi dan Waktu Penelitian	46
D. Sumber Data Dalam penelitian	46
E. Metode Pengumpulan Data	47
F. Instrumen Penelitian	49
G. Teknik Analisis Data	50
BAB IV HASIL DAN PEMBAHASAN	52-91
A. Gambaran Lokasi Penelitian	52
B. Tata cara pengangkatan dan pemecatan hadat Balanipa Mandar	67
C. Kedudukan dan peran Tau Pia Ana Pattola Ada Manjijiran, Taupia Ana Pattola Ada Banua Kaeang, Taupia Ana Pattola Ada Ana Banua, Taupia Ana Pattola Dali Ada dalam pengangkatan Arajang Balanipa Mandar	78
D. Pandangan Islam mengenai stratifikasi Balanipa Mandar	85
BAB V PENUTUP	92-94
A. Kesimpulan	92
B. Implikasi	93
DAFTAR PUSTAKA	95-96

LAMPIRAN-LAMPIRAN	97-99
DOKUMENTASI	100
RIWAYAT HIDUP	108



UNIVERSITAS ISLAM NEGERI
ALAUDDIN
M A K A S S A R I

PEDOMAN TRANSLITERASI

A. Transliterasi Arab-Latin

Daftar huruf bahasa Arab dan transliterasinya ke dalam huruf latin dapat dilihat pada tabel berikut:

1. Konsonan

Huruf	Nama	Hurif Latin	Nama
ا	Alif	Tidak dilambangkan	Tidak dilambangkan
ب	Ba	B	Be
ت	Ta	T	Te
ث	sa	S	es (dengan titik diatas)
ج	Jim	J	Je
ح	ha	H	ha (dengan titik diatas)
خ	Kha	Kh	Kh dan ha
د	Dal	D	De
ذ	Zal	Z	zet (dengan titik diatas)
ر	Ra	R	Er
ز	Zai	Z	Zet
س	Sin	S	Es
ش	Syin	Sy	es dan ye

ص	sad	S	es (dengan titik diatas)
ض	Dad	D	de (dengan titik diatas)
ط	ta	t	te (dengan titik diatas)
ظ	za	z	zet (dengan titik diatas)
ع	ain	‘	Apostrof terbalik
غ	Gain	G	Ge
ف	Fa	F	Ef
ق	Qaf	Q	Qi
ك	Kaf	K	Ka
ل	Lam	L	El
م	Mim	M	Em
ن	Nun	N	En
و	Wau	W	We
هـ	Ha	H	Ha
ء	Hamzah	,	Apostrof
ي	Ya	Y	Ye

Hamzah (ء) yang terletak di awal kata mengikuti vokalnya tanpa diberi tanda apapun. Jika ia terletak di tengah atau di akhir, maka ditulis dengan tanda (‘).

2. Vokal

Vokal bahasa Arab, seperti vokal bahasa Indonesia, terdiri atas vokal tunggal atau monoftong dan vokal rangkap atau diftong

Vokal tunggal bahasa Arab yang dilambangkan berupa tanda atau harakat, transliterasi sebagai berikut:

Tanda	Nama	Huruf Latin	Nama
آ	<i>fathah</i>	A	A
ا	<i>Kasrah</i>	I	I
أ	<i>ḍammah</i>	U	U

Vokal rangkap bahasa Arab yang lambangnya berupa gabungan antara harakat dan huruf, transliterasinya berupa gabungan huruf, yaitu:

Tanda	Nama	Huruf Latin	Nama
آى	<i>fathah dan ya</i>	Ai	a dan i
أو	<i>fathah dan wau</i>	I	I

Contoh:

كَيْفًا : Kaifa

هَؤُلَاءِ : Haula

3. Maddah

Maddah atau vokal panjang yang lambangnya berupa harakat dan huruf, transliterasinya berupa huruf dan tanda, yaitu:

Harakat dan Huruf	Nama	Huruf dan Tanda	Nama
اَ	<i>Fathah dan alif atau ya</i>	Ā	a dan garis di atas
اِ	<i>Kasrah dan ya</i>	Ī	i dan garis diatas
اُ	<i>ḍammah dan wau</i>	Ū	u dan garis di atas

4. Tā'marbūṭah

Ta marbuta itu huruf ta' dalam Al-Qur'an yang berbentuk bulat seperti (ة) (Bahasa Arab: *قطويع رم ءات*, huruf ta yang bulat) adalah varian dari huruf ta (ت) yang melambangkan fonem /t/ atau /h/. Pada aturan Bahasa Arab Standar Modern, ta marbuta dipakai pada akhir dari sebuah kata yang mengacu kepada kata-kata feminin atau bersifat kewanitaan (perempuan), sebagai contoh pada kata al-Baqarah (البقرة) yang berarti sapi betina, bukan sapi kewanitaan.

Dalam alih aksara bahasa Indonesia, Ta marbuta disepadankan dengan T atau H, sebagai contoh kata (بركة) dialihaksarakan barakat dan barakah yang diserap ke dalam bahasa Indonesia menjadi berkah atau berkat (Jawa).

Ta marbuta merupakan varian dari huruf ta, namun penulisannya memiliki perbedaan dan huruf ini tidak dijumpai pada awal kata, penulisan ta marbuta lebih mirip dengan huruf ha (ه) di akhir kata, namun jika berada di tengah kata, maka

penulisannya sama seperti huruf ta normal. Sebagai contoh pada kata barakat (بركة), ta marbuta ditulis layaknya huruf ha, namun pada kata barakatuh (بركاته), ta marbuta tertulis layaknya huruf ta normal.

5. Syaddah (Tasydid)

Asydid (تشديد) atau syaddah (شدة) adalah harakat yang berbentuk layaknya huruf w atau seperti kepala dari huruf sin (س) yang diletakkan di atas huruf arab (و). Harakat tasydid melambangkan penekanan pada suatu konsonan yang dituliskan dengan symbol konsonan ganda, sebagai contoh pada kata (دشة) gnay (دشة)

berbunyi /syaddah/ yang terdiri dari huruf syin yang berharakat fathah (ش) sehingga menghasilkan bunyi /sya/, diikuti dengan huruf dal yang berharakat tasydid fathah (يُنْبُذْ نَهْلِسَاهْنَمْ غْنَايْ) dda, diikuti pula dengan ta marbuta kata (ة) di akhir kata yang menghasilkan bunyi h, sehingga menjadi syaddah.

6. Kata Sandang

Kata sandang (tentu) atau dalam bahasa Arab disebut *adat at-ta'rif* (تأديت) kutneb halada (ألف يرء تلا), kata sandang tersebut tidak bisa diubah baik dalam kasus, genus (jenis) atau numerus (jumlah). mungkin kalau yang sering kita pakai istilah kata sandang adalah bentuk *ma'rifat* (sudah khusus).

contoh berikut ini:

contoh pertama belum memakai *al* (أل)

بُكُو تُلِسْ اِيْتُو : buku tulis itu

رُومَاهْ اِيْتُو : rumah itu

بُكُو تُلِسْ : buku tulis

رُومَاهْ : rumah

Isim yang diawali dengan kata sandang *al* (أل) disebut isim berdeterminasi (ma'rifat). banyak nama diri dikategorikan berdeterminasi walaupun tidak memakai kata sandang, misalnya نَابُ ل 'Lebanon', مُحَمَّدُ 'Muhammad' dan nama-nama Negara yang lainnya.

Jika isim yang diberi kata sandang dimulai dengan salah satu huruf berikut ini: ت، ث، د، ذ، ر، ز، س، ش، ص، ض، ط، ظ، ن، ل. maka huruf ل dari kata sandang أل diasimilasikan (dilebur) dengan huruf-huruf tersebut. di dalam proses pengasimilasian juga muncul pergandaan (syaddah).

contoh:

berasimilasi	: أَلصَّادِقِ (as-sadiq)	: teman itu
	: لِرَجُلٍ (ar-rajul)	: laki-laki itu
tidak berasimilasi	: تَبَيْتًا (al-bayt)	: rumah itu
	: تَفْرُغًا (al-ghurfa)	: kamar itu

7. Hamzah

Aturan alih aksara huruf hamzah menjadi apostrof (') hanya berlaku bagi hamzah yang terletak di tengah dan akhir kata. Namun, bila hamzah terletak di awal kata, ia tidak dilambangkan karena ia berupa alif dalam tulisan Arab.

Contoh:

تَامُرَاتُ Ta'murāna

أَنْوَا An-Nau'

سَيَّيشُ Syai'un

8. Penulisan Kata Arab yang Lazim Digunakan dalam Bahasa Indonesia

Kata, istilah atau kalimat Arab yang ditransliterasi adalah kata, istilah atau kalimat yang belum dibakukan dalam bahasa Indonesia. Kata, istilah atau kalimat yang sudah lazim dan menjadi bagian dari perbendaharaan bahasa Indonesia, atau sering ditulis dalam tulisan bahasa Indonesia, atau lazim digunakan dalam dunia akademik tertentu, tidak lagi ditulis menurut cara transliterasi di atas. Misalnya, kata al-Qur'an (dari al-Qur'an), alhamdulillah, dan munaqasyah. Namun, bila kata-kata tersebut menjadi bagian dari satu rangkaian teks Arab, maka harus ditransliterasi secara utuh. Contoh:

Ṭabaqāt al-Fuqahā'

Wafayāh al-A'yān

9. Lafz al-Jalālah (هللا)

Kata "Allah" yang didahului partikel seperti huruf jarr dan huruf lainnya atau berkedudukan sebagai muḍf ilaih (frasa nominal), ditrasliterasi tanpa huruf hamzah

Contoh:

billāhi billāhi ٠ dinullāh ٠ لهه نه يد

Adapun tā' marbūṭah di akhir kata yang di sandarkan kepada Lafz al-Jalālah (al) furuh naged isaretilsnartid (ال)

Contoh:

hum fi raḥmatillāh ٠ هم ال لهه نه حمر في

10. Huruf Kapital

Walau sistem tulisan Arab tidak mengenal huruf kapital (All Caps), dalam transliterasinya huruf-huruf tersebut dikenai ketentuan tentang penggunaan huruf kapital berdasarkan pedoman ejaan Bahasa Indonesia yang berlaku (EYD). Huruf kapital, misalnya, digunakan untuk menuliskan huruf awal nama diri (orang, tempat, bulan) dan huruf pertama pada permulaan kalimat. Bila nama diri didahului oleh kata sandang (al-), maka yang ditulis dengan huruf kapital tetap huruf awal nama diri tersebut, bukan huruf awal kata sandangnya. Jika terletak pada awal kalimat, maka huruf A dari kata sandang tersebut menggunakan huruf kapital (Al-). Ketentuan yang sama juga berlaku untuk huruf awal dari judul referensi yang didahului oleh kata sandang al-, baik ketika ia ditulis dalam teks maupun dalam catatan rujukan (CK, DP, CDK, dan DR). Contoh:

Inna awwal baiti wuḍi'a fīnnāsi fāllaẓi ʿbi Bakkata ḥubārakan

Syahru Ramaḍān āl-laẓi ūzila fīh āl-qur'ān

Naṣir al-Di al-Ṭūsi

Abū Naṣr al-Farābi

Al-Gazāli

Al-Muqīz ḥmin āl-Dalāl

Jika nama resmi seseorang menggunakan kata Ibnu (anak dari) dan Abu (bapak dari) sebagai nama kedua terakhirnya, maka kedua nama terakhir itu harus disebutkan sebagai nama akhir dalam daftar pustaka atau daftar referensi.

B. Daftar Singkatan

Beberapa singkatan yang dibakukan adalah:

swt = *subhānahū wa ta'ālā*

saw = *ṣallallāhu'alaihi wa sallam*

a.s = *'alaihi al-salām*

Cet. = Cetakan

t.p. = Tanpa peerbit

t.t. = Tanpa tempat

t.th. = Tanpa tahun

t.d = Tanpa data

H = Hijriah

M= Masehi

SM = Sebelum masehi

Qs. = Qur'an Surah

HR. = Hadis Riwayat

h. = Halaman



ABSTRAK

Nama : Icci Lestari Amin Daud

Nim : 30400116024

**Judul Skripsi : Stratifikasi Sosial Masyarakat Mandar dikalangan
Bangsawan Balanipa Mandar**

Penelitian ini mengemukakan tiga rumusan masalah yaitu Bagaimana tata cara pengangkatan dan pemecatan bangsawan Hadat Balanipa Mandar, Bagaimana kedudukan dan peran *Tau Pia Ana Pattola Ada Manjijiran, Taupia Ana Pattola Ada Banua Kaeang, Taupia Ana Pattola Ada Ana Banua, Taupia Ana Pattola Dali Ada* dalam pengangkatan Arajang Balanipa Mandar dan Bagaimana pandangan Islam dalam melihat stratifikasi bangsawan Balanipa Mandar.

Metode penelitian yang digunakan adalah penelitian lapangan (*Field research*) jenis deskriptif kualitatif dengan menggunakan metode observasi, wawancara dengan pendekatan historis, sosiologis, dan antropologis dengan tujuan untuk mendeskripsikan secara rinci terkait pokok-pokok masalah yang terdapat dalam judul penelitian, kemudian membuat kesimpulan berdasarkan data dan fakta yang telah dianalisis sebagai hasil penelitian.

Berdasarkan hasil penelitian menunjukkan bahwa: *Pertama*, cara pengangkatan bangsawan hadat yaitu dengan dua faktor, yaitu: Keturunan dan budi pekerti (Akhlak yang baik), Adapun pemecatan hadat dilakukan karena faktor melanggarnya norma adat yang telah ditetapkan. *Kedua*, Kedudukan dan peran masing-masing hadat terdapat dalam rangkaian acara pengangkatan Arajang Balanipa Mandar, yaitu dengan bekerja sama dalam mengkoordinir pembuatan *Baruga, Leming dan La'lang Buwur* serta berperan dalam prosesi pengangkatan Arajang Balanipa Mandar. Adapun peran secara umum dalam masyarakat sudah tidak ada lagi tetapi peran hadat disini hanyalah sebagai pembantu dalam membangun daerah, dan pula orang-orang yang menjabat dalam sistem pemerintahan adalah orang-orang bangsawan. *Ketiga*, Pandangan islam mengenai penstratifikasian yaitu, seperti halnya surah Al-Hujurat ayat 13 yang menjelaskan bahwa Seluruh manusia setara di hadapan Allah swt, yang membedakan adalah ketaqwaannya. Manusia yang paling mulia di sisi Allah adalah yang paling bertaqwa. Dalam pengangkatan raja maupun hadat pun harus memenuhi 2 kriteria yaitu keturunan dan budi pekerti atau berakhlak mulia.

Implikasi pada penelitian ini yakni penulis berharap kepada seluruh tokoh hadat dan masyarakat lainnya agar senantiasa menjaga tali silaturahmi serta memiliki sikap toleransi antar sesama, agar hubungan masyarakat tersebut dapat berjalan dengan baik.

BAB I

PENDAHULUAN

A. Latar Belakang Masalah

Manusia pada hakikatnya secara umum adalah makhluk sosial, yang senantiasa berhubungan dengan makhluk lain dalam kehidupan kemasyarakatan. Semakin modern kehidupan manusia, semakin kompleks tatanan kehidupan yang harus di hadapi manusia.¹ Setiap manusia memiliki keunikan atau ciri khas tersendiri, tidak ada manusia yang persis sama, sekalipun orang itu terlahir secara kembar mereka tidak ada yang memiliki ciri fisik dan psikis yang persis sama.² Manusia sebagai makhluk sosial tentu selalu membutuhkan bantuan orang lain untuk menjalani kehidupan dalam masyarakat, dari kehidupan masyarakat yang membantu, tentu memberikan kebaikan pada masyarakat tersebut sehingga memberikan nilai masyarakat yang sejahtera.³

Masyarakat adalah sekelompok individu yang mempunyai hubungan, memilih kepentingan bersama, dan memiliki budaya. Masyarakat dengan segala aspek yang mencakup di dalamnya merupakan suatu obyek kajian yang menarik untuk diteliti. Begitu pula dengan sesuatu yang dihargai oleh masyarakat tersebut. Dengan kata lain, sesuatu yang dihargai dalam sebuah komunitas masyarakat akan menciptakan pemisahan lapisan atau kedudukan seseorang tersebut didalam

¹Firman, *Hubungan Startifikasi Sosial Dengan Bentuk Bangunan Rumah Masyarakat Desa Bontorappo Kecamatan Tarowang Kabupaten Jeneponto*, Skripsi (Makassar : Fakultas Ushuluddin Filsafat dan Politik UIN Alauddin Makassar, 2015), h. 2

²Elly M. Setiadi, Kama A. Hakam, Ridwan Effendi, *Ilmu Sosial dan Budaya Dasar*, (Cet. III; Jakarta : Kencana, 2017), h. 64

³Badrul Umam Burhanuddin, *Solidaritas Sosial Masyarakat Nelayan Desa Pambusuang Kec. Balanipa Kab. Polewali Mandar Prov. Sulawesi Barat*, Skripsi (Makassar : Fakultas Ushuluddin Filsafat dan Politik UIN Alauddin Makassar, 2018), h. 1

masyarakat. Pemisahan atau lapisan tersebut dalam sosiologi kita kenal dengan konsep stratifikasi sosial.⁴

Adanya sistem lapisan dalam masyarakat dapat terjadi dengan sendirinya dalam proses pertumbuhan masyarakat itu. Ada pula yang dengan sengaja disusun untuk mengejar suatu tujuan bersama. Alasan terbentuknya lapisan masyarakat yang terjadi dengan sendirinya adalah kemampuan, tingkat umur (yang senior), sifat keaslian keanggotaan kerabat seorang kepala masyarakat, dan mungkin juga harta dalam batasan-batasan tertentu.⁵

Sistem lapisan dalam masyarakat tersebut dalam sosiologi dikenal dengan *social stratification* kata *stratification* berasal dari kata *stratum* (Jamaknya: strata yang berarti lapisan). Pitirin A Soronkin menyatakan bahwa *social stratification* adalah perbedaan penduduk atau masyarakat dalam kelas-kelas secara bertingkat (hierarkis). Selanjutnya menurut Sorokin, dasar dan inti lapisan masyarakat tidak adanya keseimbangan dalam pembagian hak dan kewajiban, tanggung jawab dan nilai-nilai sosial pengaruhnya diantara anggota-anggota masyarakat.⁶

Stratifikasi sosial adalah strata atau pelapisan orang-orang yang memiliki kedudukan sama dalam rangkaian kesatuan status sosial. Namun lebih penting dari itu, mereka memiliki sikap, nilai-nilai dan gaya hidup yang sama. Stratifikasi sosial berbeda dengan kelas sosial, akan tetapi kedua istilah ini sering kali dipergunakan secara bergantian hingga dalam beberapa bagian biasa menjadi rancu. Stratifikasi sebenarnya lebih merujuk pada pembagian kelompok kedalam

⁴Firman, *Hubungan Stratifikasi Sosial Dengan Bentuk Bangunan Rumah Masyarakat Desa Bontorappo Kecamatan Tarowang Kabupaten Jeneponto*, h. 1

⁵Soerjono Soekanto, *Sosiologi Suatu Pengantar*, (Cet. XLIV; Jakarta: PT. Raja Grafindo Persada, 2012), h. 199

⁶Soerjono Soekanto, *Sosiologi Suatu Pengantar*, h. 198

Kemudian terdapat pula Hadis Rasulullah saw, yang menjelaskan prinsip persamaan antara umat manusia. Sebagaimana yang diriwayatkan oleh Bukhari dan Muslim dari Uqbah Ibn Amral-Juhani.

لَا تَبْهَيْسُوا صَاحِبِ الْفَيْءِ وَأَنْتُمْ كَذَخَائِمِ قَفْنَا مَلْخًا دَبَّذِيَا إِمَّاعَ لَبِّدَّمَ خَادِّهِمْ لَوْنَهُنَّص

Terjemahannya :

Janganlah kalian mencela para sahabatku. Andaikan seorang di antara kalian berinfaq emas sebesar gunung Uhud, niscaya infaq itu tak mampu mencapai satu mud infaq mereka, dan tidak pula setengahnya.

Ayat dan hadis diatas menjelaskan bahwasanya Allah tidak menyukai orang-orang yang merendahkan kaumnya sendiri serta mencela kaumnya, barang siapa yang memanggil dengan seburuk-buruknya dialah yang buruk imannya dan sesungguhnya dia yang tidak bertobat adalah orang-orang zalim.

Berbicara soal stratifikasi sosial dalam wilayah Mandar juga terdapat stratifikasi sosial salah satu diantaranya yaitu didaerah Balanipa Mandar. Balanipa Mandar adalah salah satu wilayah yang masih menganut sistem stratifikasi yaitu golongan bangsawan dan masyarakat biasa, stratifikasi tertinggi dipengang oleh orang-orang bangsawan. Semua jabatan hadat dalam struktur Pemerintahan Kerajaan Balanipa Mandar adalah jabatan keturunan, masing-masing jabatan yang ada mempengaruhi stratifikasi sosial dari keturunan tiap pemangku jabatan setiap jabatan yang bersangkutan dalam masyarakat.¹⁰

⁹Hadis Riwayat Bukhari 3470, Muslim 2541,
<https://ahlulhadist.wordpress.com/2007/09/12/uqbah-bin-%E2%80%98amir-al-juhani/>, (20 Oktober 2019)

¹⁰Muhammad Amin Daud, *Mengenal Struktur dan Sistem Pemerintahan Kerajaan Balanipa Mandar*, (Cet. I; Tinambung: Lembaga Kerapatan Warga Istiadat Budaya Balanipa Mandar, 2007), h. 7

Adapun kronologis atau proses lahirnya sebuah sistem stratifikasi sosial masyarakat Balanipa Mandar. Diperkirakan pada awal abad ke-XVI Masehi, di tengah jazirah Mandar muncul sebuah Kerajaan yang cukup di kenal seantero Nusantara. Namanya Kerajaan Balanipa yang didirikan oleh I-Manyambungi (Raja Balanipa Mandar Pertama) Bersama Puang di Poyosang (Puang Limboro Pertama). Dengan terbentuknya Kerajaan Balanipa tersebut lahirnya “Struktur dan Sistem Pemerintahan Kerajaan Balanipa” dimana pemangku-pemangku adatnya di jabat oleh kelompok bangsawan yakni, bangsawan raja, bangsawan hadat. Bangsawan raja secara turun temurun di Jabat oleh turunan I-Manyambungi raja pertama di Balanipa, bangsawan hadat secara turun temurun di jabat oleh turunan Puang di Poyosang (Puang Limboro Pertama).

Semenjak menjadi Negara demokrasi sistem pemerintahan menggantikan sistem kerajaan yang ada di Indonesia. Tetapi pada sistem kerajaan di Balanipa Mandar tidak sepenuhnya terhenti dan masih diakui keberadaannya. Untuk menjaga serta melestarikan nilai-nilai luhur dan menjaga ke binhekaan pemerintah menjalin kerja sama dengan pihak-pihak dalam sistem kerajaan Balanipa Mandar. Karena dalam sistem kerajaan Balanipa Mandar menganggap bahwasanya kekuasaan bisa hilang tetapi kedudukan masih tetap sama. Bentuk kerja sama yang sering dilakukan yaitu penyelesaian tanah-tanah adat dengan menggunakan hukum adat dalam sistem kerajaan Balanipa mandar, bentuk kerja sama lainnya yaitu pencarian tempat situs budaya. Terkait dengan pelantikan kedudukan dari raja ataupun hadat baru sering menemui kendala karena tidak adanya putra mahkota yang dapat langsung menggantikan pemimpin yang telah wafat di karenakan petua-petua adat selalu berpatokan kepada pesan leluhur terdahulu yaitu “*Madhondonna duambongi anna matea, da’ musorongi dai dipe’uluang, da’ mupapandudhungi bunga, mau anau mau appou, muamatodorri kedzona,*

masuangi pulu-pulunna, idai nama'asayanni tau maranni apa iyyamo tu'u ditingo na marruppu'-ruppu' lita''.

Artinya:

Besok atau lusa jikalau saatnya aku (I -Mayangbung) telah wafat, janganlah sekali-kali engkau mengangkat raja atau hadat, walaupun anakku atau cucuku, apabila tingkah lakunya kaku, kasar, dan tidak senonoh serta tidak menyayangi rakyat, sebab orang itulah yang akan menghancurkan Negeri.

Titah yang merupakan amanah (*Pappasang*) I-Manyangbung tersebut disetujui oleh seluruh hadatnya untuk dilaksanakan dan dijadikan sebagai rujukan dalam pengangkatan raja dan hadat yang diberlakukan kepada setiap calon pengganti sebagai aturan (Syarat dan kriteria) atau indikator penilaian, untuk menjadi calon *Maradia Arajang Balapina*.¹¹ Hal ini pun sejalan dengan sifat kedua stratifikasi yaitu stratifikasi sosial tertutup dan teori struktural fungsional yaitu dengan tetap mempertahankan jabatan yang diembannya dan hanya mewariskannya kepada keturunannya saja.

Sistem kerajaan Balanipa Mandar mempunyai tingkatan yakni kekuasaan tertinggi dipegang oleh Raja, kemudian kekuasaan Hadat dan terakhir adalah orang biasa. Dalam tingkatan Hadat terbagi lagi atas beberapa tingkatan yaitu Hadat Sepuluh, Hadat *Appe Banua Kaeang*, Hadat 12 *Ana Banua* dan perangkat hadat.

Adapun kekuasaan kerajaan kini telah digeser oleh sistem pemerintahan yang dipimpin oleh Gubernur, Bupati, Camat sampai pada Kepala Desa, tetapi kedudukan raja dan hadatnya masih tetap diakui keberadaannya sampai sekarang dan masih tetap menjalankan beberapa tugasnya dalam sistem kerajaan seperti mengangkat ataupun memecat hadat serta menyelesaikan beberapa masalah dalam

¹¹Muhammad Amin Daud, *Mengenal Struktur dan Sistem Pemerintahan Kerajaan Balanipa Mandar*, h. 32

masyarakat. Oleh karena itu menarik perhatian penulis untuk melakukan penelitian di Provinsi Sulawesi Barat Kabupaten Polewali Mandar dengan berobjek kepada Bangsawan Hadat Balanipa Mandar. Sehingga peneliti bermaksud mengangkat hal ini ke dalam bentuk penelitian dengan judul **“Stratifikasi Sosial Masyarakat Mandar dikalangan Bangsawan Hadat Balanipa Mandar”**.

B. Fokus Penelitian dan Deskripsi Fokus

Adapun Fokus Penelitian dan Deskripsi Fokus yaitu sebagai berikut:

1. Fokus Penelitian

Berdasarkan judul yang diangkat yaitu Stratifikasi Sosial Masyarakat Mandar dikalangan Bangsawan Hadat Balanipa Mandar, maka dari itu peneliti memfokuskan dengan melihat Stratifikasi Sosial di dalam Bangsawan Hadat Balanipa Mandar.

2. Deskripsi Fokus

Agar tidak terjadi kesalahpahaman dalam mendefinisikan dan memahami penelitian ini, maka penulis akan mendeskripsikan pengertian beberapa kalimat yang dianggap penting yaitu:

a. Stratifikasi sosial

Stratifikasi sosial yang peneliti maksudkan yaitu orang yang memiliki kedudukan atau kelas yang lebih tinggi, menengah sampai bawah. Kelas yang dimaksudkan ialah pengelompokan kelas bangsawan dalam lingkup orang-orang dari keturunan bangsawan di wilayah Balanipa Mandar.

b. Stratifikasi Hadat Balanipa Mandar

Stratifikasi Hadat yang penulis maksud disini ialah Bangsawan Hadat berdasarkan garis keturunan atau beberapa golongan, yakni;

1) *Taupia Ana Pattola Ada Manjijiran*

Taupia Ana Pattola Ada Manjijiran, biasa juga disebut “*Sappulo Sokko Ada*” atau hadat sepuluh (Hadat Tinggi), adalah kelompok orang atau orang yang memiliki kriteria berdasarkan garis keturunannya dapat menjadi calon pengganti jabatan *Ada’ Manjijiran* atau hadat sepuluh (Hadat Tinggi), yakni *Pappuangan Limboro* (Puang Limboro), *Pappuangan Biring lembang* (Puang Lembang), *Pa’bicara Kaeang*, *Pa’bicara Kenje*, *Pappuangan Koyong* (Puang Koyong), *Pappuangan Lambe* (Puang Lambe), *Pappuangan Lakka* (Puang Lakka), *Pappuangan Rui* (Puang Rui), *Pappuangan Tenggelang* (Puang Tenggelang) dan *Pappuangan Luyo* (Puang Luyo).

2) *Taupia Ana Pattola Ada Banua Kaeang*

Taupia Ana Pattola Ada Banua Kaeang adalah kelompok orang atau orang yang memiliki kriteria berdasarkan garis keturunan yang dapat menjadi calon pengganti jabatan Hadat “*Appe Banua Kaeang*” (Empat Negeri Besar) yakni, *Pappuangan Napo*, *Pappuangan Samasundu*, *Pappuangan Mosso* dan *Pappuangan Todang*.

3) *Taupia Ana Pattola Ada Ana Banua*

Taupia Ana Pattola Ada Ana Banua adalah kelompok orang atau orang yang memiliki kriteria berdasarkan garis keturunannya dapat menjadi calon pengganti jabatan Adat *Ana*

Banua (Negeri Bawahan) yakni ada 12 wilayah Negeri Bawahan karena masing-masing tiap *Banua Kaeng* membawahi tiga wilayah Ana Banua (Negeri Bawahan), yaitu Petama *Pappuangan Napo: Pappuangan Balanipa, Pappuangan Renggeang, Pappuangan Lemosusu*, Kedua *Pappuangan Samasundu: Pappuangan Jemarang, Pappuangan Salarri, Maradia Lembang*, Ketiga *Pappuangan Mosso: Pappuangan Batu, Maradia Lombo, Maradia Pembusuang*, Keempat *Pappuangan Todang: Maradia Timbo, Maradian Pendulangan dan Maradia Batu Laya*.

4) *Taupia Ana Pattola Dali Ada*

Taupia Ana Pattola Dali Ada adalah kelompok orang yang memiliki kriteria berdasarkan garis keturunannya dan dapat menjadi calon pengganti jabatan perangkat adat, seperti *Tomawuweng, Paambi, So'bo* dan *Para*. Perangkat tersebut diatas posisinya berada membantu pejabat Hadat "*Appe Banua Kaeang dan Dua Belas Ana Banua*".

c. *Bangsawan Balanipa Mandar*

Bangsawan Balanipa Mandar yang dimaksud adalah kelompok orang atau orang yang memiliki kriteria berdasarkan garis keturunannya dapat menjadi calon pengganti jabatan hadat sepuluh (Hadat Tinggi), Hadat *Appe Banua Kaeang*, Hadat Dua Belas Banua (Negeri Bawahan) dan jabatan perangkat hadat.

C. *Rumusan Masalah*

1. Bagaimana tata cara pengangkatan dan pemecatan bangsawan Hadat Balanipa Mandar?
2. Bagaimana kedudukan dan peran *Taupia Ana Pattola Ada Manjijiran*, *Taupia Ana Pattola Ada Banua Kaeang*, *Taupia Ana Pattola Ada Ana Banua*, *Taupia Ana Pattola Dali Ada* dalam pengangkatan Arajang Balanipa Mandar?
3. Bagaimana pandangan Islam dalam melihat stratifikasi bangsawan Balanipa Mandar?

D. *Kajian Pustaka*

Penelitian mengenai Stratifikasi Sosial Masyarakat Mandar dikalangan Bangsawan Hadat Balanipa Mandar pada dasarnya telah banyak penelitian-penelitian sebelumnya yang meneliti utamanya pada Stratifikasi sosial, namun penelitian ini akan lebih menekankan pada Stratifikasi Sosial Masyarakat Mandar dikalangan Bangsawan Balanipa Mandar. Adapun penelitian-penelitian sebelumnya antara lain sebagai berikut:

Pertama, penelitian yang dilakukan oleh Firman dari S1 Sosiologi Agama, Fakultas Ushuluddin Filsafat dan Politik, Universitas Negeri Islam Alauddin Makassar dengan judul “Hubungan Stratifikasi Sosial dengan Bentuk Bangunan Rumah Masyarakat Desa Bonto Rapping Kec. Tarowang Kab. Jeneponto”. Dari hasil penelitian menunjukkan bahwa adanya indikasi yang kuat di dalam hubungan stratifikasi sosial dengan bentuk bangunan rumah masyarakat Desa Bonto Rappa dalam mempertahankan dan menjunjung budaya adat istiadat masyarakat setempat, karena sebuah status sosial masih sangat penting di dalam

penentuan suatu bentuk bangunan rumah yang akan dibangun setiap masyarakat. Dan salah satu status seseorang yang ditentukan dalam masyarakat adalah status sosial yang berdasarkan pada asal-usul keturunan seseorang, karena dari status sosial tersebut bisa kita ketahui status sosial yang dimiliki setiap masyarakat. Perbedaan dengan penelitian yang akan diteliti yaitu stratifikasi yang akan diteliti lebih kepada tingkatan kedudukan bangsawan hadat dalam sistem sistem kerajaan Balanipa Mandar.

Kedua, penelitian yang dilakukan oleh Denti Depita dari UIN Raden Intan Lampung dengan judul “Stratifikasi Sosial dalam Masyarakat Adat Lampung Pepadun di Desa Runyai Kec. Bumi Agung Kab. Way Kanan”. Penelitian tersebut menunjukkan bahwa Suku Lampung terbagi dalam dua bagian bentuk adat yaitu jurai Pepadun dan jurai Saibatin. Jurai pepadun bermukim di sepanjang aliran sungai yang bermuara dilaut jawa dan jurai saibatin bermukim di pesisir pantai dan di sepanjang aliran sungai yang bermukim di samudra Indonesia. Adat Lampung pepadun marga Buay Bahuga memiliki stratifikasi sosial dari yang tertinggi sampai terendah seperti penyimbang marga, penyimbang tiyuh, penyimbang suku dan penyimbang saka. Masing-masing memiliki fungsi dan peran yang berbeda-beda. Perbedaan dengan penelitian yang akan diteliti yaitu dengan melihat kedudukan dan peran Hadat-hadat yang ada di Balanipa Mandar.

Ketiga, penelitian yang dilakukan oleh Irfan Fandi Winata dari S1 Sosiologi Agama, Fakultas Ushuluddin Filsafat dan Politik, Universitas Negeri Islam Alauddin Makassar dengan judul “Stratifikasi Sosial dan kepemimpinan di Desa Bontonampo Kec. Kelara Kab. Jeneponto”. Skripsi ini menunjukkan bahwa seiring dengan perkembangan zaman

memunculkan sebuah fenomena baru dimana terjadinya sebuah pergeseran stratifikasi sosial dalam konteks kepemimpinan dimana pada masa lalu hanya seorang karaeng ataupun daeng yang mampu memimpin masyarakat, akan tetapi lebih membuka diri tentang wacana kepemimpinan demokratis dimana siapa saja mampu dan bisa mencalonkan kepala desa dan menjadi seorang pemimpin tanpa melihat status sosialnya, akan tetapi melihat kapasitas dan kedekatan calon kepala desa kepada masyarakat. Perbedaan dengan penelitian yang akan diteliti yaitu bangsawan hadat yang menjabat adalah keturunan-keturunan dari hadat sebelumnya, yang dimana pengangkatan hadat sebelumnya yaitu hadat pertama diangkat langsung oleh Raja Pertama Balanipa Mandar yaitu I-Manyambungin.

E. Tujuan dan Manfaat Penelitian

1. Tujuan Penelitian.
 - a. Untuk mengetahui tata cara pengangkatan dan pemecatan bangsawan Hadat.
 - b. Untuk mengetahui kedudukan *Tau Pia Ana Pattola Ada Manjijiran, Taupia Ana Pattola Ada Banua Kaeang, Taupia Ana Pattola Ada Ana Banua, Taupia Ana Pattola Dali Ada* dalam sistem kebangsawanan Balanipa Mandar.
 - c. Untuk mengetahui pandangan Islam dalam melihat stratifikasi bangsawan Balanipa Mandar.
2. Manfaat Penelitian
 - a. Manfaat teoritis, yaitu penelitian ini diharapkan kedepannya bermanfaat sebagai informasi baru dalam memperkaya khasanah ilmu pengetahuan khususnya ilmu pengetahuan Sosiologi yang

berupa kajian mendalam tentang Stratifikasi Sosial Masyarakat Mandar dikalangan Bangsawan Balanipa Mandar dan juga menjadi bahan pertimbangan ilmiah dalam mengembangkan kajian sosiologi.

- b. Manfaat praktis, yaitu penelitian ini diharapkan kedepannya agar dapat menjadi referensi institusi pemerintahan, pendidikan, maupun dalam masyarakat.



BAB II

TINJAUAN TEORITIS

A. *Konsep Stratifikasi Sosial*

1. Definisi Stratifikasi Sosial

Dalam masyarakat yang paling sederhana tidak terdapat stratifikasi sosial. Semua orang (yang berusia dan berjenis kelamin sama) melakukan pekerjaan yang kurang lebih sama. Beberapa orang mungkin saja lebih dihormati dan berpengaruh dari pada orang lainnya, namun tidak terdapat kelompok atau kategori orang yang menduduki jabatan yang lebih memiliki prestise atau hak-hak yang istimewa dari pada kelompok yang lain. Manakala kebudayaan menjadi semakin kompleks, maka mulailah perbedaan status muncul. Orang-orang yang memiliki prestise yang lebih tinggi dan barang yang lebih banyak, cenderung berkelompok sesamanya. Jika digunakan sebagai kata benda, maka stratifikasi sosial berarti sistem perbedaan status yang berlaku dalam suatu masyarakat. Jika digunakan sebagai kata kerja, maka stratifikasi sosial adalah proses penyambungan dan perubahan sistem perbedaan status.¹

Secara umum, strata sosial dimasyarakat melahirkan kelas-kelas sosial yang terdiri dari tiga tingkatan, yaitu atas (*Upper Class*), menengah (*Middle Class*), dan bawah (*Lower Class*). Kelas atas mewakili kelompok elit di masyarakat yang jumlahnya sangat terbatas. Kelas menengah mewakili kelompok profesional, kelompok pekerja, wiraswastawan, pedagang dan kelompok fungsional lainnya. Sedangkan kelas bawah mewakili kelompok pekerja kasar, buruh harian, buruh lepas, dan

¹Paul B. Horton dan Chester L. Hunt, Sosiologi, (Cet. VI ; Jakarta : Erlangga), h. 1

semacamnya. Secara khusus, kelas sosial ini terjadi pada lingkungan-lingkungan khusus pada bidang tertentu sehingga *content* varian lebih banyak varian strata dalam satu lingkungan yang membedakan dengan strata pada lingkungan lainnya. Jadi, apabila kelas sosial di suatu lingkungan sosial menempati struktur strata yang paling tinggi belum tentu kelas yang sama terjadi pada strata sosial lainnya di tempat lain pula.²

Pemahaman antara stratifikasi sosial dan kelas sosial sering kali disamakan, padahal di sisi lain pengertian antara stratifikasi sosial dan kelas sosial terdapat perbedaan. Pemahaman dua konsep pengertian stratifikasi sosial dan kelas sosial akan melahirkan pemahaman yang rancu. Stratifikasi sosial lebih merujuk pada pengelompokan orang kedalam tingkatan atau strata hierarki secara vertikal. Membicarakan stratifikasi sosial berarti mengkaji posisi atau kedudukan antar-orang atau kelompok orang dalam keadaan yang tidak sederajat. Dengan demikian, stratifikasi dikaitkan dengan persoalan kesenjangan atau polarisasi sosial.³

Istilah stratifikasi atau *stratification* berasal dari kata strata atau stratum yang berasal lapisan. Karena itu *social stratification* sering diterjemahkan dengan pelapisan masyarakat. Sejumlah individu yang mempunyai kedudukan (status) yang sama menurut ukuran masyarakatnya, dikatakan berada dalam suatu lapisan atau stratum.⁴

Adapun pengertian stratifikasi menurut para ahli berbeda antara satu dengan yang lain, yaitu sebagai berikut:

²Burhan Bungin, *Sosiologi Komunikasi*, (Cet. I ; Jakarta : Kharisma Putra Utama, 2006), h. 49-50

³Elly M. Setiadi dan Usman Kolip, *Pengantar Sosiologi*, (Cet. I ; Jakarta : Pranadamedia Group, 2010), h. 199

⁴Abu Ahamadi, *Ilmu Sosial Dasar*, (Cet. IV ; Jakarta : PT Rinika Cipta, 2003), h. 197

- a) Menurut Soerjono Soekanto (1982), didalam setiap masyarakat dimana pun selalu dan pasti mempunyai sesuatu yang dihargai. Sesuatu yang dihargai di masyarakat bisa berupa kekayaan, ilmu pengetahuan, status haji, status “Darah biru” atau keturunan dari keluarga tertentu yang terhormat, atau apapun yang bernilai ekonomis. Di berbagai masyarakat sesuatu yang dihargai tidaklah selalu sama. Dilingkungan masyarakat pedesaan, tanah sewa dan hewan ternak sering kali dianggap jauh lebih berharga dari pada gelar akademis, misalnya. Sementara itu di lingkungan masyarakat kota yang modern, yang terjadi sering kali sebaliknya.⁵
- b) Pitirin A. Soronkin menyatakan bahwa *social stratification* adalah pembedaan penduduk atau masyarakat ke dalam kelas-kelas secara bertingkat (hierarki). Perwujudannya adalah kelas-kelas tinggi dan kelas-kelas yang lebih rendah. Selanjutnya menurut Sorokin, dasar dan inti lapisan masyarakat tidak adanya keseimbangan dalam pembagian hak dan kewajiban, kewajiban dan tanggung jawab nilai-nilai sosial pengaruhnya di antara anggota-anggota masyarakat.⁶
- c) Robert M.Z. Lawang, stratifikasi adalah penggolongan orang-orang yang termasuk dalam suatu sistem sosial tertentu kedalam lapisan-lapisan hierarkis menurut dimensi kekuasaan, *privilese* dan *prestise*.
- d) P.J Bouman, stratifikasi sosial adalah golongan manusia dengan ditandai suatu cara hidup dalam kesadaran akan beberapa hak istimewa yang tertentu dan karena itu menuntut gengsi kemasyarakatan.⁷

⁵Dwi Harwoko dan Bagong Suyanto, *Sosiologi Teks Pengantar dan Terapan*, (Cet. III ; Jakarta: Fajar Interpratama Offset, 2007), h. 152

⁶Soerjono Soekanto, *Sosiologi Suatu Pengantar*, h. 198

⁷Rizqon Halal Syah Aji, *Stratifikasi Sosial dan Kesadaran Kelas*, Jurnal, (Vol. II ; Jakarta, 2015), h. 35

Sifat sistem dalam lapisan masyarakat dapat bersifat tertutup (*Closed sosial stratification*) dan terbuka (*Open social stratification*). Sistem lapisan yang bersifat tertutup membatasi kemungkinan pindahnya seseorang dari suatu lapisan ke lapisan yang lain, baik yang merupakan gerak ke atas atau ke bawah. Di dalam sistem terbuka, setiap anggota masyarakat mempunyai kesempatan untuk berusaha dengan kecakapan sendiri untuk naik lapisan. Atau bagi mereka yang tidak beruntung jatuh dari lapisan atas ke lapisan bawahnya. Pada umumnya, sistem terbuka ini memberi rangsangan yang lebih besar kepada setiap anggota masyarakat.⁸

Inti dari stratifikasi sosial adalah perbedaan akses golongan status dengan golongan masyarakat lain dalam memanfaatkan sumber daya. Jadi, dalam stratifikasi sosial, tingkat kekuasaan, hak istimewa kelompok sosial, bukan pada karakteristik personalnya.

Secara rinci, ada tiga aspek yang merupakan karakteristik stratifikasi sosial, yaitu:

- a. perbedaan dalam kemampuan atau kesanggupan anggota masyarakat yang menduduki strata tinggi, tentu memiliki kesanggupan dan kemampuan yang lebih besar dibandingkan anggota masyarakat yang di bawahnya. Contoh : berbeda dengan pegawai negeri golongan IV yang kebanyakan mampu membeli mobil, akibat keterbatasan gaji yang diperolehnya seorang pegawai negeri golongan I dan II tentu hanya akan sanggup membeli sepeda atau sepeda motor saja.
- b. Perbedaan dalam gaya hidup (*Life style*). Seorang direktur sebuah perusahaan, selain dituntut selalu berpakaian rapi,

⁸Suriani, *Sosiologi Pedesaan*, (Cet. I ; Makassar : Alauddin Universitas Press, 2013), h.

mereka biasanya juga melengkapi atribut penampilannya, seperti memakai dasi, bersepatu mahal, berolahraga tenis atau golf, memakai pakaian yang bermerek terkenal, dan perlengkapan-perengkapan lain yang sesuai dengan statusnya. Seorang direktur yang berpakaian kumal besar kemungkinan akan menjadi pergunjingan. Sebaliknya seorang bawahan yang berperilaku seolah-oleh direktur tentu juga akan menjadi bahan cemoohan.

- c. Perbedaan dalam hal hak dan akses dalam memanfaatkan sumber daya. Seseorang yang menduduki jabatan tinggi biasanya akan semakin banyak hak dan fasilitas yang diperolehnya. Sementara itu, seseorang yang tidak menduduki jabatan strategis apapun tentu hak dan fasilitas yang mampu dinikmati akan semakin sedikit. Misalnya dalam berbagai perusahaan swasta, biasanya kita akan menemui adanya ketentuan tertulis yang mengatur apa saja yang menjadi hak atasan dan apa pula yang menjadi hak bawahan.⁹

Bentuk-bentuk stratifikasi sosial, Menurut Ralph Lipton stratifikasi sosial terdiri dari :

- a. Stratifikasi berdasarkan usia. Stratifikasi ini sangat menentukan hak dan wewenang dari mereka yang menjadi anak sulung dan yang bukan.
- b. Stratifikasi jenis kelamin. Stratifikasi ini menentukan hak dan wewenang antara anak laki-laki dan anak perempuan. Misalnya

⁹Dwi harwoko dan Bagong suyanto, *Sosiologi Teks Pengantar dan Terapan*, h. 155

dalam sistem patriarkat dimana laki-laki mempunyai wewenang yang besar sedangkan sistem matrilineal wanita memiliki hak yang lebih luas dibandingkan laki-laki.

- c. Stratifikasi berdasarkan hubungan kekerabatan. Stratifikasi ini menentukan hak dan wewenang dari kerabat terdekat dalam kehidupan keluarga.
- d. Stratifikasi berdasarkan keanggotaan dalam masyarakat. Stratifikasi ini bersifat horizontal karena stratifikasi yang berhubungan dengan etnis, agama dan golongan dalam masyarakat.
- e. Stratifikasi ini berdasarkan pendidikan. Menurut stratifikasi ini semakin tinggi kedudukan sosial seseorang.
- f. Stratifikasi berdasarkan pekerjaan. Menurut stratifikasi ini dilihat dari pekerjaan seseorang, ada yang bekerja sebagai atasan dan ada yang bekerja sebagai bawahan.
- g. Stratifikasi berdasarkan tingkat perekonomian yang dimiliki seseorang. Ada yang berkedudukan sebagai kelas atas, menengah dan ada yang kelas bawah.¹⁰

2. Unsur-unsur stratifikasi sosial

Dalam teori sosiologi, unsur-unsur sistem pelapisan sosial dalam masyarakat adalah :

a. Kedudukan (Status)

Kedudukan (status) sering kali dibedakan dengan kedudukan sosial (*social status*). Kedudukan adalah sebagai tempat atau posisi seseorang dalam suatu kelompok sosial, sehubungan dengan orang

¹⁰Ng. Philipus dan Nurul Aini, *Sosiologi dan Politik*, (Cet.I; Jakarta: Kharisma Putra Utama Offset, 2004), h. 36

lain dalam suatu kelompok sosial, sehubungan dengan orang lain dalam kelompok tersebut, atau tempat suatu kelompok sehubungan dengan kelompok-kelompok lain di dalam kelompok yang lebih besar lagi.

Sedangkan kedudukan sosial adalah tempat seseorang secara umum dalam masyarakat sehubungan dengan orang lain, dalam arti lingkungan pergaulan, prestisenya, hak-hak, dan kewajiban-kewajibannya. Dengan demikian, kedudukan sosial tidaklah semata-mata merupakan kelompok yang berbeda, tapi dalam kelompok sosial yang berbeda. Namun, untuk mendapatkan pengertian yang mudah kedua istilah tersebut akan digunakan dalam pengertian yang sama, yaitu kedudukan (status).

Status pada dasarnya dapat dibedakan dalam dua jenis, yakni yang bersifat objektif dan subjektif. Jabatan sebagai direktur merupakan posisi status yang bersifat objektif dengan hak dan kewajiban yang terlepas dari individu. Sementara itu, yang dimaksud status yang bersifat subjektif adalah status yang menunjukkan hasil dari penelitian orang lain, dimana sumber status yang berhubungan dengan penelitian orang lain tidak selamanya konsisten untuk seseorang.

Dalam masyarakat sering kali kedudukan dibedakan menjadi dua macam, yaitu:

1) Ascribed-status

Status ini diartikan sebagai kedudukan seseorang dalam masyarakat tanpa memerhatikan perbedaan seseorang. Kedudukan tersebut diperoleh karena kelahiran. Mislanya,

kedudukan anak seorang bangsawan adalah bangsawan pula, seorang anak dari kasta Brahmana juga akan memperoleh kedudukan yang demikian. Kebanyakan *ascribed status* dijumpai pada masyarakat dengan sistem pelapisan sosial yang tertutup, seperti sistem pelapisan berdasarkan perbedaan ras. Meskipun demikian, bukan berarti bahwa dalam masyarakat dengan sistem pelapisan sosial terbuka tidak ditemui adanya *ascribed status*. Misalnya kedudukan laki-laki dalam suatu keluarga akan berbeda dengan kedudukan isteri dan anak-anaknya, karena pada umumnya laki-laki (ayah) akan menjadi kepala keluarga.

2) *Achieved-status*

Achieved-status yaitu kedudukan yang dicapai oleh seseorang dengan usaha-usaha yang sengaja dilakukan, bukan diperoleh karena kelahiran. Kedudukan ini bersifat terbuka bagi siapa saja tergantung dari kemampuan dari masing-masing orang dalam mengejar dan mencapai tujuan-tujuannya. Misalnya, setiap orang bisa menjadi dokter, hakim, guru, dan sebagainya, asalkan memenuhi persyaratan yang telah ditentukan.¹¹

3) *Assigned-status*

Assigned-status adalah status yang diberikan suatu kelompok atau golongan terhadap seseorang karena jasanya terhadap masyarakat.¹²

¹¹Dwi harwoko dan Bagong suyanto, *Sosiologi Teks Pengantar dan Terapan*, h. 157

¹²Muh. Irfan Idris dan Nila Sastrawati, *Sosiologi Politik*, (Cet. I ; Makassar : Alauddin Press, 2010), h. 75

Kedudukan seseorang dalam masyarakat sebenarnya dapat dilihat melalui kehidupan sehari-harinya yang merupakan ciri-ciri tertentu. Dalam sosiologi hal ini disebut sebagai status symbol. Hal ini dapat terjadi karena ciri-ciri tersebut telah menjadi bagian dari hidup mereka, dan sering kali telah *institutionalized* atau bahkan *internalized*. Simbol status tersebut tampak dalam cara berpakaian, pergaulan, memilih tempat tinggal, dan sebagainya.¹³

b. Peran (*Role*)

Menurut Soerjono soekanto peran (*Role*) merupakan aspek yang dinamis dari kedudukan (*status*). Artinya, seseorang telah menjalankan hak-hak dan kewajiban-kewajibannya sesuai dengan kedudukannya, maka ia menjalankan suatu peranan.

Peran yang melekat pada diri seseorang, harus dibedakan dengan posisi atau tempat dalam pergaulan kemasyarakatan. Posisi atau tempat seseorang dalam masyarakat (*Social-position*) merupakan unsur statis yang menunjukkan tempat individu dalam organisasi masyarakat. Sedangkan peran lebih banyak menunjuk pada fungsi, artinya seseorang menduduki suatu posisi tertentu dalam masyarakat dan menjalankan suatu peran. Suatu peran paling sedikit mencakup tiga hal, yaitu:

- 1) Peran meliputi norma-norma yang dihubungkan dengan posisi atau tempat seseorang dalam masyarakat
- 2) Peran adalah suatu konsep ikhwal apa yang dapat dilakukan oleh individu dalam masyarakat

¹³Dwi harwoko dan Bagong suyanto, *Sosiologi Teks Pengantar dan Terapan*,h. 158

- 3) Peran dapat dikatakan sebagai perilaku individu yang penting bagi struktur sosial masyarakat.

Peranan dapat membimbing seseorang dalam berperilaku, karena fungsi peran sendiri adalah sebagai berikut :

- 1) Memberi arah pada proses sosialisasi
- 2) Pewarisan tradisi, kepercayaan, nilai-nilai, norma-norma dan pengetahuan
- 3) Dapat mempersatukan kelompok atau masyarakat
- 4) Menghidupkan sistem pengendalian dan kontrol, sehingga dapat melestarikan kehidupan masyarakat.

Peranan sosial yang ada dalam masyarakat dapat diklasifikasikan menurut bermacam-macam cara sesuai dengan banyaknya sudut pandang. Berbagai macam peranan dapat disebutkan sebagai berikut :

Berdasarkan pelaksanaannya peranan sosial dapat dibedakan menjadi dua, yaitu :

- 1) Peranan yang diharapkan (*expected roles*): cara ideal dalam pelaksanaan peranan menurut penilaian masyarakat. Masyarakat menghendaki peranan yang diharapkan dilaksanakan secermat-cermatnya dan peranan ini tidak dapat ditawarkan dan harus dilaksanakan seperti yang ditentukan. Peranan jenis antara lain peranan hakim, peranan protokoler diplomatik, dan sebagainya

2) Peranan yang disesuaikan (*actual roles*), yaitu cara bagaimana dalam sebenarnya peranan itu dijalankan. Peranan ini pelaksanaannya lebih luwes, dapat disesuaikan dengan situasi dan kondisi tertentu. Peranan yang disesuaikan mungkin tidak cocok dengan situasi setempat, tetapi kekurangan yang muncul dapat dianggap wajar oleh masyarakat.

Sementara itu, berdasarkan cara memperolehnya, peranan bisa dibedakan menjadi:

- 1) Peranan bawahan (*ascribe roles*), yaitu peranan yang diperoleh secara otomatis, bukan karena usaha, misalnya peranan sebagai nenek, anak, bupati, dan sebagainya.
- 2) Peranan pilihan (*achives roles*), yaitu peranan yang diperoleh atas dasar keputusan sendiri, misalnya seseorang yang memutuskan untuk memilih kuliah di Fakultas Ilmu Sosial dan Ilmu politik, Universitas Airlangga dan menjadi mahasiswa program studi sosiologi.¹⁴

B. Stratifikasi Sosial dan Teori Struktulaf Fungsional

1. Startifikasi Sosial

Menurut Soerjono Soekanto, ditilik dari sifatnya, startifikasi dapat dibedakan menjadi dua macam yaitu, startifikasi sosial stratifikasi sosial tertutup dan stratifikasi sosial terbuka.

- a. Startifikasi sosial tertutup (*Closed Social Stratification*), sistem pelapisan tertutup membatasi kemungkinan seseorang itu pindah dari satu lapisan ke lapisan yang lain, baik lapisan atas

¹⁴Dwi harwoko dan Bagong suyanto, *Sosiologi Teks Pengantar dan Terapan*,h. 158-160

ataupun lapisan bawah. Didalam sistem pelapisan yang demikian itu, satu-satunya jalan untuk masuk menjadi anggota atau warga suatu pelapisan tertentu hanyalah melalui kelahiran. Hal ini misalnya ditemui pada masyarakat yang masih mengatur sistem kasta.¹⁵

- b. Stratifikasi Sosial Terbuka, berkebalikan dengan stratifikasi sosial tertutup, dalam stratifikasi sosial yang bersifat terbuka setiap anggota masyarakatnya memiliki kesempatan yang sama untuk dapat naik maupun turun dari satu tingkatan ke tingkatan yang lainnya. Pergantian ini dapat disebabkan karena usaha yang dilakukan dan karena kemampuan serta kecakapan yang dimiliki seseorang. Selain itu penguasaan ilmu pengetahuan dan jenjang pendidikan yang didapatkan juga dapat menjadi faktor pendorong perpindahan tingkatan sosial masyarakat seseorang. Berikut beberapa penjelasan mengenai faktor pembentuk stratifikasi sosial didalam kehidupan sosial masyarakat:

1) Kekayaan

Kekayaan merupakan salah satu faktor munculnya stratifikasi sosial yang paling mudah untuk dilihat dalam kehidupan sosial masyarakat. Kekayaan dapat dijadikan sebagai suatu dasar dalam penempatan individu maupun kelompok dalam lapisan sosial masyarakat. Orang-orang yang memiliki kekayaan lebih akan menduduki tingkat sosial yang lebih tinggi, sedangkan mereka yang dianggap

¹⁵Fritz H.S Damanik, *Sosiologi*, (Cet. I ; Jakarta : BA Printing, 2010), h. 22

memiliki kekayaan yang kurang akan menempati tingkat yang lebih rendah. Kekayaan setiap orang dapat dilihat dari kebiasaan hidup mereka, seperti dari gaya hidup, tempat tinggal, cara berpakaian, dan kebiasaan-kebiasaan lainnya.

Dalam islam sendiri terdapat penjelasan pada hadis yaitu tentang tangan diatas lebih baik dari pada tangan

dibawah:

عَنْ حَكِيمِ بْنِ حَزَامٍ رَضِيَ اللَّهُ عَنْهُ عَنْ النَّبِيِّ صَلَّى اللَّهُ عَلَيْهِ وَسَلَّمَ قَالَ: «الْيَدُ الْعُلْيَا خَيْرٌ مِنَ الْيَدِ السُّفْلَى، وَإِنْدَا بِيَمَنِ تَعُولُ، وَخَيْرُ الصَّدَقَةِ عَنْ ظَهْرِ غُنَى، وَمَنْ نَيْسَ تَعْفَفُ يَوْمَهُ هَلَالًا، وَمَنْ نَيْسَ تَعْنُ تُوْبِيهِ هَلَالًا»

Dari Hakim bin Hizam ra, dari Nabi saw , Beliau saw bersabda : Tangan yang di atas lebih baik dari pada tangan yang di bawah. Dan mulailah dari orang yang menjadi tanggunganmu. Dan sebaik-sebaik sedekah adalah yang dikeluarkan dari orang yang tidak membutuhkannya. Barang siapa menjaga kehormatan dirinya maka Allâh akan menjaganya dan barang siapa yang merasa cukup maka Allah akan memberikan kecukupan kepadanya. Diriwayatkan oleh Imam al -Bukhari (no. 1427) dan Muslim no.1053 (124)

Ilmu
Pengetahuan

2)

Ilmu pengetahuan merupakan faktor stratifikasi sosial terakhir yang menyangkut bidang-bidang tertentu. Seseorang yang memiliki ilmu pengetahuan terlebih gelar pendidikan yang lebih luas dan tinggi akan menduduki tingkat stratifikasi sosial yang lebih tinggi didalam bidang

yang berkaitan. Biasanya ilmu pengetahuan yang dimiliki atau dikuasai seseorang berkaitan erat dengan profesi yang dimiliki.

Islam senantiasa menganjurkan umatnya agar senantiasa meningkatkan keimanan pada dirinya dan giat dalam menuntut ilmu agar kesuksesan dalam hidup dapat tercapai. “Barang siapa yang menginginkan kebahagiaan di dunia, wajib baginya mempunyai ilmu. Barang siapa menginginkan kebahagiaan akhirat, wajib baginya mempunyai ilmu. Barang siapa menginginkan kebahagiaan keduanya, wajib baginya mempunyai ilmu”. (H.R Tabrani).

Ilmu dalam islam menempati posisi sangat penting. Salah satunya Al-Qur’an menyebut, sehingga orang yang berilmu itu menempati posisi mulia. Allah swt, berfirman: QS. Al-Mujadalah : 11

Artinya: “Allah akan meninggikan orang-orang beriman di antara kamu dan orang-orang yang diberi ilmu pengetahuan beberapa derajat, dan Allah swt maha mengetahui apa yang kamu kerjakan”.

2. Teori Struktural Fungsional

Dalam analisis fungsional, masyarakat terbagi ke dalam beberapa kelompok sosial yang masing-masing dibedakan sesuai karakteristik dan motifnya. John L. Gillin membagi kelompok atas dasar fungsionalnya sebagai berikut : *Pertama*, kelompok persamaan darah (*blood group*), misalnya keluarga, kelas, dan kasta. *Kedua*, kelompok berdasarkan karakteristik jasmaniah atau mental, sama jenis seksnya,

sama umur, sama rasnya. *Ketiga*, kelompok *proximitas, crowds, mobs, community*, kelompok-kelompok territorial. *Keempat*, kelompok berdasarkan *interest kulturil*, yaitu *congenialitas*, ekonomi, teknologi, agama, asthetik, intelektuil, pendidikan, politik, rekreasi dan sebagainya.¹⁶

Pada mulanya, teori fungsional strutural dilihami para pemikir klasik, di antaranya Socrates, Plato, Auguste Comte, Spenser, Emile Durkheim, Rober K. Merton, dan Talcott Parsons. Mereka dengan gamblang dan terperinci menuturkan bagaimana persfektif fungsionalisme memandang dan menganalisis *Phenomene* sosial dan kultural.

Asumsi dasar teori ini berpandangan bahwa munculnya sistem pelapisan sosial dalam masyarakat merupakan suatu gejala yang bersifat alami, hal ini disebabkan karena tiap-tiap orang memiliki bakat-bakat dan keterampilan (potensi-potensi) yang berbeda sehingga dalam perkembangannya melahirkan berbagai status dan peranan yang berbeda dalam masyarakat. Maka wajarlah bila harus ada orang kaya, harus ada yang miskin, ada majikan dan buruh, ada atasan dan bawahan, ada intelek dan awam, ada orang shaleh dan jahat dan lainnya.

Hal tersebut diatas dalam pandangan teori struktural fungsional sesuatu yang mesti terjadi karena dapat menciptakan kedinamisan, keteraturan dan seni hidup yang saling melengkapi dalam menciptakan keseimbangan kehidupan demi kelangsungan hidup umat manusia. Bahkan lebih tegas lagi Kingley David dan Willbert Morre bahwa

¹⁶Binti Maunah, *Stratifikasi Sosial Dan Perjuangan Kelas Dalam Perspektif Sosiologi Pendidikan*, Jurnal (Vol. III ; IAIN Tulungagung, 2015), h. 29-30

kehidupan ini kita butuhkan orang miskin, penjahat, orang kaya dan orang shaleh serta semuanya karena mereka memiliki fungsi masing-masing artinya mereka memiliki nilai fungsional di masyarakat.¹⁷

Teori ini menekankan keteraturan (*order*) dan mengabaikan konflik dan perubahan-perubahan dalam masyarakat. Konsep-konsep utamanya antara lain: fungsi, disfungsi, fungsi laten, fungsi manifes, dan keseimbangan (*Equilibrium*).

Functionalist (Para penganut pendekatan fungsional) melihat masyarakat dan lembaga-lembaga sosial sebagai suatu sistem yang seluruh bagiannya saling tergantung satu sama lain dan bekerja sama menciptakan keseimbangan (*equilibrium*). Mereka memang tidak menolak keberadaan konflik di dalam masyarakat, akan tetapi mereka percaya benar bahwa masyarakat itu sendiri akan mengembangkan mekanisme yang dapat mengontrol konflik yang timbul, inilah yang menjadi pusat perhatian analisis bagi kalangan fungsionalis.

Menurut teori ini, masyarakat merupakan suatu sistem sosial yang terdiri atas bagian-bagian atau elemen yang saling berkaitan dan saling menyatu dalam keseimbangan. Perubahan yang terjadi pada suatu bagian akan membawa perubahan pula terhadap bagian yang lain.¹⁸

Teori stratifikasi fungsional seperti diungkapkan Kingsley Davis dan Wilbert Moore (1945) mungkin merupakan sebuah karya paling terkenal dalam teori fungsionalisme struktural. David dan Moore menjelaskan bahwa mereka menganggap stratifikasi sosial sebagai

¹⁷ Abd. Rasyid Masru, *Mengenal Sosiologi*, (Cet. I ; Makassar : Alauddin Press, 2011), h. 110

¹⁸ Wirawam, *Teori-teori Sosial Dalam Tiga Paradigma*, (Cet. I ; Jakarta : Prenadamedia Group, 2012), h. 41-42

fenomena universal dan penting. Mereka menyatakan bahwa tak ada masyarakat yang tidak terstratifikasi atau sama sekali tanpa kelas. Menurut pandangan mereka, stratifikasi adalah keharmonisan fungsional. Semua masyarakat memerlukan sistem seperti dan menyebabkan adanya sistem stratifikasi. Mereka juga memandang sistem stratifikasi sebagai sebuah struktur, dan menunjukkan bahwa stratifikasi tidak mengacu kepada individu didalam sistem stratifikasi, tetapi lebih kepada sistem posisi (Kedudukan). Mereka memusatkan perhatian pada persoalan bagaimana posisi tertentu memengaruhi tingkat prestise yang berbeda dan tidak memusatkan perhatian pada masalah bagaimana cara individu dapat menduduki posisi tertentu.

Menurut pandangan ini, masalah fungsional utama adalah bagaimana cara masyarakat memotivasi dan menempatkan individu pada posisi mereka yang “tepat”. Dalam sistem stratifikasi, hal ini dapat diturunkan menjadi dua masalah. *Pertama*, bagaimana cara masyarakat menanamkan kepada individu yang “tepat” itu keinginan untuk mengisi posisi tertentu. *Kedua*, segera setelah individu berada pada posisi yang tepat, lalu bagaimana cara masyarakat menanamkan keinginan kepada mereka untuk memenuhi persyaratan posisi mereka.¹⁹

Secara esensial prinsip-prinsip pokok dalam Teori struktural fungsional menurut Sanderson (1993) adalah sebagai berikut :

¹⁹George Ritzer, *Teori Sosiologi Modern*, (Cet. I ; Jakarta : Prenadamedia Group, 2014), h. 114-115

- a) Masyarakat merupakan sistem yang kompleks yang terdiri dari bagian-bagian yang saling berhubungan dan saling tergantung. Setiap bagian saling berpengaruh secara signifikan terhadap bagian-bagian lainnya.
 - b) Setiap bagian dari sebuah masyarakat eksis, karena bagian tersebut memiliki fungsi penting dalam memelihara eksistensi dan stabilitas masyarakat secara keseluruhan.
 - c) Semua masyarakat memiliki mekanisme untuk mengintegrasikan dirinya, yaitu mekanisme yang dapat merekatkannya menjadi satu. Salah satu bagian dari mekanisme ini adalah komitmen para anggota masyarakat kepada serangkaian kepercayaan nilai yang sama.²⁰
- C. Sejarah Kerajaan Balanipa Mandar**

Mandar ialah suatu kesatuan etnis yang berda di Sulawesi Barat. Dulunya sebelum terjadi pemekaran wilayah, Mandar bersama dengan etnis Bugis, Makassar, dan Toraja mewarnai keberagaman di Sulawesi Selatan. Meskipun secara politis Sulawesi Barat dan Sulawesi Selatan diberi sekat, secara historis dan kultural Mandar tetap terikat dengan “sepupu-sepupu” serimpunnya di Sulawesi Selatan.²¹

Dalam perjalanan sejarah di Mandar yaitu sebelum kerajaan-kerajaan di Mandar ini menjadi *Amara'diangan* dan Anggota Hadat. Sesungguhnya sejarah mencatat bahwa mereka itu berasal dari seorang yang bernama “*Tomanurung*” (orang yang turun dari kayangan) yang mempunyai anak bernama Pangko Padang yang tinggal menetap di hulu Sungai Saddang. Pangko padang adalah salah satu di antara tujuh

²⁰Ida Bagus Made Astawa, *Pengantar Ilmu Sosial*, (Cet. I ; Depok : Kharisma Utama Offset, 2017), h. 77

²¹Muhammad Ridwan Alimuddin, *Orang Mandar Orang Laut, Kebudayaan Bahari Mandar Mengarungi Gelombang Perubahan Zaman* (Cet. I ; Yogyakarta : Penerbit Ombak, 2013), h. 7

bersaudara sebagai manusia pertama yang turun di hulu Sungai Saddang, ia adalah cikal bakal penduduk di *Pitu Ba'bana Binangan* dan *Piti Ulunna Salu'* yang kemudian disebut kawasan Mandar.²²

Kerajaan Balanipa didirikan oleh pemrakarsanya, yakni *tomakaka-tomakaka* yang mendiami wilayah *Banua Kaeng Napo*, *Banua Kayyang Todang* dan sekitarnya. Tepatnya, masuk dalam wilayah Kecamatan Limboro dan Kecamatan Balanipa Kabupaten Polewali Mandar sekarang.

Para *tomakaka* dimaksud, adalah ; *Puang Dipoyosang*, *Puang Digandang*, dan *Puang Dirano* ketiganya digelari sebagai *Tomakaka Napo*, serta *Puang Dipangale* disebut *Tomakaka Pangale*. Ada juga pendapat yang menyebutkan bahwa, selain keempat orang *tomakaka* tersebut, masih ada lainnya yang juga punya andil, seperti Nenek Kasabang (juga disebut *tomakaka* di Napo)

Permulaan terbentuknya Kerajaan Balanipa, para *tomakaka* tersebut masing-masing mempunyai proporsi atau kedudukan dalam kelembagaan pemerintah Kerajaan Balanipa, masing-masing : Nenek Kasabang menjadi *tomawuweng*, *Puang Dipoyosang* menjadi *Pappuangan Limboro* sebutan sehari-hari disebut *Puang Limboro*, *Puang Digandang* menjadi *Maradia Tomaraja*. *Puang Dirano* menjadi *Pappuangan Napo*, dan *Puang di Pangale* menjadi *Pappuangan Samasundu*. Adapun istilah “*Arajang*” atau kerajaan dikenal pada saat I-Mayambungi, anak dari *Puang Digandang* dari hasil perkawinannya dengan *Tobittoeng* yang menjadi *maradia*. Pada masanya, pucuk tertinggi dalam pemerintahan Kerajaan Balanipa, sekaligus terhitung sebagai raja pertama dalam sejarah Kerajaan Balanipa.

²²Ahmad Asdy, *Mandar Dalam Kenangan*, (Cet. I ; Mandar : Yayasan Mahaputra Mandar, 2003), h. 22

Prosedur pengangkatan para pemangku adat tersebut diatas, ketika itu masih sangat sederhana, sehingga dari hasil kesepakatan para pemangku adat atau disebut dalam Lontara “*Allewuanna Ada*”, memiliki kekuatan hukum tetap.²³

D. Tugas dan Fungsi Pemangku Adat

1. Maradia Arajang Balanipa

Tugas dan fungsi *Maradia Arajang Balanipa* yakni sebagai kepala pemerintahan negeri yang berbentuk kerajaan. Negeri yang dimaksud adalah *Arajang Balanipa* (Kerajaan Balanipa). Raja melaksanakan aturan adat, identik dengan undang-undang yang *dibuat ada'* *manjijirang* melalui forum yang disebut *allewuanna ada'* (hasil kesepakatan hadat).

2. Maradia Matoa

Tugas dan fungsi *Maradia Matoa* adalah, sebagai wakil *Maradia Arajang Balanipa* (Wakil Raja), mempunyai fungsi sebagai *peannangguruanna ada'* (Penasehat Hadat).

3. Maradia Malolo

Tugas dan fungsi *Maradia Malolo* adalah panglima perang kerajaan Balanipa, berperan dan berfungsi dalam melaksanakan tugas pertahanan dan keamanan dalam negeri. Dalam menjalankan tugas pertahanan dan keamanan, seorang maradia malolo, memimpin atau membawahi empat angkatan bersenjata kerajaan yang disebut *Appa Jannangan*, yaitu *Joa Matoa*, *Joa Pa'burasang*, *Joa Passinapang*, dan *Joa Pakkabusung*.

²³Muhammad Amin Daud, *Mengenal Struktur dan Sistem Pemerintahan Kerajaan Balanipa Mandar*,h. 20

4. *Sappulo Sokko' Ada'* (Hadat Sepuluh)

Khususnya bagi pemangku adat *Sapulo Sokko Ada'* atau Hadat Sepuluh, tugas dan fungsinya terbagi atas dua kategori, yakni ;

a. Kategori *Gori Allewuang*

Kedudukan *Sappulo Sokko Ada'* dalam kategori ini adalah berfungsi menerima usulan-usulan dari lembaga *Appe Banua Kaeng* terutama yang terkait dengan pengangkatan dan pemecatan *Maradia Arajang* Balanipa setelah melalui proses *Allewuanna ada'*.

Sebagaimana halnya pada prosesi pengangkatan *Maradia Arajang* Balanipa, terlebih dahulu harus di *Pesokko* (di mahkotai) oleh lembaga *Appe Banua Kaeng*. Selanjutnya diusulkan untuk dilantik oleh *Pappuangan Limboro* (Puang Limboro) sebagai bentuk pengesahannya sebagai pemangku adat *Maradia Arajang* Balanipa dilaksanakan dengan cara *Ada' Mappura Onro* (aturan yang telah dibakukan sejak dahulu kala). Tugas lainnya termasuk mendirikan sebuah baruga (bangunan khusus) untuk ditempati para pemangku adat dan memasang pada sebuah tempat berupa *la'lang buwur* (Payung kebesaran) sebagai tempat mengadakan assitalliang oleh *Pappuangan Limboro* bersama calon *Maradia Arajang* Balanipa. Selain tugas tersebut di atas, *Sappulo Sokko' Ada'* juga bertugas membuat aturan-aturan adat (undang-undang) baik lisan maupun tulisan (bersifat fisik maupun yang bersifat non-fisik), seperti aturan-aturan di bidang pertahanan dan keamanan negeri yang diistilahkan *akkeadang* kemudian diserahkan kepada *Maradia Arajang* Balanipa untuk diperintahkan dan dilaksanakan.

b. Kategori *Gori Paretta*

1) *Pappuangan limboro*

Tugas dan kewenangan *Pappuangan Limboro* yaitu melantik (*Assitalliang*) Maradia Arajang Balanipa. Selain itu masih ada tugas secara institusi yang diberikan oleh raja kepadanya, yakni membidangi tugas yang disebut *Alimboroang*. Tugas dimaksud adalah mengatur tentang “kesuburan tanah”. Pada perkembangannya kemudian, pada masa pemerintahan Maradia Arajang Balanipa, *Tomepayung* maka *Pappuangan Limboro* dimasukkan didalam jajaran *Sappulo Sokkko Ada*. kepadanya diberikan tugas tambahan untuk mengatur atau memfasilitasi seluruh aparat pemangku adat atau perangkat adat di seluruh wilayah kerajaan.

2) *Pappuangan Biring Lembang*

Tugas *Pappuangan Biring Lembang* yaitu menanam bambu di seluruh pinggiran sungai dan bentaran anak sungai di seluruh wilayah kerajaan Balanipa.

Pada masa pemerintahan *Tomepayung*, tugas-tugas tersebut mengalami perubahan karena *Pappungan Biring Lembang* dimasukkan dalam jajaran *Sappulo Sokko Ada'* yang membidangi urusan luar Kerajaan Balanipa.

Selain tugas yang telah dijelaskan di atas, maka *Pappuangan Biring Lembang* juga mempunyai wewenang untuk melantik Maradia Arajang Balanipa menggantikan *Pappuangan Limboro* bilamana berhalangan atau sakit.

3) *Pa'bicara Kaeng*

Pada masa pemerintahan Maradia Arajang Balanipa Ke-2 *Tomestayung*, *Pa'bicara Kaeang* dimasukkan kedalam jajaran *Sappulo Sokko' Ada'* yang khusus membidangi persoalan-persoalan hukum, baik yang berhubungan dengan pidana maupun perdata. Tugasnya membuat berita acara pemeriksaan, selanjutnya dilimpahkan ke dalam forum yang disebut *Allewuanna Ada'*.

Prosedur pemeriksaan bertolak dari; "*Oro bali-bali, tutu bali-wali, sa'bi bali-wali, timbang bali-wali*" Artinya, kedua belah pihak dihadirkan dan saksi-saksinya dimintai keterangan, kemudian dipertimbangkan dengan matang sebelum diputuskan. Prosedur hukum inilah yang berlangsung di Kerajaan Balanipa sejak *Maradia Arajang Balanipa Ke-1 (I-Manyangbungin)* sampai dengan *Maradia Arajang Balanipa Ke-48 (Tokape)*

4) *Pa'bicara Kenje*

Tugas *Pa'bica Kenje* pada masa itu adalah seputar *pattundang maradia* (hanyalah membangunkan raja bila sedang tidur). Pada masa pemerintahan *Tomestayung*, maka jabatan hadat *Pa'bicara Kenje/Kende* dimasukkan kedalam jajaran *Sappulo Sokko' Ada'*. Tugas dan fungsi *Pa'bicara Kenje* berkembang pula menjadi kepala urusan istana atau semacam tugas-tugas keprotokoleran.

5) *Pappuangan Koyong*

Tugas dan fungsi atau peran *Pappuangan Koyong*, dalam struktur dan sistem pemerintahan Kerajaan Balanipa, adalah mengontrol dan membina berbagai bidang usaha dan diistilahkan dengan *Sappulo Sokko Manarang*, yaitu: *pande bulawang* (pengrajin emas), *pande bassi* (pengrajin besi), *pande gallang* (pengrajin tembaga), *pande ayu* (tunkang kayu), *pande batu* (pengrajin nisang batu), *passukki* (penjolak buah-buahan), *panjalin* (penangkap ikan), *passuppi* (penangkap burung dengan sumpit), *pamio* (pengrajin tali-temali), dan *pattema pallu* (pembuat tungku). Hasil-hasil dari usaha tersebut dikumpulkannya untuk kepentingan rakyat dan untuk pembangunan kerajaan.

6) *Pappuangan Lambe*

Dengan adanya jabatan pemangku hadat *Pappuangan Lambe*, maka peran dan tugas-tugas *Alimboroang* yang tadinya dijabat oleh *Pappuangan Limboro* diserahkan kepada *Pappuangan Lambe*. Pasalnya, tugas dan fungsi Puang Limboro yang menangani permasalahan-permasalahan dalam negeri (Kerajaan) terbilang sangat berat. Pada perkembangannya kemudian, tugas dan fungsi *Pappuangan Lambe* berkembang sampai kepada tugas peningkatan usaha tani untuk kepentingan rakyat.

7) *Pappuangan Rui*

Pappuangan Rui yang juga dimasukkan dalam jajaran *Sappulo Sokko 'Ada'*, mempunyai peran sebagai penghubung

kerajaan-kerajaan yang diundang secara adat oleh Kerajaan Balanipa atau diistilahkan: *Pappadang*. Namun demikian, tugasnya hanya menghubungi kerajaan-kerajaan yang berada di wilayah *Pitu Babana Binanga*.

8) *Pappuangan Lakka*

Pappuangan Lakka juga dimasukkan dalam jajaran *Sappulo Sokko Ada'* adapun tugas dan fungsi *Pappuangan Lakka* yaitu sebagai penangkap ikan dilaut.

9) *Pappuangan Tenggelang*

Pappuangan tenggelang mempunyai tugas dan fungsi disebut dalam lontar, adalah ; "*Jangan-jangan maribana pitu ulunna salu, pitu babana binangan*", artinya dialah yang bertugas menyampaikan informasi atau hal-hal yang menjadi program kerja Kerajaan Balanipa kepada kerajaan-kerajaan *Pitu Babana Binangan* maupun kerajaan-kerajaan *Pitu Ulunna Salu*.

10) *Pappuangan Luyo*

Tugas dan fungsi *Pappuangan Luyo* sama persis dengan *Pappuangan Rui*, yaitu duduk dalam jajaran *Sappulo Sokko' Ada'* yang juga bertugas sebagai pappadang (penghubung kerajaan-kerajaan diundang secara adat).

Perbedaan tugas antara *Pappuangan Rui* dengan *Pappuangan Luyo* karena *Pappunungan Luyo* hanya ditugasi khusus untuk wilayah kerajaan-kerajaan *Pitu Ulunna Salu*.

5. *Appe Banua Kaeang*

a. Kategori *Gori Allewuang*

Kedudukan lembaga *Appe Banua Kaeang*, yakni: Napo, Samasundu, Mosso, dan Todatodang, sangatlah penting dan strategis dalam struktur dan sistem pemerintahan kerajaan Balanipa. Lembaga ini memiliki hak memilih dan mengangkat *Maradia Arajang* Balanipa. Selain itu, lembaga ini juga memiliki kewenangan memecat *Maradia Arajang* Balanipa sesuai dengan ketentuan yang telah ditetapkan dalam aturan adat-istiadat.

Dalam hal pengangkatan *Maradia Arajang* Balanipa, lembaga *Appe Banua Kaeang* fungsinya hanya sebatas *mappesokkoi* (pemahkotaan). Menyangkut mekanisme pemecatan dan pemberhentian seorang *Maradia Arajang* Balanipa, lembaga adat *Appe Banua Kaeang* haknya hanyalah sebatas mengusulkan kepada *Pappuangan Limboro* untuk memecat *Maradia Arajang* Balanipa.

b. Kategori *Gori Paretta*

1) *Pappuangan Napo*

Dalam melaksanakan tugas dan fungsi pemerintahan, *Pappuangan Napo* dibantu sejumlah perangkat adat (*bali ada*'), diantaranya adalah *tomawuweng* sebanyak 8 orang, yang masing-masing adalah; *paambi* sebanyak 2 orang (*paambi banua kaeang* dan *paambi tau arrua*), *ke'de* sebanyak 5 orang (*ke'de gayang/todigayang*, *ke'de pepa*, *ke'de jagu*, *ke'de baru*', dan *ke'de barane*), dan juga seorang *Annangguru Kaeang Kali Napo*.

2) *Pappunagan Samasundu*

Dalam melaksanakan tugas pemerintahan di wilayah *Banua Kaeang Samasundu*, *Pappunagan Samasundu* dibantu oleh beberapa perangkat adat (*bali ada'*) yakni; *tomawuweng* sebanyak 4 orang (*Tomawuweng Lambe-lambe, Tomawuweng Galu-galung, Tomawuweng Sumael, dan Tomawuweng Ipil*), seorang *Ponggawa*, seorang *Annangguru joa pa'burasang*, seorang *pa'goro*, seorang *Annangguru Kaeang Kali Samasundu*, dan juga seorang *Para*.

3) *Pappuangan Mosso*

Dalam pelaksanaan tugas-tugas pemerintahan di wilayah *Banua Kaeang Mosso*, *Pappuangan Mosso* dibantu oleh beberapa perangkat adat (*bali ada'*), antara lain; *Tomawuweng* sebanyak 3 orang (*Tomawuweng Passaleppa, Tomawuweng Bulewanang dan Annangguru Lemo*), *sariang* 3 orang (*Sariang Passaleppa, Sariang Bulewanang, dan Sariang Lemo*), seorang *so'bo*, seorang *kali*, dan juga seorang *para*. Selain itu juga mengangkat pemangku adat yang disebut *Maradia Mosso*, akan tetapi sifatnya hanya simbol karena tidak mencampuri urusan pemerintahan, hanya sebatas acara adat istiadat saja.

4) *Pappuangan Todang*

Dalam melaksanakan tugas-tugas pemerintahannya, *Pappuangan Todang* dibantu oleh beberapa perangkat adat (*Bali Ada'*), yakni; *tomawuweng* sebanyak 3 orang (*Tomawuweng Lulua, Tomawuweng Tangnga, dan Tomawuweng Tappalaus*), seorang *annangguru joa*

passinapan, seorang *annangguru maradia* (juga memiliki seorang *tomawuweng*), seorang *kali*, dan seorang *para*.

6. *Ana' Banua*

Dalam menjalankan tugas pemerintahannya, seorang kepala pemerintahan *ana' banua* yang disebut *pappuangan* atau *maradia* bertanggung jawab kepada *Maradia Arajang Balanipa* melalui masing-masing *banua kaeang* yang bersangkutan.

a. *Ana' Banua* yang dibawah *Banua Kaeang Napo*

Cikal bakal keberadaan *ana' banua* tersebut didasarkan atas hubungan kekeluargaan. Artinya, pada awal pembentukan *ana' banua* tersebut para pemangku/perangkat adatnya harus ada hubungan kekeluargaan dengan pemangku/perangkat adat *Banua Kaeang Napo*.

Pelantikan (*pappesokkoang*) *Pappuangan Balanipa*, *Pappuangan Lemosusu*, dan *Pappuangan Renggeang* didahului dengan penetapan *tomawuweng* pada masing-masing *ana' banua*. Selanjutnya masing-masing *tomawuweng ana' banua* melantik pappuangannya.

b. *Ana' Banua* yang dibawah *Banua Kaeang Samasundu*

Proses pengangkatan *Maradia Lembang*, *Pappuangan Salarri* dan *pappuangan Jemarang* beserta para *tomawuweng* diatur oleh perangkat adat yaitu *tomawuweng Banua Kaeang Samasundu* dengan merujuk *Ada' Mappura Onro*, maka calon *maradia*, calon *pappuangan*, dan calon *tomawuweng* harus diambil dari anak cucu yang pernah memangku jabatan tersebut di atas, serta memenuhi kriteria-kriteria.

Penetapan pangangkatan *Maradia Lembang, Pappuangan salarri, dan Pappuangan Jemarang* beserta para *tomawuweng*-nya, diproses dan difasilitasi oleh pemangku adat atau perangkat adat *Banua Kaeang Samasundu* dengan menetapkan terlebih dahulu *tomawuweng* masing-masing *ana' banua*.

c. *Ana' Banua* yang dibawahahi *Banua Kaeang Mosso*

Keberadaan *ana' banua* ini juga didasarkan pada awal pembentukannya, pemangku/perangkat adatnya harus ada hubungan kekeluargaan dengan pemangku/perangkat adatnya *Banua Kaeang Mosso*. Jadi, penetapan wilayah *ana' banua* tidaklah didasarkan pada batas geografis wilayah tidak harus berimpitan dengan wilayah negeri induk.

Proses pengangkatan *Maradia Pambusuang, Maradia Lombok* dan *Pappuangan Batu* beserta pemangku/perangkat adatnya yang lain juga diatur berdasarkan pada *Ada' Mappura Onro*. Penetapan pengangkatannya diproses atau difasilitasi oleh pemangku/perangkat adat *Banua Kaeang Mosso* sebagaimana *ana' banua* lainnya diatas.

d. *Ana' Banua* yang dibawahahi *Banua Kaeang Todang*

Negeri bawahan *Banua Kaeng Todang* juga mempunyai tiga negeri bawahan, yakni; Kampung Batulaya, pemangku adatnya disebut *Maradia Batulaya*, kampung Timbo, pemangku adatnya disebut *Maradia Timbo* dan kampung Pendulangan disebut *Maradia Pendulangan*. Dalam melaksanakan tugas dan fungsinya, ketiga *maradia* ini masing-masing dibantu seorang *pappuangan* (*Pappuangan Batulaya, Pappuangan Timbo, dan Pappuangan*

Pendulangan), serta seorang *tomawuweng* sebagai penasehat pada masing-masing *ana' banua*.

7. Perangkat Adat

a. *Tomawuweng*

Tugas dan fungsi *Tomawuweng* yaitu memilih dan mengangkat *Pappuangan* dan *Maradia*.

b. *Paambi*

Tugas dan fungsi *Paambi* yaitu memelihara *ana' pattola ada'*.

c. *So'bo*

Tugas dan fungsi *So'bo* yaitu menjadi orang yang pertama dalam menanam padi dan tanaman lainnya.

d. *Para*

Tugas dan fungsi *Para* yaitu menyampaikan informasi di malam hari ke masyarakat yang ada diperkampungan.²⁴

²⁴Muhammad Amin Daud, *Mengenal Struktur dan Sistem Pemerintahan Kerajaan Balanipa Mandar*, h.83-122

Struktur Pemerintahan Kerajaan Balanipa Mandar

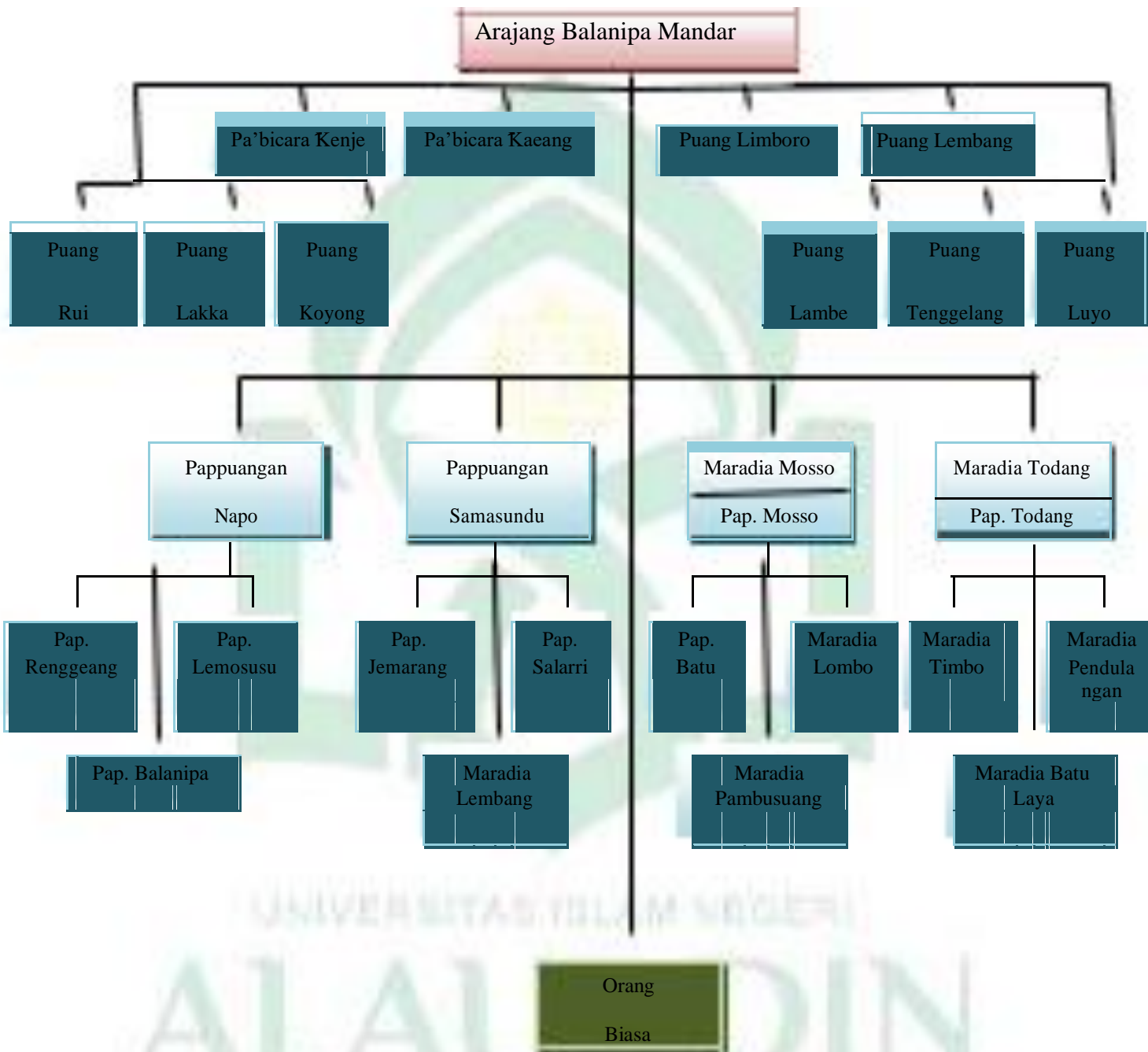

Keterangan :

1. Raja

2. Hadat

3. Orang Biasa



BAB III

METODE PENELITIAN

A. Jenis Penelitian

Penelitian ini adalah penelitian lapangan (*field Research*), pada dasarnya penelitian ini ingin mengetahui bagaimana sesungguhnya sistem penggantian jabatan dalam stratifikasi sosial masyarakat Mandar dikalangan Bangsawan Balanipa Mandar terlebih penelitian ini hanya difokuskan di Bangsawan Hadat.

Jenis penelitian ini adalah deskriptif kualitatif dengan tujuan menggambarkan kehidupan Bangsawan Hadat peran dalam sistem pemerintahan di Balanipa Mandar serta sistem penggantian jabatan Hadat.¹ Sedangkan menurut Nazir metode deskriptif adalah satu metode dalam meneliti status kelompok manusia, suatu subjek, suatu set kondisi, suatu sistem pemikiran ataupun kelas peristiwa pada masa sekarang.²

B. Pendekatan Penelitian

Penelitian ini menggunakan beberapa pendekatan, yaitu sebagai berikut:

1. Pendekatan Historis

Pendekatan Historis menurut peneliti diperlukan dalam penelitian ini untuk mengupas tentang apa yang akan diteliti karena peneliti menganggap bahwa sebelum masuk ke inti poin dari pokok masalah yang akan dipecahkan peneliti harus mengetahui terlebih dahulu

¹Irwan Soehartono, *Metode Penelitian Sosial*, (Cet.I; Bandung: PT Remaja Rosdakarya, 1995), h. 35

²Anugerah Ayu Sendari, *Mengenal Jenis Penelitian Deskriptif Kualitatif pada Sebuah Tulisan Ilmiah*, Jurnal (Jakarta, Liputan6, 2019), h. 3

sejarah masa lalu dalam sistem stratifikasi masyarakat dikalangan bangsawan Balanipa Mandar.

2. Pendekatan Sosiologis

Pendekatan sosiologis yang dimaksud adalah suatu metode yang pembahasannya atas suatu objek yang dilandaskan pada masyarakat bangsawan balanipa mandar, dengan melihat stratifikasi hadat balanipa mandar, serta melihat peran hadat dalam masyarakat. Agar dapat menjawab semua pokok-pokok masalah.

3. Pendekatan Antropologis

Pedekatan antropologis yang dimaksud adalah sudut pandang atau cara melihat (paradigma) memperlakukan sesuatu gejala yang menjadi perhatian dengan menggunakan kebudayaan dari gejala yang dikaji tersebut sebagai acuan dalam melihat, memperlakukan dan menelitinya.³

C. Lokasi dan Waktu Penelitian

Lokasi penelitian yaitu Balanipa Mandar Provinsi Sulawesi Barat, Penelitian ini akan mulai dilaksanakan pada tanggal 20 April 2020 selama kurang lebih 2 bulan.

D. Sumber Data dalam Penelitian

Data menurut asal sumbernya dapat dibagi menjadi dua yaitu data primer dan data sekunder. Data primer adalah data yang diperoleh langsung dari objek yang akan diteliti (*Responden*) Sedangkan data

³<http://eki-blogger.blogspot.com/2016/12/pendekatan-antropologis-dalam-studi.html?m=1>

sekunder adalah data yang diperoleh dari lembaga atau institusi tertentu, seperti Biro, Pusat Statistik, Departemen Pertanian, dan lain-lain.⁴

1. Data primer

Data ini dikumpulkan sendiri oleh peneliti langsung dari sumber pertama atau tempat objek penelitian dengan menggunakan observasi dan wawancara secara langsung atau memberikan pertanyaan-pertanyaan yang berkaitan dengan Stratifikasi Masyarakat Mandar dikalangan Bangsawan Balanipa Mandar, yang akan memberikan pernyataan saat melakukan penelitian diantaranya: perwakilan *Sappulo Sokko Ada'* (Hadat Tinggi), perwakilan *Appe Banua Kaeang*, perwakilan dari Dua Belas Negeri Bawahan, dan perwakilan Perangkat Hadat, yang ada diwilayah Balanipa Mandar dan adapun kisaran umur yang akan diwawancarai yaitu umur 45 tahun sampai umur 65 tahun.

2. Data sekunder

Data sekunder adalah data yang telah ada dan digunakan sebagai penunjang dalam penelitian, seperti buku, penelitian terdahulu, dan situs-situs yang telah dibaca.

E. Metode Pengumpulan Data

Pentingnya pengumpulang data dalam suatu penelitian, mengharuskan seorang peneliti untuk mampu merencanakan dengan baik penelitian yang akan dilakukan. Metode pengumpulang data dalam penelitian ini sebagai berikut:

1. Observasi

Observasi dilakukan peneliti sebagai salah satu metode pengumpulan data dengan tujuan untuk mengetahui secara pasti

⁴Bagong Suyanto dan Sutinah, *Metode Penelitian Sosial*, (Cet. IV ; Jakarta : Kencana, 2008), h. 55

Stratifikasi sosial masyarakat Mandar dikalangan Bangsawan Balanipa Mandar.

Secara terminologi, observasi berasal dari istilah inggris *observation* yang bermakna pengamatan, pandangan, pengawasan. Atau dalam kata keterangan sebagai *observe* yang berarti mengamati, melihat, meninjau, menjangkan, mematuhi, memperhatikan, menghormati Echols & Shadily.⁵

Berdasarkan observasi penulis dalam melihat stratifikasi sosial bangsawan balanipa mandar, yaitu mereka masih tetap berkiprah dalam rananya, misalnya saja menghadiri festival budaya yang dihadiri kerajaan-kerajaan lain yang ada di Indonesia pada tanggal 17 Desember 2019 maupun dalam acara *Pellatigiang Ada'* (Melattigi 'Ada') yang biasa dilalukan dalam upacara pernikahan kepada mempelai laki-laki dan mempelai perempuan atau kadang hanya salah satu diantaranya sebelum melakukan ijab kabul.

2. Wawancara

Menggunakan wawancara dalam pengumpulang data, bentuk percakapan dengan informan untuk mendapatkan data yang rill dan mengajukan draf proposal sebagai bukti bahwa yang bersangkutan resmi untuk melakukan penelitian. Beberapa informan yang di wawancarai diantaranya *Sappulo Sokko Ada'* (Hadat Tinggi), Perwakilan *Appe Banua Kaeang*, Perwakilan dari Dua Belas Negeri Bawah, dan Perangkat Hadat. *Purposive sampling* digunakan dalam situasi dimana seorang ahli menggunakan penilaiannya dalam memilih informan dengan tujuan tertentu didalam benaknya. Dengan *purposive sampling*, peneliti tidak

⁵Ibrahim, *Metodologi Penelitian Kualitatif*, (Cet.I ;Bandung: Alfabeta, 2015), h.80.

pernah tahu apakah peneliti yang dipilih mewakili populasi. Metode ini kerap digunakan dalam *eksploratori research* atau dalam *field research*.⁶

3. Dokumentasi

Dokumentasi menurut Sugiyono adalah catatan-catatan peristiwa yang telah lalu, yang bisa berbentuk tulisan, gambar atau karya monumental seseorang. Dengan kata lain, dokumen adalah sumber informasi yang berbentuk bukan manusia (*non human resources*) menurut Nasution, baik foto maupun bahan statistik.⁷

4. Study Pustaka

Study Pustaka adalah pengumpulan informasi dan data dengan bantuan berbagai macam material yang ada di perpustakaan seperti dokumen, buku, jurnal, artikel, internet dan sebagainya.

F. Instrumen Penelitian

Instrumen penelitian adalah instrumen utama untuk memperoleh data yang diperlukan ketika peneliti telah berada pada tahap pengumpulan informasi di lapangan. Tiga media yang digunakan peneliti dalam instrumen penelitian yaitu observasi, wawancara, dan dokumentasi.

Metode observasi, instrumen yang digunakan adalah pedoman observasi yang berisi daftar jenis kegiatan yang akan diamati. Instrumen dalam metode wawancara adalah pedoman wawancara (*interview guide*) yang bersifat terbuka dan terstruktur, kemudian didukung oleh perolehan data informan yang terkait dengan permasalahan yang ingin diteliti. Adapun yang penting untuk digunakan ialah alat tulis menulis seperti buku, pulpen, pensil sebagai alat untuk mencatat informasi yang didapat

⁶Ibrahim, *Metodologi Penelitian Kualitatif*, h.72.

⁷Nurul Zuriah, *Metode Penelitian Sosial dan Pendidikan*, (Cet.I ; Jakarta: PT.Bumi Aksara, 2009), h.173.

dari hasil observasi dan wawancara serta camera sebagai alat untuk merekam suara dan mengambil gambar di lokasi penelitian.

G. Teknik Analisis Data

Setelah data penelitian terkumpul maka dibutuhkan data-data hasil penelitian sehingga hasilnya mampu menjawab masalah penelitian yang sedang diteliti, penelitian ini digunakan dalam menggunakan metode analisis data sebagai berikut:

1. Reduksi Data

Setelah hasil penelitian terkumpul maka penelitian akan membagi data-data dalam beberapa macam untuk lebih memusatkan, memfokuskan dan memilah dengan baik, tentang data-data penentuan startifikasi tertinggi di dalam kebangsawanan Balanipa Mandar serta kedudukan dan peran *Tau Pia Ana Pattola Ada Manjijiran, Taupia Ana Pattola Ada Banua Kaeang, Taupia Ana Pattola Ada Ana Banua, Taupia Ana Pattola Dali Ada* dalam sistem kebangsawanan Balanipa Mandar

Peneliti menarasikan kondisi kehidupan bangsawan Masyarakat Mandar di wilayah Balanipa Mandar.

3. Penarikan Kesimpulan

Menganalisis data kualitatif adalah penarikan kesimpulan dan verifikasi, setiap kesimpulan awal masih bersifat sementara dan akan berubah apabila ada penemuan yang kuat dan mendukung pada saat pengumpulan data selanjutnya. Penarikan kesimpulan akan dilakukan secara terus-menerus selama di tempat penelitian, setelah data rampung maka peneliti akan mencari penjelasan yang terkait dengan data penelitian. Kesimpulan-kesimpulan itu akan di verifikasi selama penelitian

berlangsung dengan memikirkan ulang dan meninjau kembali data yang ada di lapangan sehingga terbentuk penegasan kesimpulan. Dalam penelitian ini, peneliti menggunakan metode dokumentatif, yaitu mengambil referensi dari beberapa sumber yang berkaitan dengan pembahasan penelitian, penarikan kesimpulan akan dilakukan peneliti sebagai kegiatan terakhir dengan menentukan kesimpulan dari data yang telah di reduksi dan dipaparkan. Hal ini merupakan sesuatu yang penting bagi peneliti sebagai jawaban terhadap masalah tentang Stratifikasi sosial masyarakat Mandar dikalangan Bangsawan Balanipa Mandar.



BAB IV

HASIL PENELITIAN

A. *Gambaran Lokasi Penelitian.*

1. Keadaan Geografi

Kecamatan Balanipa merupakan salah satu kecamatan yang berada di Kabupaten Mandar. Kecamatan Balanipa terletak antara $119^{\circ} 05' 40.41''$ Lintang Selatan dan $3^{\circ} 30' 10.30''$ Bujur Timur. Batas-batas wilayah kecamatan Balanipa antara lain sebagai berikut :

Barat	: Kecamatan Tinambung
Timur	: Kecamatan Campalagian
Utara	: Kecamatan Limboro
Selatan	: Teluk Mandar

Jarak dari Ibukota Kecamatan Balanipa ke Ibukota Polewali Mandar sekitar 44 km. Ibukota Kecamatan Balanipa terletak di Kelurahan Balanipa dengan ketinggian 6 meter dari permukaan air laut. Luas wilayah Kecamatan Balanipa adalah $37,42 \text{ km}^2$ atau sekitar 1,85% dari luas wilayah Kabupaten Polewali Mandar. Kecamatan Balanipa terdiri dari sepuluh desa dan satu kelurahan. Desa yang memiliki wilayah terluas adalah Desa Mosso ($7,57 \text{ km}^2$). Sedangkan desa yang memiliki wilayah tersempit adalah Desa Pambusuang ($1,00 \text{ km}^2$).

2. Pemerintahan

Secara administrasi Kecamatan Balanipa terdiri dari sebelas wilayah desa/kelurahan. Dan untuk mempermudah koordinasi setiap desa/kelurahan terbagi menjadi beberapa lingkungan/dusun yang merupakan satuan lingkungan setempat terkecil, hanya satu desa yang satuan lingkungan setempat terkecilnya adalah RT. Jumlah dusun/lingkungan di Kecamatan Balanipa sebanyak 33 dusun dan 4 lingkungan. Desa lambanan adalah desa yang memiliki jumlah dusun paling sedikit diantara desa-desa kecamatan lainnya.

Dalam penyelenggaraan tugas pemerintahan dan pelayanan kepada masyarakat tercatat jumlah pegawai Negeri Sipil (PNS) yang ada di wilayah Kecamatan Balanipa menurut instansi 2019 berjumlah 86 orang (tidak termasuk guru), yang terdiri dari 31 orang pegawai kecamatan, 8 orang pegawai kelurahan, dan UPTD di knaspora 8 orang, KUA 11 orang, UPTD BPP 5 orang, UPTD Puskesmas 30 orang, BKKBN 1 orang.

Tabel 2.1.1 Jumlah Pegawai Negeri Sipil Dirinci Menurut Kelompok Umur dan Jenis Kelamin di kantor Camat/ Kelurahan Balnipa, 2019

Pegawai Negeri			
Instansi Pemerintahan	Laki-laki	Perempuan	Jumlah
(1)	(2)	(3)	(4)
Pemerintah Wilayah Kecamatan	19	12	31
UPTD Diknaspora	7	1	8
Kantor Urusan Agama	5	6	11
Pertanian	5	-	5
BKKBN	1	-	1
Kesehatan	8	22	30
Jumlah	45	41	86

Tabel 2.1.2 Status Pemerintahan Desa/Kelurahan di Kecamatan Balanipa, 2019

Desa/Kelurahan	Status Pemerintahan	
	Kelurahan	Desa
	(2)	(3)
Balanipa	v	-
Tammangalle	-	v
Galung Tulu	-	v
Sabang Subik	-	v
Pambusuang	-	v
Bala	-	v
Lego	-	v
Lambanan	-	v
Mosso	-	v
Tammajarra	-	v
Pallis	-	v
Kecamatan Balanipa	1	10

Tabel 2.1.3 Jumlah Kelembagaan Menurut Desa/Kelurahan di Kecamatan Balanipa, 2019

Desa/Kelurahan	LKMD/BPD	Pemuda
(1)	(2)	(3)
Balanipa	1	1
Tammangalle	1	1
Galung Tulu	1	1
Sabang Subik	1	1
Pambusuang	1	1
Bala	1	1
Lego	1	1
Lambanan	1	1
Mosso	1	1
Tammajarra	1	1
Pallis	1	1
Kecamatan Balanipa	11	11

3. Kependudukan

Penduduk Kecamatan Balanipa berdasarkan dari hasil proyeksi penduduk pada tahun 2019 mencapai 25.678 orang yang terdiri dari 12.309 orang penduduk laki-laki dan 13.369 orang penduduk perempuan

dengan tingkat kepadatan penduduk rata-rata 686 orang per km². Dengan melihat angka rasio jenis kelamin (Sex Ratio) jumlah penduduk perempuan lebih banyak jika dibandingkan dengan penduduk laki-laki.

Jika dilihat dari distribusi penduduk, maka penduduk Kecamatan Balanipa masih terpusat di Desa Pambusuang, yaitu sebanyak 5.457 orang atau sekitar 21% dari total penduduk Kecamatan Balanipa. Selain itu desa Pambusuang juga merupakan daerah yang paling padat penduduknya di kecamatan Balanipa dengan tingkat kepadatan sebesar 5.457 orang per km².

Jumlah rumah tangga di kecamatan Balanipa hasil proyeksi adalah 5.541 rumah tangga dengan rata-rata banyaknya anggota dalam satu rumah adalah 5 orang.

Tabel 3.1.1 Jumlah Rumah Tangga, Penduduk dan Kepadatan Penduduk Menurut Desa/Kelurahan di Kecamatan Balanipa, 2019

Desa/ Kelurahan	Rumah Tangga	Penduduk (jiwa)	Luas Wilayah (km ²)	Kepadatan Penduduk (jiwa/km ²)
(1)	(2)	(3)	(4)	(5)
Balanipa	651	2.917	5,50	530
Tammangalle	453	2.088	2,46	849
Sabang Subik	653	3.124	1,50	2.083
Pambusuang	1.135	5.457	1,00	5.457

Mosso	231	850	7,57	112
Galung Tulu	665	3.085	2,20	1.402
Bala	896	4.271	6,24	684
Tammajarra	361	1.701	1,75	972
Lambanan	121	535	2,45	218
Lego	222	1.084	1,80	602
Pallis	153	566	4,95	114
Kec. Balanipa	5.541	25.678	37,42	686

Tabel 3.1.2 Jumlah Penduduk Menurut Desa/Kelurahan, Berdasarkan Jenis Kelamin di Kecamatan Balanipa, 2019

Desa/Kelurahan	Pria	Wanita	Pria+Wanita
(1)	(2)	(3)	(4)
Balanipa	1.426	1.491	2.917
Tammangalle	1.014	1.074	2.088
Sabang Subik	1.508	1.616	3.124
Pambusuang	2.614	2.843	5.457
Mosso	415	435	850
Galung Tulu	1.422	1.663	3.085
Bala	2.036	2.235	4.271
Tammajarra	827	874	1.701

Lambanan	244	291	535
Lego	527	557	1.084
Pallis	276	290	566
Kec. Balanipa	12.309	13.369	25.678

Tabel 3.1.3 Jumlah Penduduk Datang dan Pindah Menurut Desa/Kelurahan dan Jenis Kelamin di Kecamatan Balanipa, 2019

Desa/Kelurahan	Datang			Pindah		
	Pria	Wanita	Jumlah	Pria	Wanita	Jumlah
(1)	(2)	(3)	(4)	(5)	(6)	(7)
Balanipa	5	4	9	22	14	36
Tammangalle	11	7	18	11	17	28
Sabang Subik	-	-	-	18	18	36
Pambusuang	22	20	42	39	59	98
Mosso	3	-	3	-	2	2
Galung Tulu	8	11	19	26	31	57
Bala	8	9	17	32	17	49
Tammajarra	-	-	-	1	2	3
Lambanan	-	1	1	1	2	3
Lego	1	-	1	4	5	9

Pallis	2	9	11	2	2	4
Kec. Balanipa	60	61	121	156	171	327

4. Sosial

Salah satu target pemerintah dibidang pendidikan adalah bebas buta huruf. Untuk mencapai semua itu prasarana dan sarana pendidikan harus tersedia. Capaian dibidang pendidikan selain terkait erat dengan ketersediaan fasilitas pendidikan juga ketersediaan guru. Fasilitas pendidikan formal yang tersedia di Kecamatan Balanipa sampai tahun 2017 meliputi 10 Taman Kanak-kanak, 22 Sekolah Dasar Negeri, 2 Sekolah Menengah Pertama, 1 Sekolah Menengah Atas, 1 Sekolah Menengah Kejuruan, 2 Madrasah Ibtidaiyah, 2 Madrasah Tsanawiyah dan 1 Madrasah Aliyah.

Kesehatan merupakan salah satu aspek yang diprioritaskan oleh pemerintah. Oleh sebab itu pemerintah mengupayakan untuk membangun sarana dan prasarana dalam menunjang pembangunan. Saat ini di Kecamatan Balanipa memiliki sarana infrastuktur yang memadai, salah satunya adanya puskesmas dan pustu/poskesdes. Selain itu tenaga medis baik dokter maupun tanaga medis lain mengalami peningkatan. Jumlah fasilitas kesehatan yang ada di Kecamatan Balanipa relative sama dari tahun sebelumnya yang meliputi 1 unit puskesmas, 7 unit puskesmas pembantu, 3 unit poskesdes dan 38 unit posyandu. Tenaga kesehatan yang tersedia adalah 1 dokter gigi, 1 dokter umum, 13 bidan, 8 perawat dan 12 dukun bayi.

Tabel 4.1.1 Jumlah Sekolah, Kelas, Murid, dan Guru Menurut Desa/Kelurahan di Kecamatan Balanipa, 2019

Desa/Kelurahan	Sekolah	Kelas	Murid	Guru PNS	Guru Honor
(1)	(2)	(3)	(4)	(5)	(6)
Balanipa	6	53	1.465	60	53
Tammangalle	5	25	589	31	37
Sabang Subik	3	16	425	17	11
Pambusuang	4	40	1.171	40	42
Mosso	2	11	65	9	8
Galung Tulu	4	16	466	14	20
Bala	2	19	474	15	17
Tammajarra	3	15	333	14	15
Lambanan	1	6	59	4	4
Lego	2	8	193	8	5
Pallis	2	12	82	8	10
Kec. Balanipa	34	221	5.322	1.111	222

Tabel 4.1.3 Jumlah Fasilitas Kesehatan Menurut Desa/Kelurahan di Kecamatan Balanipa, 2019

Desa/Kelurahan	Rumah Sakit	Puskesmas	Poskesdes	Posyandu
(1)	(2)	(3)	(4)	(5)
Balanipa	-	1	-	5
Tammangalle	-	1	-	3
Sabang Subik	-	-	1	3
Pambusuang	-	1	-	5
Mosso	-	1	-	3
Galung Tulu	-	1	-	3
Bala	-	-	1	4
Tammajarra	-	1	-	3
Lambanan	-	-	1	2
Lego	-	1	-	2
Pallis	-	1	-	3
Kec. Balanipa	-	8	3	38

Tabel 4.1.4 Jumlah Penduduk Menurut Desa/Kelurahan dan Agama di Kecamatan Balanipa, 2019

Desa/Kelurahan	Islam	Katholik	Protestan	Hindu	Budha	Jumlah
(1)	(2)	(3)	(4)	(5)	(6)	(7)
Balanipa	2.912	-	5	-	-	2.917
Tammangalle	2.082	-	6	-	-	2.088
Sabang Subik	3.124	-	-	-	-	3.124
Pambusuang	5.457	-	-	-	-	5.457
Mosso	850	-	-	-	-	850
Galung Tulu	3.085	-	-	-	-	3.085
Bala	4.271	-	-	-	-	4.271
Tammajarra	1.701	-	-	-	-	1.701
Lambanan	535	-	-	-	-	535
Lego	1.084	-	-	-	-	1.084
Pallis	566	-	-	-	-	566
Kec. Balanipa	25.667	-	11	-	-	25.678

Tabel 4.1.4 Jumlah Tempat Ibadah Menurut Desa/Kelurahan di Kecamatan Balanipa, 2019

Desa/Kelurahan	Masjid	Musholla	Gereja	Vihara	Kuil
(1)	(2)	(3)	(4)	(5)	(6)
Balanipa	6	2	-	-	-
Tammangalle	3	1	-	-	-
Sabang Subik	2	1	-	-	-
Pambusuang	5	4	-	-	-
Mosso	3	1	-	-	-
Galung Tulu	3	1	-	-	-
Bala	2	1	-	-	-
Tammajarra	2	-	-	-	-
Lambanan	1	-	-	-	-
Lego	2	-	-	-	-
Pallis	3	-	-	-	-
Kec. Balanipa	32	11	-	-	-

5. Pertanian

Sektor pertanian masih menjadi pilihan lapangan usaha bagi penduduk Kecamatan Balanipa. Tanaman palawija di Kecamatan Balanipa adalah jagung, ubi kayu, dan kacang hijau. Luas panen tanaman ubi kayu hanya 1,00 Ha menghasilkan produksi sebesar 13,51 ton. Untuk tanaman

kacang hijau dengan luas areal 28,00 Ha menghasilkan produksi sebesar 36,38 ton.

Berdasarkan data Dinas Pertanian dan Pangan Kabupaten Polewali Mandar, sub sektor tanaman hortikultura di Kecamatan Balanipa didominasi oleh bawang daun dan bawang merah. Produksi tanaman hortikultura semusim di Kecamatan Balanipa sekitar 26,9 ton. Dari produksi tersebut, 27,6 ton merupakan tanaman bawang daun dengan luas panen sebesar 11,00 ha. Sedangkan luas panen bawang merah sebesar 2 ha dengan produksi sebesar 5,5 ton. Untuk komoditas tanaman hortikultura semusim yang produksinya terbesar adalah bawang daun, sebesar 22,1 ton. Sementara tanaman bawang merah sebesar 5,5 ton

Tanaman perkebunan juga merupakan salah satu potensi yang ada di Kecamatan Balanipa. Luas areal tanaman perkebunan rakyat sebesar 1.675,4 ha. Dari luas tersebut, 1.218,05 ha merupakan luas areal tanaman perkebunan yang menghasilkan. Tanaman perkebunan yang tertinggi produksinya adalah tanaman kelapa dalam dan kakao, produksi masing-masing mencapai 508,93 ton dan 114,47 ton. Untuk tanaman perkebunan yang produktivitasnya terendah adalah kopi robusta.

Sektor peternakan diklasifikasikan dalam kategori ternak besar, ternak kecil dan ternak unggas. populasi ternak besar terdiri atas 869 ekor sapi dan 25 ekor kuda. Sedangkan populasi ternak kecil terdiri atas 9.689 ekor kambing, untuk ternak domba dan babi tidak terdapat di Kecamatan Balanipa. Populasi ternak unggas terdiri atas ayam buras berjumlah 68.376 ekor dan itik/entok sebesar 235 ekor .

Tabel 5.1.1 Jumlah Pohon dan Jumlah Pohon Buah-buahan Menghasilkan Menurut Desa/Kelurahan di Kecamatan Balanipa, 2019

Jenis Buah-Buahan	Pohon	Pohon Menghasilkan
(1)	(2)	(3)
Mangga	4.118	4.118
Durian	2.521	2.521
Langsat/Duku	905	905
Pisang	11.238	11.238
Rambutan	132	-
Sukun	243	243
Kec. Balanipa	19.157	19.025

Tabel 5.1.2 Luas Tanam dan Produksi Tanaman Perkebunan Rakyat Menurut Desa/Kelurahan di Kecamatan Balanipa, 2019

Jenis	Luas Areal			Produktivitas		
	Tanaman Muda	Tanaman Menghasilkan	Tanaman Tua	Jumlah Produksi (Kg/Ha) (Ton)		
(1)	(2)	(3)	(4)	(5)	(6)	(7)

Kelapa Dalam	136.60	869.65	143.25	1.149.50	508.93	585.21
Kelapa Hibrida	-	11.20	18.45	29.65	72.50	90.00
Kopi Robusta	-	1.70	2.00	3.70	0.00	0.00
Kokoa	43.60	240.05	32.70	316.35	114.47	476.87
Jambu Mete	-	1.95	7.25	9.20	1.23	631.00
Kemiri	10.60	38.00	13.50	62.10	64.07	1.686.00
Aren/Enau	14.50	55.50	34.90	104.90	212.01	3.820.00

B. Tata cara Pengangkatan dan Pemecatan Hadat Balanipa

Mandar. 1. Pengangkatan Hadat Balanipa Mandar

Pada masa Hj. Syahriwulan atau *Puang Mondak* (1959-1963) diangkat menjadi raja di Balanipa, banyak yang tidak mengakui keabsahan pengangkatannya dengan alasan, beliau diangkat pada masa “pasukan-710” menguasai daerah Mandar.

Terlepas dari semua itu, pada kenyataannya di tengah-tengah masyarakat Mandar, keberadaan Puang Mondak sebagai raja adalah hanya sebatas sebagai perlambang saja, karena masa ini adalah masa-masa transisi pemerintahan menunggu terbentuknya daerah-daerah tingkat II (kabupaten) di daerah Sulawesi Selatan.

Ketika masa pemerintahan kerajaan di Mandar telah berakhir yaitu pada masa pemerintah *Puang Mondak* dan kemudian tergantikan oleh sistem pemerintahan demokrasi. Akan tetapi meski kekuasaan raja, hadat dan perangkat adat sudah hilang, kedudukan raja, hadat dan perangkat adat tidak goyah sampai sekarang. Realitanya, setiap ada pelantikan baik itu raja maupun hadatnya masih terlaksana dan tetap terjaga sampai saat ini.

Pengangkatan hadat adalah proses, cara, perbuatan mengangkat, ketetapan atau penetapan menjadi seorang pemangku hadat. Tata cara pengangkatan hadat atau pemangku adat, baik yang disebut Raja Balanipa (*Maradia Arajang Balanipa*), *Pappuangan Limboro*, *Pappuangan Napo*, *Pappuangan Samasundu*, *Pappuangan Mosso*, *Pappuangan Todang* (Pemangku adat *Appe Banua Kaeang*) dan perangkat adat seperti *Tomawuweng*, *So'bo*, *Para*, tidaklah membabi buta melainkan merujuk kepada pesan “Raja I Balanipa” *I-Manyangbungin* atau *Todilaling*.

Dikisahkan ketika usia *I-Manyangbungin* (*Todilaling*) sudah semakin tua dan merasa usianya tidak lama lagi, *I-Manyangbungin* memanggil hadatnya, mereka yang dipanggil antara lain, *Puang dipoyosang* (*Pappuangan Limboro*), *Puang Dji'da* (*Pappuangan Biring Lembang*), *Puang dirano* (*Pappuangan Napo*), *Puang dipangale* (*Pappuangan Samasundu*), *Tomakaka ponding* (*Pappuangan Mosso*) dan *Tomatindo diparabayana* (*Pappuangan Todang*). “*I-Manyangbungin*” Bertitah; “*Madhondonna duambongi anna matea, da' musorongi dai dipe'uluang, da' mupapandudhungi bunga, mau anau mau appou, muamatodorri kedzona, masuangi pulu-pulunna, idai nama'asayanni tau maranni apa iyyamo tu'u ditingo na marruppu'-ruppu' lita*”.

Artinya:

Besok atau lusa jikalau saatnya aku (*I-Mayangbungin*) telah wafat, janganlah sekali-kali engkau mengangkat raja atau hadat, walaupun anakku atau cucuku, apabila tingkah lakunya kaku, kasar, dan tidak senonoh serta tidak menyayangi rakyat, sebab orang itulah yang akan menghancurkan Negeri.

Sebelum melangkah, maka akan dijelaskan terlebih dahulu golongan masyarakat yang ada di Mandar, berdasarkan wawancara dengan *Puang Limboro*, mengatakan bahwa:

a. *Ana' Pattola Payung*

Ana' Pattola Payung adalah orang yang memiliki kriteria atau “Kadar Apuangan” ; *Puang Ressu'* (Kadar Apuangan Pol) dan *Puang Talluparapang* (Kadar Apuangan $\frac{3}{4}$), yang dapat menjadi calon untuk menduduki jabatan “*Maradia Arajang Balanipa*” (Raja Kerajaan Balanipa) dan “*Maradia Matoa*” (Wakil Raja).

b. *Taupia Ana Pattola Ada' Manjijiran*

Taupia Ana Pattola Ada Manjijiran, biasa juga disebut “*Sappulo Sokko Ada'*” atau hadat sepuluh (Hadat Tinggi), adalah kelompok orang atau orang yang memiliki kriteria berdasarkan garis keturunannya dapat menjadi calon pengganti jabatan *Ada' Manjijiran* atau hadat sepuluh (Hadat Tinggi), yakni *Papuangan Limboro* (Puang Limboro), *Pappuangan Biring lembang* (Puang Lembang), *Pa'bicara Kaeang*, *Pa'bicara Kenje*, *Pappuangan Koyong* (Puang Koyong), *Pappuangan Lambe* (Puang Lambe), *Pappuangan Lakka* (Puang Lakka), *Pappuangan Rui* (Puang Rui), *Pappuangan Tenggelang* (Puang Tenggelang) dan *Pappuangan Luyo* (Puang Luyo).

c. *Nae Puang Sassigi* (Kadar Apuangan $\frac{1}{2}$)

Nae Puang Sassigi adalah orang atau kelompok orang yang berhak menjadi calon untuk menduduki jabatan adat yang bergelar “*Maradia*” pada wilayah bawahan yang disebut “*Banua Kaeang*” (Identik dengan Kabupaten).

d. *Taupia Ana Pattola Ada Banua Kaeang*

Taupia Ana Pattola Ada Banua Kaeang adalah kelompok orang atau orang yang memiliki kriteria berdasarkan garis keturunan yang dapat menjadi calon pengganti jabatan Adat “*Appe Banua Kaeang*” (Empat Negeri Besar) yakni, *Pappuangan Napo*, *Pappuangan Samasundu*, *Pappuangan Mosso* dan *Pappuangan Todang*.

e. *Nae Puang Separapa* (Kadar Apuagan ¼)

Nae Puang Separapa adalah mereka yang berhak menjadi calon untuk menduduki jabatan adat yang bergelar “*Maradia*” pada wilayah “*Ana’ Banua*” (Identik dengan Kecamatan), yaitu *Maradia Lombo*, *Maradia Pembusuang*, *Maradia Timbo*, *Maradia Pendulangan* dan *Maradia Batu Laya*.

f. *Taupia Ana Pattola Ada Ana Banua*

Taupia Ana Pattola Ada Ana Banua adalah kelompok orang atau orang yang memiliki kriteria berdasarkan garis keturunannya dapat menjadi calon pengganti jabatan Adat *Ana Banua* (Negeri Bawahan) yakni ada 12 wilayah Negeri Bawahan karena masing-masing tiap *Banua Kaeng* membawahi tiga wilayah *Ana Banua* (Negeri Bawahan), yaitu Pertama *Pappuangan Napo*: *Pappuangan Balanipa*, *Pappuangan Renggeang*, *Pappuangan Lemosusu*, Kedua *Pappuangan Samasundu*: *Pappuangan Jemarang*, *Pappuangan Salarri*, Ketiga *Pappuangan Mosso*: *Pappuangan Batu*, dan Keempat *Pappuangan Todang*.

g. *Taupia Ana Pattola Dali Ada*

Taupia Ana Pattola Dali Ada adalah kelompok orang yang memiliki kriteria berdasarkan garis keturunannya dan dapat menjadi calon pengganti jabatan perangkat adat, seperti *Tomawuweng*, *Paambi*, *So'bo* dan *Para*. Perangkat tersebut diatas posisinya berada membantu pejabat Hadat “*Appe Banua Kaeang* dan *Dua Belas Ana Banua*”.

h. *Taupia Nae*

Taupia Nae adalah mereka yang memiliki turunan hadat (*Pappuangan*) dan memiliki kadar apuangan yang disebut “Salleso’ atau 1/8”. Kelompok masyarakat ini jarang sekali ditemukan menduduki jabatan adat.

i. *Taupia Biasa*

Taupia Biasa adalah turunan hadat yang sudah tidak berhak lagi untuk menduduki salah satu jabatan hadat, karena dianggap sudah lepas. Menurut adat istiadat dibawahnya “*Appo Lette*” (Cucu sudah lepas).

j. *Tau Samar*

Tau Samar atau *Tau Biasa* adalah mereka yang termasuk orang kebanyakan.¹

Sesuai dengan hasil wawancara yang dilakukan peneliti yaitu terdapat 10 golongan masyarakat yang ada di Mandar, adapun golongan paling tinggi dipegang oleh *Ana' Pattola Payung* dan golongan yang paling rendah dipegang oleh *Tau Samar* atau orang biasa, karena di tanah

¹Muhammad Amin Daud/*Puang Limboro* (63 tahun), *Hadat Sepuluh*, Wawancara di Desa Lekopa'dis Kecamatan Tinambung Kabupaten Polewali Mandar, 26 September 2020

Mandar sudah tidak ada lagi yang namanya budak. Tetapi fokus yang penulis angkat pada penelitian kali ini yaitu *Taupia Ana Pattola Ada' Manjijiran, Taupia Ana Pattola Ada Banua Kaeang, Taupia Ana Pattola Ada Ana Banua dan Taupia Ana Pattola Dali Ada*. Penulis hanya memfokuskan 4 golongan karena penulis ingin melihat Hadat Sepuluh, *Appa Banua Kaeang, Ana' Banua* dan Perangkat Hadat Dalam Pesnratifikasian di Balanipa Mandar dan keempat golongan inilah yang merupakan struktur inti dari sistem kerjaan Balanipa Mandar.

Berdasarkan wawancara dengan salah satu Pemangku adat yaitu *Puang Limboro* tentang sistem pemilihan hadat baru dengan mengaitkan titah Raja pertama *Ajarang Balanipa Mandar*, mengatakan bahwa:

“Berdasarkan titah atau amanah (*Pappasang*) *I-Manyangbungin* sebelum meninggal di setuju oleh semua pemangku adat yang hadir pada saat itu, dan titah ini bermakna kalau kita akan mengangkat salah seorang pemangku adat maka yang di lihat dari 2 faktor yaitu, Pertama adalah faktor keturunan, artinya kalau calon raja balanipa, diharuskan anak-cucu dari raja pertama begitu juga calon pemangku adat yang lainnya. Kedua, faktor akhlak dan budi pekerti yang mulia artinya seorang calon pemangku adat ialah orang yang memiliki moral, etika, akhlak mulia, tata krama dan sopan satun yang baik. Di Balanipa Mandar tidak ada yang disebut “Putra Mahkota”, yang ada adalah “*Ana' Pattola*” artinya calon pengganti pemangku adat tidak harus anak langsung dari pemangku adat yang digantikan, tetapi syarat yang menentukan

layak tidaknya masuk yaitu dua faktor tersebut diatas menjadi sebuah kriteria yang tak dapat dipisahkan satu sama lain”.²

Sedangkan tata cara pengangkatan hadat, berdasarkan wawancara dengan *Tomawuweng todang* , mengatakan bahwa :

“Tata cara pengangkatan hadat, sebelum di adakan pencalonan hadat terlebih dahulu mencari “*tomawuweng*” yang sudah ditetapkan terdahulu menurut aturan adat, *Tomawuweng* tersebut di tetapkan oleh rumpun keluarganya dan disetujui oleh para pemangku adat yang lain yang sudah ada. *Tomawuweng* tersebut yang berhak memilih dan menetapkan satu calon hadat yang memenuhi syarat berdasarkan kriteria yang telah ditetapkan terdahulu, pada lembaga *Appe Banua Kaeang (Napo, Samasundu, Mosso, dan Todang)* masing-masing memiliki *Tomawuweng*.”³

Sedangkan prosesi pengangkatan hadat, berdasarkan wawancara dengan *Puang Rui*, mengatakan bahwa :

“Prosesi pengangkatan hadat:

- a. Membakar kemenyan (*Mattunu Undun*) dilakukan oleh *tomawuweng todang* sebagai pertanda dimulainya acara;
- b. Membakar pelita tujuh tujuh matanya (*Rattiga Pitu*) oleh *tomawuweng mosso*;

²Muhammad Amin Daud/*Puang Limboro* (63 tahun), *Hadat Sepuluh*, Wawancara di Desa Lekopa'dis Kecamatan Tinambung Kabupaten Polewali Mandar, 28 April 2020

³H. Sahari/*Tomawuweng todang* (55 tahun), *Perangkat adat*, Wawancara via telfon, di Desa Lekopa'dis Kecamatan Tinambung Kabupaten Polewali Mandar 29 April 2020

- c. Pemahkotaan (*Pappesokkoang*) atau pemasangan “*Sokko’ Biring*” dilakukan oleh *tomawuweng napo*;
- d. Pemasangan keris (*Pasatippo*) di bagian pinggang pada yang dilatik dilakukan oleh *tomawuweng samasundu*;

Prosesi ini berlaku untuk semua hadat selain Raja Balanipa Mandar.⁴

2. Cara pemecatan hadat (Pemangku adat)

Pemecatan adalah melepaskan (dari jabatan); memberhentikan (dari keanggotaan perkumpulan), mengeluarkan, membebaskan diri dari jabatan yang sedang dijalankannya.

Berdasarkan wawancara dengan salah satu pemangku adat yaitu *Paung Jemarang*, mengatakan bahwa:

“Pemecatan pemangku adat atau hadat termasuk raja balanipa, apabila pemangku adat tersebut melanggar norma-norma adat, yang telah ditetapkan sebelumnya, seperti melakukan hal-hal:

- a. Melanggar kesepakatan hadat (*Marruna Allewuang*);
- b. Sengaja membuat mentah persoalan yang sudah tuntas (*Mambue Pura Loa*);
- c. Melanggar hukum adat (*Mammatta Bassi*);
- d. Melanggar konstitusi atau undang-undang (*Marraba’ Petawung*);
- e. Merusak akar budaya (*Marrattas wake’*);
- f. Mengudurkan diri dengan alasan tidak sanggup atau karena sakit (*Nalai Alawena*).

⁴Drs. Alim Rustam/*Puang Rui* (57 tahun), *Hadat Sepuluh*, Wawancara via telfon di Desa Lekopa’dis Kecamatan Tinambung Kabupaten Polewali Mandar 29 April 2020

Ketentuan-ketentuan ini diatas berlaku bagi semua hadat atau pemangku adat termasuk kepada raja balanipa.⁵

Sedangkan prosesi pemecatan, berdasarkan wawancara dengan *Puang Renggeang*, mengatakan bahwa:

“Prosesi pemecatan, untuk hadat apabila salah satu hadat melakukan salah satu hal tersebut diatas, maka mekenanisme pemecatan dilakukan oleh *Appe banua kaeang* (*Tomaweweng Napo, Tomawuweng Samasundu, Tomawuweng Mosso dan Tomawuweng Todang*) dan disampaikan kepada masing-masing *tomawuweng* (*tomawuweng* adalah orang yang dituakan dari setiap hadat yang memiliki *tomawuweng* masing-masing)”.⁶

Pemecatan ini pun juga sangat jarang terjadi dalam kerajaan Balanipa Mandar karena para pemangku adat yang sadar akan jabatan yang dimiliki dan rasa tanggung jawab sehingga mereka akan sangat mempertimbangkan segala sesuatu yang akan diperbuatnya.

Sejalan dengan sifat stratifikasi sosial dari Soerjono Soekanto, yaitu sifat tertutup yang merupakan sistem pelapisan yang membatasi kemungkinan seseorang itu pindah dari satu lapisan ke lapisan yang lain, baik lapisan atas ataupun lapisan bawah. Dalam sistem pelapisan ini jalan satu-satunya untuk menjadi anggota yaitu melalui kelahiran. Dimana dalam pengangkatan hadat maupun raja dilihat dari status keturunannya, sehingga ia dapat diangkat

⁵Samsuddin Ahmad, SE/*Puang Jemarang* (66 tahun), *Ana' Banua Appe Banua Kaeng*, Wawancara via telfon, di Desa Lekopa'dis Kecamatan Tinambung Kabupaten Polewali Mandar, 29 April 2020

⁶Asrul Bakira/*Puang Renggeang* (70 tahun), *Ana' Banua Appe Banua Kaeang*, Wawancara via telfon, di Desa Lekopa'dis Kecamatan Tinambung Kabupaten Polewali Mandar, 29 April 2020

menjadi raja ataupun salah satu anggota hadat. Sepanjang perjalanan sejarah pun tak ada orang yang diangkat itu keluar dari garis keturunan dari seseorang yang akan digantikan jabatannya, pastilah orang yang akan menggantikan jabatan tersebut, adalah anak ataupun cucu darinya.

Adapun ciri-ciri yang masih melekat dan menunjukkan seseorang itu adalah bangsawan, berdasarkan wawancara dengan *Puang Limboro*, mengatakan bahwa:

- a. Sapaan yang digunakan saat berbicara dengan seorang bangsawan yaitu “*Daeng*” untuk bangsawan Raja dan “*Puang atau Ipuang*” untuk bangsawan Hadat.
- b. Memiliki rumah adat sebagai tempat kediaman yakni, rumah panggung yang memiliki “*Tambing Tuna*” (Petak yang agak renda di dalam ruangan rumahnya), dan memiliki “*Tumba Layar*” minimal tiga tingkat dan maksimal tujuh tingkat di depan ubun-ubun rumah. Terkadang pula ada beberapa orang yang mengikuti modernisasi dengan pembuatan rumah adat mereka dari bentuk rumah panggung menjadi rumah batu atau terkadang menggabung keduanya yakni lantai pertama batu dan lantai kedua kayu.
- c. Pakaian yang digunakan dalam acara-acara tertentu misalnya pernikahan yang melakukan “*Pelattigian Ada*” atau acara atau pertemuan adat lainnya. Dengan memakai “*sokko biring*” dan memasang keris “*Passatippo*” di pinggangnya.
- d. Tempat makanan dan minuman yang berbeda dari masyarakat biasa, yaitu dengan memberi lapisan atau tingkatan ditempat makan dan minum seorang bangsawan.

- e. Memiliki tempat duduk yang berbeda atau ditempat sejajar dengan kepala desa ataupun pak iman yang ada di desa, adapun memiliki tempat duduk yang berbeda jika saat melakukan “*Pelattigian Ada*” dalam acara pernikahan, yaitu dengan membuat “*Balasyi*” kemudian bangsawan tersebut duduk didalamnya.
- f. Pada upacara kematian seorang bangsawan, akan dibuatkan tempat mayat “*Bulleang*” yang terdiri atas minimal 9 bambu atau pohon pinang dibuat seperti tandu, kemudian yang akan membawa “*Bulleang*” atau tandu tersebut adalah orang biasa yang diatasnya terdapat orang yang telah meninggal dan 4 orang laki-laki yang merupakan keluarganya yang duduk disetiap sudut *Bulleang* saat akan dibawa ke liang lahat. Kemudian ada pula 7 orang laki-laki yang membawa payung dan 7 orang perempuan yang membawa kipas mengiringi orang yang meninggal tersebut.⁷

Tujuh ciri inilah yang masih melekat dalam diri seorang bangsawan yang ada di Mandar, sehingga orang-orang yang melihat dapat mengetahui dengan mudah jika dirinya adalah seorang bangsawan atau keturunan bangsawan.

⁷Muhammad Amin Daud/*Puang Limboro* (63 tahun), *Hadat Sepuluh*, Wawancara di Desa Lekopa'dis Kecamatan Tinambung Kabupaten Polewali Mandar, 26 September 2020

C. Kedudukan dan peran Tau Pia Ana Pattola Ada Manjijiran, Taupia Ana Pattola Ada Banua Kaeang, Taupia Ana Pattola Ada Ana Banua, Taupia Ana Pattola Dali Ada dalam pengangkatan Arajang Balanipa Mandar.

Manusia merupakan makhluk yang dianggap paling mulia. Hal tersebut dilandaskan dari kemampuan manusia yang dapat berfikir dan memiliki 3 dimensi yaitu badan, akal, serta roh. Manusia dalam perkembangan serta pertumbuhannya selalu dipengaruhi oleh lingkungan tempat tinggal. Manusia yang pada hakikatnya memiliki akal dan mampu berfikir dengan baik, tentu saja memiliki karakter yang sangat kuat. Karakteristik dari manusia dapat meliputi, aspek kreasi, aspek ilmu, aspek kehendak dan pengarahannya, yang dimaksud dengan aspek kreasi ialah dengan imajinasinya manusia dapat berkreasi kedalam berbagai bentuk. Misalnya saja menciptakan bangunan yang unik, melukis, atau mebari dan masih banyak lagi.

Peranan manusia di dunia ini juga tak lain ialah memperbaiki dirinya dengan cara belajar. Selain itu ia harus mampu memberikan kontribusi ilmu yang di dapat dari proses belajar tadi. Dinamika kehidupan manusia yang dianggap kompleks perlu diberikan aplikasi sikap positif terhadap sesama terutama sang pencipta. Sedangkan kedudukan sosial adalah tempat seseorang secara umum dalam masyarakat sehubungan dengan orang lain, dalam arti lingkungan pergaulannya, prestisenya, hak-hak serta kewajiban-kewajibannya. Kedudukan sosial tidak hanya kumpulan kedudukan seseorang dalam kelompok yang berbeda, tetapi kedudukan sosial mempengaruhi kedudukan orang tadi dalam kelompok sosial yang berbeda.

Adapun kedudukan dan peran *Tau Pia Ana Pattola Ada Manjijiran*, *Taupia Ana Pattola Ada Banua Kaeang*, *Taupia Ana Pattola Ada Ana Banua*, *Taupia Ana Pattola Dali Ada* dalam pengangkatan *Arajang Balanipa Mandar*, berdasarkan hasil wawancara dengan *Puang Napo*, menyatakan bahwa :

“Di dalam pengangkatan *Maradia Arajang Balanipa Mandar* (Raja Balanipa) semua anggota hadat punya kedudukan dan peran sehingga pelaksanaan pengangkatan sampai pelantikan dapat terlaksanakan dengan baik, terutama dalam mempersiapkan tempat upacara pelantikan.

1. Para hadat mengkoordinir pembuatan “*Baruga*” yaitu sebuah gedung yang akan di tempati oleh para anggota hadat.
2. Mengkoordinir pembuatan “*Leming*” yaitu tempat khusus yang kira-kira berukuran 8m x 6m yang di pagari *balasuyi* untuk ditempati oleh calon raja bersama dengan para hadat yang melakukan prosesi acara-acara pelantikan. *Leming* ini ditempatkan didalam *baruga* yang telah dibuat.
3. Di depan *baruga* di buat panggung yang berukuran 3m x 3m di lengannya diletakkan payung kebesaran (*La'lang Buwur*). Tempat ini akan ditempati oleh raja yang terpilih untuk menyampaikan sumpah dan janji di depan hadat yang di sebut “*Pappuangan Limboro* atau *Puang Limboro*” mewakili seluruh hadat dan rakyat *balanipa*.
4. Tempat untuk semua permasıyuri yaitu disebelah kanan panggung *baruga*.

5. Sedangkan tempat untuk tamu undangan ataupun rakyat biasa disediakan tenda yang berada didepan dan sebelah kiri panggung *baruga*, yang berada dibawah dari tempat raja dan hadat, semua tempat berdasarkan starta kedudukan mereka. ”⁸

Sejalan dengan teori struktural fungsional yang dikemukakan oleh Kingsley Davis dan Wilbert Moore (1945). David dan Moore menjelaskan bahwa mereka menganggap stratifikasi sosial sebagai fenomena universal dan penting. Mereka menyatakan bahwa tak ada masyarakat yang tidak terstratifikasi atau sama sekali tanpa kelas. Menurut pandangan mereka, stratifikasi adalah keharmonisan fungsional. Semua masyarakat memerlukan sistem seperti dan menyebabkan adanya sistem stratifikasi. Mereka juga memandang sistem stratifikasi sebagai sebuah struktur, dan menunjukkan bahwa stratifikasi tidak mengacu kepada individu didalam sistem stratifikasi, tetapi lebih kepada sistem posisi (Kedudukan).

Berdasarkan struktur kekuasaan khususnya di zaman kerajaan. Raja dan keluarganya serta bangsawan lainnya di tempatkan di puncak strata, sebagai penguasa dan orang paling tinggi nilai sosialnya dan orang biasa, biasanya ditempatkan dalam strata yang paling rendah dalam konteks tertentu tidak memiliki nilai sosial yang sama. Bangsawan hadat *balanipa mandar* sama-sama mempunyai peranan dan kedudukan yang penting dalam proses pelantikan atau pengangkatan *Arajang Balanipa Mandar* atau Raja *Balanipa Mandar* dari dulu sampai sekarang, bukan hanya bangsawan saja bahkan masyarakat biasa pun ikut andil dalam acara tersebut walaupun hanya sebagai tamu undangan untuk memeriahkan acara.

⁸H. Firdaus, S.Pd/*Puang Napo* (61 tahun), *Appe Banua Kaeang*, Wawancara via telfon di Desa Lekopa'dis Kecamatan Tinambung Kabupaten Polewali Mandar, 30 April 2020

Sepanjang sejarahnya yang memegang jabatan penting pastilah berasal dari kalangan atas yang notabene adalah seorang kaum bangsawan. Dalam ranah pemerintahan pun mereka tetaplah punya kedudukan sebagai pemangku kepentingan seperti Gubernur, Bupati, ataupun orang-orang yang punya kedudukan di parlemen. Realitanya, sulbar sudah lebih 10 tahun terlepas dari Sulsel, akan tetapi kedudukan kaum bangsawan di zaman kerajaan masih kokoh sampai di era demokrasi. Dimana mereka yang notabene turunan bangsawan selalu menjadi yang terdepan dan masyarakat biasa seakan di nomorduakan. Dewasa ini, dalam perjalanan antara turunan bangsawan dan masyarakat bawah, tidak pernah memiliki nilai sosial yang sama.

Sedangkan prosesi pengangkatan dan pelantikan Maradia Arajang Balanipa Mandar. Setelah para pemangku adat dan rakyat biasa hadir, terutama calon raja, permaisuri serta anggota hadat yang selaku pemeran acara, maka acara dapat dimulai. Berdasarkan wawancara dengan *Puang Todang*, menyatakan bahwa :

“ Susunan acara:

1. Membakar kemenyang (*Mattunu Undun*) sebagai tanda dimulainya acara pelantikan, di perankan oleh *Pappuaga Todang*.
2. Membakar pelita tujuh mata (*Rattiga Pitu*) diperankan oleh *Pappuaga Mosso* sebagai pertanda penyampaian kepada leluhur *pa'pitan* dan sekaligus permohonan kepada Allah kiranya dapat memberikan dan ketentraman negeri.
3. Pemahkotaan atau pemasangan “*Salokokati*” yaitu songkok kebesaran, yang diperaka oleh *Pappuaga Napo*.

4. Pemasangan keris pusaka "*Tattarapa*" di bagian pinggang sang raja, diperankan oleh *Pappuagan Samasundu*.
5. Raja dan permaisuri menyampaikan sumpah dan janji di bawah payung kebesaran (*La'lang Buwur*) di depan "*Pappuangan Limboro* (Puang Limboro) dengan sama-sama menginjakkan kaki di atas kepala kerbau yang ditempatkan di atas dulang, dengan di lapiisi kain figa warna "*Kain Pattola*".
6. Sang raja dan permaisuri kembali di tempat semula, dan kepala kerbau di tanam di depan istana sejajar dengan ubun-ubun istana raja di tilik dari bawah keatas. Kegiatan ini diperankan oleh *Tomawuweng Appe Banua Kaeang* (*Tomawuweng Napo, Tomawuweng samasundu, Tomawuweng Mosso, dan Tomawuweng Todang*).
7. Penyampaian "*Taroala*" (Ungkapan rasa kesetiaan para pemangku adat) kepada raja yang diperankan oleh *Pappuangan Biring Lembang* (Puang Lembang).
8. Penyampaian *pasang pattodioloang* yang diperankan oleh *Pappuangan Limboro* (Puang Limboro).
9. Pembacaan doa untuk keselamatan para pemangku adat dalam memimpin negeri dan untuk kesejahteraan seluruh rakyat kerajaan balanipa.
10. Selesai, istirahat dan pertunjukan kesenian rakyat yang sangat tradisional disebut "*Pallake*" (Tari peran mempertahankan negeri).
11. Selanjutnya pada hari kedua diadakan siarah di nisan atau kuburan raja pertama "*I-Manyangbungin*" (Todilaling) yang terletak di banua kaeang napo, pada kegiatan ini biasanya di ikuti oleh seluruh

pemangku adat, terkhusus kepada raja dan seluruh keluarganya di haruskan pergi ketempat tersebut.”⁹

Menurut Sanderson dalam Teori struktural fungsional pun sejalan dengan apa yang telah didapatkan peneliti dimana menurut teori ini, Pertama, masyarakat saling berhubungan dan saling bergantung, begitupun dalam prosesi pengangkatan raja balanipa mandar dimana semua hadat mempunyai perannya masing-masing dan saling bergantung. Kedua, setiap bagian dari sebuah masyarakat eksis karena bagian tersebut memiliki fungsi penting, dalam setiap hadat balanipa mandar pun masing-masing eksis dibidangnya seperti tugas dari puang limboro yang masih eksis sampai sekarang yaitu melantik (*Assitalliang*) Maradia Arajang Balanipa. Ketiga, semua masyarakat memiliki mekanisme untuk mengintegrasikan dirinya, salah satu bagian dari mekanisme ini adalah komitmen para anggota masyarakat kepada serangkaian nilai yang sama, dalam setiap pekerjaan yang dilakukan para pemangku adat pun juga, selalu mengacu pada satu tujuan bersama yang ingin dicapai.

Sesuai pula dengan teori peran yang dikemukakan oleh Soerjono soekanto, yang menyatakan bahwa peran merupakan aspek yang dinamis dari kedudukan. Artinya, seseorang telah menjalankan hak-hak dan kewajiban-kewajibannya sesuai dengan kedudukannya, maka ia menjalankan suatu peranan. Dalam prosesi pengangkatan Arajang Balanipa Mandar pun, setiap hadat mempunyai peran-perannya sesuai dengan kedudukan yang ia miliki, sehingga prosesi pengangkatan Arajang Balanipa dapat berlangsung.

⁹H. Samsuddin/*Puang Todang* (53 tahun), *Appe Banua Kaeang*, Wawancara via telfon di Lekopa'dis Kecamatan Tinambung Kabupaten Polewali Mandar, 30 April 2020

Sedangkan peran hadat dalam masyarakat mandar berdasarkan wawancara dengan *Puang Limboro*, mengatakan bahwa:

“Secara umum peran dari setiap hadat sekarang sudah hampir tidak ada, tetapi bagaimana pun peran hadat dalam masyarakat Mandar sekarang masih sangat dibutuhkan untuk membangun daerah, sebab pemangku adat yang terpilih adalah orang-orang yang memiliki pendidikan (ilmu) bahkan tidak sedikit orang-orang yang pensiun yang sudah lama bekerja dengan pemerintah, mereka banyak dilibatkan dalam program perencanaan pembangunan desa (Musrebanng Desa) dari tingkat kecamatan sampai tingkat kabupaten di dunia politik. Masih di dominasi oleh hadat, banyak yang terpilih menjadi Gubernur, Bupati anggota DPRD bahkan DPR. Perbedaan sekarang dan dulu yaitu jika dulunya hadat adalah pemerintah di dalam kerajaan tetapi sekarang sudah bukan karena negara kita bukan lagi kerajaan, tetapi Negara Kesatuan Republik Indonesia (NKRI).

Namun demikian, masyarakat Mandar adalah masyarakat pencinta tradisi leluhur, sangat menghargai para pemangku adat, terlihat ketika mengadakan pelaksanaan acara perkawinan biasanya dilakukan acara ritual “*Pelattigian Ada*” yang memanggil (Hadat sepuluh bersama Raja dan Kadhi) untuk melaksanakan hal tersebut.”¹⁰

¹⁰Muhammad Amin Daud/*Puang Limboro* (63 tahun), *Hadat Sepuluh*, Wawancara di Desa Lekopa'dis Kecamatan Tinambung Kabupaten Polewali Mandar, 26 September 2020

Berdasarkan hasil penelitian, penulis mendapatkan jawaban bahwasanya peran bangsawan hadat dalam masyarakat mandar sekarang ini sudah tidak ada lagi seperti layaknya dulu, posisi hadat dalam sistem pemerintahan sekarang hanyalah sebagai pembantu dalam pembangunan daerah.

D. Pandangan islam mengenai stratifikasi Balanipa Mandar.

“Katakanlah, ‘Dialah yang menciptakan kalian dan menjadikan pendengaran, penglihatan dan hati nurani bagi kalian. (Tetapi) sedikit sekali kalian bersyukur’ (QS. Al-Mulk: 23).

Ayat diatas adalah mengenai bagaimana hakikat penciptaan manusia, Allah menciptakan dan memberikannya anugerah fisik dan hati nurani. Al-Quran mengatakan bahwa manusia adalah hasil ciptaan Allah dan anugerah yang diberikan kepada manusia sangatlah banyak sekali. Al-Quran sebagai kitab suci umat islam tidak hanya berbicara mengenai petunjuk praktis dan prinsip kehidupan umat manusia, namun berbicara juga mengenai proses penciptaan manusia. Beberapa pandangan ilmuwan menyatakan bahwa manusia bukan berasal dari penciptaan melainkan proses alamiah dan revolusi. Untuk itu, islam memiliki kitab suci Al-Quran untuk menjelaskan bagaimana proses penciptaan manusia mulai dari hanya setitik air yang hina hingga berkembang secara kompleks.

Dalam Al-Qur’an surah Al-Hujurat ayat 13 menjelaskan bahwasanya manusia diciptakan dari seorang laki-laki dan seorang perempuan dan dijadikan berbangsa-bangsa dan bersuku-suku agar saling mengenal. Sungguh,

yang paling mulia di antara kamu di sisi Allah ialah orang yang paling bertakwa. Sungguh, Allah maha mengetahui, Maha teliti.

Tafsir Surat Al Hujurat ayat 13 ini disarikan dari Tafsir Ibnu Katsir, Tafsir Fi Zhilalil Quran, Tafsir Al Azhar, Tafsir Al Munir dan Tafsir Al Misbah.

a. Manusia adalah satu keturunan

Poin pertama dari Surat Al Hujurat ayat 13, Allah swt memberitahukan bahwa manusia seluruhnya merupakan satu keturunan. Berasal dari kakek dan nenek moyang yang sama; yakni Adam dan Hawa.

اَيُّهَا الْاِنْسَانُ اذْكُرْ نِعْمَةَ رَبِّكَ الَّذِي خَلَقَكَ مِنْ نَفْسٍ وَاحِدَةٍ فَرَسَّدَ لَكَ الْاَسْمَاءَ

“Hai manusia, sesungguhnya Kami menciptakan kamu dari seorang laki-laki dan seorang perempuan.”

Allah menyeru seluruh manusia dan memberitahukan bahwa mereka semua diciptakan Allah dari seorang laki-laki dan seorang perempuan yakni Adam dan Hawa. Dengan demikian, pada dasarnya mereka semua berasal dari kakek dan nenek moyang yang sama. Siapapun mereka, selama terangkum dalam kata naas (manusia), mereka sesungguhnya setara karena sama-sama keturunan Nabi Adam dan Hawa. Apapun warna kulitnya, apa pun sukunya.

b. Prinsip dasar hubungan manusia

Poin kedua dari Surat Al Hujurat ayat 13, Allah swt mengajarkan prinsip dasar hubungan manusia.

اَكُنَّا نَعَا جَاوِمٌ بِاَوْعَشُ اِثَابَا وَاِلَ لَ عَمَاتِ الْاَوْفِرَا

“Dan menjadikan kamu berbangsa-bangsa dan bersuku-suku supaya kamu saling kenal-mengenal.”

Dari keturunan yang sama, manusia kemudian dijadikan Allah berkembang menjadi sangat banyak. Kata syu’uub (بوعش) adalah bentuk jamak dari kata sya’b (halibag naikes irad nalupmuk inkay بعش) (قبيلة). Qabilah yang biasa diterjemahkan sebagai suku merupakan kumpulan dari sekian banyak kelompok keluarga yang dinamai imarah (عمارة). Ijarah sendiri merupakan kumpulan dari sekian banyak kelompok bathn (نطب), dan di bawah bathn ada fakhd (ذخف) hingga akhirnya sampai pada keluarga terkecil. Kata ta’arafu (اوفراعت) berasal dari kata ‘arafa (عرف) yang berarti mengenal. Sehingga artinya adalah saling mengenal. Inilah prinsip dasar hubungan manusia. Bahwa sudah sunnatullah manusia itu beragam. Karena mereka dijadikan Allah berbangsa-bangsa dan bersuku-suku. Dengan keragaman itu, Allah menghendaki agar manusia saling mengenal. Semakin dekat pengenalan kepada selainnya, semakin terbuka peluang kerja sama dan saling memberi manfaat.

c. Kemuliaan berbanding lurus dengan taqwa

Poin ketiga dari Surat Al Hujurat ayat 13, Allah swt menegaskan bahwa kemuliaan manusia ditentukan oleh kataqwaan mereka.

اِنَّ سَا اِرَاكُمْ مِمَّ دَائِعٌ لِّلَّذِي كَا فَا نَا اُم

“Sesungguhnya orang yang paling mulia diantara kamu disisi Allah ialah orang yang paling fakwa diantara kamu.”

Kata akramakum (كرام) irad lasareb (كرامك) kata karuma (كرم) yakni yang baik dan istimewa sesuai obyeknya. Ayat ini menegaskan bahwa manusia yang beragam itu sesungguhnya setara di hadapan Allah. Yang membedakan mereka adalah ketaqwaannya. Kemuliaan manusia di sisi Allah berbanding lurus dengan level ketaqwaan mereka.

d. Allah Maha Mengetahui

Poin keempat dari Surat Al Hujurat ayat 13, Allah swt menegaskan bahwa Dia adalah ‘alimun khabiiir.

إِنَّ لِلَّهِ عَالِمِيَّ وَخَبِيرِي

“Sesungguhnya Allah Maha Mengetahui lagi Maha Mengenal.”

Sifat ‘aliim (مطلع) dan khabir (خبير) keduanya menunjukkan kemahatahuan Allah Subhanahu wa Ta’ala. ‘Alim menggambarkan pengetahuan-Nya menyangkut segala sesuatu. Sedangkan Khabir menggambarkan pengetahuan-Nya yang menjangkau sesuatu. ‘Alim penekanannya pada Dzat Allah yang Maha Mengetahui. Khabir penenakannya pada sesuatu yang diketahui itu.

Dalam Al Qur’an, penggabungan ‘alimun khabir ini digunakan tiga kali. Dan ketiganya terkait dengan hal yang sangat sulit bahkan mustahil diketahui manusia. Pertama, tentang kematian seseorang sebagaimana Surat Luqman ayat 34. Kedua, tentang rahasia yang sangat dipendam sebagaimana Surat At Tahrim ayat 3. Dan ketiga, tentang ketaqwaan seseorang dalam Surat Al Hujurat ayat 13 ini.

e. Kandungan Surat Al Hujurat Ayat 13

Berikut ini adalah isi kandungan Surat Al Hujurat ayat 13:

Ayat ini memberitahukan bahwa manusia berasal dari satu keturunan yakni Nabi Adam dan Hawa. Sehingga pada hakikatnya mereka setara. Keragaman adalah sunnatullah karena Allah menjadikan manusia berkembang demikian banyak sehingga menjadi berbangsa-bangsa dan bersuku-suku. Keragaman itu bukanlah untuk berpecah belah dan saling memusuhi tetapi untuk saling mengenal. Dengan pengenalan yang baik, akan terjalin kedekatan, kerja sama dan saling memberikan manfaat. Seluruh manusia setara di hadapan Allah swt, yang membedakan adalah ketaqwaannya. Manusia yang paling mulia di sisi Allah adalah yang paling bertaqwa. Allah Maha Mengetahui segala hal yang dilakukan oleh manusia termasuk bagaimana tingkat ketaqwaan mereka dan bagaimana sikap mereka terhadap manusia lainnya khususnya terkait keragaman. Ayat ini mengajarkan kesetaraan, toleransi dan kerjasama serta menghapus diskriminasi.

Sebagai kodrat ilahi, Allah swt menciptakan manusia bersuku-suku dan berbangsa-bangsa semuanya sama bentuknya secara harfiah, tetapi tidak bisa dipungkiri juga bahwa Allah juga memberikan kelebihan kepada manusia siapa saja yang dikehendaki yang menjadi pembeda dengan manusia lainnya. Perbedaan itulah yang melahirkan nilai kemuliaan pada setiap orang atau kelompok orang apabila dalam pergaulan kepada sesama manusia lainnya dapat menjadi panutan, berbudi pekerti yang luhur dan menyayangi umat.

Berdasarkan hasil wawancara dengan *puang limboro*, tentang bagaimana pandangan islam mengenai tingkat sosial yang ada dalam masyarakat yang dikaitkan dengan surah Al-Hujurat ayat 13, mengatakan bahwa :

“Orang yang memiliki kemuliaan, tentu saja banyak pengagumnya dan sangat di hargai oleh orang lain, dengan kata lain dia adalah pemilik bangsa (Bangsawan). Begitu juga sebaliknya orang yang tidak memiliki kemuliaan sudah jelas dan pasti tidak akan dihargai oleh orang lain, orang inilah yang disebut orang kebanyakan (Orang Biasa).

Terkait dengan penetapan atau pengangkatan para bangsawan pemangku adat itu di lihat dari dua dimensi yakni garis keturunan dan lebih di utamakan harus dapat menjadi panutan berbudi pekerti yang luhur dan menyanyangi umat. Dengan demikian, pandangan islam tentang “Penstratifikasian” antara orang-orang bangsawan dan orang biasa, sangat sesuai dengan ajaran islam.”¹¹

Kandungan surah Al-Hujurat ayat 13 pun menjelaskan, Seluruh manusia setara di hadapan Allah swt, yang membedakan adalah ketaqwaannya. Manusia yang paling mulia di sisi Allah adalah yang paling bertaqwa. Allah Maha Mengetahui segala hal yang dilakukan oleh manusia termasuk bagaimana tingkat ketaqwaan mereka dan bagaimana sikap mereka terhadap manusia lainnya khususnya terkait keragaman. Ayat ini mengajarkan kesetaraan, toleransi dan kerjasama serta menghapus diskriminasi.

¹¹Muhammad Amin Daud/*Puang Limboro* (63 tahun), *Hadat Sepuluh*, Wawancara di Desa Lekopa'dis Kecamatan Tinambung Kabupaten Polewali Mandar, 28 April 2020

Sejalan dengan pengangkatan Raja ataupun Hadat Balanipa Mandar, dalam pengangkatan raja atau hadat, harus memenuhi 2 kriteria yaitu faktor keturunan dan faktor budi pekerti atau berakhlak mulia. Tidaklah diangkat seseorang hanya karena faktor keturunannya saja melainkan harus terpenuhi 2 faktor tersebut, karena adanya *Pappasang* terdahulu yang harus dipatuhi dan dijalankan. Sehingga dalam setiap pengangkatan raja ataupun hadat sudah sangat sejalan dengan tuntunan agama islam dan dalam surah Al-Hujurat ayat 13 .

Berdasarkan hasil wawancara penulis dengan narasumber yang ada. Penulis menganalisis bahwa, bagaimanapun tingginya ketaqwaan seseorang tersebut jika tidak berasal dari keturunan bangsawan maka ia tetap tidak bisa diangkat menjadi anggota hadat, karena aturan yang ada yaitu harus berasal dari keturunannya dan mempunyai budi pekerti (Akhlak Mulia). Jadi setiap calon pengganti yang ada akan dilihat terlebih dahulu dari faktor keturunannya kemudian dilihat dari faktor budi pekertinya (Akhlak Mulia).

Sesuai pula dengan QS. Al-Mujadalah:11 dan Hadis tentang tangan diatas lebih baik dari pada tangan dibawah, bahwasanya saat memilih calon hadat selain dari kedua faktor mendasar akan dilihat pula dari faktor yang lain, yaitu faktor ilmu pengetahuan yang luas ataupun wawasan yang luas untuk dapat mengemban tanggung jawab mereka saat menduduki jabatan hadat.

BAB V

PENUTUP

A. Kesimpulan

Adapun kesimpulan dari penelitian yang berjudul “Stratifikasi sosial masyarakat mandar dikalangan bangsawan Balanipa Mandar” yaitu:

1. Tata cara pengangkatan dan pemecatan hadat Balanipa Mandar
 - a. Pengangkatan salah seorang pemangku adat di lihat dari 2 faktor yaitu, Pertama adalah faktor keturunan, kedua faktor akhlak dan budi pekerti yang mulia.
 - b. Tata cara pengangkatan hadat, sebelum di adakan pencalonan hadat terlebih dahulu mencari “*tomawuweng*” yang sudah ditetapkan terdahulu menurut aturan adat.
 - c. Adapun pemecatan hadat dilakukan karena faktor melanggarnya norma adat yang telah ditetapkan.
2. Kedudukan dan peran *Tau Pia Ana Pattola Ada Manjijiran, Taupia Ana Pattola Ada Banua Kaeang, Taupia Ana Pattola Ada Ana Banua, Taupia Ana Pattola Dali Ada* dalam pengangkatan *Arajang Balanipa Mandar*.

Di dalam pengangkatan *Maradia Arajang Balanipa Mandar* (Raja Balanipa) semua anggota hadat punya kedudukan dan peran sehingga pelaksanaan pengangkatan sampai pelantikan dapat terlaksanakan dengan baik, yaitu dengan bekerja sama dalam mengkoordinir pembuatan *Baruga, Leming, La'lang Buwur*. Adapun peran secara umum dalam masyarakat sudah tidak ada lagi tetapi peran hadat disini hanyalah sebagai pembantu dalam membangun daerah, dan pula orang-orang yang menjabat dalam sistem pemerintahan adalah orang-orang bangsawan.

3. Pandangan islam mengenai stratifikasi Balanipa Mandar.

Orang yang memiliki kemuliaan, tentu saja banyak pengagumnya dan sangat di hargai oleh orang lain, dengan kata lain dia adalah pemilik bangsa (Bangsawan). Begitu juga sebaliknya orang yang tidak memiliki kemuliaan sudah jelas dan pasti tidak akan dihargai oleh orang lain, orang inilah yang disebut orang kebanyakan (Orang Biasa).

Terkait dengan penetapan atau pengangkatan para bangsawan pemangku adat itu di lihat dari dua dimensi yakni garis keturunan dan lebih di utamakan harus dapat menjadi panutan berbudi pekerti yang luhur dan menyanyangi umat. Dengan demikian, pandangan islam tentang “Penstratifikasian” antara orang-orang bangsawan dan orang biasa, sangat sesuai dengan ajaran islam.

B. Implikasi dan Saran

Penelitian ini secara khusus telah memberikan gambaran yang cukup jelas mengenai Stratifikasi sosial masyarakat mandar dikalangan bangsawan Balanipa Mandar. Mengingat dengan susahnya mencari dan menemukan sebuah hasil penelitian terkait dengan studi kearifan lokal. Menurut penulis, penelitian seperti ini masih kurang diminati bagi kalangan mahasiswa yang lebih pada penelitian pustaka dibandingkan dengan penelitian lapangan. Penulis berharap agar hasil penelitian ini dapat menambah wawasan serta pengetahuan bagi para pembaca serta dapat dijadikan landasan dalam melengkapi data-data khususnya menjadi referensi pengetahuan bagi siapa saja yang berminat dengan studi kearifan lokal. Oleh karena itu sangat tepat apabila hasil penelitian skripsi ini, pembaca kembali mengkaji lebih jauh dilapangan sehubungan dengan Stratifikasi sosial masyarakat mandar dikalangan bangsawan Balanipa Mandar dengan menggunakan data-data

lapangan sebagai pegangan pembaca. Karena penulis menyadari bahwa dalam penyusunan skripsi tersebut masih banyak kekurangan-kekurangan utamanya dalam hal sejarah kerajaan Balanipa Mandar, karena kurangnya bukti-bukti sejarah tertulis, dan kurangnya tokoh adat yang dapat penulis wawancarai karena keadaan dan kondisi tidak memungkinkan akibat adanya pandemi Covid-19 yang tengah melanda seluruh wilayah. Oleh karena itu penulis berharap kepada para pembaca yang berminat untuk mengkaji lebih dalam lagi mengenai Stratifikasi sosial masyarakat mandar dikalangan bangsawan Balanipa Mandar dari sudut pandang yang berbeda.

Penulis juga berharap kepada seluruh tokoh hadat dan masyarakat lainnya agar senantiasa menjaga tali silaturahmi serta memiliki sikap toleransi antar sesama, agar hubungan masyarakat tersebut dapat berjalan dengan baik.



Daftar Pustaka

- Ahamadi, Abu. *Ilmu Sosial Dasar*. Jakarta : PT Rinika Cipta. 2003.
- Ahmad Samsuddin/Puang Jemarang, Ana' Banua Appe Banua Kaeng, *Wawancara via telfon*, di Desa Lekopa'dis Kecamatan Tinambung Kabupaten Polewali Mandar, 29 April 2020
- Aji Rizqon Halal Syah, *Sratifikasi Sosial dan Kesadaran Kelas*. Jurnal. Jakarta. 2015.
- Alimuddin, Muhammad Ridwan . *Orang Mandar Orang Laut. Kebudayaan Bahari Mandar Mengarungi Gelombang Perubahan Zaman*. Yogyakarta : Penerbit Ombak. 2013.
- Asdy, Ahmad. *Mandar Dalam Kenangan*. Mandar : Yayasan Mahaputra Mandar. 2003.
- Astawa, Ida Bagus Made. *Pengantar Ilmu Sosial*. Depok : Kharisma Utama Offset. 2017.
- Bagong, Suyanto dan Sutinah. *Metode Penelitian Sosial*. Jakarta : Kencana. 2008.
- Bakira Asrul/Puang Renggeang, Ana' Banua Appe Banua Kaeang, *Wawancara via telfon*, di Desa Lekopa'dis Kecamatan Tinambung Kabupaten Polewali Mandar, 29 April 2020
- Bungin, Burhan. *Sosiologi Komunikasi*. Jakarta : Kharisma Putra Utama. 2006.
- Barhanuddin, Badrul Umam. *Solidaritas Sosial Masyarakat Nelayan Desa Pambusuang Kec. Balanipa Kab. Polewali Mandar Prov. Sulawesi Barat*. Skripsi. Makassar : Fakultas Ushuluddin Filsafat dan Politik UIN Alauddin Makassar. 2018.
- Damanik, Fritz H.S. *Sosiologi*. Jakarta : BA Printing. 2010.
- Daud, Muhammad Amin. *Mengenal Struktur dan Sistem Pemerintahan Kerajaan Balanipa Mandar*. Tinambung: Lembaga Kerapatan Warga Istiadat Budaya Balanipa Mandar. 2007.
- Daud, Muhammad Amin/Puang Limboro, *Hadat Sepuluh*, *Wawancara di Desa Lekopa'dis Kecamatan Tinambung Kabupaten Polewali Mandar*, 28 April 2020
- Departemen Agama RI. *Al-Qur'anulkarim*. Bandung : Mushaf Tilawah. 2012.
- Firman. *Hubungan Startifikasi Sosial Dengan Bentuk Bangunan Rumah Masyarakat Desa Bontorappo Kecamatan Tarawang Kabupaten Jeneponto*. Skripsi. Makassar : Fakultas Ushuluddin Filsafat dan Politik UIN Alauddin Makassar. 2015.
- H. Firdaus/Puang Napo, *Appe Banua Kaeang*, *Wawancara via telfon* di Desa Lekopa'dis Kecamatan Tinambung Kabupaten Polewali Mandar, 30 April 2020
- H. Sahari/Tomawuweng todang, *Perangkat adat*, *Wawancara via telfon*, di Desa Lekopa'dis Kecamatan Tinambung Kabupaten Polewali Mandar 29 April 2020

H. Samsuddin/*Puang Todang*, *Appe Banua Kaeang*, Wawancara via telfon di Lekopa'dis Kecamatan Tinambung Kabupaten Polewali Mandar, 30 April 2020

Hadis Riwayat Bukhari 3470. Muslim 2541.

<https://ahluhadist.wordpress.com/2007/09/12/uqbah-bin-%E2%80%98amir-al-juhani/>. 20 Oktober 2019.

Harwoko, Dwi dan Bagong suyanto. *Sosiologi Teks Pengantar dan Terapan*. Jakarta: Fajar Interpratama Offset. 2007.

Horton, Paul B. dan Chester L. Hunt, *Sosiologi*. Jakarta : Erlangga.

<http://eki-blogger.blogapot/2016/12/pendekatan-antropologis-dalam-studi.html?m=1>.

Ibrahim. *Metodologi Penelitian Kualitatif*. Bandung: Alfabeta. 2015.

Idris Muh. Irfan dan Nila Sastrawati. *Sosiologi Politik*. Makassar : Alauddin Press. 2010.

Maunah, Binti. *Stratifikasi Sosial Dan Perjuangan Kelas Dalam Perspektif Sosiologi Pendidikan*. Jurnal . IAIN Tulungagung. 2015.

Masru Abd. Rasyid. *Mengenal Sosiologi*. Makassar : Alauddin Press. 2011.

Philipus Ng. dan Nurul Aini. *Sosiologi dan Politik*. Jakarta: Kharisma Putra Utama Offset. 2004.

Rustam Alim/*Puang Rui*, *Hadat Sepuluh*, Wawancara via telfon di Desa Lekopa'dis Kecamatan Tinambung Kabupaten Polewali Mandar 29 April 2020

Ritzer, George. *Teori Sosiologi Modern*. Jakarta : Prenadamedia Group. 2014.

Sendari, Anugerah Ayu Sendari, *Mengenal Jenis Penelitian Deskriptif Kualitatif pada Sebuah Tulisan Ilmiah*, Jurnal. Jakarta, Liputan6, 2019.

Setiadi, Elly M. dan Usman Kolip. *Pengantar Sosiologi*. Jakarta : Pranadamedia Group. 2010.

Setia, Elly M. dkk. *Ilmu Sosial dan Budaya Dasar*. Jakarta : Kencana. 2017.

Soehartono, Irwan. *Metode Penelitian Sosial*. Bandung: PT Remaja Rosdakarya. 1995.

Soekanto, Soerjono. *Sosiologi Suatu Pengantar*. Jakarta: PT. Raja Grafindo Persada. 2012.

Suriani. *Sosiologi Pedesaan*. Makassar : Alauddin Universitas Press. 2013.

Wirawam. *Teori-teori Sosial Dalam Tiga Paradigma*. Jakarta : Prenadamedia Group. 2012.

Zuriah, Nurul. *Metode Penelitian Sosial dan Pendidikan*. Jakarta: PT. Bumi Aksara. 2009.



LAMPIRAN

UNIVERSITAS ISLAM NEGERI.
ALAUDDIN
M A K A S S A R

DATA INFORMAN

No	Nama	Jenis Kelamin	Umur	Pekerjaan	Keterangan
1	Muh. Amin Daud	Laki-laki	63 tahun	Pensiunan	Puang Limboro
2	A. Sahari	Laki-laki	55 tahun	Wiraswata	Tomawuweng
3	Drs. Alim Rustam	Laki-laki	57 tahun	PNS	Puang Rui
4	Samsuddin Ahmad, SE	Laki-laki	66 tahun	Pensiunan	Puang Jemarang
5	Asrul Bakira	Laki-laki	70 tahun	Wiraswata	Puang Renggeang
6	H Firdaus, S.Pd	Laki-laki	61 tahun	PNS	Puang Napo
7	H Samsuddin	Laki-laki	53 tahun	Wiraswasta	Puang Todang

PEDOMAN WAWANCARA

1. Siapa nama *Puang*?
2. Berapa umur *Puang*?
3. Apa jabatan *Puang* dalam sistem dalam Kerajaan Balanipa Mandar?
4. Sejak kapan *Puang* menjabat?
5. Bagaimana awal mula Kerajaan Balanipa berdiri?
6. Bagaimana sistem penggantian seorang Hadat?
7. Apa saja syarat untuk dapat menggantikan Hadat lama?
8. Siapa-siapa orang yang dapat melantik Hadat baru?
9. Bagaimana peranan *Puang* dalam sistem Kerajaan Balanipa Mandar?
10. Apa kedudukan *Puang* dalam sistem Kerajaan Balanipa Mandar?
11. Apa ciri-ciri yang menampakkan *Puang* adalah bangsawan di masa sekarang ini?
12. Bagaimana tanggapan *Puang* terhadap kelas-kelas sosial yang terjadi dalam masyarakat di tinjau dari Al-Qur'an?





DOKUMENTASI

UNIVERSITAS ISLAM NEGERI
ALAUDDIN
M A K A S S A R

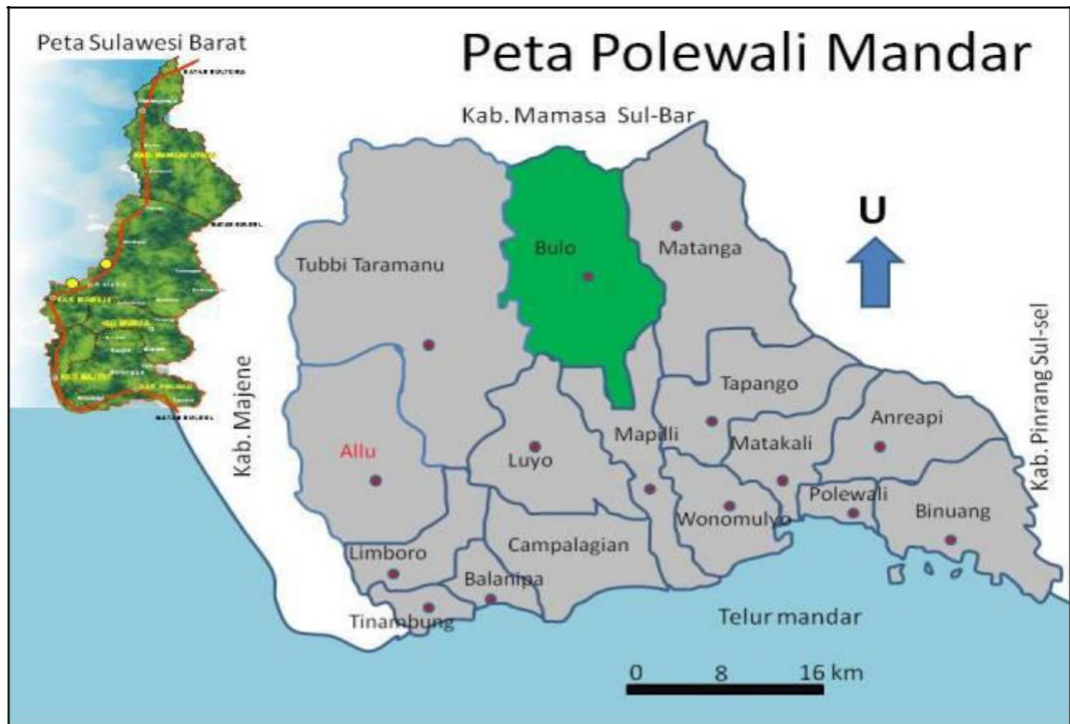

Gambar 1. Peta Kabupaten Polewali Mandar

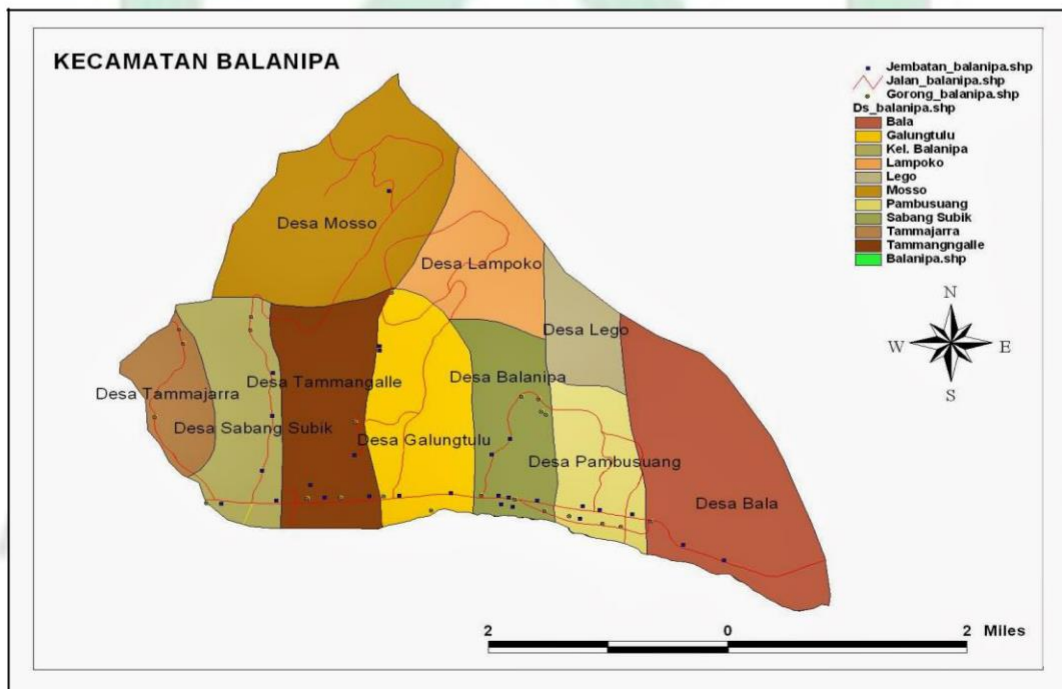

Gambar 2. Peta Kecamatan Balanipa Mandar



Gambar 3. Foto Hadat-hadat saat menghadiri acara kerajaan.



Gambar 4. Foto Hadat-hadat saat megahadiri acara kerajaan.



Gambar 5. Foto beberapa Hadat dan Permaisurinya.



Gambar 6. Foto beberapa Permaisuri.



Gambar 7. Foto Wawancara bersama Puang Limboro



Gambar 8. Foto Upacara Pengangkatan (*Pappesokkoang*)



Gambar 9. Foto Upacara Pengakatan (*Tattarapan*)



Gambar 10. Foto seorang Hadat yang telah diangkat.

UNIVERSITAS ISLAM NEGERI
ALAUDDIN
M A K A S S A R

RIWAYAT HIDUP



Icci Lestari Amin Daud, lahir di Kenje pada tanggal 20 November 1997. Penulis adalah anak ketiga dari lima bersaudara yang merupakan buah hati dari pasangan Bapak Muh. Amin Daud dan Ibu Subaedah, saat ini penulis dan keluarga berdomisili di Kabupaten Polewali Mandar. Penulis menempuh pendidikan pertama di TK Nusa Putra II Tinambung tepatnya di Kabupaten

Polewali Mandar pada tahun 2003, penulis menimba ilmu selama 1 tahun dan selesai pada tahun 2004. Pada tahun yang sama penulis melanjutkan pendidikan di SDN 055 Inpres Kandeapi dan menimba ilmu selama 6 tahun dan lulus pada tahun 2010. Pada tahun yang sama, penulis melanjutkan pendidikan di MTsN Tinambung dan lulus pada tahun 2013. Setelah selesai penulis melanjutkan pendidikan di SMA Negeri 1 Tinambung dan lulus pada tahun 2016.

Setelah berhasil menyelesaikan pendidikan di SMA Negeri 1 Tinambung, pada tahun yang sama penulis memilih melanjutkan pendidikan ke jenjang perguruan tinggi yang ada di kota Makassar yakni Universitas Islam Negeri Alauddin Makassar. Penulis mengambil program strata satu di Fakultas Ushuluddin Filsafat dan Politik dengan mengambil jurusan Sosiologi Agama.

Penulis sangat bersyukur telah diberikan kesempatan untuk menimba ilmu diberbagai jenjang pendidikan, sebagai bekal bagi kehidupan dunia dan akhirat dan semoga ilmu yang didapatkan selama mengenyam pendidikan dapat bermanfaat, tidak hanya bagi diri penulis akan tetapi juga bermanfaat bagi orang lain, serta ilmu yang didapatkan mendapat rahmat dan berkah dari Allah swt. Amin Ya Rabbal alamin.