

PERUBAHAN SOSIAL PEDAGANG TRADISIONAL
(Kehadiran Minimarket di Desa Tambangan Kec. Kajang Kab. Bulukumba)



Skripsi

Diajukan untuk Memenuhi Salah Satu Syarat Meraih Gelar Sarjana Sosial
Jurusan PMI Konsentrasi Kesejahteraan Sosial
pada Fakultas Dakwah dan Komunikasi
UIN Alauddin Makassar

Oleh:

Sapriadi

NIM. 50600111032

FAKULTAS DAKWAH DAN KOMUNIKASI
UIN ALAUDDIN MAKASSAR
2017

PERNYATAAN KEASLIAN SKRIPSI

Mahasiswa yang bertanda tangan di bawah ini:

Nama : Sapriadi
NIM : 50600111032
Tempat/Tgl. Lahir : Pulau Kerasian, 12 Maret 1993
Jur/Prodi/Konsentrasi : PMI/Kesejahteraan Sosial
Fakultas/Program : Dakwah dan Komunikasi
Alamat : Perumahan Bukit Manggarupi Blok E2.
Judul : Perubahan Sosial Pedagang Tradisional (Kehadiran Minimarket
di Desa Tambangan Kecamatan Kajang Kabupaten Bulukumba)

Menyatakan dengan sesungguhnya dan penuh kesadaran bahwa skripsi ini benar adalah hasil karya sendiri. Jika di kemudian hari terbukti bahwa ia merupakan duplikat, tiruan, plagiat, atau buatan oleh orang lain, sebagian atau seluruhnya, maka skripsi ini gelar yang diperoleh karenanya batal demi hukum.

Makassar, 25 Agustus 2017

Penyusun

Sapriadi
NIM: 50600111032



KEMENTERIAN AGAMA
UNIVERSITAS ISLAM NEGERI ALAUDDIN MAKASSAR
FAKULTAS DAKWAH DAN KOMUNIKASI

Kampus I: Jl. Sultan Alauddin No. 63 ☎ (0411) 864924, Fax. 864923 Makassar
Kampus II: Jl. H. Yasin Limpo ☎ (0411) 841879, Fax. 8221400 Samata-Gowa

PERSETUJUAN PEMBIMBING

Assalamu Alaikum Wr.Wb.

Setelah membaca dan mengoreksi seluruh isi skripsi dan hasil penelitian mahasiswa an. Sapriadi NIM.50600111032 dengan judul "Perubahan Sosial Pedagang Tradisional (Kehadiran Minimarket di Desa Tambangan Kecamatan Kajang Kabupaten Bulukumba)" Maka dengan ini kami menyatakan layak untuk diajukan ke *Ujian Munaqasyah.*

Pembimbing I

Pembimbing II

Dr. Irwan Mishbach, SE., M.Si
NIP.19730116 200501 1 004

Drs. H. Syamsul Bahri, M.Si
NIP. 19581231 199403 1 007

Mengetahui
Wakil Dekan Bid. Akademik
Fakultas Dakwah dan Komunikasi

Dr. H. Misbahuddin, M.Ag
NIP. 19701208 200003 1 001

FDK BERMARTABAT

PENGESAHAN SKRIPSI

Skripsi yang berjudul "**Perubahan Sosial Pedagang Tradisional (Kehadiran Minimarket di Desa Tambangan Kecamatan Kajang Kabupaten Bulukumba)**", yang disusun oleh **Sapriadi**, NIM **50600111032**, Mahasiswa Jurusan PMI Konsentrasi Kesejahteraan Sosial pada Fakultas Dakwah dan Komunikasi Universitas Islam Negeri Alauddin Makassar, telah diuji dan dipertahankan dalam sidang munaqasyah yang diselenggarakan pada hari Senin, Tanggal 21 Agustus 2017 M, bertepatan dengan 28 Dzulhijjah 1438 H, dinyatakan telah dapat diterima sebagai salah satu syarat untuk memperoleh gelar Sarjana Sosial pada Fakultas Dakwah dan Komunikasi Jurusan PMI Konsentrasi Kesejahteraan Sosial.

Gowa, 21 Agustus 2017 M
28 Dzulhijjah 1438 H

DEWAN PENGUJI

Ketua : Dra. St. Aisyah BM, M.Sos.I
Sekretaris : Dr. Syamsuddin AB., S.Ag., M.Pd
Munaqisy I : Dr. Sakaruddin, S.Sos., M.Si
Munaqisy II : Nuryadi Kadir, S.Sos., M.A
Pembimbing I : Dr. Irwan Misbach, SE., M.Si
Pembimbing II : Drs. H. Syamsul Bahri, M.Si

(.....)
(.....)
(.....)
(.....)
(.....)
(.....)

Diketahui oleh :
Dekan Fakultas Dakwah dan Komunikasi
UIN Alauddin Makassar

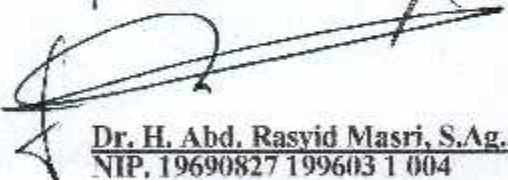
Dr. H. Abd. Rasyid Masri, S.Ag., M.Pd., M.Si., MM
NIP. 19690827 199603 1 004

KATA PENGANTAR

بِسْمِ اللَّهِ الرَّحْمَنِ الرَّحِيمِ

Assalamu' alaikum Wr.Wb.

Puji syukur kehadiran Allah swt. karena atas rahmat dan hidayah-Nyalah sehingga penulis dapat menyelesaikan penelitian dan penyusunan skripsi ini dengan baik. Salam dan shalawat tetap tercurah kepada Rasulullah saw. karena berkat perjuangannya sehingga ajaran Islam yang disampaikan melalui dakwah masih eksis sampai sekarang ini.

Skripsi dengan judul : **“Perubahan Sosial Pedagang Tradisional (Kehadiran Minimarket di Desa Tambangan Kecamatan Kajang Kabupaten Bulukumba)”** yang merupakan tugas akhir dalam menyelesaikan studi dan sebagai salah satu syarat yang harus dipenuhi untuk memperoleh gelar Sarjana Sosial (S.Sos) pada program studi Pengembangan Masyarakat Islam Konsentrasi Kesejahteraan Sosial Fakultas Dakwah dan Komunikasi Universitas Islam Negeri Alauddin Makassar.

Dalam penulisan skripsi ini, penulis mengalami berbagai rintangan dan tantangan karena keterbatasan penulis baik dari segi kemampuan ilmiah, waktu, biaya dan tenaga, tetapi komitmen yang kuat serta adanya petunjuk dan saran-saran dari berbagai pihak, semua rintangan dan tantangan dapat diminimalkan dan dengan ucapan *Alhamdulillah* skripsi ini dapat diselesaikan.

Secara khusus penulis menyampaikan ucapan terima kasih yang sebesar-besarnya kepada kedua orang tua tercinta ayahanda **Muhammad Said** dan ibunda **Nas'ah** yang telah mempertaruhkan seluruh hidupnya untuk kesuksesan anaknya, yang telah melahirkan, membesarkan dan mendidik dengan sepenuh hati memberika kasih sayang kepada penulis.

Dalam kesempatan ini pula, penulis mengucapkan terimah kasih banyak yang sedalam-dalamnya, kepada:

1. Prof. Dr. H. Musafir Pababbari, M.Si, Selaku rektor Universitas Islam Negeri UIN Alauddin Makassar, para Wakil Rektor I, II, dan III dan seluruh Staf UIN Alauddin Makassar.
2. Dr. H. Abd. Rasyid Masri, M.Pd., M.Si., M.M. selaku Dekan bersama Wakil Dekan I, II dan III dan seluruh Staf Fakultas Dakwah dan Komunikasi UIN Alauddin Makassar.
3. Dra. St. Aisyah BM., M.Sos,I dan Dr. Syamsuddin AB, S.S.Ag., M.Pd., dan Suharyadi, SH.I. masing-masing Ketua dan Sekertaris serta Staf Jurusan PMI konsetrasi Kesejahtaraan Sosial Fakultas Dakwah dan Komunikasi UIN Alauddin Makassar.
4. Dr.Irwan Misbach., SE., M.Si dan Drs. H. Syamsul Bahri, M.Si selaku Pembimbing I dan Pembimbing II yang dengan penuh kesabaran telah meluangkan waktu dan pikirannya untuk memberikan bimbingan, arahan, dan petunjuk mulai dari membuat proposal hingga rampungnya skripsi ini.

5. Dr. Sakaruddin, S.Sos., M.Si dan Nuryadi Kadir, S.So., MA., selaku Munaqisy I dan Munaqisy II yang telah menguji dengan penuh kesungguhan demi menyempurnakan skripsi ini.
6. Segenap dosen jurusan PMI Kons. Kesejahteraan Sosial dan Fakultas Dakwah dan Komunikasi UIN Alauddin Makassar yang telah memberikan kesempatan kepada penulis untuk mengikuti pendidikan, memberikan ilmu pengetahuan, dan pelayanan yang layak selama penulis melakukan studi.
7. Pemerintah Kabupaten Bulukumba, Badan Penelitian dan Pengembangan Daerah (BALITBANGDA), tokoh adat, tokoh agama, tokoh masyarakat, pedagang, dan tokoh pemuda, Serta Kepala desa Tambangan kecamatan Kajang kabupaten Bulukumba yang telah memberikan pelayanan dan kemudahan serta informasi penting selama penelitian berlangsung.
8. Kepala perpustakaan UIN Alauddin Makassar dan perpustakaan Fakultas Dakwah dan Komunikasi serta seluruh stafnya.
9. Saudara-saudaraku Fatmawati S.Pd, Rasmianti, Wahda, Sudarni, suriadi dan Aswar Anas yang selalu memberi dukungan dan sebagai penyemangat penulis.
10. Seluruh keluarga besar penulis, terkhusus dan istimewa untuk adik-adikku, Azis, Arfah, Arman, Arfandi, sebagai penyemangat penulis.
11. Sahabat Andi Iqbal, S.Sos, Sahriadi, S.Sos., Gazali, Muhammad Ridwan, Arfandi Basran S.Sos, dan Nurul Syamsari Katili S.Sos yang telah memberikan banyak dukungan buat penulis.

12. Teman-teman Hermayani, Salmiah, Nanna Safryani, Fuji, Riska Wulandari, Lisa, Ardyta, Rika, Nana dan Mutty Dwisari yang selalu memberikan nasihat dan dukungan buat penulis.
13. Teman-teman Angkatan 2011 yang telah menjadi teman terbaik dan terhebat bagi penulis.
14. Himpunan Mahasiswa Jurusan, senior maupun junior PMI KESSOS UIN Alauddin Makassar yang selama ini memberikan banyak motivasi, dan bantuan bagi penulis.
15. Semua pihak yang tidak dapat disebutkan satu per satu yang telah membantu penulis dengan ikhlas dalam banyak hal yang berhubungan dengan penyelesaian studi penulis.

Semoga skripsi yang penulis persembahkan ini dapat bermanfaat. Akhirnya, dengan segala kerendahan hati, penulis memohon maaf yang sebesar-besarnya atas segala kekurangan dan keterbatasan dalam penulisan skripsi ini. Saran dan kritik yang membangun tentunya sangat dibutuhkan untuk penyempurnaan skripsi ini.

Wassalamu alaikum Wr.Wb

Makassar, Agustus 2017

Penulis,

Sapriadi

NIM. 50600111032

DAFTAR ISI

JUDUL	i
PERNYATAAN KEASLIAN SKRIPSI.....	ii
PENGESAHAN	iii
PERSETUJUAN PEMBIMBING.....	iv
KATA PENGANTAR	v
DAFTAR ISI.....	ix
DAFTAR TABEL	xi
ABSTRAK	xii
BAB I PENDAHULUAN	1-13
A. Latar Belakang	1
B. Fokus Penelitian dan Deskripsi Fokus	5
C. Rumusan Masalah	8
D. Kajian Pustaka.....	9
E. Tujuan dan Kegunaan Penelitian	12
BAB II TINJAUAN TEORETIS	14-29
A. Pedagang Tradisioal	14
B. Definisi Minimarket	14
C. Perubahan Sosial	18
BAB III METODOLOGI PENELITIAN.....	30-37
A. Jenis dan Lokasi Penelitian	30
B. Pendekatan Penelitian	31
C. Subjek dan informan penelitian	32
D. Sumber Data	33
E. Metode Pengumpulan Data.....	33
F. Instrumen Penelitian.....	34
G. Tekhnik Pengolahan dan Analisis Data	35

BAB IV `PERUBAHAN SOSIAL PEDAGANG TRADISIONAL (Kehadiran Minimarket di Desa Tambangan Kecamatan Kajang Kabupaten Bulukumba).....	38-57
A. Lokasi Penelitian.....	38
B. Persepsi Pedagang Tradisional tentag Minimarket.....	45
C. Perubahan Sosial Para Pedagang Tradisional	48
BAB V PENUTUP.....	58-59
A. Kesimpulan.....	58
B. Implikasi Penelitian	59
DAFTAR PUSTAKA	60-61
LAMPIRAN-LAMPIRAN	62
RIWAYAT PENULIS	76-77

ABSTRAK

Nama : Sapriadi
Nim : 50600111032
Judul : **Perubahan Sosial Pedagang Tradisional (Kehadiran Minimarket di Desa Tambangan Kecamatan Kajang Kabupaten Bulukumba)**

Pokok masalah penelitian ini adalah bagaimana perubahan sosial pedagang tradisional mengenai kehadiran minimarket di desa Tambangan kecamatan Kajang kabupaten Bulukumba ?. Penelitian ini bertujuan untuk mengetahui persepsi pedagang tradisional mengenai kehadiran minimarket di desa Tambangan kecamatan Kajang kabupaten Bulukumba, serta mengidentifikasi dan mendeskripsikan perubahan sosial yang terjadi di kalangan pedagang tradisional yang di desa Tambangan kecamatan Kajang kabupaten Bulukumba.

Penelitian ini merupakan jenis penelitian kualitatif dengan menggunakan pendekatan sosiologi dan pendekatan komunikasi. Sumber data/subjek ini meliputi pemerintah daerah, masyarakat, aparat desa serta pedagang tradisional yang berjumlah (5 orang). Pengumpulan data dilakukan dengan menggunakan teknik observasi, wawancara, dan dokumentasi. Peneliti merupakan instrumen utama dalam melakukan penelitian yang dibantu oleh pedoman observasi, pedoman wawancara, dan dokumentasi. Lalu, teknik pengolahan dan analisis data dilakukan dengan melalui tiga tahapan yaitu: reduksi data, *display* data, dan pengabilan kesimpulan. Triangulasi yang dilakukan untuk menjelaskan keabsahan data dengan menggunakan sumber yaitu 5 pedagang tradisional (Ati, Nuraedah, Rahma H. Amiruddin, Hj. Marhuma) serta 1 dari aparat desa termasuk Kepala Desa Tambangan dan 1 dari masyarakat Desa Tambangan .

Hasil penelitian ini menunjukkan bahwa persepsi para pedagang tradisional mengenai kehadiran minimarket sebuah toko modern yang memberikan kenyamanan kepada masyarakat dalam hal berbelanja serta memiliki ruang belanja yang begitu nyaman sehingga hal ini membuat pedagang tradisional tersaingi dalam menarik konsumen. Sedangkan perubahan sosial pedagang tradisional yang ada di desa Tambangan meliputi berbagai hal yakni perubahan interaksi sosial pedagang terhadap masyarakat, tidak stabilnya mata pencaharian dalam hal keuntungan yang didapatkan oleh para pedagang tradisional dalam memenuhi kebutuhan sosialnya.

Implikasi penelitian ini adalah masyarakat mampu menumbuhkan kesadaran bahwa dengan hadirnya minimarket sangatlah memberikan perubahan yang begitu besar terhadap Pedagang Tradisional. Serta dalam hal maraknya minimarket yang ada di pedesaan saat ini pemerintah mampu konsisten dalam menerapkan perpres yang ada agar para pedagang tradisional yang ada tetap eksis dalam menjalankan usaha.

BAB I

PENDAHULUAN

A. Latar Belakang

Pedagang Tradisional merupakan sektor usaha yang mendapat perhatian dari berbagai kalangan, hal ini layak diterima usaha kecil karena peranannya sangat dominan dalam pembangunan nasional Indonesia. Pada saat krisis ekonomi moneter akhir tahun 1997 banyak usaha besar jatuh bergelimpangan. Sebaliknya ternyata usaha kecil mampu bertahan di tengah-tengah situasi yang tidak sangat kondusif.¹

Pasar tradisional merupakan tempat bertemunya penjual dan pembeli yang ditandai dengan transaksi secara langsung. Pedagang tradisional menghadapi persaingan dengan semakin banyaknya mal-mal di sekitar pasar. Di samping persaingan dengan sesama pedagang pasar tradisional. Para pedagang sayuran, buah dan sembako memiliki strategi rasional sebagai jalan menghadapi persaingan.

Pedagang eceran (*retail*) merupakan perdagangan yang sangat strategis di Indonesia karena mampu menyerap tenaga kerja setelah sektor pertanian. Jenis perdagangan retail terbagi dua, yakni retail tradisional yang secara langsung diwakili oleh pedagang kecil atau kelontong yang ada di pasar tradisional maupun rumahan

¹Suparyanto, “*Kewirausahaan Konsep dan Realita pada Usaha Kecil*” (Bandung: Alfabeta, 2013), h. 31.

dan retail modern yang diwakili oleh supermarket dan minimarket seperti Indomaret, Alfamart dan minimarket yang mengusung nama lokal.²

Minimarket menawarkan konsep wisata belanja yang tidak jauh dari rumah. Minimarket pun dilengkapi dengan sejumlah fasilitas, seperti mesin anjungan tunai bank swasta maupun BUMN, penarikan uang tunai, dan pembayaran menggunakan kartu debit, bahkan beberapa minimarket dilengkapi dengan permainan anak-anak, serta beberapa promosi atau penawaran bonus atau keuntungan lainnya yang ditawarkan. Bagi beberapa masyarakat, belanja di minimarket dapat meningkatkan prestise (pengaruh). Kemudahan, kebersihan, kenyamanan serta berbagai fasilitas tersebut dapat memalingkan masyarakat yang biasa berbelanja di pasar tradisional maupun warung untuk berbelanja di minimarket.

Secara tidak langsung, kehadiran minimarket juga memperlihatkan bahwa kapitalisme mulai *menjajah* ke-Indonesia, padahal seara tekstual Indonesia menganut sistem perekonomian Pancasila yang berasaskan kekeluargaan (koperasi). Sistem kapitalisme sangat menguntungkan bagi pemilik modal. Kapitalisme memberikan keleluasaan para pemilik modal untuk menjalankan perekonomian yang bertujuan mencari keuntungan sebesar-besarnya, maka pemilik modal besar akan memiliki kesempatan seluas-luasnya dalam mengembangkan sayap perekonomian, tetapi bagi

²Jeri Setiawan dkk., “Pengaruh Keberadaan Minimarket Terhadap Kelangsungan Hidup Kelontong di Kelurahan Klender, Kecamatan Duren Sawi, Jakarta Timur”, *Jurnal Spatial Wahana Informasi dan Komunikasi*, Vol. 10. No. 1 (Maret 2012), h. 20.

pedagang tradisional yang memiliki modal kecil sulit bersaing dengan minimarket akan merugi hingga akhirnya bangkrut atau gulung tikar.³

Kebebasan dalam melakukan kegiatan ekonomi yang tidak ada batasnya dapat merugikan golongan yang lemah dan kaum minoritas. Persaingan yang sangat bebas menyebabkan golongan yang kuat kedudukannya bertambah kuat lagi. Misalnya, pengusaha besar mematikan usaha kecil.⁴

Persebaran minimarket Indomaret, Alfamart dan Alfamidi pada satu sisi memiliki dampak positif, hal ini membuktikan adanya pertumbuhan ekonomi yang cukup tinggi dan menciptakan investasi, namun disisi lain hal ini dapat menyebabkan kelesuan para pedagang kecil kios tradisional, bahkan mematikan usaha mereka. Kehadiran pasar modern tersebut telah memunculkan iklim persaingan yang tidak sehat yang merugikan pedagang kios kecil. Tidak menutup kemungkinan, kondisi yang *timpang* tersebut juga berpotensi menumbuhkan benih-benih kecemburuan sosial diantara para pelaku perdagangan. Membuat pedagang kios kecil semakin terpuruk bahkan mati karena keberadaan minimarket yang menawarkan kenyamanan berbelanja, kemudahan pembayaran, kualitas produk yang lebih baik dan nilai plus lainnya bila dibandingkan dengan yang ditawarkan oleh pedagang kios tradisional.

Perpres Nomor 112 Tahun 2007 Pasal 1 Ayat 12 telah dinyatakan bahwa zonasi, yaitu jarak minimarket minimal 1 (satu) km dengan pedagang kios kecil atau

³Dedi Rahman dkk., "Dampak Keberadaan Waralaba Minimarket terhadap Kelangsungan Bisnis Toko di Sekitarnya", *Hasil Penelitian Beberapa Kota pada Kurun Waktu 2008-2012*, h. 1.

⁴ Sadorno Sukirno, "*Mikro Ekonomi Teori Pengantar*" (Jakarta: PT. Rajagrafindo Persada, 2010), h. 43.

tradisional, namun pada kenyataannya, saat ini dapat ditemukan minimarket yang bersebelahan dengan kios ataupun pasar tradisional. Ditambah lagi dengan buruknya kondisi kios tradisional, kondisi ini haruslah mendapat penanganan yang serius dari pemerintah karena menyangkut hajat hidup orang banyak. Menjadikan kios kecil kelas rumah tangga sebagai tempat perbelanjaan yang nyaman dan menarik adalah suatu tantangan diupayakan pemerintah sebagai rasa tanggung jawab kepada publik serta harus mendorong pedagang tradisional untuk melakukan perubahan pelayanan layaknya pedagang modern agar tidak tersingkir dalam perebutan konsumen.⁵

Uraian latar belakang diatas maka penulis tertarik untuk melakukan penelitian tentang Perubahan Sosial Pedagang Tradisional (Kehadiran Minimarket di Desa Tambangan Kecamatan Kajang Kabupaten Bulukumba). Fenomena yang terjadi di desa tambangan kecamatan kajang kabupaten bulukumba tidak sesuai dengan perpres yang ada, yang menyatakan bahwa lokasi minimarket ataupun pasar modern yang ada harus berjarak 1 km dari kios ataupun pedagang tradisional agar pedagang tradisional yang ada sebelumnya tidak di tinggal oleh para konsumen, namun kenyataannya telah terjadi di Desa Tambangan Kecamatan Kajang Kabupaten Bulukumba yang mana ada kios ataupun pedagang tradisional yang bersebelahan dengan minimarket.

Sehingga para pedagangpun mengeluhkan kehadiran minimarket ini apalagi jaraknya sangat dekat dengan tempat mereka biasa menjual, hal ini sangat bertolak

⁵Saefuddin Muslimin, "Pengaruh Persebaran Minimarket" *Blog Saefuddin Muslimin*, <http://saefuddinmuslimin.blogspot.com/2012/01/pengaruh-persebaran-minimarket.html> (23 Januari 2015).

belakang dengan perpres yang ada. Dengan adanya minimarket ini mereka anggap sebagai penghambat dalam proses usaha khususnya dari sektor penghasilan a, padahal sebelumnya biasanya mendapat untung yang lumayan banyak dalam satu hari tetapi dengan hadirnya minimarket di desa tambangan kecamatan kajang kabupaten bulukumba ini telah mengurangi penghasilan mereka bahkan hanya mendapat untung di bawa rata-rata padahal sebagian besar hasil dari penjualan para pedagang ini diharapkan akan menutupi kebutuhan sehari-hari dalam menyambung kehidupan sosialnya.

Walaupun kebiasaan masyarakat dan budaya yang melekat untuk selalu belanja di pasar tradisional tapi tidak memberi keuntungan bagi para pedagang karena masih banyak konsumen yang lari ke minimarket yang memberikan fasilitas yang begitu nyaman.

Berdasarkan hal tersebut, maka penelitian ini bertujuan untuk mengetahui Perubahan Sosial pedagang tradisional (Kehadiran Minimarket di Desa Tambangan Kecamatan Kajang Kabupaten Bulukumba).

B. Fokus Penelitian dan Deskripsi Fokus

1. Fokus Penelitian

Fokus penelitian merupakan batasan penelitian tentang ruang lingkup yang diteliti. Oleh karena itu penelitian ini, peneliti memfokuskan penelitian mengenai Perubahan Sosial Pedagang Tradisional mengenai Kehadiran Minimarket di Desa Tambangan Kecamatan Kajang Kabupaten Bulukumba.

2. Deskripsi Fokus

Berdasarkan pada fokus penelitian dari judul di atas, maka dapat dideskripsikan berdasarkan substansi permasalahan dan substansi pendekatan, dari segi analisis Perubahan Sosial Pedagang Tradisional mengenai Kehadiran Minimarket di Desa Tambangan Kecamatan Kajang . Untuk menghindari terjadinya berbagai penafsiran terhadap judul skripsi ini, penulis merasa perlu mengemukakan beberapa pengertian agar tidak terjadi interpretasi yang berbeda-beda yaitu:

a. Persepsi pedagang tradisional mengenai kehadiran minimarket

Desa Tambangan merupakan salah satu desa yang ada di kecamatan Kajang yang mayoritas penduduk mnggantungkan hidup mereka dari hasil panen dari kebun mereka. Namun masyarakat desa Tambangan juga banyak menggeluti dunia perdagangan karena peluang yang ada di desa Tambangan sangat baik dalam sektor perdagangan, tapi hal ini tidak membuat para pedagang begitu mulus dalam menawarkan dagangan mereka khususnya para pedagang tradisional dalam artian pedagang yang sudah bertahun-tahun menjalankan usaha mereka. Hal ini di sebabkan oleh maraknya persebaran minimarket kepedesaan saat ini.

Para Pedagang Tradisional di Desa Tambangan sebagian besar mengatakan bahwa kemunculan minimarket ke pedesaan saat ini sangatlah memberi perubahan yang begitu besar terhadap pedagang tradisional dalam halnya pemasaran barang dagangan, karena diketahui bahwa minimarket yang marak saat ini sangat memanjakan para konsumen dalam berbelanja yang begitu bernuansa modern dan

ditambah lagi tempat atau ruangan minimarket yang begitu nyaman untuk para konsumen.

b. Perubahan sosial

Perubahan sosial adalah segala perubahan pada lembaga kemasyarakatan didalam suatu masyarakat yang mempengaruhi suatu sistem sosialnya, termasuk didalamnya nilai, sikap dan pola perilaku diantara kelompok-kelompok dalam masyarakat. Dalam penelitian ini perubahan sosial yang dimaksud hanyalah berfokus pada sikap serta hubungan sosial pedagang tradisional dengan masyarakat, karena kehadiran minimarket yang ada di Desa Tambangan sangatlah memberikan dampak yang negatif pada pedagang Tradisional terutama pada sektor pendapatan.

c. Minimarket

Minimarket adalah sebuah jenis usaha yang menggabungkan antara konsep swalayan dalam skala kecil dengan target pasar yang sama dengan target pasar pada pasar tradisional. Minimarket pada dasarnya adalah sebuah bidang usaha yang dilakukan oleh pengusaha-pengusaha yang tidak dapat dikategorikan sebagai bentuk usaha mikro, atau kecil. Akan tetapi, minimarket adalah sebuah bidang usaha yang kategori modalnya masuk dalam kategori industri menengah-keatas. Persoalan utama yang terjadi pada keberadaan minimarket adalah bahwa perbedaan jumlah modal yang besar menjadi penyebab utama terbunuhnya pasar tradisional. Modal besar yang dimiliki oleh minimarket memungkinkan konsep minimarket memiliki fasilitas dan pelayanan yang dapat menarik konsumen pasar tradisional. Faktanya, konsep minimarket yang berkembang di Indonesia adalah konsep

minimarket dengan standarisasi fasilitas swalayan. Dengan kata lain, minimarket adalah swalayan kecil dengan potensi membunuh pasar tradisional yang sangat ampuh.

d. Pedagang Tradisional

Pedagang Tradisional adalah pedagang yang dengan modal relatif rendah dalam proses usaha serta berada di tempat yang strategis untuk memperoleh pendapatan dalam memenuhi kebutuhan sosialnya. Sedangkan di Desa Tambangan saat ini ada dua minimarket yang sudah beroperasi yaitu alfamart dan indomaret. Dan minimarket yang ada di Desa Tambangan sangatlah berdekatan dengan pedagang tradisional. Sehingga hal ini sangatlah mempengaruhi para pedagang tradisional dalam proses usahanya terutama pada sektor pendapatan dan hubungan pedagang dengan masyarakat yang dulunya menjadi pelanggan dalam hal berbelanja tapi sekarang sudah beralih ke minimarket.

C. Rumusan Masalah

Berdasarkan uraian mengenai latar belakang masalah yang telah dipaparkan di atas, pokok permasalahan yang dibahas dalam skripsi ini adalah “Bagaimana Perubahan Sosial Pedagang Tradisional (Kehadiran Minimarket di Desa Tambangan Kecamatan Kajang Kabupaten Bulukumba)?” Dari pokok permasalahan tersebut, maka dapat dirumuskan beberapa sub masalah sebagai berikut:

1. Bagaimana persepsi pedagang tradisional tentang minimarket ?
2. Bagaimana Perubahan Sosial yang dialami oleh para Pedagang Tradisional dengan Kehadiran Minimarket di Desa Tambangan Kecamatan Kajang Kabupaten Bulukumba ?

D. Kajian Pustaka / Penelitian Terdahulu

Sebatas pengetahuan peneliti, pembahasan mengenai Perubahan Sosial Pedagang Tradisional belum pernah dibahas sebagai karya tulis ilmiah secara mendalam, khususnya pada jurusan PMI Konsentrasi Kesejahteraan Sosial.

1. Penelitian mengenai pengembangan pasar tradisional pernah dilakukan oleh Rangkuti (2005) di Kota Medan. Tesis tersebut menganalisis pengaruh pengembangan pasar tradisional terhadap pembangunan wilayah. Hasil analisis menunjukkan bahwa menurut persepsi responden pengembangan pasar tradisional dalam aspek kebersihan, keamanan dan penataan gerai akan dapat meningkatkan jumlah pengunjung/pembeli di pasar-pasar tradisional Kota Medan. Pengembangan pasar-pasar tradisional di Kota Medan dapat menyebabkan terjadinya pengembangan wilayah dengan bertambahnya aktivitas sosial ekonomi masyarakat dan peningkatan pendapatan pedagang sehingga retribusi yang diperoleh PD. Pasar dapat digunakan untuk pembangunan dan pengembangan sarana-sarana fisik pasar-pasar tradisional di Kota Medan.
2. Penelitian mengenai pemindahan lokasi pasar induk pernah dilakukan oleh Kartini (2002) di Kota Bogor. Penelitian tersebut bertujuan untuk

menganalisis dampak perpindahan lokasi terhadap sistem pemasaran sayur-mayur di Kota Bogor. Hasil penelitian mengemukakan bahwa dari ketiga alternatif pasar induk yang ditawarkan oleh Pemda Kota Bogor, ternyata hanya Pasar Induk Kemang yang betul-betul berfungsi sebagai pengganti Pasar Ramayana. Perpindahan tersebut berdampak pada peningkatan biaya transfer dan penurunan volume penjualan. Kegiatan pemasaran sayur-mayur menjadi lebih efisien dengan Pasar Induk Kemang sebagai pasar acuan dan barometer harga dalam pemasaran sayurmayur di Kota Bogor.

3. Penelitian mengenai pembangunan pasar tradisional di Kota Bogor pernah dilakukan oleh Tandiyar (2002). Tujuan dari penelitian ini adalah melakukan kajian terhadap faktor penentu pendukung perkembangan Pasar Tanah Baru, sebagai acuan bagi pembangunan pasar tradisional baru di Kota Bogor. Hasil analisis menunjukkan bahwa perkembangan Pasar Tanah Baru dipengaruhi oleh variabel market area, aglomerasi dan threshold population dari segi keruangan, ketersediaan sarana angkutan umum dan besarnya nilai rupiah yang dibelanjakan dari segi konsumen serta jenis jualan dan besarnya nilai transaksi yang terjadi dari segi pedagang, meskipun pada kenyataannya perkembangan tersebut belum mencapai perkembangan yang menggembirakan. Berdasarkan hasil acuan tersebut ternyata dari ketiga lokasi pasar yang dibangun, hanya Pasar Katulampa yang memenuhi semua kriteria, sedangkan Pasar Pamoyanan dan Bubulak masih dianggap belum memenuhi, terutama dalam aglomerasi dan ketersediaan sarana angkutan umum.

Peningkatan perkembangan Pasar Tanah Baru direkomendasikan dengan pembangunan jalan tembus ke lokasi perumahan yang ada di Kelurahan Tegal Gundil dan penataan rute angkutan kotanya. Pasar Katulampa direkomendasikan untuk ditindaklanjuti dengan pembangunan, sedangkan yang lainnya harus ditunda atau dipindahkan lokasinya ke tempat lain yang lebih memenuhi persyaratan.

4. Penelitian Mei Andika (2012) berjudul “Analisis Faktor – Faktor yang Mempengaruhi Kepuasan Pelanggan pada Minimarket Alfamart di Kota Malang”. Tujuan dari penelitian yaitu untuk mengetahui faktor-faktor yang membuat pelanggan puas dan bertahan untuk tetap berbelanja di Alfamartkota Malang. Dengan metode analisis Kuantitatif, dengan pendekatan analisisFaktor. Dari 17 sub variabel (indikator) dapat direduksi menjadi 5 faktor,yaitu faktor 1 (biaya), Faktor 2 (kualitas pelayanan), Faktor 3 (kualitas produk), Faktor 4 (harga), dan Faktor 5 (emosional).

Hasil penelitian terdahulu di atas sangat memberikan pengaruh dalam penelitian ini namun beberapa penelitian di atas sebagian besar hanya menyinggung tentang pembangunan pasar serta dampak yang timbul dengan pembangunan pasar ataupun perpindahan pasar ke tempat lain. Penelitian tentang minimarket hanya menyinggung kepada konsumen dalam hal pelayanan yg dilakukan minimarket agar para konsumen tetap berbelanja di minimarket tersebut. Dalam penelitian ini si peneliti belum mendapatkan skripsi yang menyinggung tentang perubahan sosial pedagang

tradisional (kehadiran minimarket). Penelitian ini akan memfokuskan pada pedagang tradisional khususnya pedagang yang berada di sekitar minimarket tersebut.

E. Tujuan dan Kegunaan Penelitian

Dalam rangka mengarahkan rencana pelaksanaan penelitian dan mengungkapkan masalah yang dikemukakan pada pembahasan pendahuluan, maka perlu dikemukakan tujuan dan kegunaan penelitian sebagai berikut:

1. Tujuan Penelitian

Tujuan yang diperoleh dari rencana pelaksanaan penelitian ini yaitu :

- a. Untuk mengetahui persepsi pedagang tradisional tentang minimarket..
- b. Untuk mengetahui perubahan sosial yang di alami para pedagang tradsional dengan kehadiran minimarket di Desa Tambangan Kecamatan Kajang.

2. Kegunaan Penelitian

Adapun kegunaan penelitian dalam penulisan skripsi ini yang diperoleh dari rencana pelaksanaan penelitian ini sebagai berikut:

a. Kegunaan Teoritis

1. Penelitian ini selain menambah pengalaman penulis di lapangan, juga dapat berguna bagi pengembangan ilmu pengetahuan di masa akan datang.
2. Untuk menambah wawasan pemikiran tentang perubahan sosial, minimarket, dan pedagang tradisional.

b. Kegunaan Praktis

Adanya penelitian ini maka diharapkan permasalahan-permasalahan yang menyangkut tentang Perubahan Sosial Pedagang Tradisional mengenai Kehadiran Minimarket di Desa Tambangan Kecamatan Kajang Kabupaten Bulukumba dapat teratasi dan penelitian ini dapat berguna sebagai bahan wacana baru bagi perkembangan ilmu pengetahuan maupun pembelajaran yang akan datang di kalangan mahasiswa serta dapat menjadi referensi bagi masyarakat.

a. Bagi Masyarakat

Adanya penelitian ini diharapkan dapat berguna bagi masyarakat dalam hal membandingkan para pedagang yang ada dengan minimarket yang mulai menjajah masyarakat dalam berbelanja, serta mampu melihat perubahan sosial yang di rasakan para pedagang tradisional di desa Tambangan kecamatan Kajang kabupaten Bulukumba.

b. Bagi Pedagang Tradisional

Diharapkan dalam penelitian ini para Pedagang Tradisional menjaga sikap dalam persaingan dengan minimarket yang ada di desa Tambangan.

c. Bagi Pemerintah

Diharapkan penelitian ini dapat berguna bagi pemerintah dalam mengawasi perkembangan minimarket ke pedesaan serta konsisten dalam menerapkan PERPRES yang berlaku.

BAB II

KAJIAN TEORETIS

A. Pedagang Tradisional

Pedagang tradisional rata-rata memiliki tingkat pendidikan yang rendah sehingga ketika para pedagang pasar ditanyai mengenai strategi apa agar bisa bersaing dan bertahan untuk menarik pelanggan mereka agar tidak berpindah mereka hanya bisa menjawab tidak ada strategi khusus hanya saja selalu mengutamakan pelayanan dengan sikap yang ramah terhadap konsumen, memberikan rasa kepercayaan penuh ketika ada konsumen yang ingin berhutang serta faktor harga yang penting, harga faktor utama yang bisa menarik para konsumen.

Faktor modal yang menjadi kendala pedagang tradisional untuk mengubah tempat dagangannya menjadi serupa dengan minimarket. Jika dirinci, kelemahan yang dimiliki pedagang tradisional yaitu beban operasional gaji dan biaya operasional lainnya yang dirasakan berat, kurangnya modal, masalah dalam hal pasokan barang, terjadi perubahan social dan ekonomi, ditambah munculnya para pesaing baru membuat hal itu menjadi kendala berat, apalagi pesaing yang muncul berasal dari perusahaan ritel menengah dan besar (minimarket).¹

B. Definisi Minimarket

Di kehidupan modern masyarakat saat ini kebutuhan primer atau pangan semakin dibutuhkan walaupun apa yang ingin dicari tersebut hanyalah berupa makanan ringan. Pada era sebelumnya untuk mendapatkan kebutuhan makanan

¹Hendri Ma'ruf, *Pemasaran Ritel* (Jakarta: PT. Gramedia Pustaka Utama, 2006), h. 84-85

ringan tersebut atau bahkan keperluan sehari-hari masyarakat perlu bepergian ke pasar tradisional atau bahkan ke supermarket yang persebarannya tidak banyak di kota. Dalam definisinya minimarket adalah toko atau swalayan kecil yang menjual sebagian besar barang-barang kebutuhan sehari-hari yang dibutuhkan oleh konsumen dengan luasan radius sales area antara 100 hingga 1000m². Minimarket sebagai perana kebutuhan masyarakat sehari-hari menjadi tempat belanja favorit masyarakat yang ingin belanja ringan tetapi tidak perlu pergi jauh seperti ke supermarket. Pada era modern kini sudah mulai banyak tumbuh minimarket-minimarket modern yang sudah menyediakan fasilitas yang memadai guna memanjakan konsumennya. Minimarket dapat dikatakan merupakan bagian dari pengecer. Definisi dari pengecer tersebut adalah semua kegiatan yang melibatkan penjualan barang dan jasa secara langsung kepada konsumen akhir untuk penggunaan pribadi bukan untuk bisnis. Pengecer menghimpun barang-barang yang dibutuhkan konsumen dari berbagai macam sumber dan tempat, sehingga memungkinkan konsumen untuk membeli beraneka macam barang dalam jumlah kecil dengan harga yang terjangkau.

- a) Menurut Kotler, retailing adalah penjualan barang secara eceran yang meliputi semua aktivitas penjualan barang ataupun jasa pada konsumen akhir yang bersifat pribadi.²

² Khotler Philip, *Manajemen Pemasaran. Edisi Milenium* (Jilid 1&2, Jakarta: PT. Prenhalindo, 2000), h. 502

- b) Menurut Gilbert, Retail adalah semua usaha bisnis yang secara langsung mengarahkan kemampuan pemasarannya untuk memuaskan konsumen akhir berdasarkan organisasi penjualan barang dan jasa sebagai inti dari distribusi.³

Berdasarkan definisi pengecer tersebut terdapat beberapa bentuk dari pengecer diantaranya adalah :

1) Toko khusus (*Speciality Store*)

Toko yang hanya menjual barang-barang khusus atau satu jenis produk pada dagangannya contoh yang dapat kita lihat di Indonesia adalah *clothing store* atau toko baju merk tersendiri seperti “Lea jeans”.

2) Toko Serba Ada (*Department store*)

Toko yang menjual beberapa produk di dalam usahanya dan barang yang dijual bersifat umum seperti perabotan rumah tangga, kebutuhan rumah sehari-hari.

3) Minimarket

Toko yang menjual kebutuhan masyarakat sehari-hari seperti makanan ringan, alat mandi, dan lain-lain namun dalam skala usaha yang kecil serta persebaran toko yang mendekati pemukiman warga.

4) Toko Swalayan (*Supermarket*)

Sama seperti minimarket namun supermarket memiliki skala usaha yang besar dan letaknya berada di keramaian kota, seperti di dalam mall atau mendekati

³ David Gilbert, *Retailing Marketing Management*, (2 th Edition. England, Endinburgh Gate: Pearson Educated Limited, 2003), h. 6

perkantoran. Barang yang dijual di supermarket meliputi kebutuhan masyarakat sehari-hari seperti makanan, perabotan rumah, alat mandi, alat tulis, dan lain-lain.

Rahayu, Hierarki pasar dibagi menjadi tiga, yaitu⁴ :

a. Pasar Kawasan 30.000 Penduduk (pasar kelurahan/desa)

Fungsi utama sebagai pusat perbelanjaan di lingkungan yang menjual keperluan sehari-hari termasuk sayur, daging, ikan, buah-buahan, beras, tepungtepungan, bahan-bahan pakaian, pakaian, barang-barang kelontong, alat-alat pendidikan, alat-alat rumah tangga dan lain-lain. Lokasinya berada pada jalan utama lingkungan dan mengelompok dengan pusat lingkungan dan mempunyai terminal kecil untuk pemberhentian kendaraan. Penduduk minimum yang dapat mendukung sarana ini adalah 30.000 penduduk. Luas tanah yang dibutuhkan adalah 13.500 m² .

b. Pasar Kawasan 120.000 Penduduk (pasar kecamatan)

Fungsi utama sama dengan pasar lingkungan lain hanya dilengkapi sarana niaga lainnya seperti kantor-kantor, bank, industri-industri kecil seperti konveksi dan lain-lain. Lokasinya mengelompok dengan pusat kecamatan dan 1 Dikutip dari situs Wikipedia Indonesia, <http://id.wikipedia.org/wiki/Pasar> pada tanggal 20 Januari 2008 mempunyai pangkalan transportasi untuk kendaraan-kendaraan jenis angkutan penumpang kecil. Jumlah minimum penduduk yang dapat mendukung sarana ini adalah 120.000 penduduk. Luas tanah yang dibutuhkan adalah 36.000 m² .

⁴ Sri Rahayu, *SPSS Versi 12,0 Dalam Riset Pemasaran*, (Bandung: Alfabeta. 2005) h. 37.

c. Pasar Kawasan 480.000 Penduduk (pasar kabupaten/kota)

Fungsi utama sama dengan pasar yang lebih kecil dengan skala usaha yang lebih besar dan lengkap. Lokasinya dikelompokkan dengan pusat wilayah dan mempunyai terminal bis, oplet dan kendaraan-kendaraan jenis angkutan penumpang kecil lainnya. Penduduk minimum yang dapat mendukung sarana ini adalah 480.000 penduduk. Luas tanah yang dibutuhkan adalah 96.000 m².

C. Perubahan Sosial

Kecepatan perubahan tiap daerah berbeda-beda bergantung pada dukungan dan kesiapan masyarakat untuk berubah. Perbedaan perubahan tersebut dapat mengakibatkan munculnya kecemburuan sosial, yang harus dihindari.

1) Dampak Perubahan Sosial bagi Kehidupan Sosial

Terdapat beberapa tanggapan masyarakat sebagai dampak perubahan sosial yang menimbulkan suatu ketidakpuasan, penyimpangan masyarakat, ketinggalan, atau ketidaktahuan adanya perubahan, yaitu sebagai berikut:

- a. Perubahan yang diterima masyarakat kadang-kadang tidak sesuai dengan keinginan. Hal ini karena setiap orang memiliki gagasan mengenai perubahan yang mereka anggap baik sehingga perubahan yang terjadi dapat ditafsirkan bermacam-macam, sesuai dengan nilai-nilai sosial yang mereka miliki.
- b. Perubahan mengancam kepentingan pihak yang sudah mapan. Hak istimewa yang diterima dari masyarakat akan berkurang atau menghilang sehingga perubahan dianggapnya akan mengancam berbagai aspek kehidupan.

Untuk mencegahnya, setiap perubahan harus dihindari dan ditentang karena tidak sesuai kepentingan kelompok masyarakat tertentu.

- c. Ketidaktahuan pada perubahan yang terjadi. Hal ini mengakibatkan seseorang ketinggalan informasi tentang perkembangan dunia.
- d. Masa bodoh terhadap perubahan. Hal itu disebabkan perubahan sosial yang terjadi dianggap tidak akan menimbulkan pengaruh bagi dirinya.
- e. Ketidaksiapan menghadapi perubahan. Pengetahuan dan kemampuan seseorang terbatas, dampak perubahan sosial yang terjadi ia tidak memiliki kesempatan untuk menyesuaikan diri dengan perubahan yang terjadi.

2) Masalah yang muncul atau dampak perubahan sosial

Perubahan sosial mengakibatkan terjadinya masalah-masalah *sosial* seperti kejahatan, atau kenakalan remaja. Meskipun begitu, tidak setiap masalah yang terjadi pada masyarakat disebut masalah sosial. Menurut Merton (dalam Soekanto2010), suatu masalah disebut masalah sosial jika memenuhi beberapa kriteria, yaitu sebagai berikut:

- a) Tidak adanya kesesuaian antara ukuran-ukuran dan nilai-nilai sosial dengan kenyataan-kenyataan serta tindakan-tindakan sosial.
- b) Semula ada pendapat keliru yang menyatakan bahwa masalah sosial bersumber secara langsung pada kondisi-kondisi ataupun proses-proses sosial. Pendapat tersebut tidak memuaskan dan telah ditinggalkan. Hal pokok di sini bukanlah sumbernya, melainkan akibat dari gejala tersebut

(baik gejala sosial maupun gejala bukan sosial yang menyebabkan terjadinya masalah sosial.

- c) Pihak-pihak yang menetapkan apakah suatu kepincangan merupakan masalah sosial atau tidak. Dalam hal ini, urutannya sangat relatif.
- d) Adanya masalah-masalah sosial yang terbuka dan masalah-masalah sosial yang tertutup. Masalah sosial tersebut timbul akibat terjadinya kepincangan-kepincangan masyarakat karena tidak sesuainya tindakan-tindakan dengan norma-norma dan nilai-nilai masyarakat. Akibat hal tersebut, masyarakat tidak menyukai tindakan-tindakan yang menyimpang dan berlawanan dengan nilai-nilai yang berlaku.

Masalah sosial merupakan proses terjadinya ketidaksesuaian antara unsur-unsur dalam kebudayaan suatu masyarakat yang membahayakan kehidupan kelompok-kelompok sosial. Dengan kata lain, masalah sosial menyebabkan terjadinya hambatan dalam pemenuhan kebutuhan warga masyarakat. Hal itu berakibat terjadi disintegrasi sosial atau rusaknya ikatan sosial.

C. Pasar Persaingan Monopolistik

Pasar persaingan monopolistik adalah bentuk pasar yang di dalamnya terdapat banyak penjual yang menghasilkan atau menjual produk yang berbeda-beda. Pada tahun 1933 model pasar persaingan monopolistik diperkenalkan oleh Chamberlin dan Joan Robinson. Pada dasarnya bentuk pasar ini merupakan kemiripan dari pasar persaingan sempurna dan pasar monopoli. Kemiripan tersebut terdapat pada ciri-ciri pada pasar persaingan monopolistik itu sendiri, dengan pasar

persaingan sempurna kemiripannya adalah terdapat pada banyaknya penjual yang ada di dalam pasar sedangkan pada pasar monopoli kemiripannya adalah penjual dapat mempengaruhi harga walaupun hanya sedikit.

Agama Islam telah diatur tata cara berhubungan antar manusia, hubungannya dengan Allah, aturan main yang berhubungan dengan hukum (halal-haram) dalam setiap aspek kehidupan termasuk aktivitas bisnis, agar seorang muslim dapat selalu menjaga perilakunya dan tidak terjerumus ke dalam kesesatan.

Adapun sifat atau karakteristik yang harus dimiliki oleh seorang pebisnis sesuai ajaran Islama dalah:

- 1) Sifat takwa dan tawakal kepada Allah swt
- 2) Jujur dan adil dalam menghadapi persaingan
- 3) Bersedekah untuk kebaikan
- 4) Menjalin silaturahmi agar dapat mempererat ikatan persaudaraan. Dengan karakter tersebut, maka seorang muslim akan lebih mendekatkan diri kepada Allah dan tidak hanya memikirkan urusan dunia tetapi juga untuk keseimbangan kebahagiaan di akhirat.

Telah dijelaskan dalam Al-qur'an dan hadis cara menghadapi persaingan yang sehat sesuai ajaran Islam sehingga tidak merugikan pihak lain. Seperti yang dicontohkan oleh Rasulullah tentang bersaing dengan baik. Ketika berdagang Rasul tidak pernah melakukan usaha yang membuat usaha pesaingnya hancur, walaupun tidak berarti gaya berdagang Rasul seadanya tanpa memperhatikan daya saingnya. Yang Beliau lakukan adalah memberikan pelayanan sebaik-baiknya dan

menyebutkan spesifikasi barang yang dijual dengan jujur, termasuk jika ada kecacatan pada barangnya. Secara alami, hal-hal seperti ini ternyata dapat meningkatkan kualitas penjualan dan menarik para pembeli tanpa menghancurkan pedagang lainnya.

Hendaknya kaum muslimin tetap berusaha keras sebaik mungkin dengan penuh tawakal kepada Allah swt, hanya mengharapkan ridha-Nya dan apa yang dilakukan semata-mata untuk beribadah kepada-Nya. Adapun untuk hasil kerja keras tersebut diserahkan kepada kehendak Allah dan manusia harus ikhlas menerimanya. Sebagaimana yang terdapat dalam QS at-Taubah, 9: 105.

وَقُلْ أَعْمَلُوا فَسَيَرَى اللَّهُ عَمَلَكُمْ وَرَسُولُهُ وَالْمُؤْمِنُونَ وَسَتُرَدُّونَ إِلَىٰ عِلْمِ الْغَيْبِ وَالشَّهَادَةِ
فَإِنَّكُمْ بِمَا كُنْتُمْ تَعْمَلُونَ

Terjemahnya:

*”Bekerjalah kamu, maka Allah dan Rasul-Nya serta orang-orang mukmin akan melihat pekerjaanmu dan kamu akan dikembalikan kepada (Allah) yang Maha Mengetahui akan yang ghaib dan yang nyata. Lalu diberitakannya kepada kamu apa yang telah kamu kerjakan”.*⁵

D. Teori Rent-Seeking

Rent-Seeking atau yang biasa disebut pencari *rente* (pinjaman) dapat di definisikan sebagai upaya seorang individu atau sebuah kelompok untuk meningkatkan pendapatan melalui pemanfaatan regulasi atau peraturan pemerintah yang sedang berjalan. Seorang individu maupun sebuah kelompok bisnis tersebut

⁵Departemen Agama, *Al-Qur'an dan Terjemahnya* (Bandung: Jumanatul Ali Art, 2005), h.183.

mencari *rente* (pinjaman) ekonomi ketika mereka menggunakan kekuasaan pemerintah untuk menghambat penawaran atau peningkatan permintaan sumber daya yang dimiliki⁶. Aktivitas pencari *rente* dapat dikatakan seperti halnya lobi untuk mendapatkan lisensi atau surat izin (sebagai contoh pengusaha yang melakukan lobi kepada pemerintah untuk diterbitkan izin usahanya), yang nantinya kegiatan tersebut akan membuat kondisi perekonomian menjadi tidak stabil terlebih nantinya akan ada pihak yang terkena dampak akibat mengabaikan kebijakan yang telah dibuat oleh pemerintah. Pada umumnya kegiatan pencari *rente* (*Rent-Seeking*) dapat dikatakan bermakna negatif karena adanya kepentingan antara pengusaha dengan penguasa (pemerintah) untuk mengubah kebijakan ekonomi atau mengabaikan kebijakan ekonomi tersebut agar dapat menguntungkan bagi para pencari *rente*, dan nantinya akan ada pihak yang akan terkena dampak akibat aktivitas pencari *rente* tersebut.

E. Teori Keadilan

Konsep tentang keadilan merupakan konsep abstrak dan bersifat subjektif, sesuai nilai yang dianut oleh masing-masing individu dan masyarakat.

Hukum lahir karena adanya tuntutan-tuntutan instrumental terhadap pemerintah dimana hukum tidak mungkin dipisahkan dari keberadaan suatu pemerintah, seperti yang dikatakan oleh Donald Black⁷, “Hukum adalah pengendalian sosial oleh pemerintah”. Tidak semua aturan hukum dibuat oleh

⁶ Ahmad Erani Yustika, *Ekonomi Kelembagaan: Definisi, Teori, dan Strategi*, (Malang: Bayumedia, 2006), h. 46

⁷ Ahmad Ali, *Menguak Teori Hukum (Legal Theory) dan Teori Peradilan (Judicial prudence): Termasuk Intervensi Undang-Undang (Legis Prudencia)*, (Jakarta: Kencana Prenada Media Group, 2009), hlm. 223

pemerintah (dalam arti luas yang mencakupi kekuasaan legislatif, eksekutif, dan yudikatif), tetapi suatu aturan barulah dapat dikatakan aturan hukum jika berlakunya memperoleh legitimasi oleh suatu pemerintah.

Jeremy Bentham adalah seorang filsuf, ekonom, yuris dan reformer hukum, yang memiliki kemampuan untuk menenun dari benang "prinsip kegunaan" (utilitas) menjadi permadani doktrin etika dan ilmu hukum yang luas, dan yang dikenal sebagai "utilitarianism" atau mazhab utilitis. Jeremy Bentham terkenal dengan motonya, bahwa tujuan hukum adalah untuk mewujudkan the greatest happiness of the greatest number (kebahagiaan yang terbesar, untuk banyak orang), dimana adanya negara dan hukum semata-mata hanya demi manfaat sejati, yaitu kebahagiaan mayoritas masyarakat.

Konsep Jeremy Bentham mendapat kritikan yang cukup keras. Karena adanya kritik-kritik tersebut, maka seorang guru besar Universitas Harvard, yaitu John Rawls⁸, mengembangkan sebuah teori baru yang menghindari banyak masalah yang tidak terjawab oleh utilitarianism. Teori kritikan terhadap utilitis ini dapat dinamakan sebagai teori Rawls atau teori justice as fairness (keadilan sebagai kelayakan), dimana prinsip keadilan yang paling fair itulah yang harus dipedomani.

Semua teori keadilan merupakan teori tentang cara untuk menyatukan kepentingan-kepentingan yang berbeda dari seluruh warga masyarakat. Menurut konsep keadilan utilitis, cara yang adil mempersatukan kepentingan-kepentingan manusia yang berbeda ialah dengan cara selalu memperbesar kebahagiaan.

⁸ <https://alisafaat.wordpress.com/2008/04/10/pemikiran-keadilan-plato-aristoteles-dan-john-rawls/> selasa 21 juli 2016, jam 23.52

Sedangkan menurut Rawls, cara yang adil untuk mempersatukan berbagai kepentingan yang berbeda adalah melalui keseimbangan kepentingan-kepentingan tersebut tanpa memberikan perhatian istimewa terhadap kepentingan itu sendiri.

Menurut Rawls, ada dua prinsip dasar dari keadilan. Prinsip yang pertama dinamakan prinsip kebebasan yang menyatakan bahwa setiap orang berhak mempunyai kebebasan yang terbesar, sepanjang ia tidak menyakiti orang lain. Menurut prinsip kebebasan ini, setiap orang harus diberi kebebasan memilih, menjadi pejabat, kebebasan berbicara dan berpikir, kebebasan memiliki kekayaan, kebebasan dari penangkapan tanpa alasan dan sebagainya. Prinsip keadilan yang kedua adalah bahwa ketidaksamaan sosial dan ekonomi harus menolong seluruh masyarakat serta para pejabat tinggi harus terbuka bagi semuanya. Dalam hal ini, ketidaksamaan sosial dan ekonomi dianggap tidak ada kecuali jika ketidaksamaan ini menolong seluruh masyarakat.

Bagi Rawls, masyarakat yang adil adalah masyarakat yang mau bekerja sama diantara sesamanya. Penerimaan teori Rawls tentang *justice as fairness* membawa orang untuk memilih demokrasi yang berkonstitusi.

Menurut Lawrence Friedman⁹, keadilan diartikan sebagaimana hukum memperlakukan masyarakat dan bagaimana hukum mendistribusikan keuntungan dan biaya. Menurut Friedman, hukum merupakan suatu produk tuntutan sosial dimana individu atau kelompok yang mempunyai kepentingan tidaklah serta merta berpaling kepada pranata hukum untuk mendesak tuntutan mereka.

⁹Peter Mahmud Marzuki, *Pengantar Ilmu Hukum*, (Jakarta: Kencana Prenada Media Group, 2009), hlm. 131

Richard A. Posner¹⁰ mengemukakan dua pengertian keadilan, yaitu keadilan dan efisiensi. Jika dilihat dari sudut pandang ekonomi, keadilan dikaitkan dengan keadilan distributif, yaitu adanya ketidaksamaan pendapatan manusia didasarkan atas prinsip proporsionalitas. Sedangkan mengenai efisiensi, Posner mengemukakan bahwa dalam dunia yang langka sumber daya, pemborosan merupakan suatu perbuatan tidak bermoral. Posner mengakui bahwa pengertian keadilan lebih dari sekedar berkaitan dengan efisiensi.

Posner menambahkan bahwa sudut pandang ekonomi dapat memberikan klarifikasi nilai dengan menunjukkan apa yang harus dikorbankan untuk mencapai suatu cita keadilan yang tidak bersifat ekonomis sehingga tuntutan akan keadilan tidak bebas dari biaya.

Penulis sependapat dengan teori keadilan yang dikemukakan oleh Rawls, yang mengatakan bahwa keadilan harus memberikan keseimbangan bagi masyarakat tanpa adanya perhatian istimewa, sehingga diantara masyarakat tidak ada yang dirugikan melainkan saling menguntungkan satu dengan yang lain.

F. Teori Sosialisasi

Proses sosialisasilah yang membuat seseorang menjadi tahu bagaimana seharusnya seseorang bertingkah laku di tengah tengah masyarakat dan lingkungan budayanya. Proses sosialisasi membawa seseorang dari keadaan belum tersosialisasi menjadi masyarakat dan beradab. Melalui sosialisasi, seseorang secara berangsur-angsur mengenal persyaratan-persyaratan dan tuntutan- tuntutan hidup di lingkungan

¹⁰ Richard A. Posner, *Economic Analysis of Law*, (Ed. 4, USA: Harvar University Press, 1994), hal. 4

budayanya. Oleh karena pentingnya pembahasan sosialisasi, maka secara khusus para ahli memfokuskan perhatian studinya guna mengungkap arti sosialisasi sesuai dengan titik tolak dan sudut pandang yang berbeda-beda. Tokoh-tokoh seperti Kimbal Young, R.S. Lazarus, Havigurst, Naugarten, Thomas Ford Hoult serta George Herbert Mead seperti dirangkum Ahmadi¹¹ mengemukakan pengertian sosialisasi mencakup :

1. Proses sosialisasi adalah proses belajar. Yaitu suatu proses akomodasi di mana individu menahan, mengubah impulsimpuls dalam dirinya lalu diikuti oleh upaya pewarisan cara hidup atau kebudayaan masyarakatnya.
2. Dalam proses sosialisasi itu individu mempelajari kebiasaan, sikap, ide-ide, nilai-nilai dan tingkah laku dalam masyarakat di mana ia hidup.
3. Semua sikap dan kecakapan yang dipelajari dalam proses sosialisasi itu disusun dan dikembangkan secara sistematis dalam pribadinya.

Proses sosialisasi individu berkembang menjadi suatu pribadi atau makhluk sosial. Pribadi atau makhluk sosial ini merupakan kesatuan integral dari sifat-sifat individu yang berkembang melalui proses sosialisasi, hal mana yang mempengaruhi hubungannya dengan orang lain dalam masyarakat. Dalam ilmu sosial, studi tentang sosialisasi telah sampai pada penilaian beberapa ilmuwan sosial untuk mengungkap hakikat keberadaan manusia. Sebuah jawaban yang dilontarkan kepada mereka-mereka yang mempertanyakan asal-usul dan selukbeluknya. Petanyaan tersebut telah

¹¹Abu Ahmadi, *Psikologi Sosial*, (Jakarta: Rineka Cipta. 1991), h. 35

menantang para ahli ilmu-ilmu sosial dan filsafat selama bertahun-tahun. Kini terdapat suatu pemahaman umum mengenai sifat dari keberadaan manusia meskipun beberapa aliran mempunyai cara pendekatan yang berbeda-beda. Di antara mereka ini lebih banyak mengupas eksistensi manusia dalam konteks sosial kebudayaannya, dengan mengemukakan tentang teori konsep diri. Secara objektif, kedirian (*self*) dapat dikatakan sebagai kesadaran terhadap diri sendiri dan bagaimana ia memandang orang lain. Ahli yang telah menyelidiki kedirian itu di antaranya, Charles Horton Cooley, Goerge Herbert Mead dan Sigmund Freud, meskipun ketiganya memiliki konsep dan teori yang berbeda sesuai dengan persepsi ilmiah masing-masing namun pada dasarnya ketiga tokoh tersebut memiliki letak persamaan teoritis (Faisal dan Yasik)¹², sebagai berikut:

1. Kedirian itu bersifat sosial,
2. Kedirian itu membutuhkan masyarakat untuk menjelaskannya secara sempurna, dan
3. Kesadaran individu terhadap dirinya timbul akibat pergaulan dengan orang lain.

¹² Faisal, dkk., *Sosiologi Pendidikan: Bahan Terpilih bagi Para Mahasiswa, Pengelola dan Pemikir Pendidikan*, (Surabaya: Usaha Nasional. 1998), h. 17

BAB III

METODOLOGI PENELITIAN

A. Jenis dan Lokasi Penelitian

1. Jenis Penelitian

Jenis penelitian yang digunakan penulis adalah penelitian kualitatif, penelitian kualitatif merupakan proses penelitian yang berkesinambungan sehingga tahap pengumpulan data, pengolahan data dan analisis data dilakukan secara bersamaan selama proses penelitian.¹ Dalam penelitian kualitatif pengolahan data tidak harus dilakukan setelah data terkumpul, atau analisis data tidak mutlak dilakukan setelah pengolahan data selesai. Dalam hal ini sementara data dikumpulkan penulis dapat mengolah dan melakukan analisis data secara bersamaan. Sebaliknya pada saat menganalisis data, penulis dapat kembali lagi ke lapangan untuk memperoleh tambahan data yang dianggap perlu dan mengolahnya kembali.

2. Lokasi penelitian

Sesuai dengan judul penelitian, maka penelitian berlokasi di Desa Tambangan Kecamatan Kajang Kabupaten Bulukumba. Waktu yang digunakan dalam proses penelitian ini berkisar dua bulan, terhitung sejak pengesahan draft proposal, penerbitan surat rekomendasi penelitian, hingga tahap pengujian hasil riset.

¹Sugiyono, *Metode Penelitian Kuantitatif, Kualitatif dan R&D* (Cet. Ke XV; Bandung: CV. Alfabeta, IKAPI, 2012), h. 145.

B. Pendekatan Penelitian

Pendekatan penelitian ini terarah pada pengungkapan pola pikir yang digunakan oleh penulis dalam menganalisis sarannya atau dalam bahasa lain pendekatan ialah disiplin ilmu yang menjadi acuan dalam menganalisis objek yang diteliti sesuai latar belakang penelitian. Pendekatan dalam penelitian ini yaitu sebagai berikut:

1. Pendekatan Sosiologi

Pendekatan ini dibutuhkan untuk mengetahui perubahan sosial Pedagang Tradisional mengenai kehadiran minimarket. Mengutip dari pandangan Hasan Shadily bahwa pendekatan sosiologi adalah suatu pendekatan yang mempelajari tatanan kehidupan bersama dalam masyarakat dan menyelidiki ikatan-ikatan antar manusia yang menguasai hidupnya.²

Pada hakikatnya, sosiologi bukanlah semata-mata ilmu murni (*pure science*) yang hanya mengembangkan ilmu itu sendiri namun sosiologi juga dapat menjadi ilmu terapan (*applied science*) yang menyajikan cara-cara untuk mempergunakan pengetahuan ilmiahnya guna memecahkan problematika sosial.³ Dari definisi tersebut terlihat bahwa sosiologi adalah ilmu yang menggambarkan tentang keadaan masyarakat lengkap dengan struktur, lapisan serta berbagai gejala sosial lainnya yang saling berkaitan. Terutama terkait dengan perubahan sosial pedagang tradisional mengenai kehadiran minimarket. Melalui pendekatan ini suatu fenomena sosial dapat

² Hasan Shadily, *Sosiologi untuk masyarakat Indonesia* (Cet. IX; Jakarta: Bina Aksara, 1983, h. 1.

³ Zulfi Mubaraq, *Sosiologi Agama*, (Jakarta: Bumi Aksara, 2004), h. 1.

dianalisis dengan factor-faktor yang mendorong terjadinya perubahan sosial, hubungan, mobilitas sosial serta keyakinan-keyakinan yang mendasari terjadinya proses tersebut.

C. Subjek dan Informan Penelitian

1. Subjek penelitian merupakan sumber informasi yang bias dimanfaatkan untuk memperoleh informasi tentang situasi dan kondisi di lapangan.⁴ Dalam menentukan dan memilih subjek penelitian yang baik ada beberapa persyaratan yang harus diperhatikan yaitu mereka yang sudah cukup lama dalam menjalankan usaha perdagangan khususnya pedagang tradisional yang berdekatan dengan minimarket yang ada di desa Tambangan kecamatan Kajang kabupaten Bulukumba, serta yang paling penting mereka yang memiliki waktu untuk dimintai informasi.
2. Informan merupakan orang yang dimanfaatkan untuk memberikan informasi situasi dan kondisi latar penelitian. Dalam penelitian ini yang menjadi informan adalah Pedagang Tradisional, Tokoh Masyarakat dan Aparat Desa.

D. Sumber Data

Sumber data pada penelitian ini ada dua sumber data yaitu:

- a. Sumber Data Primer yaitu data yang diperoleh langsung dari penulis di lapangan yaitu dari Pedagang Tradisional, Tokoh Masyarakat, serta Aparat Desa Tambangan Kecamatan Kajang Kabupaten Bulukumba.

⁴ Basrowi dan Suwandi, *Memahami penelitian Kualitatif* (Jakarta: Rineka Cipta, 2008), h. 127.

- b. Sumber Data Sekunder yaitu data yang dikumpulkan untuk data primer yang diperoleh dari dokumentasi atau studi kepustakaan yang terkait dalam permasalahan yang diteliti.

E. Metode Pengumpulan Data

Dalam penelitian ini penulis menggunakan beberapa teknik pengumpulan data sebagai berikut:

- a. Observasi (Pengamatan)

Teknik observasi ini dilakukan dengan jalan pengamatan, yakni penulis mengamati obyek yang diteliti, melakukan pengamatan terhadap perubahan sosial pedagang tradisional mengenai kehadiran minimarket di Desa Tambangan Kecamatan Kajang Kabupaten Bulukumba.

- b. *Indeep interview*

Hal ini dilakukan guna mendapatkan data secara langsung kepada informan kunci, pedagang tradisional, masyarakat dan aparat desa setempat serta pihak lain yang terlibat langsung maupun tidak langsung. Peneliti langsung mewawancarai informannya agar dalam penelitian ini mendapat hasil yang memuaskan tanpa melalui perantara, dalam hal ini adapun rencana jumlah informan dalam penelitian ini yaitu 5 informan dari pedagang tradisional, 1 informan dari masyarakat serta 1 informan dari pihak aparat desa Tambangan.

c. Dokumentasi

Dokumentasi merupakan suatu teknik pengumpulan data dengan menghimpun dan menganalisis dokumen-dokumen, baik dokumen tertulis, gambar, maupun elektronik.

Dokumentasi menunjukkan suatu fakta yang telah berlangsung agar memperjelas informasi itu didapat, penulis telah mengabadikan dalam bentuk foto data yang relevan dengan penelitian.

F. Instrumen Penelitian

Pengumpulan data pada prinsipnya merupakan suatu aktivitas yang bersifat operasional agar tindakanya sesuai dengan pengertian penelitian sebenarnya. Data merupakan perwujudan dari beberapa informasi yang sengaja dikaji dan dikumpulkan guna mendeskripsikan suatu peristiwa atau kegiatan lainnya. Oleh karena itu, maka dalam pengumpulan data dibutuhkan beberapa instrumen sebagai alat untuk mendapatkan data yang valid dan akurat dalam suatu penelitian.

Barometer keberhasilan suatu penelitian tidak terlepas dari instrumen yang digunakan, karena itu instrument yang digunakan dalam penelitian di lapangan meliputi: observasi, pedoman wawancara, *tape recorder*, alat-alat dokumentasi serta alat tulis.

G. Teknik Pengolahan dan Analisis Data

Analisis data adalah proses pengorganisasian dan mengurutkan data ke dalam pola, kategori dan satuan urai dasar.⁵ Dalam analisis data ini bukan hanya merupakan kelanjutan dari usaha pengumpulan data menjadi objek penelitian, namun juga merupakan kelanjutan dari usaha pengumpulan data menjadi objek penelitian, namun juga merupakan satu kesatuan yang terpisahkan dengan pengumpulan data berawal dari menelaah seluruh data yang tersedia dari berbagai sumber, yaitu informasi dari hasil teknik pengumpulan data baik observasi, wawancara dan dokumentasi.

Analisis data adalah mencari dan menyusun secara sistematis data yang diperoleh dari hasil wawancara, catatan lapangan dan dokumentasi, dengan cara mengorganisasikan data kedalam kategori, menjabarkan ke dalam unit-unit, melakukan sintesa menyusun ke dalam pola, memilih mana yang penting dan mana yang akan dipelajari dan membuat kesimpulan sehingga mudah dipahami oleh diri sendiri maupun orang lain. Tujuan analisis data adalah untuk menyederhanakan data ke dalam bentuk yang mudah dibaca dan di implementasikan.

Dalam penelitian ini, penulis menggunakan teknik pengolahan data yang sifatnya kualitatif. Dalam penelitian kualitatif pengolahan data tidak harus dilakukan setelah data terkumpul, akan tetapi, pengolahan data dapat dilakukan ketika sedang mengumpulkan data.

Langkah-langkah analisis data yang digunakan dalam penelitian ini adalah:

⁵ Lexy J Maleong, *Metodologi Penelitian Kualitatif* (Cet. 1; Bandung: Remaja Rosdakarya, 2011), h. 103.

a. Pengumpulan Data

Dalam proses ini dilakukan proses pengumpulan data dengan menggunakan beberapa teknik seperti observasi, wawancara, dokumentasi dan dengan menggunakan alat bantu yang berupa kamera. Proses pengumpulan data melibatkan sisi actor (informan), aktifitas, latar, atau konteks terjadinya peristiwa. Sebagai alat pengumpulan data, penulis harus pandai mengelolah waktu yang dimiliki, menampilkan diri, dan bergaul ditengah-tengah masyarakat yang dijadikan subjek penelitiannya.

b. Reduksi Data

Reduksi data dapat diartikan sebagai proses pemilihan, pemusatan perhatian pada penyederhanaan, pengabstrakan, dan transformasi data kasar yang muncul dari catatan-catatan tertulis dilapangan. Reduksi data berlangsung secara terus-menerus sejalan pelaksanaan penelitian berlangsung.

c. Penyajian Data

Penyajian data ini merupakan sekumpulan informasi tersusun yang memberi kemungkinan adanya penarikan kesimpulan dan pengambilan tindakan. Dengan mencermati penyajian data ini, penulis lebih mudah memahami hal yang sedang terjadi dan hal-hal yang harus dilakukan, artinya penulis meneruskan analisisnya. Serta penulis melakukan secara induktif, yakni menguraikan setiap permasalahan dalam pembahasan penelitian ini dengan cara pemaparan secara umum kemudian menjelaskan dalam pembahasan yang lebih spesifik.

d. Verifikasi dan Penarikan Kesimpulan

Verifikasi dan penarikan kesimpulan merupakan sebuah tahap akhir dari proses pengumpulan data, yang dimaknai dengan penarikan makna dan arti. Kesimpulan juga verifikasi dilakukan selama kegiatan berlangsung juga merupakan tinjauan ulang pada catatan-catatan lapangan yang ada.

BAB IV

PERUBAHAN SOSIAL PEDAGANG TRADISIONAL (Kehadiran Minimarket di Desa Tambangan Kec Kajang Kab Bulukumba)

A. Lokasi Penelitian

1. Letak Wilayah

Desa Tambangan adalah salah satu desa yang terletak di kecamatan Kajang kabupaten Bulukumba yang terdiri dari 8 Dusun.

2. Batas wilayah

Kelurahan Samata mempunyai batas wilayah sebagai berikut:

- a. Sebelah Utara : Bonto Biraeng
- b. Sebelah Selatan : Malle'leng
- c. Sebelah Barat : Bontobaji
- d. Sebelah Timur : Lembanna

3. Orbitasi (Jarak Pusat Pemerintahan Kelurahan)

Tabel 1
Jarak Pusat Pemerintahan di Desa Tambangan

NO	Pusat Pemerintahan	Jarak(\pm Km)
1	Jarak dari Pemerintah Kecamatan	± 8 Km
2	Jarak dari Kabupaten	± 75 Km
3	Jarak dari Ibu Kota Provinsi	± 169 Km

Sumber Data : *Website Desa Tambangan (prodeskel)*

Bedasarkan Tabel 1 menunjukkan bahwa jarak desa dengan pemerintahan pusat, seperti dengan kantor kecamatan hanya berjarak 8 km dengan kabupaten berjarak 75 km dan dengan Ibu Kota Provinsi berjarak 169 km. berdasarkan data tersebut memperlihatkan bahwa jarak dari pemerintahan kelurahan dengan pusat

pemerintahan kejematan sangat dekat, sehingga memungkinkan menjadi potensi tersendiri bagi daerah tersebut terutama dalam upaya meningkatkan kesejahteraan masyarakat.

4. Letak Geografis

Desa Tambangan secara Geografis berada di ketinggian ± 100 m diatas permukaan laut. Dengan keadaan keadaan curah hujan rata-rata dalam pertahun antara 135 hari sampai 160 hari, serta suhu rata-rata pertahun adalah 28 s/d 29°C. luas wilayah desa Tambangan yaitu 12,78 hektar. Desa Tambangan secara umum kondisi tanahnya gembur dan subur semua jenis tanaman bisa tumbuh baik berupa tanaman padi, kacang tanah maupun tanaman lainnya.

5. Kependudukan

Penduduk merupakan komponen utama dalam suatu wilayah. Wilayah tidak akan berkembang jika tidak ada penduduk, karena penduduk menjadi pengelola dari potensi masing-masing wilayah. Desa Tambangan merupakan salah satu desa yang ada di Kecamatan Kajang dengan jumlah penduduk 4.099 jiwa, di mana penduduk laki-laki sebanyak 1.961 jiwa, sedangkan jumlah penduduk perempuan sebanyak 2.138 jiwa. penduduk ini tersebar di 8 Dusun dengan rincian sebagai berikut:

Tabel 2
Jumlah penduduk laki-laki dan perempuan

No	Jenis kelamin	Jumlah
1	Laki-laki	1.961
2	Perempuan	2.138
Total	Laki-laki dan perempuan	4.099

Sumber data : *Profil Desa Tambangan (prodeskel Desa Tambangan)*

Tabel di atas terdiri dari 8 dusun yaitu : Dusun Kalimporo (723 jiwa), Dusun Jampang (382 jiwa), Dusun Pa'bentengan (545 jiwa), Dusun Limbung (424 jiwa), Dusun Dowa (460 jiwa), Dusun Kaneka (547 jiwa), Dusun Balangsi'nong (571 jiwa), Dusun Teteaka (447 jiwa).¹

Tabel 3
Jumlah Penduduk di Desa Tambangan

NO	Nama Dusun	L	P	Jumlah
1	Kalimporo	348	375	723
2	Jampang	180	202	382
3	Pa'bentengan	257	288	545
4	Limbung	205	219	424
5	Dowa	222	238	460
6	Kaneka	259	288	547
7	Balangsi'nong	277	294	571
8	Teteaka	213	234	447
	Total	1.961	2.138	4.099

Sumber data : *Profil Desa Tambangan (prodeskel Desa Tambangan)*

Berdasarkan tabel 3 menunjukkan bahwan setiap Dusun tercatat bahwa jumlah penduduk perempuan lebih banyak dibandingkan dengan jumlah laki-laki. Namun penduduk Dusun Kalimpora lebih banyak di bandingkan dengan dusun-dusun yang lain, dapat dilihat dari table di atas jumlah penduduk Dusun Kalimporo mencapai 700 jiwa.

¹Arsip Desa Tambangan tahun 2017

Tabel 4
Jumlah Penduduk Menurut Kartu Keluarga (KK)

No	Dusun	Jumlah (KK)
1	Kalimporo	193
2	Jampang	107
3	Pa'bentengan	150
4	Limbung	118
5	Dowa	123
6	Kaneka	155
7	Balangsi'nong	153
8	Teteaka	133
	Total	1.132 KK

Sumber Data : *Dokumentasi kantor Desa Tambangan Tahun 2017*

Berdasarkan tabel 4 menunjukkan bahwa jumlah angka kepala keluarga di desa Tambangan cukup banyak khususnya di dusun Kalimporo dan perbandingan antara dua kelompok jenis kelamin ini di pengaruhi oleh adanya status perkawinan, karena di desa Tambangan ini kebanyakan terdiri dari pasangan suami istri yang tinggal secara permanen di Desa tersebut. Hal tersebut memungkinkan untuk membangun keluarga yang sejahtera.

6. Sarana dan Prasarana

Ketersediaan sarana dan prasarana dalam sebuah wilayah merupakan sebagai alat penunjang keberhasilan suatu proses upaya yang dilakukan di dalam pelayanan publik. Sarana adalah segala jenis peralatan, perlengkapan kerja dan fasilitas yang berfungsi untuk mendukung penyelenggaraan dan pengembangan kehidupan sosial, budaya dan ekonomi. Sedangkan prasarana adalah kelengkapan dasar mendorong

terwujudnya lingkungan yang optimal. Dan alat berpengaruh pada kelancaran aktivitas dari masyarakat sebagai pengguna pemanfaat prasarana.²

1) Sarana

- (a) Sarana pemerintahan dan pelayanan umum. Sarana pemerintahan dan pelayanan umum merupakan sarana penunjang untuk membantu masyarakat dalam melayani kebutuhan permasalahan yang berkaitan dengan kemaslahatan orang banyak.

Tabel 5
Jumlah Sarana Pemerintahan dan Pelayanan Publik di Desa Tambangan

No	Sarana Pemerintahan dan Pelayanan Publik	Jumlah (Unit)
1	Kantor Desa	1
2	Kantor PLN	1
3	POSKESDES	1
4	Klinik	1
	Jumlah	4

Sumber Data: *Profil Desa Tambangan 2017*

Berdasarkan tabel 5 menunjukkan bahwa di desa Tambangan terdapat fasilitas pemerintahan berupa Kantor Desa. Sedangkan untuk pelayanan publik terdapat kantor PLN serta pelayanan untuk kesehatan masyarakat berupa pos kesehatan desa maupun klinik, dimana klinik ini berada di dusun Kalimporo dan beroperasi 24 jam.

- (b) Sarana pendidikan. Fasilitas pendidikan dibutuhkan oleh suatu daerah bukan hanya di daerah perkotaan namun juga di daerah pedesaan jika sudah memenuhi

²Rencana Pembangunan Jangka Menengah (RPJM) Desa Tambangan Tahun 2011-2015, h 59.

kriteria untuk tersedianya fasilitas pendidikan. Sarana pendidikan adalah suatu sumber yang menjadi tolak ukur mutu sekolah.

Tabel 6
Jumlah Sarana Pendidikan di Desa Tambangan

No	Sarana Pendidikan	Jumlah (Unit)
1	Taman Kanak-kanak (TK)	1
2	Sekolah Dasar (SD)	3
3	Sekolah Menengah Pertama (SMP)	1
4	Sekolah Menengah Atas (SMA)	1
	Jumlah	6

Sumber Data : *Profil Kelurahan Samata 2015*

Berdasarkan tabel 6 menunjukkan bahwa di desa Tambangan terdapat 6 gedung sekolah yang terdiri dari Sekolah Taman Kanak-Kanak (TK) sampai tingkat Sekolah Menengah Atas (SMA)..

- (c) Sarana kesehatan. Sarana kesehatan merupakan salah satu sarana yang sangat penting dalam masyarakat karena menyangkut kesehatan masyarakat, kebersihan lingkungan hidup, dan perilaku hidup sehat dan bersih. Di desa Tambangan, ketersediaan sarana kesehatan cukup memadai karena ada poskesdes dan klinik yang terletak di dusun Kalimporo. Klinik ini bernama Klinik As-syifah yang ada di Desa Tambangan yang merupakan salah satu sarana terbesar di wilayah tersebut dan merupakan sarana utama masyarakat untuk memeriksa kesehatan dan terletak tidak jauh dari kantor desa dan mudah di jangkau oleh masyarakat.

- (d) Sarana peribadatan. Masyarakat desa Tambangan mayoritas agama islam, ini dapat di lihat dari banyaknya peribadatan yang berada di kelurahan itu sendiri seperti masjid dan tempat tempat pengajian.

Tabel 7
Jumlah Sarana Peribadatan di Desa Tambangan

No	Dusun	Masjid (Unit)	Musollah (Unit)
1	Kalimporo	1	-
2	Jampang	1	-
3	Pa'bentengan	1	-
4	Limbung	1	-
5	Dowa	1	-
6	Kaneka	1	-
7	Balangi'nong	1	-
8	Teteaka	1	-
	Jumlah	8	0

Sumber Data :*Profil Desa Tambangan 2017*

Berdasarkan tabel 7 menunjukkan bahwa di desa Tambangan terdapat 8 masjid. Artinya Desa Tambangan adalah desa yang penduduknya mayoritas menganut agama islam, hal ini dapat di lihat dari tabel diatas bahwa di setiap dusun yang ada di Desa Tambangan tanpa ada tempat peribadatan lainnya.

7. Pemerintah Desa dan Kelembagaan Desa

Desa Tambangan memiliki fungsi yang sangat berarti terhadap kepentingan pelayanan masyarakat, terutama berkaitan hubungannya dengan pemerintahan pada level di atasnya. Struktur kepemimpinan desa Tambangan dapat dilihat dalam tabel berikut ini :

Tabel 8
Pejabat Administrasi Pemerintahan di Desa Tambangan

No	Nama	Jabatan
1	A. Abu Ayyub, SE	Kepala Lurah
2	Wahyuni, A.Ma	Sekretaris Lurah
3	Am.Idris.K	Kaur Pemerintahan
4	Rosman	Kaur Keuangan
5	Supriani, A.Ma	Kaur Umum
6	Muhammad Sahib	Kaur Pembangunan

Sumberk Data : *Profil Desa Tambangan 2017*

Berdasarkan tabel 8 menunjukkan bahwa secara umum pelayanan Pemerintahan di desa Tambangan sudah cukup memuaskan. Dalam beberapa sesi wawancara dengan masyarakat terungkap bahwa dalam memberikan pelayanan utamanya dalam persuratan dikerjakan dengan cepat.

B. Persepsi para pedagang tradisional tentang minimarket

Minimarket merupakan salah satu tempat perbelanjaan yang bernuansa modern dalam melakukan proses jual beli barang. Dari sektor fasilitas minimarket juga lebih digemari para konsumen karena fasilitas yang ditawarkan begitu lengkap serta barang dagangannyaapun serba ada. Ada bermacam-macam minimarket yang sekarang ini mulai beroperasi di pedesaan seperti halnya indomaret, alfamart,

alfamidi dan masih banyak lagi minimarket-minimarket yang lain yang sekarang ini marak beroperasi di pedesaan. Dalam hal ini minimarket memang sangat membantu para konsumen dalam hal berbelanja apalagi barang yang ingin di beli tidak tersedia di pedagang-pedagang lokal yang ada di sekitar mereka, seperti halnya yang di ungkapkan oleh informan di lapangan (H. Amiruddin) mengungkapkan bahwa :

“artinya kalau indomaret masuk di pedesaan sangat membantu juga masyarakat, apalagi masyarakat disini belum sempat ke kota untuk berbelanja barang yang tidak tersedia di toko saya, serta desa tambanganpun terlihat bernuansa perkotaan dengan munculnya indomaret ini, namun pendapatan yang saya dapat sangat berkurang di bandingkan sebelum adanya indomaret itu”³

Berdasarkan wawancara diatas peneliti menyimpulkan bahwa ada beberapa pedagang yang merespon baik kehadiran minimarket di pedesaan seperti halnya pak H. Amiruddin dalam halnya membantu masyarakat yang ingin berbelanja, tetapi pak H. Amiruddin juga sadar bahwa dengan kemunculan indomaret ini sangat berpengaruh besar terhadap aspek sosial dan aspek ekonominya, karena yang dulunya sebelum munculnya indomaret di Desa tambangan masyarakat kebanyakan nongkrong di depan tokonya sehingga tanpa sadar proses interaksi sosial terjadi setiap hari dengan masyarakat yang juga merupakan konsumennya. Tapi setelah adanya indomaret di desa tambangan depan toko pak amirpun setiap harinya sudah terlihat begitu sepi apalagi menjelang sore hari karena kebanyakan masyarakat yang menjadi konsumennya lebih memilih nongkrong di depan indomaret tersebut dan para konsumenpun lebih memilih masuk berbelanja di indomaret yang menawarkan nuansa belanja yang modern.

Minimarket dalam hal ini sangat memberikan kenyamanan bagi konsumen serta sangat memanjakan para pelanggan yang berbelanja di minimarket tersebut

³ H. Amiruddin seorang pedagang tradisional desa Tambangan, wawancara tgl 21 Februari 2017

sehingga banyak masyarakat yang lebih memilih untuk berbelanja di minimarket daripada berbelanja di pedagang tradisional yang ada di desa Tambangan. Seperti halnya yang diungkapkan oleh salah satu informan Nuraedah selaku pedagang tradisional di desa Tambangan yang di wawancarai peneliti mengatakan bahwa:

“saya udah 20 tahun lebih jualan, banyak langgananku yang lari berbelanja ke indomaret sampai-sampai ada yang masih punya utang sudah lama belumpi dia bayar tapi seringki kuliat belanja di indomaret dan ini tidak ada pemberitahuan dari kepala desa, langsung di bangun baru saya tahu”⁴

Proses sosialisasilah yang membuat seseorang menjadi tahu bagaimana seharusnya seseorang bertingkah laku di tengah tengah masyarakat dan lingkungan budayanya. Dalam proses sosialisasi itu individu mempelajari kebiasaan, sikap, ide-ide, nilai-nilai dan tingkah laku dalam masyarakat di mana ia hidup. Dalam hal ini pedagang tradisional yang ada di Desa Tambangan juga menerapkan teori pinjaman bagi masyarakat yang ingin berbelanja namun belum ada uang untuk membayar. Dalam teori ini sangat membantu pedagang tradisional yang ada di Desa Tambangan untuk menjual dagangannya meskipun dalam hal ini sebagai pinjaman.

Pemerintah Desa Tambangan sangatlah bertolak belakang dengan teori sosialisasi. Para pedagang yang ada di desa Tambangan, minimarket yang masuk ke pedesaan sangatlah berdampak negatif bagi pedagang tradisional khususnya para pedagang di sekitar minimarket tersebut. Dalam hal ini kebanyakan para pedagang tradisional yang ada di desa Tambangan menganggap bahwa toko minimarket adalah sebuah toko modern yang dapat mempengaruhi masyarakat dalam berbelanja, hal ini di sebabkan minimarket memberikan pelayanan yang maksimal kepada para konsumen serta ruangan perbelanjaan yang begitu nyaman. Kondisi ini sangatlah

⁴ Ibu Nuraedah pedagang tradisional desa Tambangan wawancara peneliti tanggal 25 Februari 2017

jauh berbeda dengan toko para pedagang tradisional yang memberikan pelayanan apa adanya kepada pelanggannya.

C. Perubahan Sosial Pedagang Tradisional dengan munculnya Minimarket di Desa Tambangan.

1. Kehidupan Sosial Pedagang Tradisional di desa Tambangan

Menurut Soerjono Soekanto masalah sosial adalah suatu ketidaksesuaian antara unsur-unsur kebudayaan atau masyarakat, yang membahayakan kehidupan kelompok sosial. Jika terjadi bentrokan antara unsur-unsur yang ada dapat menimbulkan gangguan hubungan sosial seperti kegoyahan dalam kehidupan kelompok atau masyarakat. Masalah sosial muncul akibat terjadinya ketidaknyamanan dalam masyarakat dengan realita yang ada. Yang dapat menjadi sumber masalah sosial yaitu seperti proses sosial dan kurangnya rasa aman. Adanya masalah sosial dalam masyarakat ditetapkan oleh lembaga ataupun lingkungan yang memiliki kewenangan khusus seperti tokoh masyarakat, pemerintah, organisasi sosial, musyawarah masyarakat, dan lain sebagainya.⁵

Pendidikan adalah usaha sadar, terencana, sistematis, dan berlangsung terus menerus dalam suatu proses pembelajaran untuk mengembangkan segenap potensi manusia baik jasmani maupun rohani dalam tingkatan kognitif, afektif, dan psikomotorik. Sehingga terwujud perubahan perilaku manusia berkarakter kepribadian bangsa. Pendidikan merupakan faktor penting dalam kehidupan manusia untuk kemajuan suatu bangsa. Pada masa sekarang ini pendidikan memiliki peranan yang sangat penting untuk menunjang kehidupan manusia, karena pada dasarnya manusia dalam melaksanakan kehidupannya tidak lepas dari pendidikan. Sebab,

⁵ <http://okiherdianblog.blogspot.co.id/2014/12/masalah-sosial-dan-faktor-penyebabnya.html>

pendidikan berfungsi sebagai meningkatkan kualitas manusia itu sendiri. Namun realitanya, masih banyak masyarakat yang buta pemikirannya betapa pentingnya pendidikan. Tuntutan pendidikan dalam kehidupan manusia sangat kompleks, hal ini terbukti dengan banyaknya orang yang tidak berpendidikan status sosialnya kurang diperhatikan atau terkesampingkan. Misal dalam dunia kerja, banyak perusahaan yang menerima para pekerjanya mula-mula ditanya pendidikan terakhir. Hal itu membuktikan bahwa pendidikan pengaruhnya besar dalam kehidupan. Diadakannya pendidikan, maka sedikitnya dapat memberikan wawasan dan pengetahuan dengan mengembangkan potensi yang dimiliki setiap manusia sehingga kehidupan masyarakat lebih baik.⁶

Masalah ekonomi lebih sering muncul karena ketidakmampuan keluarga tersebut dalam mendapatkan penghasilan untuk memenuhi kebutuhan sehari-hari. Pengaruh yang diakibatkan oleh masalah ini sangatlah beragam. Mulai dari ketidakmampuan orangtua untuk membiayai pendidikan anak-anaknya, tidak mampu untuk memenuhi kebutuhan hidup sehari-hari mulai dari makanan bergizi, pakaian layak pakai dan juga rumah yang sehat dan higienis. Banyak orang yang tidak tahan berada dalam himpitan ekonomi dan memutuskan untuk mencari jalan pintas. Tingkat kejahatan yang semakin tinggi salah satunya disebabkan oleh adanya tuntutan ekonomi dalam sebuah rumah tangga. Hal ini adalah sebuah kenyataan hidup dimana masalah yang terjadi dalam sebuah keluarga bisa menuntun pada masalah yang jauh lebih besar dan merugikan orang lain.⁷

⁶<https://pwinarsih.wordpress.com/2013/06/08/peranan-pendidikan-dalam-kehidupan-masyarakat/>

⁷<http://informid.com/permasalahan-ekonomi-dalam-keluarga-dan-masyarakat/>

Kehidupan bermasyarakat di sebuah daerah tentunya selalu ada masalah-masalah sosial yang terjadi yang menyebabkan tidak terpenuhinya kesejahteraan masyarakat seperti halnya permasalahan sosial baik itu berupa kenyamanan tanpa adanya tindakan-tindakan kriminal seperti perampokan ataupun pencurian ternak dan lain-lain, dan pengaruh ekonomi yang menyebabkan tidak terpenuhinya kebutuhan sehari-hari sebab kurangnya peluang kerja ataupun usaha, dan pengaruh pendidikan karena pendidikan merupakan tombak kesuksesan bagi seseorang untuk lebih mudah mendapatkan sebuah kesuksesan. Dari sebab itu peneliti menfokuskan penelitian ini dari tiga aspek yaitu sosial, ekonomi dan pendidikan.

a. Kondisi Sosial.

Kehidupan bermasyarakat tentunya masyarakat mengharapkan keamanan disetiap daerah serta keramaian, kesejahteraan terkhusus untuk para pedagang tradisional, munculnya minimarket di pedesaan memang membuat desa terlihat cukup ramai serta cara belanja masyarakatpun terasa seperti di perkotaan yang memberikan nuansa berbelanja secara modern, akan tetapi proses interaksi antara pedagang tradisional dan masyarakat saat ini sudah sangat minim, kemunculan minimarket di pedesaan menimbulkan masalah bagi para pedagang tradisional. Seperti yang di ungkapkan oleh salah satu informan Nuraedah selaku pedagang tradisional di desa Tambangan yang di wawancarai peneliti mengatakan bahwa :

“warga disini dulu kalau sore dan biasa juga pagi-pagi sering banyak yang duduk di depan warungku serta belanja tapi sekarang tidak terlalumi karena banyakmi yang lebih memilih belanja di indomaret jadi mungkin malumi kalau kesini bawah belanjannya yang dari indomaret ”⁸

Proses interaksi yang ada di Desa Tambangan antara pedagang tradisional dengan masyarakat saat ini goyah minim di karenakan dengan adanya minimarket

⁸Nuraedah pedagang tradisional desa Tambangan wawancara peneliti tanggal 25 Februari 2017

yang beroperasi. Meskipun minimarket yang ada di Desa Tambangan tidak beroperasi selama 24 jam namun pedagang tradisional sangatlah susah dalam menyaingi minimarket tersebut.

Berdasarkan penjelasan informan di atas peneliti dapat menyimpulkan bahwa sebelum adanya minimarket masuk di pedesaan para pedagang tradisional dan masyarakat sangat dekat dan hubungan mereka terhadap langganan-langganan mereka sangat baik, tetapi setelah adanya minimarket ini membuat pedagang dan langganan sebelumnya menjadi sedikit goyah.

b.Kondisi Ekonomi

Ekonomi merupakan salah satu permasalahan terbesar dalam kehidupan sosial untuk mencapai sebuah kesejahteraan, sehingga masyarakat akan lebih muda mendapatkan kesejahteraan apabila ekonomi mereka tercukupi baik dari kebutuhan sehari-hari maupun kebutuhan lainnya namun untuk mendapatkan kebutuhan (ekonomi) seseorang pastinya memerlukan pekerjaan maupun usaha, dan lingkungan sangat berperang penting dalam hal perekonomian masyarakat untuk mendapatkan pekerjaan, seperti halnya para pedagang tradisional yang ada di desa tambangan khususnya para pedagang tradisional yang hanya menggantungkan hidup mereka terhadap lakunya barang dagangan mereka, seperti halnya yang di alami oleh salah satu informan di lapangan Ati yang diwawancarai mengatakan bahwa :

“saya sudah lama jualan disini sudah 15 tahun, sekarang ini daganganku tidak lakumi karena adanya indomaret dan alfamart di sini, padahal dulu sebelum ada indomaret sama alfamart banyak sekali jualanku tpi sekarang kosong semuami gara-gara itu, padahal iniji di harap tapi kalau begini mau tidak mau harus cari usaha lain.”⁹

Pemerintah daerah sangatlah tidak adil dalam memberikan izin terhadap minimarket yang saat ini mulai marak masuk pedesaan. Menurut Rawls, cara yang

⁹ Ati seorang pedagang tradisional desa Tambangan, wawancara peneliti pada tanggal 26 Februari 2017

adil untuk mempersatukan berbagai kepentingan yang berbeda adalah melalui keseimbangan kepentingan-kepentingan tersebut tanpa memberikan perhatian istimewa terhadap kepentingan itu sendiri hal ini di ungkapkan dalam teori keadilan. Karena pemerintah tidak adil dalam menerapkan peraturan presiden tentang jarak antara pedagang tradisional dengan minimarket hal ini karena adanya kepentingan.

Berdasarkan wawancara diatas peneliti menyimpulkan bahwa ibu ati ini sangat merasakan perubahan baik dari faktor sosial dan juga faktor ekonomi, hal ini membuat Ati berinisiatif untuk mencari usaha lain yang tidak ada di jual di minimarket yang ada di sekitar tempat dagangannya, serta harapan dari Ati ini apabila kontrak tempat minimarket ini sudah habis mohon pada pemerintah setempat agar tidak memperpanjang kontraknya dalam halnya perizinan pengoperasian agar ibu Ati ini serta pedagang lain dapat berjualan dengan mendapat keuntungan yang cukup memadai dalam memenuhi kebutuhan sehari-harinya.

Strategi merupakan sebuah cara ataupun upaya dalam menyiasati sesuatu agar tercapai sesuai dengan yang diharapkan, seperti halnya upaya yang dilakukan pedagang tradisional agar tetap diminati masyarakat dalam berbelanja. Oleh karena itu para pedagang di desa Tambangan ini memiliki macam cara dalam menyiasati dagangannya agar tetap di mininati masyarakat. Dalam sebuah wawancara yang dilakukan oleh peneliti terhadap Hj. Dian mengungkapkan bahwa :

“ ya begitumi, mungkin inimi di bilang rezeki toh, itu kalau ada orang lewat yang belum sempat melihat indomaret didepan yaa singgahji disini belanja, tapi biasaji juga ya kita kasih utang sama tetangga-tetanga toh daripada barang di sini tidak laku ya ituji di harap walau na utangji tapi tetapji iya na bayar walaupun waktunya kadang lama, dulu sebelum ada ini indomaret untung saya mencapai 1 juta tapi sekarang 200 ribuji itupun agak ramaimi.”¹⁰

¹⁰ Hj. Dian pedagang tradisional desa tambangan, wawancara peneliti tgl 21 Februari 2017

Berdasarkan wawancara diatas peneliti menyimpulkan bahwa para pedagang tradisional yang ada di desa Tambangan tidak memiliki strategi khusus dalam menarik masyarakat agar dagangan mereka tetap di minati. Namun para pedagang tradisional yang ada di desa Tambangan menggunakan cara tradisional agar dagangan mereka tetap dapat bersaing dengan minimarket yang ada, yaitu menggunakan teori pinjaman terhadap masyarakat. Jadi barang mereka tetap habis meski masyarakat dalam proses berbelanja menggunakan teori utang.

Namun dalam halnya upaya agar tetap dapat berdagang di desa Tambangan walaupun itu di dekat dengan minimarket ada beberapa pedagang tradisional yang harus membuka usaha lain namun tetap di minati masyarakat, seperti halnya yang di ungkapka oleh informan peneliti di lapangan, Rahma mengungkapkan bahwa :

“ saya sudah kurang lebih 10 tahun jualan di sini, dulu saya jualan minuman, rokok, makanan ringan tepung pokoknya bumbu-bumbu dapur juga, dulunya itu waktu belumpi ada ini minimarket di sana, yang penghasilanku berdagang lumayanji yaa cukupji di makan sehari-hari tapi pas ada minimarket di sana barang2 yang kujual sudah tidak terlalu laku, dan saya sempat pusing dengan pendapatan yang saya dapat setiap hari kasian karena sudah tidak samami dulu, makanya saya sekarang buka usaha lain, ya ini jual pakaianma sekarang.”¹¹

Berdasarkan hasil wawancara di atas peneliti menyimpulkan bahwa ibu Rahma ini tidak putus asa dalam berjuang agar tetap dapat berjualan di desa Tambangan meskipun muncul minimarket telah beropesi di desatambangan,akan tetapi ibu Rahma ini terbesit di dalam pikirannya untuk mnembuka usaha lain yang sama sekali tidak di perjual belikan di minimarket tersebut sehingga dalam proses persaingan yang selama ini di rasakan oleh ibu Rahma ini seakan akan hilang setelah dia menjalani usaha barunya yaitu menjual pakain. Apalagi desa Tambangan ini

¹¹ Rahma pedagang Tradisional desa Tambangan, wawancara tgl 23 Februari 2017

khususnya dusun kalimporo yang di tempati oleh ibu Rahma ini memiliki hari istimewa dalam proses jual beli yaitu hari pasar. Hari pasar yang ada didusun kalimporo ini di buka 2 kali dalam satu minggu, kesempatan itulah yang di manfaatkan oleh ibu Rahma untuk memasarkan barang dagangannya.

2. Perubahan Sosial

Perubahan sosial merupakan perubahan yang terjadi dalam hubungansosial atausebagai perubahan terhadap keseimbangan.¹² Desa Tambangan merupakan desa yang berada di di kecamatan Kajang kabupaten Bulukumba yang memiliki penduduk yang mayoritas menggantungkan hidupnya pada hasil panen dari kebun mereka dan juga kebanyakan dari masyarakat tambangan menjadi pedagang tradisional khususnya di daerah dusun Kalimporo yang menjadi pusat pasar di desa Tambangan. Namun seiring berkembangnya jaman saat ini para pedagang tradisional yang ada di desa Tambangan memiliki masalah dalam menyaingi toko modern saat ini khususnya minimarket yang sekarang ini marak bermunculan ke pedesaan khususnya di desa Tambangan ini. Dalam hal ini peneliti akan memaparkan beberapa perubahan sosial yang terjadi pada pedagang tradisional yang ada di desa Tambangan dengan kehadiran minimarket di desa Tambangan.

3. Mata Pencaharian tidak Stabil

Beragam-macam perubahan dalam masyarakat yang bisa mempengaruhi sistem sosialnya seperti nilai-nilai, sikap, dan pola tingkah laku antar kelompok di

¹² Robert H laurer ., *Perspektif Tentang Perubahan Sosial* , (Jakarta: Terjemahan Alimandan, Rineka Cipta 1993), h. 289

dalam masyarakat. Itu semua bias dikatakan sebagai konsep dari perubahan sosial.¹³ Beberapa pedagang tradisional yang ada di Desa Tambangan mengalami perubahan keuntungan yang cukup tinggi dalam penjualan barang mereka dikarenakan oleh minimarket yang ada di desa Tambangan sehingga para pedagang tradisional di desa Tambangan ini banyak yang merubah barang dagangan mereka, yang tadinya menjual barang-barang campuran menjadi penjual busana pakaian. Karena hanya dengan cara ini para pedagang tidak terlalu tersaingi dengan minimarket yang ada di desa Tambangan. Seperti yang di sampaikan oleh salah satu informaan dalam wawancara peneliti.

“Saya juga dulunya penjual-jual barangji seperti makanan-makanan ringan dan barang campuran yang lain tapi pas ada ini indomaret disini penjualan saya tambah menurun untungnya, tidak lama adami juga alfamart di sini makanya saya merubah barang-barang jualan saya menjadi pedagang busana pakaian”¹⁴

Sosialisasi sangatlah penting dalam menjalankan usaha baik berupa barang maupun jasa, sehingga salah satu pedagang tradisional yang ada di Desa Tambangan memutuskan untuk merubah barang dagangan menjadi penjual busana pakaian, karena Hj. Marhuma merasa bahwa dengan berjualan barang yang hampir semua ada di indomaret sangatlah menyulitkan untuk membuat dagangannya laku. Olehnya itu Hj. Marhuma merubah barang dagangannya menjadi pedagang pakaian.

¹³ Selo Soemardjan, *Perubahan Sosial di Yogyakarta* (Yogyakarta: Gajah Mada University press, 1986), h. 3.

¹⁴ Wawancara dengan Hj. Marhuma wawancara pada tgl 20 Februari 2017

4. Perubahan Interaksi Sosial

Interaksi sosial adalah suatu hubungan timbal balik antara individu dengan individu lainnya, individu dengan kelompok dan sebaliknya¹⁵. Interaksi sosial merupakan kunci dari semua kehidupan karena tanpa interaksi sosial tak akan mungkin ada kehidupan bersama. Bertemunya orang-perorangan secara badaniah belaka tidak akan menghasilkan pergaulan hidup dalam kelompok sosial. Pergaulan hidup baru akan terjadi apabila orang-perorangan atau kelompok-kelompok manusia bekerja sama, saling berbicara untuk mencapai suatu tujuan bersama, mengadakan persaingan, maupun pertikaian. Maka dapat dikatakan bahwa interaksi sosial merupakan dasar dari proses sosial, yang menunjuk pada hubungan-hubungan yang dinamis¹⁶.

Ada beberapa pedagang yang mempengaruhi hubungan sosialnya dengan masyarakat di desa Tambangan. Masyarakat yang dulunya sangat akrab dengan para pedagang tradisonal yang ada di desa Tambangan tetapi setelah adanya minimarket ini masyarakat yang biasanya berbelanja padang pedagang lokal yang ada di desa sekarang menjadi beralih untuk sering berbelanja di minimarket. Oleh karena itu secara tidak langsung ada kerenggangan hubungan sosial yang terjadi antara masyarakat dengan pedagang tradisional yang ada di desa Tambangan. Bentuk-

¹⁵ Robert H laurer ., *Perspektif Tentang Perubahan Sosial* , (Jakarta: Terjemahan Alimandan, Rineka Cipta 1993), h. 37

¹⁶ Soerjono Soekanto, *Peranan Sosiologi Suatu Pengantar*, (Jakarta, Rajawali Pers 2009), h.

bentuk interaksi sosial dapat berupa kerja sama (cooperation), persaingan, (competition) dan bahkan juga berbentuk pertentangan atau pertikaian (conflict)¹⁷.

Perubahan sosial merupakan perubahan yang terjadi dalam sebuah masyarakat yang meliputi masalah sosial, hubungan social interaksi social serta kondisi dan hal-hal yang berkaitan dengan tingkah laku dalam masyarakat. Terkait dengan ini pedagang tradisional yang ada di desa Tambangan mengalami hal demikian, ada beberapa perubahan sosial yang dialami oleh pedagang tradisional yang ada di desa Tambangan terkait munculnya minimarket yang meliputi perubahan pendapatan para pedagang tradisional, perubahan mata pencaharian pedagang tradisional serta interaksi sosial yang sudah tidak seperti dulu lagi.

¹⁷ Soerjono Soekanto, *Peranan Sosiologi Suatu Pengantar*, (Jakarta, Rajawali Pers 2009), h.

BAB V

PENUTUP

A. Kesimpulan

Berdasarkan hasil penelitian penulis, maka dapat diambil kesimpulan antara lain:

1. Persepsi para pedagang tentang minimarket di desa Tambangan bahwa Minimarket merupakan toko modern yang saat ini marak masuk di pedesaan dan sangat berdampak pada para pedagang tradisional yang ada di pedesaan, terkait dengan toko yang begitu nyaman dalam proses berbelanja. Sehingga masyarakat memilih untuk berbelanja di minimarket.
2. Perubahan sosial dapat terjadi sebagai buah dari faktor-faktor demografis dan ekologis, yang mampu mengubah kehidupan sosial masyarakat dari kondisi tradisional yang diikat oleh solidaritas mekanistik ke kondisi masyarakat modern yang diikat solidaritas organistik. Perubahan sosial pedagang tradisional di desa Tambangan kecamatan Kajang kabupaten Bulukumba sangat terlihat jelas dikarenakan munculnya minimarket termasuk dalam hal berubahnya mata pencaharian para pedagang yang ada di desa Tambangan adanya kerenggangan hubungan sosial antara pedagang tradisional dengan masyarakat setempat.

B. Implikasi Penelitian

Diharapkan kepada masyarakat maupun pemerintah setempat menyadari akan kerugian yang dialami para pedagang tradisional, agar para pedagang yang ada di desa Tambangan kecamatan Kajang kabupaten Bulukumba sehingga kedepannya pihak yang terkait dengan hal ini dapat membantu para pedagang tradisional agar mempersulit minimarket ini untuk masuk di pedesaan karena sangat merugikan para pedagang tradisional. Serta pemerintah daerah sendiri dapat konsisten dalam menerapkan perpres yang ada.

DAFTAR PUSTAKA

- Ahmad Erani Yustika, 2006, *Ekonomi Kelembagaan: Definisi, Teori, dan Strategi*, Bayumedia, Malang.
- Ahmadi, Abu. *Psikologi Sosial* . Jakarta: Rineka Cipta. 1991.
- Asep, Sudjana, *Manajemen Ritel Modern*, Yogyakarta : Graha ilmu. 200
- Bennett, P.d. *Disctionary of Marketing Terms*. New York : The American Marketing Association 1988.
- Dolan, R.J. *Strategic Marketing Management*. Business School Publication, Boston. 1991.
- Faisal, Sanapiah, dan Nur Yasik, *Sosiologi Pendidikan: Bahan Terpilih bagi Para Mahasiswa, Pengelola dan Pemikir Pendidikan*, Surabaya: Usaha Nasional. 1998.
- Gilbert, David. 2003. *Retailing Marketing Management*. 2 th Edition. England, Endinburgh Gate: Pearson Educated Limited.
- Kotler Philip, *Manajemen Pemasaran*, Yogyakarta : PT. Prenhalindo. 2005.
- Mubaraq, Zulfi. *Sosiologi Agama*. Jakarta: Bumi Aksara, 2004.
- Nur Effendi Tadjudin, *Perkembangan Penduduk, Sektor Informal, dan Kemiskinan Kota, Dalam Agus Dwiyanto DKK, Penduduk dan Pembangunan* , Yogyakarta: Pustaka Pelajar, 1996.
- Kotler, Philip (2000). *Manajemen Pemasaran*. Edisi Milenium. Jilid 1&2. PT. Prenhalindo; Jakarta.
- Rachbini, *Ekonomi Informal Perkotaan: Gejala Involusi Gelombang Kedua*. Jakarta: LP3ES .1994

Rahayu, Sri, SPSS Versi 12,0 Dalam Riset Pemasaran, Alfabeta : Bandung. 2005.

Rahman, Dedi, dkk. "Dampak Keberadaan Waralaba Minimarket terhadap Kelangsungan Bisnis Toko di Sekitarnya". *Hasil Penelitian Beberapa Kota pada Kurun Waktu 2008-2012*.

Setiawan, Jeri, dkk. "Pengaruh Keberadaan Minimarket Terhadap Kelangsungan Hidup Kelontong di Kelurahan Klender, Kecamatan Duren Sawi, Jakarta Timur". *Jurnal Spatial Wahana Informasi dan Komunikasi*, Vol. 10. No. 1. Maret 2012.

Soekanto, Soerjono. *Sosiologi Suatu Pengantar*. Jakarta: Rajawali Pers, 2010

Sugiyono. *Metode Penelitian Kombinasi*. Bandung: Alfabeta, 2012.

Sukirno, Sadorno. *Mikro Ekonomi Teori Pengantar*. Jakarta: PT. Rajagrafindo Persada, 2010

Suparyanto. *Kewirausahaan Konsep dan Realita pada Usaha Kecil*. Bandung: Alfabeta, 2013.

Suyatno, Bagon dan Sutina. *Metode Penelitian Sosial*. Cet. VI; Jakarta: Kencana Prenanda Media Grup, 2011.

Terry, George R. Winardi. *Asas-asas Manajemen*. Alumni, Bandung. 1986

Tull dan kahle. *marketing management*, ney work. 1990.

Widhya Utami Christina. *Manajemen Ritel*. Jakarta: Salemba Empat. 2010.

Laurer Robert H. *Perspektif Tentang Perubahan Sosial*. Jakarta: Rineka Cipta, 1993

Soerjono Soekanto, *Peranan Sosiologi Suatu Pengantar*, Edisi baru, Jakarta: Rajawali Pers. 2009

Sumber Online

Muslimin, Saefuddin. "Pengaruh Persebaran Minimarket" *Blog Saefuddin Muslimin*,
<http://saefuddinmuslimin.blogspot.com/2012/01/pengaruh-persebaran-minimarket.html> (23 Januari 2015).

<http://staypublichealth.blogspot.co.id/2012/11/pengertian-dan-teori-sosialisasi.html>

<https://niaas8.wordpress.com/2010/05/13/pengertian-pasar-tradisional-dan-modern/>

<https://emperordeva.wordpress.com/about/makalah-pasar-persaingan-sempurna/>

<https://alisafaat.wordpress.com/2008/04/10/pemikiran-keadilan-plato-aristoteles-dan-john-rawls/>

L

A

M

P

I

R

A

N

DOKUMENTASI



Foto dengan Pak Amiruddin saat ingin di wawancarai



Foto saat peneliti sedang pmewawancarai seorang pedagang di desa Tambangan



Foto salah satu pedagang Tradisional di desa Tambangan



Foto sedang mewawancarai pedagang yang lokasi di depan minimarket di desa Tambangan

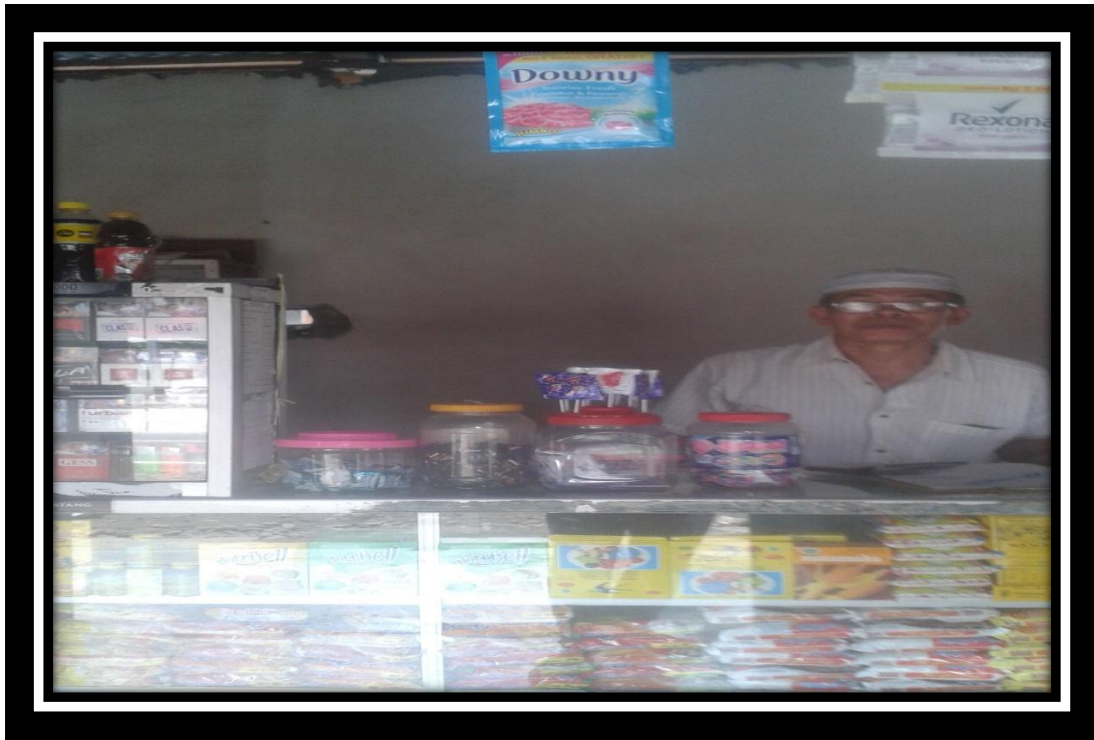

Foto salah satu pedagang yang mengeluhkan mengenai kehadiran minimarket di desa Tambangan



Foto kondisi minimarket yang ada di desa Tambangan



Foto tentang daftar struktur Desa Tambangan

FUNGSI, WEWENANG DAN HAK BPD
TAHUN ... DESA ... KEC. ... KAB. ...

FUNGSI BPD :
BPD BERFUNGSI MENETAPKAN PERATURAN DESA BERSAMA KEPALA DESA, MENAMPUNG DAN MELAKUKAKAN ASPIRASI MASYARAKAT.

WEWENANG BPD :
A. MEMBAHAS RANCANGAN PERATURAN DESA BERSAMA KEPALA DESA.
B. MELAKSANAKAN PENGAWASAN TERHADAP PELAKSANAAN PERATURAN DESA.
C. MELAKUKAKAN PENGAWASAN DAN PEMERIKSAAN KEPALA DESA.
D. MEMBENTUK PANITIA PEMILIHAN KEPALA DESA.
E. MENYALURKAN ASPIRASI MASYARAKAT.
F. MENYUSUN TATA TERUS BPD.

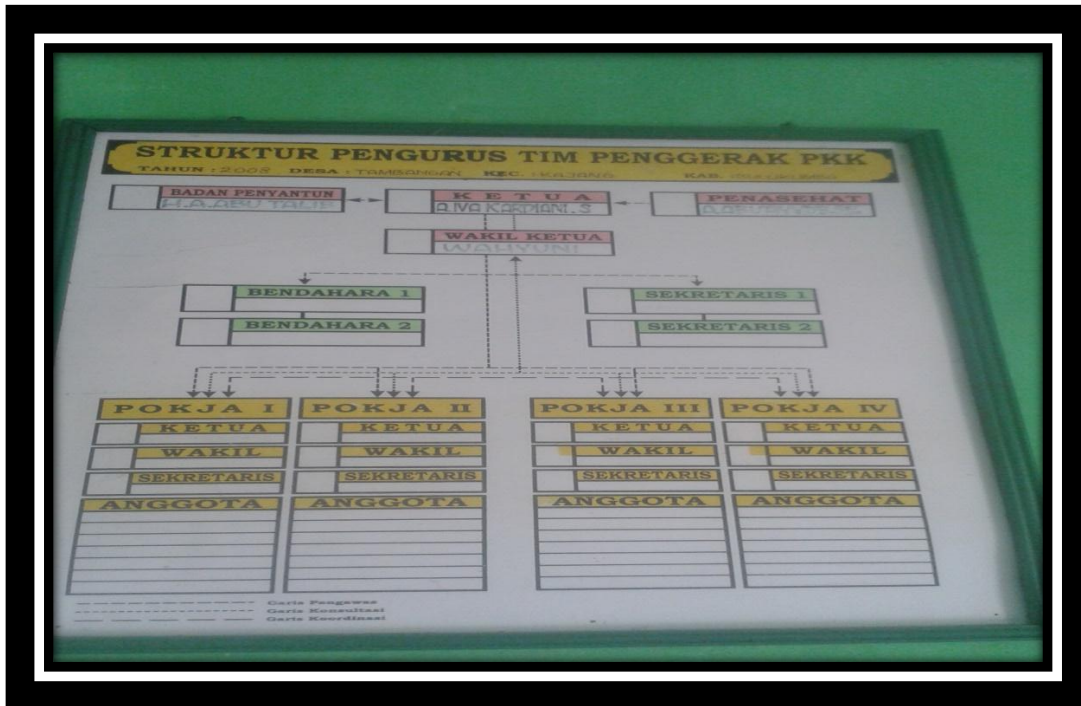
HAK BPD :
A. MEMINTA KETERANGAN KEPADA KEPALA DESA.
B. MENYATAKAN PENDAPAT.

HAK ANGGOTA BPD :
A. MENGAJUKAN RANCANGAN PERATURAN DESA.
B. MENGAJUKAN PENDAPAT.
C. MENYAMPILKAN USUL DAN PENDAPAT.
D. MEMILIH DAN DIPILIH.
E. MENPEKOLEH TUNJANGAN.

KEWAJIBAN ANGGOTA BPD :
A. MENGAMALKAN PANCASILA MELAKSANAKAN UUD 45 DAN MENYALURKAN ASPIRASI MASYARAKAT.
B. MENYALURKAN ASPIRASI MASYARAKAT.
C. MENYALURKAN ASPIRASI MASYARAKAT.
D. MENYALURKAN ASPIRASI MASYARAKAT.
E. MENYALURKAN ASPIRASI MASYARAKAT.
F. MENYALURKAN ASPIRASI MASYARAKAT.
G. MENYALURKAN ASPIRASI MASYARAKAT.
H. MENYALURKAN ASPIRASI MASYARAKAT.

KETUA
H. HALALUDDIN ALSAR

Salah satu foto tentang fungsi serta wewenang dan hak BPD

KETERANGAN WAWANCARA

Yang bertanda tangan di bawah ini menerangkan :

1. Nama : Sapriadi
2. Tempat tgl lahir : Pulau Kerasian 12 Maret 1993
3. Pekerjaan : Mahasiswa
4. Judul Penelitian : Perubahan Sosial Pedagang Tradisional (Kehadiran Minimarket di Desa Tambangan Kecamatan Kajang Kaupaten Bulukumba)
5. Alamat : Perumahan Bukit Manggarupi Gowa

Peneliti tersebut benar telah mengadakan wawancara dengan saya

1. Nama : Ibu Rahma
2. Tempat tgl lahir : Bulukumpa
3. Pendidikan terakhir : SD
4. Diwawancarai dalam kapasitas sebagai : pedagang
5. Alamat : Dusun Kalimporo
6. Tgl dan tempat wawancara : 23 februari 2017 / Depan Toko Informan

Untuk keperluan penyusunan penelitian.

Demikian keterangan wawancara ini saya berikan untuk digunakan sebagaimana perlunya.

Tambangan

Informan,

(.....)

KETERANGAN WAWANCARA

Yang bertanda tangan di bawah ini menerangkan :

1. Nama : Sapriadi
2. Tempat tgl lahir : Pulau Kerasian 12 Maret 1993
3. Pekerjaan : Mahasiswa
4. Judul Penelitian : Perubahan Sosial Pedagang Tradisional (Kehadiran Minimarket di Desa Tambangan Kecamatan Kajang Kaupaten Bulukumba)
5. Alamat : Perumahan Bukit Manggarupi Gowa

Peneliti tersebut benar telah mengadakan wawancara dengan saya

1. Nama : H. Dian
2. Tempat tgl lahir : Bulukumba
3. Pendidikan terakhir : SMP
4. Diwawancarai dalam kapasitas sebagai : Pedagang
5. Alamat : Dusun Jampang
6. Tgl dan tempat wawancara : 21 februari 2017 / Di depan Toko

Untuk keperluan penyusunan penelitian.

Demikian keterangan wawancara ini saya berikan untuk digunakan sebagaimana perlunya.

Tambangan

Informan,

(.....)

KETERANGAN WAWANCARA

Yang bertanda tangan di bawah ini menerangkan :

1. Nama : Sapriadi
2. Tempat tgl lahir : Pulau Kerasian 12 Maret 1993
3. Pekerjaan : Mahasiswa
4. Judul Penelitian : Perubahan Sosial Pedagang Tradisional (Kehadiran Minimarket di Desa Tambangan Kecamatan Kajang Kaupaten Bulukumba)
5. Alamat : Perumahan Bukit Manggarupi Gowa

Peneliti tersebut benar telah mengadakan wawancara dengan saya

1. Nama : Ibu Nurvaedah
2. Tempat tgl lahir : Maccini
3. Pendidikan terakhir : SD
4. Diwawancarai dalam kapasitas sebagai : Pedagang
5. Alamat : Dusun Kalimpora
6. Tgl dan tempat wawancara : 25 february 2017 / Depan Toko

Untuk keperluan penyusunan penelitian.

Demikian keterangan wawancara ini saya berikan untuk digunakan sebagaimana perlunya.

Tambangan

Informan,

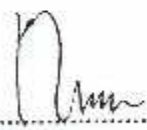
()

KETERANGAN WAWANCARA

Yang bertanda tangan di bawah ini menerangkan :

1. Nama : Sapriadi
2. Tempat tgl lahir : Pulau Kerasian 12 Maret 1993
3. Pekerjaan : Mahasiswa
4. Judul Penelitian : Perubahan Sosial Pedagang Tradisional (Kehadiran Minimarket di Desa Tambangan Kecamatan Kajang Kaupaten Bulukumba)
5. Alamat : Perumahan Bukit Manggarupi Gowa

Peneliti tersebut benar telah mengadakan wawancara dengan saya

1. Nama : H. Amiruddin
2. Tempat tgl lahir : Kajang
3. Pendidikan terakhir : S1
4. Diwawancarai dalam kapasitas sebagai : Pedagang
5. Alamat : Kajang
6. Tgl dan tempat wawancara : 21 Februari 2017 / Toko

Untuk keperluan penyusunan penelitian.

Demikian keterangan wawancara ini saya berikan untuk digunakan sebagaimana perlunya.

Tambangan

Informan,

(.....)

KETERANGAN WAWANCARA

Yang bertanda tangan di bawah ini menerangkan :

1. Nama : Sapriadi
2. Tempat tgl lahir : Pulau Kerasian 12 Maret 1993
3. Pekerjaan : Mahasiswa
4. Judul Penelitian : Perubahan Sosial Pedagang Tradisional (Kehadiran Minimarket di Desa Tambangan Kecamatan Kajang Kaupaten Bulukumba)
5. Alamat : Perumahan Bukit Manggarupi Gowa

Peneliti tersebut benar telah mengadakan wawancara dengan saya

1. Nama : Ibu Ati
2. Tempat tgl lahir : Kalimantan
3. Pendidikan terakhir : SD
4. Diwawancarai dalam kapasitas sebagai : Pedagang Tradisional
5. Alamat : Desa Tambangan Dusun Kalimantan
6. Tgl dan tempat wawancara : 26 Februari 2017 / Di Toko Informan

Untuk keperluan penyusunan penelitian.

Demikian keterangan wawancara ini saya berikan untuk digunakan sebagaimana perlunya.

Tambangan

Informan,

(.....)

Nomor : B-1271/DU.I/TL.00/02/2017
Sifat : Penting
Lamp : 1 (Satu) Rangkap
Hal : *Permohonan Izin Penelitian*

Samata-Gowa, 08 Februari 2017

Kepada
Yth. Bapak Gubernur Prov. Sulawesi-Selatan
Cq. Kepala UPT, P2T, BKPM, Prov. Sul-Sel
Di -
Makassar

Assalamu Alaikum Wr.Wb

Dengan hormat disampaikan bahwa mahasiswa UIN Alauddin Makassar yang tersebut namanya dibawah ini :

Nama : Sapriadi
NIM : 50600111032
Tingkat/Semester : XII (Dua Belas)
Fakultas/Jurusan : Dakwah & Komunikasi/PMI/kessos
Alamat : Jl. Mangga Dg. Bombong

Bermaksud melakukan penelitian dalam rangka menyusun skripsi yang berjudul "*Perubahan Sosial Pedagang Tradisional (Kehadiran Minimarket di Desa Tambangan Kecamatan Kajang Kabupaten Bulukumba)*" sebagai salah satu syarat untuk memperoleh gelar Sarjana

Dosen pembimbing : 1. Dr. Irwan Misbach, SE., M.Si
2. Drs. H. Syamsul Bahri, M.Si

Untuk maksud tersebut kami mengharapkan kiranya mahasiswa yang bersangkutan dapat diberikan izin untuk mengadakan penelitian di Desa Tambangan Kecamatan Kajang Kabupaten Bulukumba dari tanggal 09 Februari /09 Maret 2017

Demikian, atas kerjasamanya diucapkan terima kasih.

A.n. Dekan,

Wakil Dekan I Bidang Akademik

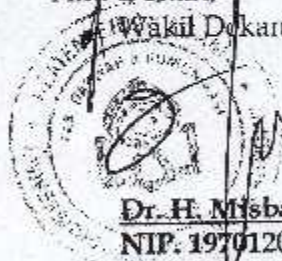

Dr. H. Misbahuddin, S. Ag., M.Ag
NIP. 19701208 200003 1 001

Tembusan ;

1. Rektor UIN Alauddin Makassar (sebagai) Laporan
2. Mahasiswa yang bersangkutan



PEMERINTAH PROVINSI SULAWESI SELATAN
DINAS PENANAMAN MODAL DAN PELAYANAN TERPADU SATU PINTU
BIDANG PENYELENGGARAAN PELAYANAN PERIZINAN

Nomor : 1256/S.01P/P2T/02/2017
Lampiran :
Perihal : Izin Penelitian

Kepada Yth.
Bupati Bulukumba

di-
Tempat

Berdasarkan surat Wakil Dekan Bid. Akademik Fak. Dakwah dan Komunikasi UIN Alauddin Makassar Nomor B.1271/DU.I/TL.00/02/2017 tanggal 08 Februari 2017 perihal tersebut diatas, mahasiswa/peneliti dibawah ini:

Nama : **SAPRIADI**
Nomor Pokok : 50600111032
Program Studi : PMI-Kessos
Pekerjaan/Lembaga : Mahasiswa(S1)
Alamat : Jl. Muh. Yasin Limpo No. 36 Samata, Sungguminasa-Gowa

Bermaksud untuk melakukan penelitian di daerah/kantor saudara dalam rangka penyusunan Skripsi, dengan judul :

" PERUBAHAN SOSIAL PEDAGANG TRADISIONAL (KEHADIRAN MINIMARKET DI DESA TAMBANGAN KECAMATAN KAJANG KABUPATEN BULUKUMBA) "

Yang akan dilaksanakan dari : Tgl. **15 Februari s/d 15 Maret 2017**

Schubungan dengan hal tersebut diatas, pada prinsipnya kami *menyetujui* kegiatan dimaksud dengan ketentuan yang tertera di belakang surat izin penelitian.

Demikian Surat Keterangan ini diberikan agar dipergunakan sebagaimana mestinya.

Diterbitkan di Makassar
Pada tanggal : 09 Februari 2017

A.n. GUBERNUR SULAWESI SELATAN
KEPALA DINAS PENANAMAN MODAL DAN PELAYANAN TERPADU SATU
PINTU PROVINSI SULAWESI SELATAN

Selaku Administrator Pelayanan Perizinan Terpadu



A. M. YAMIN, SE., MS.

Pangkat : Pembina Utama Madya
Nip. 196105131990021002

Tembusan Yth

1. Wakil Dekan Bid. Akademik Fak. Dakwah dan Komunikasi UIN Alauddin Makassar di Makassar;
2. *Pertinggal*

RIWAYAT HIDUP



Sapriadi, lahir di Desa Pulau Kerasian, Kecamatan Pulau Laut Kepulauan, Kabupaten Kotabaru, Provinsi Kalimantan Selatan pada tanggal 12 Maret 1993. Anak keenam dari tujuh bersaudara, dari pasangan suami istri bapak Muhammad Said dan ibu Nas'ah. Penulis memulai pendidikan formal di Taman Kanak-Kanak Al-Ikhlas pada tahun 1997 dan lulus pada tahun 1999. Kemudian pada tahun yang sama penulis melanjutkan pendidikan di SDN Pulau Kerasia selama 6 tahun dan lulus pada tahun 2005. Pada tahun yang sama pula penulis melanjutkan pendidikan di SMPN 2 Tanjung Lalak Selatan selama 3 tahun dan lulus pada tahun 2008. Pada tahun yang sama pula penulis melanjutkan pendidikan di SMA Mujahidin Tanjung Lalak Utara selama 3 tahun dan lulus pada tahun 2011. Pada tahun yang sama penulis melanjutkan pendidikan di perguruan tinggi negeri Universitas Islam Negeri Alauddin Makassar, Fakultas Dakwah dan Komunikasi, jurusan PMI kons. Kesejahteraan Sosial dan lulus pada tahun 2017.

Selama berstatus mahasiswa, penulis pernah aktif di lembaga kemahasiswaan baik bersifat intra maupun ekstra kampus. Organisasi intra yang pernah digeluti penulis adalah menjadi anggota Himpunan Mahasiswa Jurusan (HMJ) PMI Konsentrasi Kesejahteraan Sosial pada periode 2012-2013, selanjutnya, Organisasi ekstra yang pernah digeluti penulis yaitu Anggota Pergerakan Mahasiswa Islam Indonesia (PMII) dan anggota Forum Komunikasi Kesejahteraan Sosial (FORKOMKASI). Untuk memperoleh gelar sarjana sosial penulis menulis skripsi dengan judul "Perubahan Sosial Pedagang Tradisional (Kehadiran Minimarket di Desa Tambangan Kecamatan Kajang Kabupaten Bulukumba".