

**PERUBAHAN STATUS SOSIAL EKONOMI PASCA PERALIHAN DARI  
TANAMAN COKLAT KE TANAMAN CENGKEH  
(Studi Kasus di Desa Komba Kecamatan Larompong Kabupaten Luwu)**



**SKRIPSI**

Diajukan untuk Memenuhi Salah Satu Syarat Meraih Gelar  
Sarjana Ilmu Sosial (S.Sos) Jurusan Sosiologi Agama  
Pada Fakultas Ushuluddin dan Filsafat  
UIN Alauddin Makassar

Oleh:

**Inaya Amelia Fitri**  
NIM: 30400116052

**SOSIOLOGI AGAMA  
FAKULTAS USHULUDDIN DAN FILSAFAT  
UIN ALAUDDIN MAKASSAR**

**2020**

## PERNYATAAN KEASLIAN SKRIPSI

Mahasiswa (i) yang bertanda tangan di bawah ini:

Nama : Inaya Amelia Fitri

NIM : 30400116052

Tempat/Tgl. Lahir : Lausa/ 02 Agustus 1997

Jurusan/Prodi : Sosiologi Agama

Fakultas : Ushuluddin dan Filsafat

Alamat : Lausa, JL. Poros Walimpong, Kecamatan Marioriwawo,  
Kabupaten Soppeng.

Judul : Perubahan Status Sosial Ekonomi Pasca Peralihan dari  
Tanaman Coklat ke Tanaman Cengkeh (Studi Kasus di Desa  
Komba Kecamatan Larompong Kabupaten Luwu)

Menyatakan dengan sesungguhnya dan penuh kesadaran bahwa skripsi ini benar adalah hasil karya sendiri. Jika dikemudian hari terbukti bahwa ia merupakan duplikat, tiruan, plagiat, atau dibuat oleh orang lain, sebagian atau seluruhnya, maka skripsi ini dan gelar yang diperoleh karenanya batal demi hukum.

Samata, 23 Oktober 2020  
Penyusun,

**Inaya Amelia Fitri**  
NIM. 30400116052

## PENGESAHAN SKRIPSI

Skripsi dengan judul "Perubahan Status Sosial Ekonomi Pasca Peralihan Dari Tanaman Coklat ke Tanaman Cengkeh (Studi Kasus di Desa Komba Kecamatan Larompong Kabupaten Luwu)" yang disusun oleh Inaya Amelia Fitri, Nim : 30400116052, mahasiswa Prodi Sosiologi Agama pada Fakultas Ushuluddin dan Filsafat, UIN Alauddin Makassar, telah diuji dan dipertabakan dalam sidang *Munaqasyah* yang diselenggarakan pada hari Kamis, 19 November 2020 dan dinyatakan telah dapat diterima sebagai salah satu syarat untuk memperoleh gelar Sarjana Sosial (S.Sos) pada Prodi Sosiologi Agama pada Fakultas Ushuluddin dan Filsafat, UIN Alauddin Makassar dengan beberapa perbaikan.

Samata-Gowa 08 Januari 2021

### DEWAN PENGUJI

Ketua Sidang : Dr. Hj. Rahmi Damis, M.Ag

Sekretaris : Dr. Asrul Muslim, S. Ag. M.Pd

Munaqisy I : Dr. Hj. Marhaeni Saleh, M. Pd

Munaqisy II : Wahyuni, S.Sos, M.Si

Pembimbing I : Dr. Hj. Rahmi Damis, M.Ag

Pembimbing II : Dr. Asrul Muslim, S. Ag. M.Pd

Diketahui:

Dekan Fakultas Ushuluddin, Filsafat dan Politik

UIN Alauddin Makassar

  
Dr. Muhsin, M. Th.I.  
197111251997031001

## KATA PENGANTAR



### *Assalamualaikum Warahmatullahi Wabarakatuh*

Alhamdulillah, Puji dan syukur penulis panjatkan kehadiran Allah swt atas berkah, rahmat dan hidayah-Nya yang diberikan kepada kepada penulis sehingga mampu menyelesaikan skripsi yang berjudul “Perubahan Status Sosial Ekonomi Pasca Peralihan dari Tanaman Coklat Ketanaman Cengkeh (*Studi Kasus di Desa Komba Kecamatan Larompong Kabupaten Luwu*). Sholawat dan salam semoga selalu tercurahkan kepada baginda Rasulullah saw, sang pemberi petunjuk, sang pemimpin bagi umat manusia.

Penulisan skripsi ini merupakan salah satu syarat untuk mendapatkan gelar Sarjana Sosial (S.Sos) pada Jurusan Sosiologi Agama, Fakultas Ushuluddin dan Filsafat, Universitas Islam Negeri Alauddin Makassar.

Melalui tulisan ini, peneliti menyampaikan ucapan terima kasih yang tulus, teristimewa kepada orang tua tercinta, Ayahanda Jumadia dan Ibunda Rahmawati, dan segenap keluarga besar yang telah mengasuh, membimbing dan memotivasi peneliti selama dalam pendidikan sampai selesainya skripsi ini.

Penulis menyadari bahwa masih banyak kekurangan didalam skripsi ini. Namun, dengan kegigihan, usaha serta batuan dan semangat dari orang-orang

terdekat penulis sehingga mampu menyelesaikan segala Proses penyusunan skripsi ini. Oleh karena itu, rasa hormat dan terima kasih yang sebesar-besarnya kepada:

1. Bapak Prof. Dr. Hamdan Juhanis, M. A, Ph. D selaku Rektor Universitas Islam Alauddin Makassar , beserta wakil Rektor I Prof, H. Mardan, M. Ag, wakil Rektor II Dr. Wahyuddin, M. Hum, wakil Rektor III Prof. Dr. Darussalam, M. Ag dan wakil Rektor IV Dr. H. Kamaluddin Abunawas , M. Ag, yang telah memberikan segenap perhatian dalam membina dan memajukan serta berusaha mengembangkan dan menjadikan kampus Universitas Islam Negeri Alauddin Makassar , menjadi kampus yang bernuansa Islam, berakhlak mulia, berbudi pekerti luhur dan beriptek.
2. Bapak Dr. Muhsin, M. Th.I, selaku Dekan Fakultas Ushuluddin Filsafat dan Politik, beserta Ibu Dr. Hj. Rahmi Damis, M. Ag, selaku wakil Dekan I, Ibu Dr Hj. Darmawati H, M. Hi, selaku wakil Dekan II, dan Bapak Dr Abdullah Thalib, M. Ag, selaku wakil Dekan III, Fakultas Ushuluddin dan Filsafat, Universitas Islam Negeri Alauddin Makassar.
3. Ibu Wahyuni, S.Sos, M.Si, selaku Ketua Jurusan Sosiologi Agama sekaligus penguji II.
4. Dr. Asrul Muslim, S. Ag. M.Pd, selaku Sekertaris Jurusan Sosiologi Agama sekaligus pembimbing II. Terima kasih atas ilmu dan bimbingannya dalam mengarahkan penulis dapat menyelesaikan program yang telah direncanakan selama menempuh perkuliahan di Universitas Islam Negeri Alauddin Makassar.
5. Ibu Dr. Hj. Rahmi Damis, M.Ag Selaku Pembimbing I yang telah membimbing dan mengarahkan saya dalam penyusunan skripsi ini hingga selesai.
6. Ibu Dr. Hj. Marhaeni Saleh, M.Pd selaku penguji I yang telah menguji dan memberikan masukan serta arahan dalam menyempurnakan skripsi dengan baik.



7. Para Dosen Fakultas Ushuluddin dan Filsafat Universitas Islam Negeri Alauddin Makassar.
8. Karyawan dan Staf Akademik Fakultas Ushuluddin dan Filsafat Universitas Islam Negeri Alauddin Makassar.
9. Terimah kasih kepada masyarakat di Desa Komba Kecamatan Larompong Kabupaten Luwu karena telah mengizinkan penulis untuk melakukan penelitian dan terima kasih yang sebesar-besarnya karena telah memberikan bantuan informasi yang dibutuhkan oleh penulis.
10. Teman-teman seperjuangan angkatan 2016 Jurusan Sosiologi Agama.

Penulis telah berusaha semaksimal mungkin dalam penulisan skripsi ini, akan tetapi penulis menyadari bahwa skripsi ini masih jauh dari kata sempurna. Kritik dan saran yang membangun sangat penulis harapkan untuk menambah kesempurnaan skripsi ini.

Samata, 23 Oktober 2020  
Penyusun,

**Inaya Amelia Fitri**  
NIM. 30400116052

UNIVERSITAS ISLAM NEGERI  
**ALAUDDIN**  
M A K A S S A R

## DAFTAR ISI

<b>JUDUL .....</b>	<b>i</b>
<b>PERNYATAAN KEASLIAN SKRIPSI.....</b>	<b>ii</b>
<b>KATA PENGANTAR.....</b>	<b>iii</b>
<b>DAFTAR ISI.....</b>	<b>vii</b>
<b>DAFTAR GAMBAR.....</b>	<b>x</b>
<b>DAFTAR TABEL .....</b>	<b>xii</b>
<b>PEDOMAN TRANSLITERASI .....</b>	<b>xii</b>
<b>ABSTRAK .....</b>	<b>xix</b>
<b>BAB I PENDAHULUAN.....</b>	<b>1-12</b>
A. Latar Belakang .....	1
B. Fokus Penelitian dan Deskripsi Fokus .....	7
C. Rumusan Masalah .....	8
D. Kajian Pustaka.....	8
E. Tujuan dan Kegunaan Penelitian .....	11
<b>BAB II TINJAUAN TEORITIS .....</b>	<b>13-28</b>
A. Perubahan Sosial .....	13
B. Teori Perubahan.....	20
C. Teori Sosial Ekonomi.....	22

D. Status Sosial Ekonomi.....	23
E. Perubahan Sosial di PeDesaan.....	28
<b>BAB III METODE PENELITIAN.....</b>	<b>31-36</b>
A. Jenis dan Lokasi Penelitian.....	31
B. Pendekatan Penelitian.....	32
C. Sumber Data.....	33
D. Metode Pengumpulan Data.....	33
E. Instrumen Penelitian.....	35
F. Teknik Pengelolaan dan Analisis Data.....	35
<b>BAB IV PEMBAHASAN.....</b>	<b>37-63</b>
A. Gambaran Umum Lokasi Penelitian.....	37
B. Proses Sosial Petani Melakukan Peralihan Tanaman dari Tanaman Coklat Ke Tanaman Cengkeh di Desa Komba Kecamatan Larompong Kabupaten Luwu .....	42
C. Kondisi Status Sosial Sebelum dan Sesudah Melakukan Peralihan Tanaman dari Tanaman Coklat ke Tanaman Cengkeh di Desa Komba Kecamatan Larompong KabupatenLuwu.....	51



<b>BAB V PENUTUP</b> .....	<b>64-65</b>
A. Kesimpulan.....	64
B. Implikasi.....	65
<b>DAFTAR PUSTAKA</b> .....	<b>66</b>
<b>LAMPIRAN</b> .....	<b>71</b>

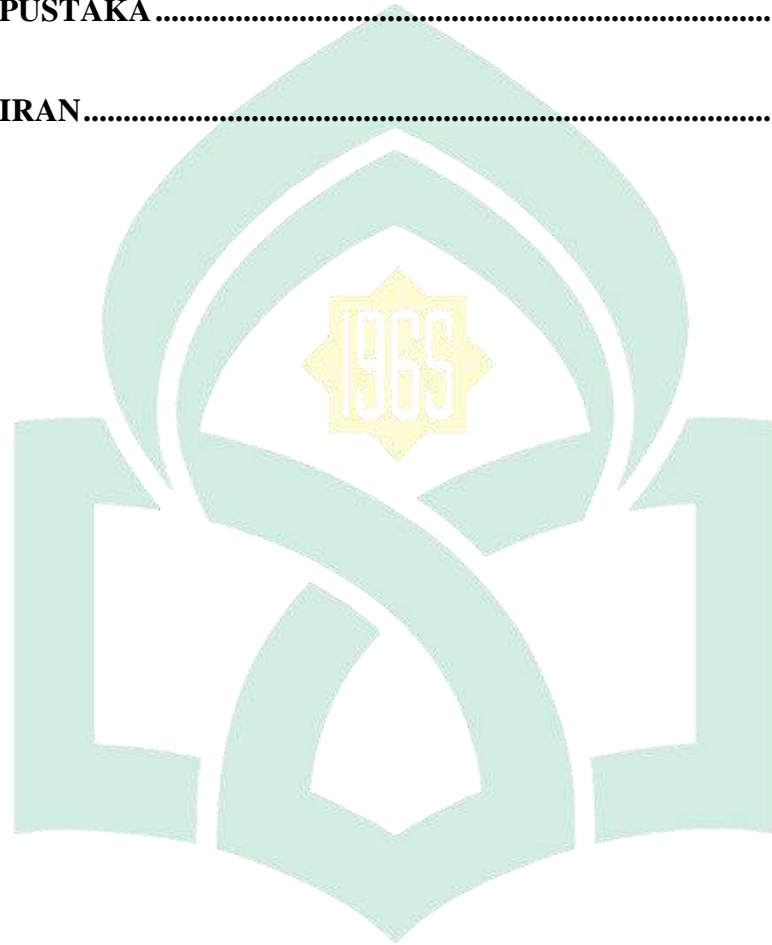

UNIVERSITAS ISLAM NEGERI  
**ALAUDDIN**  
M A K A S S A R

**DAFTAR GAMBAR**

**Gambar 1. Peta Kabupaten Luwu..... 37**

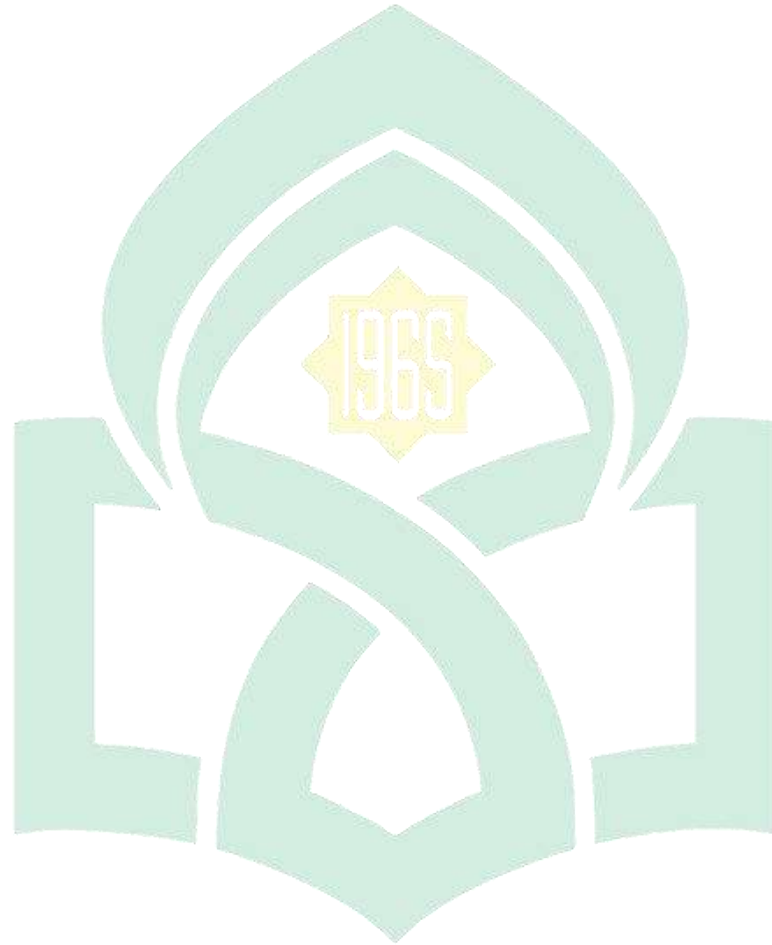

UNIVERSITAS ISLAM NEGERI  
**ALAUDDIN**  
M A K A S S A R

## DAFTAR TABEL

Daftar Tabel 1 Jumlah Penduduk .....	41
Daftar Tabel 2 Tingkat Pendidikan.....	56
Daftar Tabel 3 Penghasilan Tanaman Coklat dan Cengkeh Setiap Tahunnya .....	58
Daftar Tabel 4 Perbandingan Kehidupan Petani Sebelum dan Sesudah Melakukan Peralihan tanaman dari tanaman Coklat kenaman Cengkeh.....	60

UNIVERSITAS ISLAM NEGERI  
**ALAUDDIN**  
M A K A S S A R

## PEDOMAN TRANSLITERASI DAN SINGKATAN

### A. Pedoman Transliterasi Arab-latin

Transliterasi adalah pengalih hurufan dari abjad yang satu ke abjad lainnya, yang dimaksud dengan transliterasi Arab-Latin dalam pedoman ini adalah penyalinan huruf-huruf latin serta segala perangkatnya. Daftar huruf bahasa arab dan terjemahnya ke dalam huruf latin dapat dilihat pada table berikut:

#### 1. Konsonan

Huruf Arab	Nama	Huruf Latin	Nama
ا	<i>Alif</i>	Tidak dilambangkan	Tidak dilambangkan
ب	<i>Ba</i>	B	Be
ت	<i>Ta</i>	T	Te
ث	<i>Sa</i>	ṣ	es (dengan titik di atas)
ج	<i>Jin</i>	J	Je
ح	<i>Ha</i>	ḥ	ha (dengan titik dibawah)
خ	<i>Kha</i>	Kh	ka dan ha
د	<i>Dal</i>	D	De
ذ	<i>Zal</i>	Ẓ	zet (dengan titik di atas)

ر	<i>Ra</i>	R	Er
ز	<i>Zai</i>	Z	Zet
س	<i>Sin</i>	S	Es
ش	<i>Syin</i>	Sy	es dan ye
ص	<i>Sad</i>	ṣ	es (dengan titik di bawah)
ض	<i>Dad</i>	ḍ	de (dengan titik dibawah)
ط	<i>Ta</i>	ṭ	te (dengan titik di bawah)
ظ	<i>Za</i>	ẓ	zet (dengan titik di bawah)
ع	<i>Ain</i>	‘	apostrep terbalik
غ	<i>Gain</i>	G	Ge
ف	<i>Fa</i>	F	Ef
ق	<i>Qaf</i>	Q	Qi
ك	<i>Kaf</i>	K	Ka
ل	<i>Lam</i>	L	El
م	<i>Min</i>	M	Em
ن	<i>Nun</i>	N	En

و	<i>Wau</i>	W	We
هـ	<i>Ha</i>	H	Ha
ء	<i>Hamzah</i>	‘	Apostop
ي	<i>Ya</i>	Y	Ye

Hamzah (ء) yang terletak di awal kata mengikuti vokalnya tanpa diberi tanda apapun. Jika ia terletak ditengah atau di akhir, maka ditulis dengan tanda (ء)

## 2. *Vokal*

*Vokal* bahasa Arab, seperti *Vokal* bahasa Indonesia, terdiri atas vokal tunggal atau monoftong dan vokal rangkap atau diftong. *Vokal* tunggal bahasa Arab yang lambangnya berupa tanda atau harakat, transliterasinya sebagai berikut:

Tanda	Nama	Huruf latin	Nama
اَ	<i>Fatha</i>	A	A
اِ	<i>Kasrah</i>	I	I
اُ	<i>Dammah</i>	U	U



Vokal rangkap bahasa Arab yang lambangnya berupa gabungan antara harakat dan huruf, transliterasinya berupa gabungan huruf yaitu :

Tanda	Nama	Huruf latin	Nama
آ	<i>Fatha dan ya</i>	Ai	a dan i
أ	<i>Fatha dan wau</i>	Au	a dan u

### 3. Maddah

*Maddah* atau vokal panjang yang lambangnya berupa harakat dan huruf, transliterasinya berupa huruf dan tanda yaitu:

Harkat dan huruf	Nama	Huruf tanda	Nama
آ...   آ...	<i>Fatha dan alif atau ya</i>	ā	a dan garis di atas
إ	<i>Kasrah dan ya</i>	ī	i dan garis di atas
أ	<i>Dammah dan wau</i>	ū	u dan garis di atas

### 4. Ta Marbutah

Transliterasi untuk *tamarbutah* ada dua, yaitu : *tamarbutah* yang hidup atau mendapat harakat fatha, kasra, dan dammah, yang transliterasinya adalah [t]. sedangkan *tamarbutah* yang mati atau mendapat harkat sukun transliterasinya adalah [h]. Kalau pada kata yang berakhir dengan tamarbutah diikuti oleh kata yang

menggunakan kata sandang al- serta bacaan kedua kata itu terpisah, maka tamarbutah itu ditransliterasikan dengan ha (h).

#### **5. *Syaddah (Tasydid)***

*Syaddah* atau *tasydid* yang dalam sistem tulisan Arab dilambangkan dengan sebuah tanda tasydid (ّ), dalam transliterasinya ini lambangkan dengan perulangan huruf (konsonang ganda) yang diberi tanda *syddah*. Jika huruf *ʿ* *ber-tasydid* di akhir sebuah kata dan didahului oleh huruf *kasrah* (ِ) maka ia ditransliterasikan seperti huruf *maddah* ( i )

#### **6. *Kata Sandang***

Kata sandang dalam sistem tulisan Arab dilambangkan dengan huruf *ʾ* (*alif lam ma'arifah*). Dalam podoman transliterasi ini, kata sandang ditransliterasi seperti biasa, al- baik ketika ia di ikuti oleh huruf syamsiah maupun huruf qamariah. Kata sandang tidak mengikuti bunyi huruf langsung yang mengikutinya. Kata sandang ditulis terpisah dari kata yang mengikutinya dan dihubungkan dengan garis mendatar(-)

#### **7. *Hamzah***

Aturan transliterasi huruf hamzah menjadi apostrop (') hanya berlaku bagi *hamzah* yang terletak ditengah dan di akhir kata. Namun, bila *hamzah* terletak di awal kata, ia tidak dilambangkan, karena dalam tulisan Arab ia berupa alif.

#### **8. *Penulisan kata Arab yang lazim digunakan dalam bahasa Indonesia***

Kata, istilah atau kalimat Arab yang ditransliterasi adalah kata, istilah atau kalimat yang belum dibakukan dalam bahasa Indonesia. Kata, istilah atau kalimat

yang sudah lazim dan menjadi bagian perbendaharaan bahasa Indonesia, atau sudah sering ditulis dalam tulisan bahasa Indonesia, tidak lagi ditulis menurut cara transliterasi di atas.

Misalnya kata *Al-Qur'an* (dari *Al-Qur'an*), *sunnah*, *khusus* dan *umum*. Namun, bila kata-kata tersebut menjadi bagian dari satu rangkaian teks Arab, maka harus ditransliterasi secara utuh.

#### 9. *Lafzal al-jalalah* (الله)

Kata “Allah” yang didahului partikel seperti huruf *jar* dan huruf lainnya atau berkedudukan sebagai *mudafilaih* (frase nominal), ditransliterasi tanpa huruf *hamzah* adapun *ta marbutah* di akhir kata yang disandarkan kepada *lafz al-jalalah*, ditransliterasi dengan huruf [t].

#### 10. *Huruf Kapital*

Walau sistem tulisan Arab mengenal huruf kapital (*Alif caps*), dalam transliterasinya huruf-huruf tersebut dikenai ketentuan tentang penggunaan huruf kapital berdasarkan pedoman ejaan bahasa Indonesia yang berlaku (EYD). Huruf kapital, misalnya digunakan untuk menuliskan huruf awal nama diri (orang, tempat, bulan) dan huruf pertama pada permulaan kalimat. Bila nama diri didahului oleh kata sandang (al-), maka yang ditulis dengan huruf kapital tetap huruf awal nama diri tersebut, bukan huruf awal kata sandangnya. Jika terletak pada awal kalimat, maka huruf (AL-) ketentuan yang sama juga berlaku untuk huruf awal dari judul referensi yang didahului oleh kata sandang al-, baik ketika ia ditulis dalam teks maupun dalam catatan rujukan (CK, DP, CDK, dan DR).

Beberapa singkatan yang dibakukan adalah:

swt. = subhanahu wa ta'ala

saw. = sAllahu a'laihi wa sallam

a.s. = 'alaihi al-salam

H = Hijrah

M = Masehi

SM = Sebelum Masehi

I. = Lahir tahun (untuk orang yang masih hidup saja)

w. = Wafat tahun

Qs.../...: 4 = QS An-Nisa/4:32 atau QS A<t'Tubah>n/9:71

HR = Hadis riwayat

UURI = Undang-Undang Republik Indonesia

Kab. = Kabupaten

h. = Halaman



UNIVERSITAS ISLAM NEGERI  
ALAUDDIN  
M A K A S S A R

## ABSTRAK

Nama : Inaya Amelia Fitri  
Nim : 30400116052  
Judul Skripsi : Perubahan Status Sosial Ekonomi Pasca Peralihan dari Tanaman Coklat Ketanaman Cengkeh (*Studi Kasus di Desa Komba Kecamatan Larompong Kabupaten Luwu*)

---

Rumusan masalah dalam penelitian ini terbagi 2, yaitu (1) Bagaimana proses sosial petani melakukan peralihan tanaman dari tanaman Coklat ke tanaman Cengkeh di Desa Komba Kecamatan Larompong Kabupaten Luwu (2) Bagaimana kondisi status sosial ekonomi sebelum dan sesudah melakukan peralihan tanaman Coklat ke tanaman Cengkeh di Desa Komba Kecamatan Larompong Kabupaten Luwu.

Penelitian ini adalah penelitian lapangan dengan jenis penelitian kualitatif deskriptif. Pendekatan penelitian yang digunakan yaitu sosiologi dan fenomenologi. Sumber data diperoleh dari data primer dan sekunder. Metode pengumpulan data diperoleh melalui observasi, wawancara dan dokumentasi. Pengolahan dan analisis data melalui tahap reduksi data, penyajian data, dan penarikan kesimpulan.

Hasil penelitian ini menunjukkan bahwa, (1) Proses sosial petani mengalihkan tanaman dari Coklat ke Cengkeh yaitu karena keadaan geografis, faktor ekonomi, tuntutan ekonomi yang semakin hari semakin banyak khususnya untuk memenuhi kebutuhan hidup, dengan melakukan peralihan tanaman maka pendapatan mereka mengalami peningkatan. Faktor sosial, atas dasar pemikiran mereka sendiri dan petani juga telah melihat bahwa petani Cengkeh yang terlebih dahulu menanam Cengkeh memperoleh hasil yang baik sehingga petani tertarik untuk menanam Cengkeh. (2) Perubahan kondisi ekonomi petani sebelum dan sesudah melakukan peralihan tanaman Coklat ke tanaman Cengkeh yaitu, kondisi tempat tinggal semakin membaik, kepemilikan barang rumah tangga semakin bertambah, pendapatan semakin meningkat, tingkat pendidikan semakin meningkat dan status sosial petani meningkat.

Implikasi pada penelitian ini adalah penelitian ini dapat menarik minat para peneliti selanjutnya untuk lebih mengembangkan lebih mendalam tentang petani yang melakukan peralihan tanaman dari tanaman Coklat ke Cengkeh. Dan kepada Kepala dinas dan pertanian ataupun kepala penyuluh pertanian supaya melakukan penyuluhan kepada masyarakat, guna membantu masyarakat petani dalam memajukan pertanian yang ada di Desa Komba seperti yang diharapkan masyarakat Desa Komba Kecamatan Larompong Kabupaten Luwu.

# BAB I

## PENDAHULUAN

### *A. Latar Belakang Masalah*

Indonesia dikenal sebagai negara agraris kurang lebih 60% penduduknya bekerja dalam sektor pertanian.<sup>1</sup> Budidaya tanaman dan ternak menjadi kebudayaan yang diturunkan dari generasi ke generasi. Pertanian mempunyai peranan penting dalam perekonomian bangsa Indonesia.

Pertanian merupakan hasil interaksi komponen manusia dengan alam sekitarnya. Suatu tanaman mempunyai daya adaptasi pada alam atau kondisi fisik tertentu sehingga tidak semua tanaman dapat diusahakan pada suatu daerah tertentu. Sektor pertanian merupakan sektor yang mampu bertahan dalam kondisi apapun, termasuk saat krisis ekonomi melanda berbagai Negara di dunia termasuk Indonesia. Sektor pertanian juga menjadi salah satu komponen utama dalam program dan strategi pemerintah untuk mengentaskan kemiskinan.

Daerah Kecamatan Larompong merupakan salah satu wilayah yang berada di Kabupaten Luwu yang masih bagia wilayah dari Provinsi Sulawesi Selatan. Kabupaten Luwu secara umum memiliki karakteristik bentang didukung alam yang terdiri atas kawasan pesisir/pantai hingga pegunungan yang berbentuk bukit maupun

---

<sup>1</sup>Abbas Tjakra Wiralaksana dan M. Cuhaya soeriantatamadja, *Usaha Tani*, (Jakarta: Depdikbud, 1983), h. 57



tebing yang terjal. Hal tersebut membuat masyarakat Luwu bergerak pada sektor perikanan dan pertanian.

Kecamatan Larompong merupakan daerah penghasil Cengkeh di Provinsi Sulawesi Selatan hal ini didukung dengan iklim, tanah dan ketersediaan lahan serta kesesuaian lahan. Selain itu bagi masyarakat Kecamatan Larompong, Cengkeh merupakan salah satu tanaman yang menjadi sumber utama dalam memenuhi kebutuhan masyarakat.

Desa Komba merupakan masyarakat pedesaan yang berusaha meningkatkan pendapatan dan kesejahteraan hidupnya melalui sektor pertanian namun sektor pertanian sangat tergantung pada tingkat kesuburan tanah, iklim, curah hujan dan lain sebagainya. Jika kesuburan tanah bagus maka hasil pertanian yang diperoleh juga akan baik, begitu juga dengan iklim, jika kemarau yang terlalu lama maka hasil panen akan menurun dan tentunya hal tersebut akan berdampak terhadap kehidupan petani.

Salah satu cara masyarakat mengatasi hal tersebut yaitu dengan mengalihkan kegiatan ekonominya dengan melakukan peralihan jenis tanaman. Dengan kesepakatan bersama masyarakat di Desa Komba melakukan Peralihan tanaman, tanaman ini secara tidak langsung akan mempengaruhi kondisi sosial ekonomi petani itu sendiri.

Sistem pertanian pada masyarakat petani di Desa Komba merupakan cara bagaimana mereka bisa hidup. Terlebih untuk masyarakat yang kehidupannya bergantung pada pertanian, maka bagi masyarakat Desa seperti di Desa Komba, sistem pertanian sangatlah identik dengan sistem perekonomian mereka.

Masyarakat yang menggantungkan hidupnya pada pertanian umumnya memiliki harapan yang tinggi akan maju kembangnya usaha dalam sektor pertanian, terutama dalam pengelolaan tanaman pangan, namun seiring bertambahnya jumlah penduduk dan tuntutan kebutuhan ekonomi, sehingga mendorong masyarakat untuk melakukan suatu pilihan dalam menentukan jenis tanaman yang mereka percaya lebih menguntungkan untuk mereka kembangkan di daerah tersebut.

Masalah tanaman sudah digambarkan dalam al-Qur'an seperti yang dipahami dalam QS al-Fath/48:29

ذَٰلِكَ مَثَلُهُمْ فِي التَّوْرَةِ وَمَثَلُهُمْ فِي الْإِنْجِيلِ كَرَرِعٍ أَخْرَجَ شَطْرَهُ فَتَازَرَهُ فَاسْتَغْلَظَ  
فَاسْتَوَىٰ عَلَىٰ سُوْقِهِ يُعْجِبُ الزُّرَّاعَ لِيغِيظَ بِهِمُ الْكُفَّارَ وَعَدَّ اللَّهُ الَّذِينَ ءَامَنُوا  
وَعَمِلُوا الصَّالِحَاتِ مِنْهُمْ مَغْفِرَةً وَأَجْرًا عَظِيمًا

Terjemahnya:

“..Demikianlah sifat-sifat mereka (yang diungkapkan) dalam taurat dan sifat-sifat (yang diungkapkan) dalam Injil, yaitu seperti benih yang mengeluarkan tunasnya kemudian tunas itu semakin kuat, lalu menjadi besar dan tegak lurus di atas batangnya, tanaman itu menyenangkan hati penanam-penanamnya karena Allah hendak menjengkelkan hati orang-orang kafir (dengan kekuatan orang-orang mukmin). Allah menjanjikan kepada orang-orang yang beriman dan mengerjakan kebajikan di antara mereka, ampunan dan pahala yang besar”.<sup>2</sup>

<sup>2</sup>Kementerian Agama Republik Indonesia, *Al-Qur'an Al-Karim dan Terjemahannya*, (Surabaya: Halim Publishing & Distributing, 2014), h. 515

Ayat tersebut menjelaskan bentuk kegembiraan bagi orang-orang yang menanam jelas tanaman itu bertambah, mengalami perkembangan dan kemajuan yang menjadikan para penanam benih itu merasa gembira.<sup>3</sup>

Peralihan tanaman yang terjadi di Desa Komba ini merupakan peralihan yang disebabkan oleh masalah sosial, Dimana pola peralihan tanaman yang terjadi karena petani ingin berubah dari kondisi yang lama dengan harapan akan memperoleh perubahan hidup yang lebih baik. Kemudian masyarakat mencoba menanam tanaman Cengkeh di Desa Komba dan ternyata tanaman Cengkeh sangat cocok untuk ditanam dan hasil yang diperoleh petani lumayan baik. Adapun sistem pertanian yang dilakukan oleh masyarakat di Desa Komba adalah sistem tanam ladang. Proses pengolahan lahan pertanian di Desa ini mengelolah lahan milik pribadi, ada yang mengelola milik orang lain dengan sistem bagi hasil.

Dalam memilih tanaman yang akan ditanam dijadikan tanaman palah di perkebunan ditentukan oleh semua petani, tentunya tanaman yang akan membuat keuntungan bagi mereka karena terjadi nya perubahan dalam kehidupan ditentukan dengan masing-masing petani, hal ini dapat dipahami dalam QS Ar-Ra'd/13:11

...إِنَّ اللَّهَ لَا يُغَيِّرُ مَا بِقَوْمٍ حَتَّىٰ يُغَيِّرُوا مَا بِأَنْفُسِهِمْ ﴿١١﴾

Terjemahnya :

---

<sup>3</sup>M. Quraish Shihab, Tafsir Al- Misbah (Cet. II; Jakarta: Lentera Hati, 2002), h. 218

“..Sesungguhnya Allah tidak akan mengubah keadaan suatu kaum sebelum mereka mengubah keadaan diri mereka sendiri.”<sup>4</sup>

sebagai mana dijelaskan di atas bahwa Allah tidak mengubah keadaan suatu kaum sehingga mereka merubah apa yang ada pada diri mereka, yakni kondisi kejiwaan sisi dalam mereka seperti mengubah kesyukuran menjadi kekufuran, ketaatan menjadi kedurhakaan, dan ketika itu Allah akan mengubah nikmat menjadi bencana, hidayah menjadi kesesatan, kebahagiaan menjadi kesengsaraan dan seterusnya.<sup>5</sup>

Masyarakat yang melakukan peralihan Sebelumnya menjadikan tanaman Coklat sebagai tumpuan ekonomi mereka. Kehidupan sosial ekonomi mereka pada saat itu lumayan baik karena tanaman Coklat bisa mencukupi kebutuhan hidup mereka. akan tetapi disisi lain petani memiliki banyak kendala seperti, kondisi yang kurang menguntungkan, hingga minimnya modal petani. Begitu pula ketika harga Coklat yang tidak stabil dan semakin hari semakin menurun sehingga petani khawatir akan kondisi pertanian mereka. Kegagalan masyarakat dalam usaha tanam Coklat membuat masyarakat beralih menanam tanaman Cengkeh.

Masyarakat di Desa Komba menganggap tanaman Cengkeh dapat memenuhi kebutuhan hidupnya. Hal ini terjadi karena tanaman Cengkeh dianggap lebih menguntungkan dan mendatangkan hasil yang lebih pasti dari pada tanaman Coklat. Dimana dalam artian tanaman Cengkeh memiliki nilai jual yang lebih tinggi dari nilai

---

<sup>4</sup>Kementerian Agama Republik Indonesia, *Al-Qu'ran Al-Karim dan Terjemahannya*, (Surabaya: Halim Publishing & Distributing, 2014), h. 250

<sup>5</sup>M. Quraiash Shihab, *Tafsir Al- Misbah* (Cet. V; Jakarta: Lentera Hati, 2004), h.568

jual Coklat. Dan Dimana tanaman Cengkeh sangat cocok untuk ditanam di Desa ini. Sehingga membuat masyarakat di Desa Komba mengalihkan perekonomiannya dari petani Coklat ke petani Cengkeh.

Mayoritas penduduk di Desa Komba sekarang menjadikan tanaman Cengkeh sebagai penghasilan utama untuk memenuhi kebutuhan hidup sehari-harinya, sehingga kehidupan masyarakat tergantung pada tanaman Cengkeh yang hanya dua hingga tiga bulan mengalami musim panen selama satu tahun.

Berdasarkan latar belakang yang telah peneliti utarakan diatas, sehingga peneliti menganggap sangat penting melakukan observasi dengan judul *Perubahan Status Sosial Ekonomi Pasca Peralihan dari Tanaman Coklat ke Tanaman Cengkeh ( Studi Kasus Desa Komba Kecamatan Larompong Kabupaten Luwu)*.

## **B. Fokus Penelitian dan Deskripsi Fokus**

### **1. Fokus Penelitian**

Penelitian yang akan dilakukan di Desa Komba Kecamatan Larompong Kabupaten Luwu, berdasarkan latar belakang yang diutarakan di atas penelitian ini memfokuskan untuk mengetahui perubahan sosial ekonomi petani setelah melakukan peralihan tanaman dari tanaman Coklat ke Tanaman Cengkeh di Desa Komba Kecamatan Larompong Kabupaten Luwu.



## 2. Deskripsi Fokus

Agar tidak terjadi kesalah pahaman dalam mendefinisikan dan memahami penelitian ini, maka penulis akan mendeskripsikan pengertian beberapa kalimat yang dianggap penting sebagai berikut:

### a. Perubahan Sosial

Dalam hal ini perubahan sosial yang dimaksud adalah perubahan pada kondisi sosial di lingkungan yang dimaksud adalah kondisi sosial di lingkungan yaitu strata lebih dipandang dan sosial ekonomi petani, sosial ekonomi yang dimaksud adalah pendapatan atau penghasilan, kondisi rumah, dan kepemilikan barang.

### b. Status Sosial Ekonomi

Status sosial ekonomi dalam hal ini yaitu kondisi kehidupan masyarakat petani setelah melakukan peralihan tanaman Dimana status sosial ekonominya lebih meningkat dari sebelumnya yang dimaksud yaitu pendapatan masyarakat semakin meningkat, bertambahnya kepemilikan barang rumah tangga dan pendidikan anak semakin membaik.

### c. Peralihan Jenis Tanaman

Peralihan jenis tanaman yaitu adanya suatu pergantian dari satu jenis tanaman ketanaman yang lain. Peralihan jenis tanaman yang dimaksud yaitu peralihan tanaman dari tanaman Coklat ketanaman Cengkeh di Desa Komba Kecamatan Larompong Kabupaten Luwu.



#### d. Petani

Petani adalah orang yang bekerja di sektor agraris dan sebagian besar penghasilannya berasal dari pertanian. Dengan cara melakukan pengolahan tana denga tujuan untuk memelihara tumbuhan. Dengan harapan dapat memperoleh hasil dari tanaman tersebut untuk digunakan sendiri ataupun menjualnya kepada orang lain.

#### **C. Rumusan Masalah**

Berdasarkan uraian yang telah dikemukakan terdahulu maka adapun rumusan masalah dalam penelitian ini adalah:

1. Bagaimana Proses sosial petani melakukan peralihan tanaman dari tanaman Coklat ke tanaman Cengkeh di Desa Komba Kecamatan Larompong Kabupaten Luwu?
2. Bagaimana kondisi status sosial sebelum dan sesudah melakukan peralihan tanaman Coklat ke tanaman Cengkeh di Desa Komba Kecamatan Larompong Kabupaten Luwu?

#### **D. Kajian pustaka**

Sebagai salah satu bahan referensi yang berkaitan, penulis akan memakai beberapa artikel dari internet dan penelitian-penelitian terdahulu yang berkaitan dengan judul yang peneliti angkat.

1. Penelitian yang dilakukan oleh Arifin dengan judul “*Dampak Peralihan Mata Pencaharian terhadap Mobilitas sosial*”

Penelitian yang dilakukan oleh Arifin menggunakan metode penelitian kualitatif, penelitian ini dilakukan pada tahun 2015. Dengan hasil penelitian bahwa

peralihan mata pencarian masyarakat, sudah banyak mengalami gerakan sosial meningkatkan (*social climbing*) ada gerakan sosial menurun (*social sinking*). Sebagai nelayan, masyarakat hanya mampu memperoleh pendapatan maksimal mencapai Rp.2.000.000 dalam satu bulan. Sementara itu, sebagai penambang masyarakat memperoleh pendapatan mencapai miliaran rupiah dalam sekali menambang. Dimana pendapatan sebagai nelayan dan penambang memang memiliki tingkat spekulasi yang sama, tetapi pendapatan sebagai penambang lebih besar dibandingkan dengan pendapatan seorang nelayan.

Penelitian yang dilakukan Arifin membahas tentang peralihan mata pencaharian yang terjadi yaitu nelayan menjadi petambang emas. Berfokus pada melakukan peralihan karena perekonomian yang kurang, untuk meningkatkan taraf hidup, untuk meningkatkan pendapatan dan arena banyaknya hambatan yang dirasakan oleh nelayan yakni minimnya modal, paras yang tidak kondusif, dan teknologi atau alat tangkap ikan serta tidak jelasnya praktik hukum dan lingkungan sosial.<sup>6</sup>

Adapun perbedaan penelitian ini, penelitian arifin membahas tentang peralihan mata pencaharian dari nelayan menjadi petambang emas, sedangkan penelitian yang dilakukan penulis lebih memfokuskan pada perubahan status sosial ekonomi pasca peralihan dari tanaman Coklat ketanaman Cengkeh di desa Komba Kecamatan Larompong Kabupaten Luwu.

---

<sup>6</sup>Arifin. "Dampak Peralihan Mata Pencaharian terhadap Mobilitas sosial" (November 2015)

2. Penelitian yang dilakukan oleh Matakana dengan judul “*Faktor Yang Mempengaruhi Peralihan Usaha Tani Padi ke Usaha Tani Jeruk Manis*”.

Penelitian yang dilakukan Matakana menggunakan metode penelitian kualitatif, penelitian ini dilakukan pada tahun 2015. Hasil penelitian menunjukkan bahwa masyarakat menginginkan status sosialnya meningkat melalui jenis usaha tani yang dapat menghasilkan produksi lebih dari usaha tani lainnya. Penelitian yang dilakukan Matakana untuk mengidentifikasi faktor yang mempengaruhi petani melakukan peralihan (1) faktor pendidikan (2) pengalaman berusaha tani (3) jumlah anggota keluarga (4) pendapatan sosial budaya.<sup>7</sup>

perbedaan dari penelitian ini Matakana lebih menfokuskan pada Faktor Yang Mempengaruhi Peralihan Usaha Tani Padi ke Usaha Tani Jeruk Manis sedangkan penelitian yang dilakukan penulis lebih menfokuskan pada proses sosial petani melakukan peralihan tanaman dari tanaman Coklat ke tanaman Cengkeh di Desa Komba Kecamatan Larompong Kabupaten Luwu.

3. Penelitian yang dilakukan oleh Sulistiono dengan judul “*Transformasi Mata Pencaharian Dari Petani ke Nelayan di Pantai Depok Desa Parangtritis Kabupaten Bantul*”

Penelitian yang dilakukan Sulistiono menggunakan metode kualitatif, penelitian ini dilakukan pada tahun 2015. Hasil penelitian ini menunjukkan ada beberapa faktor yang menjadikan masyarakat petani Depok beralih profesi dari petani

---

<sup>7</sup>Matakana. “*Faktor Yang Mempengaruhi Peralihan Usaha Tani Padi ke Usaha Tani Jeruk Manis*”. (November 2015)

ke nelayan. Faktor-faktor tersebut adalah faktor internal yang meliputi kondisi ekologis, kepemilikan lahan sempit, tekanan ekonomi, rendahnya pendidikan dan keterampilan yang dimiliki, adanya komunitas jaringan erat. Adapun faktor eksternal yang meliputi adanya nelayan pendatang, adanya perhatian pemerintah sektor pariwisata yang berkembang pesat.

Perubahan mata pencarian yang dilakukan oleh masyarakat Dusun Depok berdampak terhadap kehidupan ekonomi dan sosial budaya mereka. dilihat dari segi ekonomi, setelah menjadi nelayan pendapatan mereka mengalami peningkatan dari segi sosial, dapat dilihat pada pola relasi sosial dalam kehidupan bermasyarakat, baik dalam keluarga petani maupun dalam kehidupan bertetangga.<sup>8</sup>

Perbedaan dari penelitian ini lebih memfokuskan pada kondisi status sosial sebelum dan sesudah melakukan peralihan dari tanaman Coklat ke tanaman Cengkeh di Desa Komba Kecamatan Larompong Kabupaten Luwu.

## ***E. Tujuan dan Kegunaan Penelitian***

### **1. Tujuan Penelitian**

Berdasarkan rumusan masalah yang telah dikemukakan, maka tujuan yang ingin dicapai oleh penulis adalah:

---

<sup>8</sup>Sulistiono “*Transformasi Mata Pencarian Dari Petani ke Nelayan di Pantai Depok Desa Parangtritis Kabupaten Bantul*” (November 2015)

Untuk mengetahui bagaimana Proses sosial petani melakukan peralihan tananaman Coklat ketanaman Cengkeh di Desa Komba Kecamatan Larompong Kabupaten Luwu.

- a. Untuk mengetahui kondisi sosial sebelum dan sesudah melakukan peralihan tanaman Coklat ketanaman Cengkeh di Desa Komba Kecamatan Larompong Kabupaten Luwu.

## **2. Manfaat Penelitian**

Adapun manfaat yang diharapkan dalam penelitian ini adalah sebagai berikut:

- a. Secara teoritis, penelitian ini diharapkan dapat menambah wawasan atau pemahaman dan pengetahuan bagi ilmu sosiologi khususnya sosiologi.
- b. Manfaat Praktis Hasil penelitian ini diharapkan dapat memberikan sumbangan pemikiran atau masukan yang bermanfaat bagi pemerintah di Desa Larompong guna untuk memajukan petani yang ada di Desa Komba khususnya petani Cengkeh.



## **BAB II**

### **TINJAUAN TEORITIS**

#### ***A. Perubahan Sosial***

##### **1. Pengertian Perubahan Sosial**

Perubahan sosial adalah sebagai suatu Proses pergeseran atau berubahnya struktur atau tatanan didalam masyarakat, meliputi pola pikir yang lebih inovatif, bermartabat, perubahan tersebut muncul karena beberapa faktor diantaranya, perubahan kondisi geografis, kebudayaan meteril, komposisi penduduk, idiologi maupun karena perubahan sosial ada kalanya hanya terjadi pada sebagian ruang lingkup, tanpa menimbulkan akibat besar terhadap unsur lain dari sistem tersebut. Namun perubahan mungkin juga mencakup keseluruhan atau sekurang-kurangnya mencakup inti aspek sistem dan menghasilkan perubahan secara menyeluruh dan menciptakan sistem yang secara mendasar berbeda dari sistem yang lama.<sup>9</sup>

Perubahan sosial sering juga terjadi karena perubahan kondisi geografis, perubahan kebudayaan, komposisi penduduk, ideologi ataupun penemuan-penemuan baru dalam masyarakat. Hal tersebut sesuai dengan pengertian yang dikemukakan oleh Gillin dan Gillin mengenai perubahan sosial yaitu sebagai suatu variasi dari cara-cara hidup yang telah diterima, yang disebabkan baik karena perubahan kondisi

---

<sup>9</sup> Samel Koenig, *mand and society, the basic teaching of sociology*, (Cet II, New York, 1957), h. 279



geografis, kebudayaan materil, komposisi penduduk, idiologi maupun karena adanya difusi maupun penemuan-penemuan baru dalam masyarakat tersebut.

Secara singkat Samuel Koenig mengatakan bahwa perubahan sosial menunjukkan pada modifikasi-modifikasi yang terjadi dalam pola-pola kehidupan manusia.

Selo Soemardjan perubahan sosial adalah segala perubahan-perubahan pada lembaga-lembaga kemasyarakatan didalam suatu masyarakat, yang mempengaruhi sistem sosialnya, termasuk didalamnya nilai-nilai, sikap dan pola perilaku diantara kelompok-kelompok dalam masyarakat.

Coleman, perubahan sosial terpenting adalah munculnya aktor korporat, sebagai pelengkap aktor pribadi natural. Keduanya dapat dianggap sebagai aktor karena keduanya mempunyai pengendalian terhadap sumber daya dan pariwisata, kepentingan terhadap sumber daya dan peristiwa, dan mempunyai kemampuan mengambil tindakan untuk mencapai kepentingan mereka melalui kepentingan itu.<sup>10</sup>

Perubahan sosial suatu kejadian dikatakan sebuah perubahan sosial jika dipenuhi ciri-ciri sebagai berikut:

- a. Masyarakat tidak pernah berhenti berkembangnya, karena setiap masyarakat mengalami perubahan yang terjadi secara lambat atau secara cepat.

---

<sup>10</sup>Soerjono Soekamto, *Sosiologi Suatu Pengantar*; (Cet, III, Jakarta,Raja Grafindo Persada, 2002), h. 351

- b. Perubahan-perubahan tidak dapat dibatasi pada bidang kebendaan atau bidang spiritual saja, karena kedua bidang tersebut mempunyai kaitan timbal balik yang sangat kuat.
- c. Perubahan yang terjadi pada lembaga tertentu akan mempengaruhi lembaga yang lain.
- d. Perubahan-perubahan sosial yang cepat biasanya mengakibatkan disorganisasi yang bersifat sementara karena berada didalam Proses penyesuaian diri.<sup>11</sup>

### 1. Faktor penyebab perubahan sosial yaitu:

Secara garis besar perubahan sosial dipengaruhi oleh faktor-faktor yang berasal dari dalam dan luar masyarakat itu sendiri. Diantara faktor yang berasal dari dalam dan luar masyarakat seperti perubahan pada kondisi ekonomi, sosial, dan perkembangan ilmu sosial dan teknologi. Adapun yang berasal dari luar masyarakat biasanya terjadi diluar perencanaan manusia seperti bencana alam. Adapun faktor-faktor yang mempengaruhi seperti:<sup>12</sup>

#### a. Faktor Internal Masyarakat

##### 1. Adanya penemuan baru

Penemuan baru sebagai sebab terjadinya perubahan dapat dibedakan dalam pengertian *discovery* dan *invention*. *Discovery* Adalah penemuan dari suatu unsur kebudayaan yang baru, baik berupa suatu alat baru, ataupun ide baru, *discovery* baru

<sup>11</sup> Koentjaraningrat, *Pengantar Antropologi*, (Cet II, Universitas Jakarta, 1965), h.135

<sup>12</sup> Soejono Soekanto, *Sosiologi Ruang Lingkup dan Aplikasinya*, (Bandung: CV Remaja Karya, 1985), h.285

menjadi *invention* kalau masyarakat sudah mengakui, menerima serta menerapkan penemuan baru itu.

## 2. Bertambah atau berkurangnya jumlah penduduk

Laju pertumbuhan penduduk yang sangat cepat, menyebabkan terjadinya perubahan struktur masyarakat, terutama, yang menyangkut lembaga kemasyarakatan. Perubahan pada lembaga seperti sistem hak milik tanah, orang mengenal hak milik individu atas tanah, sewa tanah, gadai tanah dan bagi hasil.

## 3. Terjadinya pemberontakan atau revolusi

Revolusi yang terjadi pada bulan Oktober 1917 di Rusia misalnya, menyebabkan terjadinya perubahan-perubahan besar disana. Negara yang mula-mula berbentuk kerajaan absolut, berubah menjadi diktator proletariat yang didasarkan pada doktrin marxisme.

## 4. Pertentangan dalam masyarakat

Pertentangan-pertentangan dalam masyarakat mungkin terjadi antara perorangan ataupun antara kelompok yang dapat mengakibatkan terjadinya perubahan

### **b. Faktor Ekstern Masyarakat**

#### 1. Terjadinya bencana alam

Sebab-sebab yang berasal dari lingkungan alam fisik yang ada disekitar manusia, misalnya terjadinya bencana alam: gempa bumi, banjir dan angin topan akan menyebabkan terjadinya perubahan-perubahan pada lembaga kemasyarakatan.

## 2. Masuknya kebudayaan dari masyarakat lain

Hubungan secara fisik antara dua masyarakat mempunyai kecenderungan untuk menimbulkan pengaruh timbal balik, artinya masing-masing masyarakat mempengaruhi masyarakat lainnya dan juga menerima pengaruh dari masyarakat lain.

## 3. Peperangan dengan negara lain

Peperangan dengan negara lain dapat pula menyebabkan terjadinya perubahan, biasanya negara yang menang akan memaksakan negara yang kalah untuk menerima kedudukannya.

### **2. Bentuk perubahan sosial yaitu:**

#### a. Perubahan cepat dan perubahan lambat (berdasarkan proses waktu)

perubahan-perubahan yang memerlukan waktu lama, Dimana terdapat suatu rentetan perubahan-perubahan kecil yang saling mengikuti dengan lambat dinamakan evolusi. Evolusi adalah perubahan yang terjadi dengan sendirinya, tanpa suatu rencana ataupun suatu kehendak tertentu. Perubahan tersebut terjadi karena usaha-usaha masyarakat untuk menyesuaikan diri dengan keperluan-keperluan, keadaan-keadaan, dan kondisi-kondisi baru yang timbul sejalan dengan pertumbuhan masyarakat.

Sedangkan perubahan cepat disebut dengan revolusi yakni perubahan yang berlangsung secara cepat dan menyangkut dasar-dasar atau sendi-sendi pokok kehidupan masyarakat. Sementara itu perubahan lambat, atau biasa diistilakan dengan

evolusi merupakan perubahan yang dilalui oleh masyarakat setahap demi setahap untuk mencapai suatu tahap tertentu yang dianggap paling akhir.

b. Perubahan kecil dan perubahan besar

Perubahan-perubahan kecil pengaruhnya adalah perubahan pada unsur-unsur sosial yang tidak membawa pengaruh langsung atau pengaruh yang berarti bagi masyarakat. Misalnya pada perubahan pada model pakaian tak akan membawa pengaruh yang berarti pada masyarakat, karena tidak mengakibatkan pada perubahan-perubahan dalam lembaga kemasyarakatan. Sebaliknya, industrialisasi pada masyarakat.

Berbagai lembaga kemasyarakatan akan terpengaruh, seperti hubungan kerja, sistem milik tanah, hubungan-hubungan kekeluargaan, stratifikasi masyarakat dan seterusnya. Perubahan kecil terjadi jika pengaruh yang ditimbulkan tidak berdampak luas dalam masyarakat. Sementara itu perubahan besar diartikan sebagai perubahan yang terjadi jika pengaruh yang ditimbulkan berdampak luas dalam masyarakat.

c. Perubahan yang direncanakan dan yang tidak direncanakan

Perubahan yang direncanakan ialah sebuah perubahan yang diproses melalui suatu program atau rencana tertentu agar menghasilkan suatu perubahan tertentu. Perubahan yang tidak direncanakan adalah perubahan yang terjadi tanpa dikehendaki oleh masyarakat yang bersangkutan, berlansung diluar jangkauan



pengawasan masyarakat dan dapat menyebabkan timbulnya akibat-akibat sosial yang tidak diharapkan.<sup>13</sup>

Perubahan sosial yang tidak dikehendaki atau tidak direncanakan merupakan perubahan-perubahan yang terjadi tanpa dikehendaki, berlansung diluar jangkauan pengawasan masyarakat dan dapat menyebabkan timbulnya akibat-akibat sosial yang tidak diharapkan masyarakat. Perubahan yang tidak dikehendaki tersebut berlansung bersamaan dengan suatu perubahan yang dikehendaki perubahan tersebut mungkin mempunyai pengaruh yang demikian besarnya terhadap perubahan-perubahan yang dikehendaki.

Keadaan tersebut tidak mungkin diubah tanpa mendapat halangan dari masyarakat itu sendiri, atau dengan kata lain, perubahan yang dikehendaki diterima oleh masyarakat dengan cara mengadakan perubahan-perubahan pada lembaga-lembaga kemasyarakatan yang ada atau dengan cara membentuk yang baru. Perubahan yang dikehendaki bekerja sama dengan perubahan yang tidak dikehendaki dan kedua Proses tersebut saling mempengaruhi.<sup>14</sup>

Dimensi perubahan sosial yaitu dimensi struktural Dimana dimensi struktur menampakkan diri pada perubahan-perubahan dalam status dan peranan. Perubahan status dapat diidentifikasi dari ada tidaknya perubahan pada peran, kekuasaan, otoritas, fungsi, integrasi, hubungan antara status, arah komunikasi dan seterusnya.

---

<sup>13</sup> J. Dwi Narwoko, Bagong Suyanto, *Sosiologi Teks Pengantar dan Terapan*; (Cet, III, Jakarta , Kencana Prenada Media Group, 2017.), h. 363

<sup>14</sup> Suriyani, *Sosiologi Pedesaan*, (Cet, I; Makassar: 2013), h.101.

Proses penyebarluaskan suatu ide atau gagasan, keyakinan serta hasil-hasil budaya yang berupa fisik itu, menyangkut beberapa faktor atau unsur penting menurut Rogers dan Shoemaker yaitu:

- a. Inovasi yaitu ide baru, tidak pandang apakah itu merupakan hasil ciptaan yang dihasilkan belum lama ini atau yang dihasilkan sebelumnya itu.
- b. Komunikasi yaitu interaksi yang berlangsung sewaktu orang yang satu mengkomunikasikan dan melontarkan suatu ide baru kepada orang lain, baik secara langsung atau tidak langsung.
- c. Unsur waktu, orang-orang yang bisa menerima inovasi baru dengan mudah, memiliki ciri-ciri berlainan dari orang-orang yang membutuhkan waktu-waktu dan menerima inovasi.<sup>15</sup>

Perubahan terjadi akibat masuknya ide-ide perubahan yang diadopsi oleh para anggota sistem sosial yang bersangkutan. Perubahan yang terjadi baik dari diri kecuali dirinya sendiri.

### **B. Teori Perubahan**

Teori pilihan rasional Coleman tampak jelas dalam gagasan dasarnya bahwa tindakan perseorangan mengarah kepada sesuatu tujuan dan tujuan itu ditentukan oleh nilai atau pilihan. Teori pilihan rasional memusatkan perhatiannya pada aktor. Aktor dilihatnya sebagai manusia yang memiliki tujuan atau maksud tertentu. Artinya aktor

---

<sup>15</sup> Arif Rohman, *Sosiologi*, (Klaten: PT. Macanan Jaya Cemerlang, 2004),h.59



memiliki tujuan dan tindakan yang tertuju pada upaya untuk mencapai tujuan tersebut. aktor pun dipandang mempunyai pilihan (atau nilai, keperluan).<sup>16</sup>

Teori pilihan rasional tak menghiraukan apa yang menjadi pilihan atau apa yang menjadi sumber pilihan aktor. Yang terpenting adalah kenyataan tindakan yang dilakukan untuk mencapai tujuan sesuai dengan tingkatan pilihan aktor. Tetapi Coleman selanjutnya menyatakan bahwa untuk maksud yang sangat teoritis, ia memerlukan konsep yang lebih tepat mengenai aktor rasional yang berasal dari ilmu ekonomi yang melihat aktor memilih tindakan yang dapat memaksimalkan kegunaan atau yang memuaskan keinginan dan kebutuhan mereka. Ada dua unsur utama dalam teori Coleman, yakni aktor dan sumber daya, sumber daya adalah sesuatu yang menarik perhatian dan yang dapat dikontrol oleh aktor.

Pemusatan perhatian pada tindakan rasional individu ini dilanjutkan dengan memusatkan perhatian pada masalah mikro-makro atau bagaimana cara gabungan tindakan individu menimbulkan perilaku sistem sosial. Meski ia memprioritaskan masalah ini, Coleman juga memperhatikan hubungan makro ke mikro atau bagaimana cara sistem memaksa orientasi aktor. Akhirnya ia memusatkan perhatiannya pada aspek hubungan makro ke mikro atau dampak tindakan individual terhadap tindakan individual lain.

Meski teori pilihan rasional berawal dari tujuan atau maksud aktor, namun teori ini juga memperlihatkan sekurang-kurangnya dua paksaaan utama tindakan.

---

<sup>16</sup>James Coleman. "*Dasar-Dasar Teori Sosial*"; (Cet,II, Bandung, Nusa Media, 2011), h. 332

Pertama adalah keterbatasan sumber. Aktor mempunyai sumber yang berbeda maupun akses yang berbeda terhadap sumber daya yang lain. bagi aktor yang mempunyai sumber daya sedikit, pencapaian tujuan mungkin sukar atau mustahil sama sekali.<sup>17</sup>

Dengan menggunakan teori pilihan rasional, Coleman menerangkan serentetan fenomena tingkat makro, dasar pendirinya adalah bahwa teoritis perlu memelihara gambaran mereka mengenai aktor secara terus-menerus dan dari gambar fenomena mikro ini muncul sebagai kesan mengenai fenomena tingkat mikro. Sebagai teoritis pilihan rasional, Coleman bertolak dari individu ini. Kepentingan individual menentukan jalannya peristiwa. Menurut Coleman perubahan sosial terpenting adalah munculnya aktor koporat, sebagai pelengkap aktor pribadi natural. Keduanya dapat dianggap sebagai aktor karena keduanya mempunyai pengendalian terhadap sumber daya dan peristiwa<sup>18</sup>.

### ***C. Teori Sosial Ekonomi***

Teori sosial ekonomi FS. Chapin tampak jelas Dimana posisi status sosial ekonomi merupakan posisi yang ditempati individu atau keluarganya berkenaan dengan ukura rata-rata yang umum berlaku tentang kepemilikan kultural, pendapatan efektif, pemilikan barang dan partisipasi dalam kelompok dan komunitas. Sehingga

---

<sup>17</sup>George Ritzer, "*Teori Sosiologi Modern*"; (Cet, II, Jakarta, Prenade Media Group, 2015), h. 371

<sup>18</sup> James S.Coleman, *Dasar-Dasar Teori Sosial Foundations Of Sosial Theory*,; (Cet,IV, Bandung, Oktober, 2011), h. 508

dapat disimpulkan bahwa status sosial ekonomi adalah tinggi rendahnya prestise yang dimiliki seseorang berdasarkan kedudukan yang dipegangnya dalam suatu masyarakat berdasarkan pada pekerjaan untuk memenuhi kebutuhannya untuk keadaan yang menggambarkan posisi atau kedudukan suatu keluarga masyarakat berdasarkan kepemilikan materi.

Selain ditentukan oleh kepemilikan materi, status sosial ekonomi seseorang dapat didasarkan pada beberapa unsur kepentingan manusia dalam kehidupannya, status dalam kehidupan masyarakat yaitu status pekerjaan, status dalam sistem kekerabatan, status jabatan dan status agama yang dianut. Dengan memiliki status, seseorang dapat berinteraksi dengan baik terhadap individu lain (baik status yang sama maupun yang berbeda).

Status sosial ekonomi orang tua juga tergantung pada kedudukan dan prestise seseorang atau keluarga dalam masyarakat serta usaha untuk menciptakan barang dan jasa, demi terpenuhinya kebutuhan baik jasmani maupun rohani.

#### ***D. Status Sosial Ekonomi***

Istilah ekonomi berasal dari bahasa Yunani *oikonomia*. Kata *oikonomia* berasal dari dua kata yaitu *oikos* dan *nomos*. *Oikos* berarti rumah tangga, sedangkan *nomos* berarti mengatur. Jadi *oikonomia* berarti mengatur rumah tangga. Ekonomi berkembang menjadi suatu ilmu, sehingga ekonomi berarti pengetahuan yang tersusun menurut cara yang runtut dalam rangka mengatur rumah tangga. Rumah

tangga diartikan secara lebih luas, rumah tangga sebagai kesatuan kelompok manusia yang hidup menurut norma dan tata aturan tertentu.<sup>19</sup>

Status sosial ekonomi adalah kedudukan atau posisi seseorang dalam kelompok masyarakat yang ditemukan oleh jenis aktivitas ekonomi, pendidikan serta pendapatan. Status sosial ekonomi dalam hal ini yaitu kondisi kehidupan masyarakat petani setelah melakukan peralihan tanaman Dimana status sosial ekonomi yang dimaksud yaitu peningkatan status sosial petani, peningkatan pendapatan, kondisi perumahan yang semakin membaik, bertambahnya kepemilikan barang-barang rumah tangga petani dan kondisi pendidikan anak petani semakin baik.<sup>20</sup>

Menurut Soekanto dalam Abdulsyani status sosial merupakan tempat seseorang secara umum dalam masyarakatnya yang berhubungan dengan orang-orang lain, hubungan dengan orang lain dalam lingkungan pergaulannya, prestisenya dan hak-hak serta kewajibanya.

Menurut Mayer dalam Soekanto berarti kedudukan suatu individu, apakah ia berasal dari golongan atas atau ia berasal dari golongan bawah dari status orang lain, hal ini dapat mempengaruhi peranya. Sehingga dapat disimpulkan bahwa status sosial ekonomi adalah tinggi rendahnya prestise yang dimiliki seseorang berdasarkan kedudukan yang dipegangnya dalam suatu masyarakat berdasarkan pada pekerjaan

---

<sup>19</sup>Damsar dan Indrayani, *Pengantar Sosiologi Ekonomi*, (Cet. IV ; Jakarta : Kencana, 2015),h. 9-10.

<sup>20</sup>Damsar, *Pengantar Sosiologi Ekonomi*; (Cet I; Jakarta: Prenamedia Group, 2009), h. 8-9

untuk memenuhi kebutuhannya atau keadaan yang menggambarkan posisi atau kedudukan suatu keluarga masyarakat berdasarkan kepemilikan materi.

Selain ditentukan oleh kepemilikan materi, status sosial ekonomi kehidupannya, status dalam kehidupan masyarakat, yaitu status sosial ekonomi kehidupannya, status dalam kehidupan masyarakat, yaitu status pekerjaan, status dalam sistem kekerabatan, status jabatan dan status agama yang dianutnya.

Menurut Proses perkembangannya, status sosial dapat dibedakan menjadi dua macam, yaitu:

1. *Ascribed status* atau status yang diperoleh atas dasar keturunan.

Kedudukan ini diperoleh atas dasar turunan atau warisan dari orang tuanya, jadi sejak lahir seseorang telah diberi kedudukan dalam masyarakat. Kedudukan ini tidak memandang perbedaan-perbedaan ruhaniah dan kemampuan seseorang tapi benar-benar didapatkan dari keturunan(kelahiran).

2. *Achieved status* atau status yang diperoleh atas dasar usaha yang dilakukan secara sengaja.

Kedudukan ini diperoleh setelah seseorang berusaha melalui usaha-usaha yang dilakukan berdasarkan kemampuan agar dapat mencapai kedudukan yang diinginkan.<sup>21</sup>

Soekanto memiliki ukuran atau kriteria dalam menggolongkan anggota masyarakat dalam suatu lapisan sosial, kriteria tersebut diantaranya ukuran kekayaan,

---

<sup>21</sup>J. Dwi Narwoko, Bagong Suyanto, *Sosiologi Teks Pengantar dan Terapan*, (Cat III, Jakarta, Kencana, 2007), h. 257



ukuran kekuasaan, ukuran kehormatan, dan ukuran ilmu pengetahuan. Namun status sosial ekonomi masyarakat juga dapat dilihat dari beberapa faktor yang mempengaruhi, yaitu:<sup>22</sup>

**a. Pekerjaan**

Manusia adalah makhluk yang berkembang dan makhluk yang aktif, manusia disebut sebagai makhluk yang suka bekerja, manusia bekerja untuk memenuhi kebutuhan pokoknya yang terdiri dari pakaian, sandang, papan, serta memenuhi kebutuhan sekunder seperti pendidikan tinggi, kendaraan, alat hiburan, dan sebagainya.

**b. Pendidikan**

Pendidikan berperan penting dalam kehidupan manusia, pendidikan dapat bermanfaat seumur hidup manusia. Dengan pendidikan, diharapkan seseorang dapat membuka pikiran untuk menerima hal-hal baru baik berupa teknologi, materi, sistem teknologi maupun berupa ide-ide baru serta bagaimana cara berfikir secara alamiah untuk kelangsungan hidup dan kesejahteraan dirinya, masyarakat dan tanah airnya.

**c. Pendapatan**

Christoper dalam Sumardi mendefinisikan pendapatan berdasarkan kamus ekonomi adalah uang yang diterima oleh seseorang dan bentuk gaji, upa sewa, bunga, laba dan lain sebagainya. Biro pusat statistik merinci pendapatan dalam kategori sebagai berikut:

---

<sup>22</sup> Soerjono Soekamto, *Sosiologi Suatu Pengantar*, (Cet XXXII, Jakarta; Grafindo Persada, 2001), h.351



1. Pendapatan berupa uang adalah segala penghasilan berupa uang yang sifatnya regular dan diterima biasanya sebagai balas atau kontra prestasi, sumbernya berasal dari:
  - a) Gaji dan upah yang diterima dari gaji pokok, kerja sampingan, kerja lembur dan kerja kadang-kadang.
  - b) Usaha sendiri yang meliputi hasil bersih dari usaha sendiri, komisi, penjualan, dari kerajinan rumah.
  - c) Hasil investasi yakni pendapatan yang diperoleh dari hak milik tanah. Keuntungan serial yakni pendapatan yang diperoleh dari hak milik.
2. Pendapatan yang berupa barang yaitu: pembayaran upah dan gaji yang ditentukan dalam beras, pengobatan, transportasi, perumahan dan kreasi.

#### **d. Kepemilikan Barang**

Pemilik barang-barang yang berharga pun dapat digunakan untuk ukuran tersebut. Semakin banyak seseorang memiliki sesuatu yang berharga seperti rumah dan tanah, maka dapat dikatakan bahwa orang itu mempunyai kemampuan ekonomi yang tinggi dan mereka semakin dihormati oleh orang-orang di sekitarnya.

#### **e. Jenis Tempat Tinggal**

Tempat tinggal adalah tempat berlindung dari pengaruh cuaca diluar maupun sebagai tempat berkumpul individu atau keluarga dalam kehidupan sehari-hari sehingga tempat tinggal menjadi salah satu kehidupan pokok manusia begitu juga petani.

1. Status rumah yang ditempati, bisa rumah sendiri, rumah dinas, menyewa, menumpang pada saudara atau ikut orang lain.
2. Kondisi fisik bangunan, dapat berupa permanen, kayu dan bambu. Keluarga yang keadaan sosial ekonominya tinggi, pada umumnya menempati rumah permanen, sedangkan keluarga yang keadaan sosial ekonominya menengah ke bawah menggunakan semi permanen atau tidak permanen.
3. Besarnya rumah yang ditempati, semakin luas rumah yang ditempati pada umumnya semakin tinggi tingkat sosial ekonominya. Rumah dapat mewujudkan suatu tingkat sosial ekonomi bagi keluarga yang menempati, apabila rumah tersebut berbeda dengan ukuran besar, permanen dan milik pribadi dapat menunjukkan bahwa kondisi sosial ekonominya tinggi berbeda dengan rumah yang kecil, semi permanen dan menyewa mewujudkan bahwa kondisi sosial ekonominya rendah.

**f. Kondisi Pendidikan Anak**

Kondisi pendidikan anak adalah keadaan pendidikan anak informan saat berada di bangku sekolah. Semakin tinggi tingkat pendidikan anak petani, maka dapat dikategorikan baik kondisi sosial ekonomi. Kondisi pendidikan anak, dapat dikategorikan melalui indikator :

1. Tinggi : Perguruan Tinggi
2. Sedang : SLTP-SLTA
3. Rendah :SD-tidak bersekolah

### ***E. Perubahan Sosial di Pedesaan***

Desa adalah suatu wilayah yang ditempati oleh sejumlah penduduk sebagai kesatuan masyarakat, termasuk kesatuan masyarakat hukum, yang mempunyai organisasi pemerintahan langsung di bawah Camat dan berhak menyelenggarakan rumah tangga sendiri, dalam ikatan NKRI.<sup>23</sup>

Setiap individu atau masyarakat mengalami suatu perubahan. Lambat atau cepat perubahan itu terjadi tergantung kepada banyaknya faktor dilingkungan sekitarnya. Perubahan tersebut dapat dilihat pada perilaku atau tindh laku dari anggota masyarakat yang bersangkutan. Dimana individu atau kelompok saling berkaitan dengan sesame anggota kelompok atau dengan kelompok lainnya.

Menurut Gillin dan Gillin mengartikan bahwa perubahan sosial adalah sebagai suatu variasi dari cara-cara hidup yang telah diterima, yang disebabkan baik karena perubahan kondisi geografis, kebudayaan, materi<sup>24</sup>. Berhubungan dengan perubahan sosial, masyarakat pedesaan juga akan senangtiasa mengalami perubahan. Salah satu perubahan yang terjadi dapat dilihat dari cara masyarakat pedesaan untuk bertani. Sehingga orientasi para petani di pedesaan mengalami perubahan<sup>25</sup>.

Ciri-ciri Desa sebagai berikut :

1. Desa pada umumnya terletak atau sangat dekat dengan wilayah usaha tani.
2. Pertanian merupakan kegiatan ekonomi yang dominan.

<sup>23</sup> Suriyani, *Sosiologi Pedesaan*, (Cet I, Samata; Cara Baca, 2016), h. 2

<sup>24</sup> <http://ilmugeografi.com/ilmu-bumi/hutan/ciri-ciri-flora-peralihan>

<sup>25</sup> (<http://repositiry.ac.id/bitstream/123456789/50255/5/Chapter%201.pdf>)

3. Faktor penguasaan tanah menentukan corak kehidupan masyarakat
4. Populasi penduduk Desa lebih bersifat terganti dari dirinya sendiri
5. Control sosial bersifat personal atau pribadi dalam bentuk tatap muka.
6. Desa mempunyai ikatan sosial yang relative lebih kuat.

Ciri-ciri kehidupan masyarakat peDesaan di Indonesia

1. Persaingan
2. Kegiatan Bekerja
3. Sistem Tolong Menolong
4. Gotong Royong
5. Jiwa Gotong Royong
6. Musyawarah dan Jiwa Musyawarah

## BAB III

### METODE PENELITIAN

#### A. *Jenis Penelitian dan Lokasi Penelitian*

##### 1. Jenis Penelitian

Jenis penelitian yang akan dilakukan adalah penelitian *field research*, yaitu penelitian lapangan dengan menggunakan metode kualitatif berupa deskriptif. Penelitian deskriptif adalah penelitian yang berusaha menggambarkan dan menginterpretasikan objek apa adanya. Penelitian ini bertujuan untuk mengetahui secara jelas tentang bagaimana kondisi sosial ekonomi petani pasca melakukan peralihan dari tanaman Coklat ketanaman Cengkeh di Desa Komba Kecamatan Larompong Kabupaten Luwu.<sup>26</sup>

##### 2. Lokasi Penelitian

Penelitian ini dilakukan di Desa Komba Kecamatan Larompong Kabupaten Luwu. Adapun yang menjadi alasan peneliti memilih lokasi ini adalah karena Desa Larompong merupakan Desa yang masyarakat dahulunya mayoritas bermata pencaharian petani Coklat. Tetapi seiring berjalannya waktu kemudian petani melakukan peralihan tanaman yaitu tanaman Coklat ke tanaman Cengkeh. Itulah yang membuat penulis melakukan penelitian dan memilih Desa Komba ini menjadi lokasi penelitian.

---

<sup>26</sup>Sudaryono dikutip dari Creswell, *Metodologi Penelitian*, ( Jakarta: PT Raja Grafindo Persada, 2017), h. 82.



## **B. Pendekatan Penelitian**

Adapun pendekatan penelitian yang digunakan penulis adalah sebagai berikut:

### **1. Pendekatan Sosiologis**

Penelitian dalam pendekatan sosiologis adalah kajian sebuah studi untuk mempelajari hidup bersama dalam masyarakat. Menurut pandangan Hasan Shadily bahwa pendekatan sosiologis merupakan suatu pendekatan yang mempelajari tatanan kehidupan bersama dalam masyarakat dan menyelidiki ikatan-ikatan antara manusia yang menguasai hidupnya.<sup>27</sup> Pendekatan tersebut dibutuhkan untuk mengetahui bagaimana perekonomian petani pasca peralihan tanaman dari tanaman Coklat ke tanaman Cengkeh di Desa Komba Kecamatan Larompong Kabupaten Luwu.

### **2. Pendekatan Fenomenologis**

Pendekatan ini adalah suatu pendekatan yang digunakan untuk menggambarkan berbagai persoalan kehidupan yang ada, yang terjadi pada objek penelitian dengan memahami inti penelitian dari satu penomena yang terjadi. Dimana pendekatan tersebut dibutuhkan untuk mengetahui perubahan kondisi sosial ekonomi petani yang melakukan peralihan dari tanaman Coklat ketanaman Cengkeh di Desa Komba Kecamatan Larompong Kabupaten Luwu.

---

<sup>27</sup>Hasan Shandly, sosiologi untuk Masyarakat Indonesia, (Cet, IX; Jakarta: Bumi Aksara, 1983),h.1.



### **C. Sumber Data**

#### **1. Data Primer**

Data primer adalah suatu data yang diperoleh informan dengan wawancara dan observasi<sup>28</sup>

#### **2. Data Sekunder**

Data sekunder merupakan dokumen atau suara yang dikumpulkan dari tangan kedua atau dari sumber-sumber lain yang telah tersedia sebelum penelitian dilakukan. Sumber sekunder meliputi komentar, interpretasi, atau perubahan tentang materi original.<sup>29</sup>

### **D. Metode Pengumpulan Data**

Pengumpulan data dilakukan dengan menggunakan dua cara, yaitu:

#### **1. Wawancara**

Wawancara adalah proses memperoleh keterangan untuk tujuan penelitian dengan cara Tanya jawab, sambil bertatap muka antara pewawancara dengan informan atau orang yang diwawancarai. Pewawancara adalah orang yang menggunakan metode wawancara sekaligus bertindak sebagai pemimpin dalam Proses wawancara tersebut. Informan yaitu orang yang diwawancarai, diminta informasi oleh pewawancara yang diharapkan menguasai dan memahami data, informasi, ataupun fakta dari satu objek penelitian. Adapun aspek yang akan

---

<sup>28</sup>Ulber Silahi, *Metedologi Penelitian Sosial* (Bandung: PT. Refieka Aditama,2010). h. 289.

<sup>29</sup>Ulber Silahi, *Metedologi Penelitian Sosial*, h. 291.

diwawancarai oleh peneliti perubahan kondisi ekonomi petani, status yang didapat sebelum dan sesudah melakukan peralihan.

## **2. Observasi**

Observasi adalah kemampuan seseorang untuk menggunakan pengamatan melalui hasil kerja panca indra mata serta dibantu panca indra lainnya. Metode observasi adalah metode pengumpulan data yang digunakan untuk menghimpun data penelitian melalui pengamatan dan penginderaan. Observasi merupakan pengamatan Dimana penulis mengamati langsung.<sup>30</sup> Dalam hal ini pengamatan yang dilakukan secara langsung yaitu pada kondisi sosial ekonomi, dan status sosial sebelum dan sesudah melakukan peralihan tanaman.

## **3. Dokumentasi**

Dalam penelitian ini, penelitian juga menggunakan metode dokumentasi. Dokumentasi adalah teknik pengumpulan data dengan mengumpulkan serta menganalisis penelitian, melalui dokumentasi tertulis maupun gambar. Metode ini digunakan untuk menelusuri data historis. Dokumen-dokumen yang dihimpun dipilih sesuai dengan tujuan dan focus masalah. Metode dokumentasi digunakan untuk mendukung hasil observasi dan wawancara yang dilakukan.

## **4. Informan**

Informan penelitian ini adalah subjek yang memahami informasi objek penelitian. Penelitian ini menggunakan teknik purposive sampling dalam menentukan

---

<sup>30</sup> Muhammad Idru, *Metode Penelitian Ilmu-Ilmu Sosial*, ( Yogyakarta: UII Press, 2007), h. 55

informan penelitian. Teknik purposive sampling digunakan jika dalam pemilihan informan yakni peneliti memilih informan yang sesuai dengan kriteria terpilih dan relevan pada masalah yang akan diteliti.

Adapun yang menjadi informan dalam penelitian adalah ketua RT dan masyarakat petani yang sudah melakukan peralihan tanaman Coklat ke tanaman Cengkeh di Desa Komba Kecamatan Larompong Kabupaten Luwu.

#### ***E. Instrumen Penelitian***

Instrumen penelitian adalah alat bantu yang digunakan oleh peneliti dalam kegiatan mengumpulkan data agar kegiatan yang dilakukan menjadi sistematis. Adapun dalam penelitian, penulis menggunakan instrumen penelitian seperti pedoman wawancara, pedoman observasi dan alat perekam.

#### ***F. Teknik Pengelolaan dan Analisa Data***

Setelah data penelitian terkumpul maka dibutuhkan metode dalam pengamatan data-data dari hasil penelitian sehingga hasilnya didapatkan bisa menjawab permasalahan penelitian yang sedang diteliti. Oleh karena itu penulis dalam penelitian ini menggunakan metode analisis data.<sup>31</sup>

##### **1. Reduksi Data**

Penelitian akan dilakukan dengan membagi data kedalam beberapa kategori, sehingga data bisa lebih terarah, terpilih, dan terpusat dengan baik yaitu data-data tentang perubahan sosial ekonomi petani pasca peralihan dari tanaman Coklat ke

---

<sup>31</sup> Nanag Martono, *Metode Penelitian Kualitatif dan R & D*, (Cet III, Bandung; Alfabeta, 2010), h. 247

tanaman Cengkeh di Desa Komba, Kecamatan Larompong, Kabupaten Luwu. Setelah itu data sudah terkumpul dari hasil penelitian maka peneliti akan melakukan cara memilih, pemusatan perhatian, pengabstraksian dan pentransformasi data kasar yang diperoleh dari data penelitian.<sup>32</sup>

## **2. Display Data**

Penyajian data penulis melakukan dengan cara menjelaskan permasalahan khusus yakni menguraikan setiap permasalahan, dalam pembahasan penelitian ini menjelaskan pemaparan secara umum kemudian menjelaskan dalam pembahasan yang lebih khusus. Yang Dimana display data adalah penyajian dan data kedalam atau bentuk tertentu, sehingga terlihat sosoknya secara lebih utuh.

## **3. Pengambilan Keputusan dan Verifikasi**

Data yang telah diperoleh kemudian disusun dan dibuat kesimpulan. Dari data tersebut, akan diperoleh kesimpulan-kesimpulan yang kabur, meragukan, kaku, sehingga kesimpulan tersebut perlu untuk diverifikasi. Tentu saja verifikasi dilakukan dengan melihat kembali reduksi data atau display data, sehingga kesimpulan yang diambil atau dibuat, tidak menyimpang dan bisa sesuai dengan data yang telah diperoleh

---

<sup>32</sup>Sugiyono. *Metode Penelitian Kuantitatif dan R & D*, (Bandung: Alfabeta, 2010), h. 247.

## BAB IV

### HASIL PENELITIAN

#### A. Gambaran Umum Lokasi Penelitian

##### 1. Gambaran Lokasi Penelitian

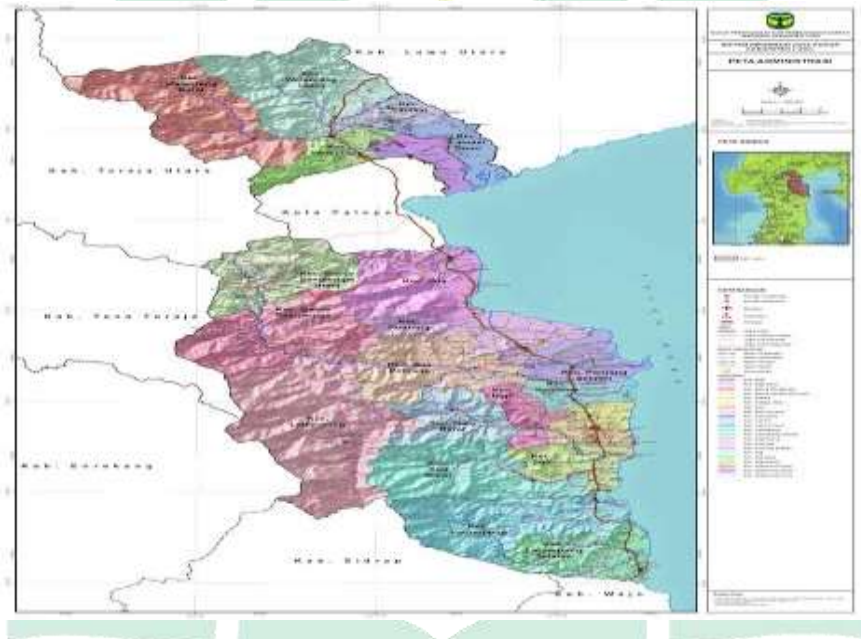

Peta Kabupaten Luwu

Kabupaten Luwu merupakan salah satu Kabupaten yang berada di Provinsi Sulawesi Selatan terbagi atas dua wilayah akibat dari pemekaran Kota Palopo, yaitu wilayah Kabupaten Luwu bagian Selatan yang terletak di sebelah selatan Kota Palopo, dan wilayah Kabupaten Luwu bagian Utara yang terletak di sebelah Utara Kota Palopo yang memiliki luas sebesar 15,25 persen dari total luas daratan Provinsi Sulawesi Selatan yaitu sebesar 3.000,25 km<sup>2</sup> dengan koordinat geografis berada pada



$2^{\circ}34'45'' - 3^{\circ}30'30''$  LS dan  $120^{\circ}21'15'' - 121^{\circ}43'11''$  BT dari Kutub Utara dengan patokan posisi Kabupaten Luwu berada pada bagian Utara dan Timur Provinsi Sulawesi Selatan dengan jarak sekitar 400 km dari Kota Makassar. Sedangkan luas wilayah Larompong Selatan sebesar 131 km<sup>2</sup>.

Batas-batas wilayah Larompong Selatan yaitu :

- a) Sebelah Utara berbatasan dengan Kecamatan Larompong
- b) Sebelah Selatan berbatasan dengan Kabupaten Wajo
- c) Sebelah Timur berbatasan dengan Teluk Bone
- d) Sebelah Barat berbatasan dengan Kabupaten Sidrap

## **2. Sejarah Desa Komba**

Desa Komba Kecamatan Larompong merupakan salah satu Desa yang tergolong memiliki luas wilayah yang cukup. Sehingga selama 25 tahun ini mengalami pemekaran 2 kali pemekaran Desa yang pertama pada tahun 1975, dimekarkan menjadi Desa binturu, kemudian pada tahun 2008 mengalami kembali pemekaran dengan membentuk Desa baru yaitu Desa Komba Selatan, dari 13 Desa yang ada di Kecamatan Larompong.

Desa ini masih tergolong mudah karena terbentuk pada tahun 2008 yang merupakan pemekara dari Desa Komba Selatan. Desa Komba pertama kali dipimpin oleh bapak H. Amin Yusuf, bapak H. Amin Yusuf menjabat ditahun 2009 sampai 2015 kemudian dilanjutkan di Tahun 2016 dipimpin oleh bapak Haryanto.

Desa Komba merupakan daerah yang cukup memberi banyak keuntungan kepada masyarakat terutama pada bidang pertanian. Desa Komba juga terkenal



sebagai penghasil Cengkeh yang di Kecamatan Larompong, masyarakat yang berprofesi sebagai petani Cengkeh terletak di Desa Komba Kecamatan Larompong.<sup>33</sup>

### 3. Kondisi Geografis

Desa Komba merupakan salah satu Desa di Kecamatan Larompong Kabupaten Luwu, Provinsi Sulawesi Selatan yang memiliki luas kurang lebih 7,57 km dan memiliki ketinggian 100/200 dari permukaan laut. Desa komba merupakan Desa yang memiliki wilayah yang paling sempit dibanding Desa yang lain. Desa Komba terbagi menjadi 5 Dusun (*Lahan*) yaitu:

1. Lahan I Tompo Bulu
2. Lahan II Leba'e
3. Lahan III Pekka 1
4. Lahan IV Pekka 2
5. Lahan V Pekka 3

Desa Komba terletak di Kecamatan Larompong yang berbatasan dengan :

- a. Sebelah Utara berbatasan dengan Desa Komba Selatan
- b. Sebelah Selatan berbatasan dengan Desa Rantebelun dan Desa Bilante
- c. Sebelah timur berbatasan dengan Desa Buntumatabing
- d. Sebelah barat berbatasan dengan Desa Suli

---

<sup>33</sup> Profil Kabupaten Luwu

Secara administratif, wilayah Desa Komba terdiri dari 5 Dusun. Secara tipologi Desa Komba terdiri dari daratan, pegunungan, dan pesisir. Topografi Desa Komba secara umum termasuk daerah pegunungan.

#### **4. Keadaan Alam dan Tata Guna Lahan**

Desa Komba dapat dikategorikan bertopografi dataran tinggi yaitu  $100/200 \pm$  mdpl. Umumnya tanah di Desa ini berwarna merah dan dapat ditumbuhi Padi, Kopi, Merica, Coklat, Cengkeh, Rambutan dan Durian. Luas Desa Komba memiliki luas 7,57 km yang terdiri dari tanah sawah, tanah kering, lahan pekarangan dan lain-lain.

#### **5. Gambaran Sosial Budaya Penduduk**

dilihat dari kondisi sosial budayanya masyarakat di Desa Komba terbilang lumayan masih erat dengan ciri khas budayanya, meskipun sebagian masyarakat di Desa Komba merupakan masyarakat pendatang namun apabila mereka melakukan kegiatan upacara adat mereka melaksanakan berdasarkan ciri khas budaya mereka dan saling tolong menolong. Masyarakat di Desa ini saling tolong menolong satu sama lain seperti dalam hal pengelolaan tanah pertanian, sebagian masyarakat ada yang mengerjakan lahanya sendiri, ada juga yang mengerjakan lahan orang lain kemudian membaginya dan sebagian juga ada yang mengupah pekerja untuk mengerjakan lahanya.

Masyarakat yang mendiami Desa Komba adalah sebagian dari suku Luwu, Bugis, Mandar, Makassar dan lain-lain. begitu juga solidaritas di Desa ini masih tinggi hal ini terlihat pada pesta-pesta dan saling tolong menolong membangun sebuah Rumah dan jalan raya menuju Desa komba.

## 6. Komposisi Penduduk Berdasarkan Jenis Kelamin

Jumlah penduduk Desa Komba berdasarkan profil Desa Komba pada tahun 2020 sebanyak 230 jiwa yang terdiri dari 137 laki-laki dan 93 perempuan. Dan jumlah kepala keluarga 37 kk. Lebih jelasnya dapat dilihat pada table 1.

**Tabel 1. Komposisi Penduduk Berdasarkan Jenis Kelamin di Desa Komba**

No	Jenis Kelamin	Jumlah (Jiwa)
1.	Laki-laki	137
2.	Perempuan	93
	<b>Jumlah</b>	<b>230</b>

*Sumber Data: Kantor Desa Komba, Tahun 2020*

Berdasarkan tabel 1 terlihat bahwa jumlah penduduk masyarakat di Desa Komba didominasi oleh kaum laki-laki Dimana laki-laki sebanyak 137 jiwa sedangkan kaum perempuan sebanyak 93 jiwa.

## 7. Komposisi Penduduk Berdasarkan Suku/Etnis

Mayoritas penduduk di Desa Komba adalah Suku Luwu karena yang pertama mendiami tempat ini dulunya Suku Luwu penduduk asli. Akan tetapi seiring berjalanya waktu, Desa ini tidak didiami Suku Luwu saja tetapi masyarakat perantau juga datang ke Desa ini dan tinggal di Desa Komba seperti Suku Bugis, Mandar dan

Suku Makassar. Sehingga Desa Komba memiliki suku yang beragam tetapi di Desa ini yang lebih mendominasi adalah Suku Bugis.

### **8. Sarana Ibadah**

Penduduk di Desa Komba hanya menganut satu agama yaitu agama Islam, di Desa Komba hanya tersedia 1 mesjid yang menjadi sarana ibadah seluruh masyarakat Desa Komba yang berjumlah 230 jiwa.

### **9. Sarana Transportasi**

Sarana dan prasarana terkait perhubungan ini seperti jalan aspal yang belum membaik, sehingga mempersulit aktivitas masyarakat yang tinggal di Desa ini. Disamping itu beberapa masyarakat sudah memiliki kendaraan pribadi seperti motor, dan mobil.

### **10. Sarana Pemasaran**

Dalam pemasarannya cukup membantu dalam masyarakat petani terutama petani Cengkeh. Dan hasil produksi masyarakat bisa langsung menjualnya kepada penjual dan ada juga penjual yang datang langsung ke pemilik saat panen Cengkeh. Sehingga petani Cengkeh tidak mengalami kesulitan dalam pemasarannya.

### ***B. Proses Sosial Petani melakukan Peralihan Tanaman dari Tanaman Coklat ke Tanaman Cengkeh di Desa Komba Kecamatan Larompong Kabupaten Luwu***

Menentukan suatu pilihan merupakan suatu keputusan yang sangat sulit bahkan keputusan yang harus dipilih tersebut. Manusia senantiasa akan mengalami perubahan, perubahan petani yang melakukan peralihan tanaman dari tanaman Coklat ke tanaman Cengkeh di Desa komba Kecamatan larompong Kabupaten Luwu

merupakan kemauan petani itu sendiri. Ada beberapa proses yang dilakukan petani diantaranya seperti:

### 1. Keadaan Geografis

Tanaman Cengkeh merupakan tanaman asli Indonesia yang pada awalnya merupakan komoditas ekspor posisinya telah berubah menjadi komoditas yang harus di impor. Dipasaran tanaman Cengkeh memiliki nilai jual yang tinggi. Salah satu alasan petani melakukan peralihan tanaman Coklat ketanaman Cengkeh karena kondisi geografis. Desa Komba merupakan pegunungan demikian juga tanah di Desa ini berwarna merah yang cocok untuk ditanami Cengkeh.

Seperti yang diungkapkan oleh Bapak Muliadi yang mengatakan bahwa:<sup>34</sup>

*“iya usellei taneng-tanengku saba ku lokasi’e tanana magello nadukung toni cuacana nasabarini yakinka sellei’i taneng-tanengku”*

Artinya:

Saya mengganti tanaman karena di daerah ini tanahnya sangat bagus dan cuacanya mendukung yang membuat saya lebih yakin untuk mengganti tanaman saya.

Maksud dari pernyataan diatas adalah alasan petani melakukan peralihan tanaman dari tanaman Coklat ke tanaman Cengkeh di Desa Komba Kecamatan Larompong kabupaten Luwu tananya sangat mendukung untuk ditanami Cengkeh sehingga sangat cocok ditanami Cengkeh dengan kondisi lingkungan yang sangat mendukung sehingga membuat petani lebih yakin untuk mengganti tanamanya.

---

<sup>34</sup> Muliadi (40 Tahun), *Wawancara*, di Desa Komba, 12 Agustus 2020.



Hal yang sama diungkapkan oleh Bapak Jumadia yang mengatakan bahwa:

*“naku taneng Cengkeh magello ditaneng ribulu yanaro iya mataneng Cengkeh sibawana cuaca magellomagello toni tanahna rikamongre”*<sup>35</sup>

Artinya:

Kalau tanaman Cengkeh ini kan bagusnya ditanam di daerah pegunungan oleh karena itu juga saya menanam Cengkeh selain didukung oleh cuaca begitu juga kondisi tanah dikampung ini baik.

Maksud dari pernyataan diatas yaitu tanaman Cengkeh adalah salah satu tanaman yang sangat cocok ditanam didaerah pegunungan, sehingga hasil yang diperoleh juga lebih bagus.

Kebanyakan petani melakukan peralihan dari tanaman Coklat ketanaman Cengkeh di Desa Komba kecamatan Larompong Kabupaten Luwu karena keadaan tanah dan cuaca di Desa Komba cukup memungkinkan untuk ditanami Cengkeh.

Adapun alasan lain petani melakukan peralihan tanaman dari tanaman Coklat ketanaman Cengkeh di Desa Komba Kecamatan Larompong Kabupaten Luwu. Memanen Cengkeh prosesnya lebih singkat cukup hanya dilakukan satu kali panen dalam satu tahun selama tiga bulan, berbeda dengan tanaman Coklat yang setiap bulan harus dipanen. Seperti yang diungkapkan oleh Bapak Pire:<sup>36</sup>

*“Taneng Cengkeh cinami ipaneng cicemmi lalenna sitaungge beda'i siba sikola e ya ipaneng uleng-uleng”*

<sup>35</sup> Jumadia (46 Tahun), *Wawancara*, di Desa Komba, 12 Agustus 2020.

<sup>36</sup> Pire (52 Tahun), *Wawancara*, di Desa Komba, 20 Agustus 2020.

Artinya:

Tanaman Cengkeh dipanen sangat singkat yaitu satu kali dalam satu tahun berbeda dengan Coklat yang dipanen setiap bulanya.

Maksud dari pernyataan diatas adalah petani melakukan peralihan tanaman dari tanaman Coklat ke tanaman Cengkeh di Desa Komba kecamatan Iarompong Kabupaten Luwu karena prosesnya lebih singkat, sedangkan tanaman Coklat prosesnya lama.

Tindakan seseorang mengarah pada nilai atau pilihan. Pilihan ditentukan oleh petani itu sendiri yang sudah mempertimbangkan bahwa hal ini berdampak positif terhadap kehidupan petani, nilai yang dimaksud disini adalah proses Cengkeh lebih singkat dan tidak memakan waktu petani, sehingga mempunyai banyak waktu untuk pergi merantau. Sebagaimana yang telah diungkapkan oleh Bapak H. Buhera mengatakan bahwa:<sup>37</sup>

*“sele-selena taneng Cengkeh iya biasa jokka merantau. Situjunna matajeng panen Cengkeh weddika jokka mabela, lebi mega to wettukku mataneng laing-laing”.*

Artinya:

Disela-sela saya tanam Cengkeh saya juga bisa pergi meranta, sementara menunggu waktu panen saya bisa pergi jauh dan bisa mengurus dan menanam kebun saya yang lain.

---

<sup>37</sup> H. Buhera (52 Tahun), Wawancara, di Desa Komba, 13 Agustus 2020.

Maksud dari pernyataan diatas adalah dalam menanam Cengkeh ini petani juga bisa mengisi waktu luangnya dengan pergi merantau, selagi petani menunggu waktunya Cengkeh dipanen, petani bisa menikmati pergi jauh dan petani bisa memanfaatkan waktu luangnya dengan mengurus kebunnya yang lain.

## **2. Faktor Ekonomi**

setiap manusia pasti menginginkan kehidupan yang lebih layak dan lebih sejahtera. Semakin berkembangnya zaman maka semakin tingginya tuntutan ekonomi yang harus dipenuhi untuk memenuhi kebutuhan hidup manusia . maka manusia juga akan berfikir secara rasional tentang bagaiman ia bisa memenuhi kebutuhan hidupnya. Demikina juga petani yang ada di Desa Komba Kecamatan Larompong Kabupaten Luwu.

Mereka melakukan peralihan dengan harapan untuk memperoleh kehidupan yang lebih baik dan menginginkan perekonomiannya mengalami peningkatan. Hal ini juga didorong faktor harga Coklat saat itu yang kadang tidak stabil dan tidak menentu sehingga petani memilih melakukan peralihan tanaman dari tanaman Coklat ke tanaman Cengkeh di Desa Komba Kecamatan Larompong Kabupaten Luwu. Keadaan ekonomi petani di Desa Komba Kecamatan Larompong Kabupaten Luwu sebelum melakukan peralihan masih dikatakan mampu dalam memenuhi kebutuhan tetapi karena harga Coklat yang tidak stabil, bahkan terkadang murah sehingga petani memberanikan diri menanam Cengkeh dan kenyataan ekonomi mereka semakin meningkat.

Sebagaimana yang telah diingkupkan oleh Bapak RT Tawakkala mengatakan bahwa:

*iya urubahki taneng-tanengku seba mega rikaneng makada taneng Cengkeh lebih untungki dan purana mataneng Cengkeh betul'i bahwa mataneng cengkeh menguntungkanki. Pendapatan iya mulani maega dan menre dek, hasil cengkeh ini irasa dibandinging Coklat, yolo wattu mataneng Coklat waselena denengka iritai, memeng sekali siuleng ipanengki tapi waselena de narita.*<sup>38</sup>

Artinya:

Saya melakukan peralihan tanaman karena banyak keluarga dekat kami yang sudah melakukan peralihan dan mengatakan bahwa tanaman Cengkeh lebih menguntungkan dan setelah kami menanam Coklat memang benar bahwa memang menanam Cengkeh lebih menguntungkan. Pendapatan kami jauh lebih banyak dan semakin banyak dek, hasil Cengkeh ini lebih terasa dibandingkan Coklat. Dulu waktu menanam Coklat hasilnya tidak pernah kelihatan, memang sekali satu bulan Coklat ini di panen tapi hasilnya tidak kelihatan.

Maksud dari pernyataan diatas tersebut bahwa tanaman Cengkeh jauh lebih menguntungkan dan pendapatan mereka jauh lebih banyak dibandingkan dengan tanaman Coklat. Jika dibandingkan saat menanam Coklat, hasil yang didapat tidak seberapa dan karena hal tersebut petani sering gelisah karena pendapatan dari Coklat tidak seberapa sehingga perekonomiannya saat itu pas-pas saja. Setelah melakukan peralihan tanaman pendapatan dari panen Cengkeh menurutnya lebih nyata dirasakan

---

<sup>38</sup> Tawakkala (20 Tahun), *Wawancara*, di Desa Komba, 20 Agustus 2020.

oleh mereka, sehingga mereka yakin Cengkeh dapat mengangkat perekonomian mereka.

Hal yang sama juga dijelaskan oleh Bapak Maseudi mengatakan bahwa:

*zaman makekkuangge biaya sikolah masolini. anakku juga makuliah di swasta, belumpi lagi annakku ya masikola SMA, SMP, biaya sikolah anak-anak mega dek, itambah lagi perellu ri bola'e, makekkuangge hasilna Coklat kurang magelloki sehingga hasilna cedde, jadi iya usellei taneng-tanengkku pole taneng Coklat ke Tanang Cengkeh.*<sup>39</sup>

Artinya:

Zaman sekarang biaya pendidikan mulai mahal, anakku juga kuliah di swasta belum lagi anak-anak saya sekolah di SMA, SMP, biaya untuk pendidikan anak-anak saya saja banyak dek, ditambah lagi kebutuhan rumah tangga. Sekarang juga kualitas Coklat kurang bagus sehingga hasilnya juga sangat sedikit, jadi aku mengganti tanamanku dari tanaman Coklat ke tanaman Cengkeh.

Maksud dari pernyataan diatas adalah petani melakukan peralihan karena tuntutan ekonomi juga, khususnya dalam membiayai pendidikan anak-anak petani. Biaya pendidikan yang semakin mahal membuat petani juga merasa sedikit khawatir untuk memperoleh pendapatan yang cukup agar petani dapat membiayai pendidikan anak-anak mereka dan juga memenuhi kebutuhan rumah tangga. Oleh karena hal tersebut petani berpikir dan kemudian melakukan tindakan yang menurut mereka memperoleh keuntungan dengan melakukan peralihan jenis tanaman dari tanaman Coklat ke tanaman Cengkeh.

---

<sup>39</sup> Maseudi (55 Tahun), *Wawancara*, di Desa Komba, 14 Agustus 2020.



petani di Desa Komba Kecamatan Larompong Kabupaten Luwu. Melakukan peralihan tanaman karena tuntutan ekonomi yang semakin hari semakin banyak khususnya untuk memenuhi kebutuhan sehari-hari dan juga untuk membiayai pendidikan anak-anak petani maka mereka berpikir secara matang-matang dan teliti bahwa dengan melakukan peralihan tanaman maka pendapatan mereka mengalami peningkatan dan setelah melakukan peralihan tanaman maka pendapatan petani semakin meningkat.

### **3. Faktor Sosial**

Peralihan tanaman yang dilakukan oleh masyarakat petani adalah karena keinginan dari diri mereka sendiri sehingga secara langsung adanya perubahan yang dialami oleh masyarakat baik secara sosial maupun ekonomi. Dalam menentukan suatu jenis tanaman yang menjadi pilihan oleh setiap petani pada dasarnya memang sesuai dengan pilihan rasional mereka masing-masing dan atas pemikiran dan kemauan sendiri. Petani akan lebih menyukai jenis tanaman yang mudah dalam pengelolaannya, dan pastinya juga mendatangkan keuntungan bagi hidupnya.

Petani juga melakukan peralihan tanamannya karena pada saat itu mereka melihat petani Cengkeh yang lebih dulu menanam Cengkeh, sukses dan berhasil sehingga mereka tertarik dan mereka mengalihkan tanamannya. Petani yang telah sukses dalam menanam Cengkeh juga mempengaruhi mereka untuk menanam jeruk dan hal itu juga yang menjadi motivasi bagi para petani lainnya untuk melakukan peralihan tanaman seperti yang di ungkapkan oleh Bapak Nurman mengatakan bahwa:

*iya usellei tanengkku pole Coklat ke Cengkeh seba menurutku tanaman cengkeh magello itaneng rikampongge're, siba iya mataneng Cengkeh de ukacue-cue ku tau laingge. Mega tau makkuro dek, mataneng Cengkeh tau'e alena macue to mataneng Cengkeh, melomi kacue-cue.*<sup>40</sup>:

Artinya:

Saya mengganti tanaman saya dari Coklat ke cengkeh karena menurut saya tanaman cengkeh ini bagus ditanaman di Desa ini, dan saya menanam Cengkeh ini bukan karena ikut-ikuansama orang lain. Banyaknya orang seperti itu dek, menanam Cengkeh orang, diapun ikut menanam Cengkeh, hanya ikut-ikutan saja.

Maksud dari pernyataan diatas adalah petani melakukan peralihan tanaman adalah bukan karena ikut-ikutan kepada orang lain akan tetapi mereka melakukan peralihan tanaman karena atas dasar kemauan dan pemikiran mereka sendiri. Petani yang melakukan peralihan tanaman termotivasi juga kepada petani sukses yang terlebih dahulu melakukan peralihan tanaman dari tanaman Coklat ke tanaman Cengkeh.

Hal yang sama juga dijelaskan oleh Bapak H.Buhera yang mengatakan bahwa:

*"iya mataneng Cengkeh tania macue-cue ku tau laingge'e, tapi upikiriki maraga wullei pasikolai anak-anakku, wullei biyai sikolahna sampaina sarjana matu. Jadi mataneng Cengkehka asaba eloku metto"*<sup>41</sup>

Artinya :

<sup>40</sup> Nurman (50 Tahun), Wawancara, di Desa Komba, 14 Agustus 2020.

<sup>41</sup> H. Buhera (52 Tahun), Wawancara, di Desa Komba, 13 Agustus 2020

Saya menanam Cengkeh bukan faktor ikut-ikutan terhadap orang lain, akan tetapi saya berpikir bagaimana bisa saya menyekolahkan anak-anak saya, bisa membiayai pendidikan mereka hingga sampai sarjana natinya. Jadi saya menanam Cengkeh atas dasar kemauan diri saya sendiri.

Maksud dari pernyataan diatas adalah petani melakukan peralihan tanaman dari tanaman Coklat ketanaman Cengkeh atas dasar pemikiran mereka sendiri dan petani juga telah melihat bahwa petani Cengkeh yang terlebih dahulu menanam Cengkeh memperoleh hasil yang baik sehingga petani tertarik untuk menanam Cengkeh hal tersebut mereka lakukan demi anak-anak mereka dan demi masa depan anak mereka ditambah lagi biaya pendidikan untuk sekolah mahal begitu juga kebutuhan sehari-hari yang harus dicukupi.

Untuk dapat memenuhi kebutuhan hidupnya mereka akan melakukan tindakan yang dianggapnya dapat menguntungkan. Salah satu penyebab banyaknya petani di Desa Komba Kecamatan Larompong Kabupaten Luwu melakukan peralihan tanaman dari tanaman Coklat ke tanaman Cengkeh adalah karena tanaman Cengkeh yang merupakan salah satu tanaman perkebunan dan jenis tanaman yang tergolong mudah dalam perawatannya.

### ***C. Kondisi Status Sosial Sebelum dan Sesudah Melakukan Peralihan Tanaman dari Tanaman Coklat ke Tanaman Cengkeh di Desa Komba Kecamatan larompong Kabupaten Luwu***

Masyarakat akan senantiasa mengalami perubahan di kehidupannya. Tidak ada masyarakat yang berhenti berkembang karena setiap masyarakat senantiasa

mengalami perubahan. Demikian juga peralihan tanaman yang terjadi di Desa Komba Kecamatan Larompong Kabupaten Luwu tentunya akan menimbulkan perubahan di dalam masyarakat khususnya di Desa Komba Kecamatan Larompong Kabupaten Luwu tersebut.

Perubahan yang terjadi di Desa Komba Kecamatan Larompong Kabupaten Luwu merupakan perubahan yang besar karena perubahan tersebut berdampak pada kehidupan petani, perubahan yang terjadi yakni perubahan pada kondisi sosial ekonomi, begitu juga pendapatan petani semakin bertambah dan status sosial masyarakat petani mengalami perubahan.

### **1. Kondisi Tempat Tinggal**

Kondisi tempat tinggal masyarakat perlahan mengalami perubahan, Dimana kondisi rumah petani yang semakin membaik.

Seperti yang diungkapkan oleh Ibu Halika mengatakan bahwa:

*sipunngeng mataneng Cengkehka maegani perubahan upirasai, bansana padanna bentuk bola'ere, wettuna depa urubai taneng-tanengku bola'ere deppa napada makekkuaengg'e bentuk bolaku mapamulani magello pole ya mabola biccuka na weddina mabola loppo.*<sup>42</sup>

Artinya:

Semenjak saya menanam Cengkeh sudah banyak perubahan yang saya alami, seperti kondisi rumahku, sebelum melakukan peralihan tanaman rumah kami belum seperti ini, dulunya rumah kecil sekarang sudah menjadi rumah besar.

---

<sup>42</sup> Halika (80 Tahun ), *Wawancara*, 15 Agustus 2020

Pernyataan tersebut di atas mengisyaratkan bahwa kondisi rumah petani yang dahulunya kecil tetapi setelah melakukan peralihan tanaman mereka bisa memperbaiki rumah mereka dan luas rumah mereka juga semakin bertambah.

Peralihan yang dilakukan oleh petani Coklat kemudian ke petani Cengkeh sangat terlihat perubahan yang dialami oleh petani seperti yang diungkapkan oleh Ibu Nurwayah yaitu:

*“perubanna yang urasakan yah ini mi bolaku tapede maluang, tapede maloppo toni”<sup>43</sup>*

Artinya:

Perubahan yang dirasakan yah ini kondisi rumah semakin lebar dan besar.

Maksud dari pernyataan di atas adalah tindakan peralihan tanaman yang dilakukan petani pada dasarnya karena mereka ingin mengubah kehidupan mereka kearah yang lebih baik lagi. Hal tersebut terlihat dari pernyataan diatas bahwa kehidupan mereka lebih membaik dari sebelumnya dengan kondisi rumah masyarakat petani yang semakin membaik.

## **2. Kepemilikan Barang Rumah Tangga**

Memiliki barang-barang yang berkualitas dan bagus adalah dambaan semua orang. Jika properti di tempat seseorang itu banyak maka itu juga menandakan bahwa seseorang tersebut merupakan seseorang yang status kelasnya tinggi atau dengan kata lain dia termasuk orang yang berada.

---

<sup>43</sup> Nurwayah (35 Tahun), *Wawancara*, 15 Agustus 2020



Seperti yang diungkapkan oleh Ibu Sumarni mengatakan bahwa:

*“siwettu mataneng Cengkeh barang-barang rilaleng bola padanna, kadera tamu, kulkas, barang cillo, siba kendaraan tatambe, motoro 2, mobil 1.”*<sup>44</sup>

Artinya:

Selama menanam pohon Cengkeh barang-barang rumah tangga kami makin bertambah, seperti kursi tamu, kulkas dan kendaraan bertambah, sepeda motor 2, 1 mobil.

Hal yang sama juga diungkapkan juga oleh Bapak Nurman mengatakan bahwa:

*“semenja mataneng Cengkehka wulleni melli galung, bangun bola, barang rilaleng bola bansana televisi siba motoro”*<sup>45</sup>

Artinya:

Semenjak saya menanam Cengkeh bisami kubelikan sawah, memiliki rumah sendiri, barang rumah tangga seperti televisi dan sepeda motor.

Maksud dari pernyataan diatas adalah setelah petani melakukan peralihan tanaman Coklat ke tanaman Cengkeh, begitu banyak perubahan yang dirasakan, bukan hanya barang rumah tangga yang bertambah tetapi petani juga bisa membeli lahan sendiri.

<sup>44</sup> Sumarni (47 Tahun), *Wawancara*, 15 Agustus 2020

<sup>45</sup> Nurman (50 Tahun), *Wawancara*, 14 Agustus 2020

### 3. Tingkat Pendidikan

Pendidikan merupakan hal yang penting dalam kehidupan manusia. Demikian juga masyarakat petani di Desa Komba menginginkan anak-anaknya bisa menepuh pendidikan kejenjang yang lebih tinggi. Untuk dapat memenuhi kebutuhan pendidikan anak yang begitu banyak. Oleh karena itu dibutuhkan juga dana yang memadai dalam mendukung pendidikan anak.

Seperti yang diungkapkan oleh Bapak Jumadia yaitu:

*“pendidikan na utama agapi zammanna makekkua’e persaingan liwe ketatna. Lalenna biaya anak-anak sikolah perlupa mega biaya ya masoli, padanna taneng Cengkeh mega nabantungekka lalenna biaya sikolana anak-anak”<sup>46</sup>.*

Artinya:

Pendidikan adalah hal yang utama dalam hidup, apa lagi dizaman sekarang persaingan sangat ketat. Dalam membiayai sekolah anak-anak diperlukan biaya yang banyak. Pohon Cengkeh sangat membantuh dalam pembiayaan sekolah anak-anak.

Maksud dari pernyataan diatas adalah pohon Cengkeh sangat membantu untuk membiayai dan mendukung pendidikan anak-anak para petani. Hal yang sama

diungkapkan oleh Bapak Pire yaitu:

*Cengkeh ro nabantuka pasikolai anak-anak, kegi 6 anakku na anak pamulakku nappi matama kuliah, nalani kuliana massu saliweng kampung mega biaya iperlukan dukunggi sikolana, selainna yaro nabantuka minre dui ri Bank<sup>47</sup>*

---

<sup>46</sup> Jumadia (46 Tahun), *Wawancara*, 12 Agustus 2020

<sup>47</sup> Pire (52 Tahun), *Wawancara*, 20 Agustus 2020

Artinya :

Cengkeh membantu saya dalam menyolahkan anak, saya memiliki 6 orang anak, anak pertama baru masuk kuliah dan anak saya kuliah diluar daerah, kuliah diluar daerah membutuhkan biaya yang banyak dan bisa dijadikan jaminan meminjam di bank.

Maksud dari pernyataan diatas adalah peralihan yang dilakukan petani Coklat ketanaman Cengkeh sangat banyak membantu mereka, apalagi untuk mendukung pendidikan anak-anak petani hingga keperguruan tinggi. Tentu biaya pendidikan mahal, oleh karena itu perekonomian keluarga juga harus memadai. Sama halnya petani yang ada di Desa Komba bahkan Cengkeh bisa menjadi jaminan meminjam di bank.

**Tabel 2. Tingkat Pendidikan Masyarakat Desa Komba**

No	Tingkat Pendidikan	Jumlah
1.	S2	6 Orang
2.	S1	11 Orang
3.	SMA/ Sederajat	14 Orang
4.	SMP/ Sederajat	10 Orang
5	SD	17 Orang

#### 4. Penghasilan

Pendapatan petani lebih meningkat semenjak mereka menanam Cengkeh. Kehidupan sehari-hari masyarakat Desa Komba secara umum mereka adalah petani dan harus bekerja keras untuk memenuhi kebutuhan hidup.

Hal ini diungkapkan oleh Bapak Nurman yang mengatakan bahwa:

*kuubahi taneng-tanengku pole sikola mantaji Cengkeh asaba maega rikaneng berhasil mataneng Cengkeh, makadai rikanengnge taneng Cengkeh mega napoleang untung purana mataneg Cengkeh cocok yang napau rikaneg'e mataneng Cengkeh poleh untung. Wasele tatambah mega na matanre, wasele Cengkeh lebih marasa pole sikola. Dulu wettuna mataneng sikola waselena denengks iritai memeng tellu minggu yalai waselena de nairita.*<sup>48</sup>

Artinya:

Kami melakukan peralihan tanaman karena banyak keluarga dekat kami yang sudah melakukan peralihan mereka berhasil dalam menanam Cengkeh dan mereka mengatakan bahwa tanaman Cengkeh lebih menguntungkan. Pendapatan kami jauh lebih banyak dan semakin meningkat, hasil Cengkeh ini lebih terasa dibandingkan dengan Coklat. Dulu waktu kami menanam Coklat hasilnya tidak pernah kelihatan memang tiga minggu sekali Coklat ini dipanen tapi hasilnya tidak pernah terlihat.

Maksud dari pernyataan diatas adalah penghasilan atau pendapatan masyarakat petani yang melakukan peralihan tanaman Coklat ketanaman Cengkeh mulai lebih membaik dari sebelumnya mereka juga mengatakan untuk pembiayaan

---

<sup>48</sup> Nurman (50 tahun), *Wawancara*, 14 Agustus 2020

pendidikan anak-anak sudah tidak lagi susah karena hasil Cengkeh tersebut membantu perekonomian mereka.

**Tabel 3. Penghasilan Informan dari Hasil Tanaman Coklat dan Cengkeh di Desa Komba**

No	Nama	Coklat	Cengkeh	Luas Tanah Cengkeh
1.	Halika	Rp. 5.000.000.	Rp. 45.000.000	1 Hektar
2.	Maseudi	Rp. 6.000.000	Rp. 35.000.000	1 Hektar
3.	H. Buhera	Rp. 10.000.000	Rp. 100.000.000	3 Hektar
4.	Pire	Rp. 3,5.000.000	Rp. 45..000.000	1 Hektar
5.	RT Tawakkala	Rp. 6.000.000	Rp. 80.000.000	2 Hektar
6.	Nurman	Rp. 6.000.000	Rp. 40.000.000	1 Hektar
7.	Jumadia	Rp. 5.000.000	Rp. 60.000.000	2 Hektar
8.	Muliadi	Rp. 14.000.000	Rp. 150.000.000	4 Hektar
9.	Sumarni	Rp. 6.000.000	Rp. 80.000.000	2 Hektar
10.	Aminur	Rp. 3.000.000	Rp. 30.000.000	1 Hektar
11.	Nurwaya	Rp. 7.000.000	Rp. 100.000.000	3 Hektar



## 5. Status Sosial

Para petani di Desa Komba lebih banyak saling berinteraksi dan bersosialisasi dengan masyarakat lain. Mereka juga saling berbagi tentang tanaman Cengkeh. Selain itu pandangan mereka juga semakin meningkat sehingga mereka dapat memenuhi kebutuhan rumah tangga, pendidikan dan kebutuhan lainnya. Hal ini diungkapkan oleh Ibu Sumarni yang mengatakan bahwa:

*sipungenna mataneng cengke, status sosial menreki sibawa lebih aktif lagi bersosialisasi sibawa petani lainge, iya to saling ibagi paddisengeng tentang taneng Cengkeh, iyaro ku engka nakutanang masalah pupuk ya ipake, iya lansung ubage paddisengekku.*<sup>49</sup>

Artinya:

Semenjak menanam pohon Cengkeh, status sosial saya meningkat dan juga saya lebih aktif bersosialisasi dengan petani yang lain dan kami juga saling berbagi pengetahuan tentang tanaman Cengkeh. Apabila petani lain menanyakan tentang pupuk yang digunakan, saya langsung berbagi pengetahuan.

Maksud dari pernyataan diatas adalah status sosial masyarakat petani di Desa Komba semakin meningkat, hal tersebut terlihat ekonomi maupun pendapatan mereka yang semakin meningkat. Jika perekonomian seseorang dalam masyarakat meningkat. Ekonomi dipandang masyarakat sebagai hal yang sangat berpengaruh terhadap kelas sosial seseorang dalam masyarakat. Hal yang sama diungkapkan oleh bapak Aminur yang mengatakan bahwa:

---

<sup>49</sup> Sumarni (47 Tahun), *Wawancara*, 15 Agustus 2020

*“sipungeng matanenng pohon Cengkehka status sosial ku tapede menre sebab weddina pasikolai anakku lettu sarjana, merasa iseganika tokka”<sup>50</sup>*

Artinya:

Semenjak saya menanam pohon Cengkeh status sosial saya semakin naik dan saya sudah bisa menyolahkan anak saya sampai keperguruan tinggi dan saya merasa disegani juga.

Maksud dari pernyataan diatas adalah status sosial peteni semenjak melakukan peralihan tanaman Coklat ke tanaman Cengkeh semakin meningkat hal tersebut terlihat dari pandangan petani yang semakin meningkat dan petani mampu menyolahkan anak-anaknya sampai kejenjang yang lebih tinggi.

Perbandingan kehidupan petani sebelum dan sesudah melakukan peralihan tanaman dari tanaman Coklat ke tanaman Cengkeh dapat dilihat pada tabel 2.

**Tabel 4. Perbandingan kehidupan petani sebelum dan sesudah melakukan peralihan tanaman dari tanaman Coklat kenaman Cengkeh**

No	Sebelum Melakukan Peralihan Tanaman	Sesudah Melakukan Peralihan Tanaman
1.	<p><b>Aspek Ekonomi</b></p> <p>a. Kepemilikan Barang</p> <p>Kepemilikan barang rumah tangga petani yang ada pada</p>	<p><b>Aspek Ekonomi</b></p> <p>a. Kepemilikan barang</p> <p>Kepemilikan rumah tangga petani makin bertambah</p>

<sup>50</sup>Aminur (37 Tahun), Wawancara, 20 Agustus 2020

	<p>saat itu seperti sepeda motor, televisi, kulkas, lemari dan kursi tamu masih kurang.</p> <p>b. Kondisi Tempat Tinggal (rumah) masyarakat Desa Komba biasa-biasa saja dan kebanyakan rumah petani pada saat itu setengah beton.</p> <p>c. Pendapatan Pendapatan petani biasa-biasa saja. Tidak mengalami peningkatan.</p>	<p>seperti kursi tamu, televisi, kulkas, lemari dan kendaraan seperti motor dan mobil. Lahan petani juga bertambah</p> <p>b. Kondisi Tempat tinggal (rumah) masyarakat setelah melakukan peralihan tanaman mengalami peningkatan Dimana kondisi rumah sudah membaik bahkan luas rumah petani bertambah.</p> <p>c. Pendapatan Pendapatan petani lebih meningkat dari sebelumnya.</p>
2.	<p><b>Aspek Sosial</b></p> <p>a. Pendidikan kondisi pendidikan anak masih kurang sampai kejenjang yang</p>	<p><b>Aspek Sosial</b></p> <p>a. Pendidikan kondisi pendidikan anak-mengalami peningkatan</p>

<p>tinggi.</p> <p>b. Status Sosial</p> <p>Status sosial petani biasa-biasa saja dan tidak mengalami peningkatan.</p> <p>c. Kemampuan menabung</p> <p>Pada saat menanam coklat mereka sudah memiliki tabungan tetapi tabungan yang mereka miliki tidak banyak</p>	<p>Dimana anak-anak sudah mampu kejenjang perguruan tinggi</p> <p>b. Status Sosial</p> <p>Status sosial petani lebih terangkat dari sebelumnya. Hal ini terlihat Dimana pandangan yang meningkat pendidikan yang semakin meningkat dan kondisi rumah petani yang semakin membaik.</p> <p>c. Kemampuan Menabung</p> <p>Saat ini kemampuan petani untuk menabung sudah bisa karena hasil yang didapatkan.</p>
--	---

Berdasarkan hasil tabel 4 dapat diketahui adanya perbandingan antara sebelum dan sesudah melakukan peralihan tanaman dari tanaman Coklat ketanaman

Cengkeh yang terjadi di Desa Komba Kecamatan Larompong Kabupaten Luwu. Sangat berdampak pada kehidupan masyarakat petani. Kehidupan petani mengalami perubahan baik dari segi sosial dan segi ekonomi. Masyarakat petani yang melakukan peralihan tanaman dari tanaman Coklat ketanaman Cengkeh adalah karena mereka percaya jika menanam Cengkeh bisa mengangkat perekonomian mereka.





## **BAB V**

### **KESIMPULAN**

#### **A. Kesimpulan**

Berdasarkan hasil penelitian dan pembahasan maka demikian dapat ditarik kesimpulan antara lain sebagai berikut:

1. Proses sosial petani mengalihkan tanaman dari Coklat ke Cengkeh yaitu karena keadaan geografis, faktor ekonomi, tuntutan ekonomi yang semakin hari semakin banyak khususnya untuk memenuhi kebutuhan hidup, dengan melakukan peralihan tanaman maka pendapatan mereka mengalami peningkatan. Faktor sosial, atas dasar pemikiran mereka sendiri dan petani juga telah melihat bahwa petani Cengkeh yang terlebih dahulu menanam Cengkeh memperoleh hasil yang baik sehingga petani tertarik untuk menanam Cengkeh.
2. Perubahan kondisi ekonomi petani sebelum dan sesudah melakukan peralihan tanaman Coklat ke tanaman Cengkeh yaitu, kondisi tempat tinggal semakin membaik, kepemilikan barang rumah tangga semakin bertambah, pendapatan semakin meningkat, tingkat pendidikan semakin meningkat dan status sosial petani meningkat.

#### **B. Implikasi**

1. Penelitian ini dapat menarik minat para peneliti selanjutnya untuk lebih mengembangkan lebih mendalam tentang petani yang melakukan peralihan tanaman dari tanaman Coklat ke tanaman Cengkeh di Desa Komba Kecamatan Larompong Kabupaten Luwu.

2. Kepala dinas dan pertanian ataupun kepala penyuluh pertanian supaya melakukan penyuluhan kepada masyarakat, guna membantu masyarakat petani dalam memajukan pertanian yang ada di Desa Komba seperti yang diharapkan masyarakat Desa Komba Kecamatan Larompong Kabupaten Luwu.



## DAFTAR PUSTAKA

- Arifin. “*Dampak Peralihan Mata Pencarian terhadap Mobilitas sosial*” November 2015
- Bungin, Burhan. *Sosiologi Komunikasi: Teori, Paradigma, dan Diskursus Teknologi Komunikasi di Masyarakat*. Jakarta: Kencana, 2006.
- Coleman James, *Dasar-Dasar Teori Sosial Foundations Of Sosial Theory*, Bandung, Oktober, 2011
- Damsar. *Pengantar Sosiologi Ekonomi*. Jakarta: Prenamedia Group. 2011
- Damsar dan Indrayani, *Pengantar Sosiologi Ekonomi*, Jakarta : Kencana, 2015.
- George, Ritzer. “*Teori Sosiologi Modern*” ; Jakarta, Prenada Media Group, 2015
- Hasan, Shandly. *Sosiologi Untuk Masyarakat Indonesia*, Jakarta: Bumi Aksara, 1983.
- Indrayana. *Pengantar Sosiologi Ekonomi*, Jakarta: Prenada Media Group 2009
- Kementerian Agama Republik Indonesia. *Al-Qu`ran Al-Karim dan Terjemahannya*. Surabaya: Halim Publishing & Distributing, 2014.
- Muhammad, Idrus. *Metode Penelitian Ilmu-Ilmu Sosial*, Yogyakarta; UII Press, 2007
- Nanang, Martono. *Metode Penelitian Kualitatif*, Jakarta; Raja Grafindo Persada, 2014
- Narwoko, J. Dwi dan Bagong Suyanto, *Sosiologi Teks Pengantar dan Terapan*, Jakarta, Kencana, 2007
- Samuel, Koenig. *Mand And society the Basic Teaching of Sociology*, New York, 1957.
- Setiadi, Elly M dan Usman Kolip. *Pengantar Sosiologi*, Jakarta: PRENADAMEDIA GROUP, 2011
- Shihab, M. Quraish. *Tafsir Al-Mishbah*, Jakarta: Lentera Hati, 2002
- Soekanto, Soejono. *Sosiologi Ruang Lingkup dan Aplikasinya*, Bandung: CV Remaja Karya 1985
- Soekanto, Soerjono. *Sosiologi Suatu Pengantar*; Jakarta: Prenade Media Group 2009
- Soekanto, Soerjono dan Budi Sulistyowati. *Sosiologi Suatu Pengantar*. Cet.47; Jakarta: Rajawali Pers, 2015.
- Sugiyono. *Metode Penelitian Kuantitatif dan R & D*, Bandung: Alfabeta, 2010

Sulistoyono. *Transformasi Mata Pencaharian dari Petani ke Nelayan di Pantai Depok Desa Parangtritis Kabupaten Bantul*, (November 2015)

Suriyani. *Sosiologi PeDesaan*, Samata; Cara baca, 2016

Sztompka, Piotr. *Sosiologi Perubahan Sosial*. Jakarta: Pramedia, 2011.

Ulber, Silahi. *Metedologi Penelitian Sosial Bandung*: PT. Refieka Aditama,2010

Wijayanti, Veronica Reni. *Usaha tani kakao dan tingkat ekonomi petani di Desa banjarasri kecamatan kalibawang kabupaten kulon progo. skripsi (Universita Negeri Jogjakarta, Yongyakarta)*

Wiralaksmna , Abbas Tjakra dan M. Cuhaya soeriantatamadja, *Usaha Tani*, Jakarta; Depdikbud, 1983

<https://ilmugeografi.com/ilmu-bumi/hutan/ciri-ciri-flora-peralihan>

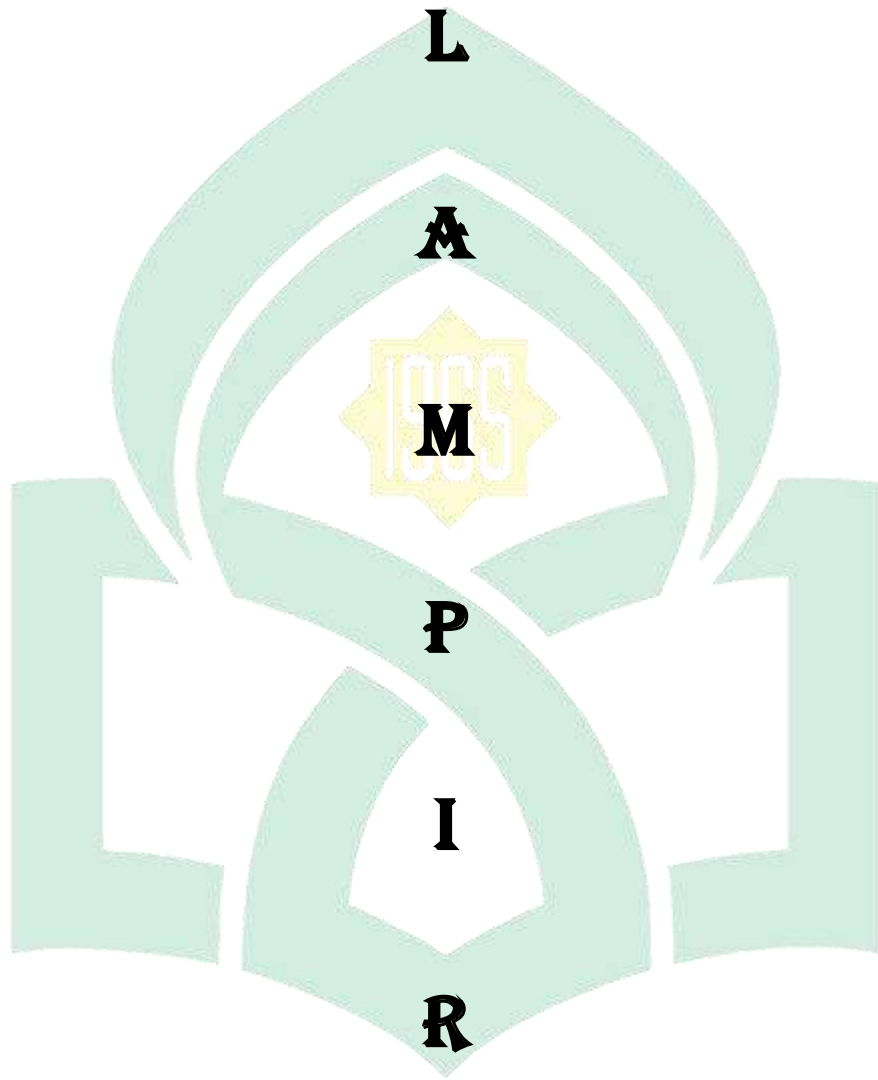

UNIVERSITAS ISLAM NEGERI  
**A**  
ALAUDDIN  
**N**  
M A K A S S A R



**DAFTAR INFORMAN**

NO	NAMA	UMUR	TAHUN BERALIH
1.	Halika	80 Tahun	1988
2.	Maseudi	55 Tahun	1990
3.	H. Buhera	52 Tahun	1994
4.	Pire	52 Tahun	1990
5.	RT Tawakkala	50 Tahun	1989
6.	Nurman	50 Tahun	1987
7.	Jumadia	46 Tahun	1987
8.	Muliadi	40 Tahun	1994
9.	Sumarni	47 Tahun	1989
10.	Aminur	37 Tahun	2005
11.	Nurwayah	35 Tahun	2001

UNIVERSITAS ISLAM NEGERI  
**ALAUDDIN**  
M A K A S S A R



Wawancara dengan Ibu Nurwayah



Wawancara dengan Ibu Sumarni



Wawancara dengan Ibu Halika



Wawancara dengan Bapak RT Tawakkala



Wawancara dengan Bapak Maseudi



wawancara dengan Bapak Aminur



Wawancara dengan Bapak Pire

UNIVERSITAS ALAUDDIN MAKASSAR NEGERI





Wawancara dengan Bapak Muliadi



Wawancara dengan Bapak Nurman

GERI  
DIN  
M A K A S A R



UNIVERSITAS ISLAM NEGERI  
**ALAUDDIN**  
M A K A S S A R





H. Buhera dan Hj. Ida

Hj. Rosdiana

# ALAUDDIN MAKASSAR

## RIWAYAT HIDUP



INAYA AMELIA FITRI Lahir di Soppeng 02 Agustus 1997 di Lausa Kecamatan Goarie Kabupaten Soppeng, Merupakan anak pertama dari tiga bersaudara, dan merupakan anak dari pasangan Jumadia dan Rahmawati. Penulis menempuh pendidikan di taman kanak-kanak selama dua tahun, kemudian melanjutkan pendidikan formal di SDN 224 Pallawa selama enam tahun dan selesai pada tahun 2010. Penulis melanjutkan pendidikan menengah pertama di SMPN 4 Marioriwawo selama tiga tahun dan selesai pada tahun 2013 kemudian penulis melanjutkan pendidikan menengah atas di SMA Negeri 1 Wmn Soppeng m selesai pada tahun 2016. Penulis melanjutkan pendidikan ke jenjang perguruan tinggi di UIN Alauddin Makassar, Fakultas Ushuluddin dan Filsafat, Jurusan Sosiologi Agama seawwadah untuk berproses. Penulis juga mengikuti organisasi keorganisasian yaitu DEMA, KOPMA