

**RANCANG BANGUN APLIKASI PEMBELAJARAN BAHASA JERMAN
INTERAKTIF BERBASIS ANDROID**



SKRIPSI

Dianjurkan untuk Memenuhi Salah Satu Syarat Meraih Gelar
Sarjana Komputer pada Jurusan Teknik Informatika
Fakultas Sains dan Teknologi
UIN Alauddin Makassar

Oleh:

AFRIDAH

NIM : 60200116081

FAKULTAS SAINS DAN TEKNOLOGI

UNIFERSITAS ISLAM NEGERI MAKASSAR

2021

PERNYATAAN KEASLIAN SKRIPSI

Mahasiswa yang bertanda tangan dibawah ini:

Nama : Afridah
NIM : 60200116081
Tempat/Tgl.Lahir : Maros, 24 Juni 1998
Jurusan : Teknik Informatika
Fakultas/Program : Sains dan Teknologi
Judul : Rancang Bangun Aplikasi Pembelajaran Bahasa Jerman
Interaktif Berbasis Android

Menyatakan dengan sebenarnya bahwa skripsi yang saya tulis ini benar merupakan hasil karya saya sendiri. Jika dikemudian hari terbukti bahwa ini merupakan duplikasi, tiruan, plagiat, atau dibuat oleh orang lain, sebagian atau seluruhnya, maka skripsi dan gelar yang diperoleh karenanya batal demi hukum.

Makassar, 18 Februari 2021



Afridah

NIM: 60200116081

PERSETUJUAN PEMBIMBING

Pembimbing penulisan skripsi saudara **AFRIDAH**, NIM: 60200116081, mahasiswa Jurusan Teknik Informatika pada Fakultas Sains dan Teknologi Universitas Islam Negeri Alauddin Makassar, setelah dengan seksama meneliti dan mengoreksi skripsi yang bersangkutan dengan judul, "**Rancang Bangun Aplikasi Pembelajaran Bahasa Jerman Interaktif Berbasis Android**", memandang bahwa skripsi tersebut telah memenuhi syarat-syarat ilmiah dan dapat disetujui untuk diajukan ke sidang Munaqasyah.

Demikian persetujuan ini diberikan untuk proses selanjutnya.

Makassar, 18 Februari 2021

Pembimbing I

Pembimbing II

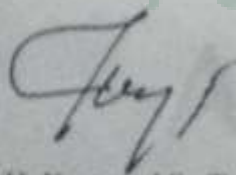

Dr. H. Kamaruddin Tone, M.M

NIP. 19571231 199203 1 00 2



Ir Andi Muhammad Syafar.S.T.,M.T.,IPM

NIP. 70010063

PENGESAHAN SKRIPSI

Skripsi ini berjudul **“Rancang Bangun Aplikasi Pembelajaran Bahasa Jerman Interaktif Berbasis Android”** yang disusun oleh saudari Afridah, NIM: 60200116081, Mahasiswa Jurusan Teknik Informatika Universitas Islam Negeri (UIN) Alauddin Makassar, telah diuji dan dipertahankan dalam sidang Munaqasyah yang diselenggarakan pada hari Kamis, 18 Februari 2021 M, bertepatan dengan 6 Rajab 1442 H, dinyatakan telah dapat diterima sebagai salah satu syarat untuk memperoleh gelar Sarjana Komputer dalam Jurusan Teknik Informatika.

Gowa, 18 Februari 2021 M
6 Rajab 1442 H

DEWAN PENGUJI

- | | | |
|------------------|--|---------|
| 1. Ketua | : Dr. Fatmawati Nur, S.Si.,M.Si. | (.....) |
| 2. Sekretaris | : Wahyuddin Saputra, S.Kom.,M.T. | (.....) |
| 3. Munaqisy I | : Nur Afif, S.T.,M.T. | (.....) |
| 4. Munaqisy II | : Prof. Dr. H. Sattu Alang, M.A. | (.....) |
| 5. Pembimbing I | : Dr. H. Kamaruddin Tone, M.M. | (.....) |
| 6. Pembimbing II | : Ir. A. Muhammad Syafar, S.T., M.T., IPM. | (.....) |

Diketahui oleh:
Dekan Fakultas Sains dan Teknologi
UIN Alauddin Makassar,



Prof. Dr. Muhammad Halifah Mustami, M.Pd.

NID: 19710412 200003 1 001

KATA PENGANTAR

بِسْمِ اللَّهِ الرَّحْمَنِ الرَّحِيمِ

Penulis memanjatkan puji syukur kepada Yang Maha Kuasa karena telah memberi nikmat serta kesehatan, serta tak lupa pula penulis menyertakan sholawat dan salam kepada Nabi kita yaitu Kekasih Allah SWT, karena kita telah terselamatkan dari dunia yang Jahiliyah menuju dunia yang seperti kita lihat sekarang ini. Sehingga penulis bisa menyelesaikan skripsi ini dengan judul “Rancang bangun aplikasi pembelajaran bahasa Jerman interaktif berbasis android” penulis mampu menyelesaikan walaupun sudah melewati berbagai rintangan. Penulis membuat skripsi ini agar dapat memenuhi syarat mendapat gelar sarjana pada Program Studi Teknik Informatika Fakultas Sains dan Teknologi. Dalam menyusun skripsi ini penulis menyadari bahwa banyak pihak yang telah memberi support dan doa.

Selesainya skripsi ini penulis berharap banyak agar skripsi ini bisa dimanfaatkan bagi seluruh manusia. Penulis juga ingin mengucapkan terima kasih serta maaf yang sebesar-besarnya bagi semua orang yang memberi bantuan terhadap kelangsungan skripsi ini dibuat. Pertama-tama dan paling utama orang yang telah bekerja keras dan mendoakan saya di setiap sholatnya dan dia menempatkan dirinya sebagai motivator saya yaitu tidak lain tidak bukan dia Bapak saya Abdul Rachman dan Ibu saya St. Haisyah, kakak dan adik saya Reni Karlina, Suci Wardani, dan Restu Andhika Pratama yang senang tiasa

memberikan dukungan dan menjadi penyemangat. dan saya memberi penghargaan yang setinggi-tingginya kepada :

1. Retor Universitas Islam Negeri Alauddin Makassar Bapak Prof.H.Hamdan Juhannis M.A.,Ph.D.
2. Dekan Fakultas Sains dan Teknologi Universitas Islam Negeri Alauddin Makassar Bapak Prof.Dr.H.Muhammad Halifah Mustami,M.Pd
3. Bapak Ketua Jurusan Teknik Informatika Bapak Faisal,S.T.,M.T dan Bapak Sekertaris Jurusan Bapak Ir.A.Muhammad Syafar,S.T.,M.T.,IPM
4. Pembimbing I Bapak Dr.H.Kamaruddin Tone, MM, yang banyak membantu dan memberi arahan dalam pengembangan dan penulisan serta penyusunan skripsi saya sampai pada tahap ini. Pembimbing II saya Bapak Ir.A.Muhammad Syafar.,S.T.,M.T.,IPM yang juga berperan penting dalam pengerjaan skripsi ini.
5. Penguji I saya Bapak Nur Afif, S.T.,M.T., dan Penguji II saya Bapak Prof.Dr.H.Sattu Alang,M.A, banyak memberi masukan saran serta menyumbangkan banyak ide dalam aplikasi pada skripsi yang dibuat.
6. Bapak Nur Afif, S.T., M.T., selaku penguji I dan Bapak Prof. Dr. H. Sattu Alang, M.A., selaku penguji II yang telah menguji dan menyumbambangkan banyak ide dalam penulisan skripsi ini.
7. Pegawai serta staf Fakultas Sains dan Teknologi,serta pegawai dan staf dalam lingkup Fakultas Sains dan Teknologi Universitas Islam Negeri Alauddin Makassar,yang sabar melayani dan menyelesaikan pengurusan administrasi skripsi ini.

8. Kawan-kawan angkatan 2016 “ASS16NMENT”.
9. Teman-teman yang selalu ada dalam suka dan duka penulis yaitu, Hasnah Husain, Wildatul Awwaliah, Irdawati, Riska Deviana Mustapa, yang memberi saya motivasi dan menemani saya saat saya ingin mengerjakan skripsi ini.
10. Adik-adik kelas X Mipa 1 SMAN 14 Makassar yang siap sedia memberi waktunya dan mau dijadikan bahan penelitian skripsi ini.
11. Semua orang yang telah berpartisipasi pada proses penyelesaian skripsi ini, penulis memohon maaf karena tidak bisa menyebutkan semua pihak.

Penulis memiliki harapan agar skripsi yang dibuat mampu memberikan nilai ibadah dan skripsi ini mampu menjadi upaya pencerdasan bangsa yang hidup saat ini, dapat digunakan sebagai pengembangan ilmu pengetahuan.

Makassar, 18 Februari 2021

Penyusun



Afridah

NIM: 60200116081

DAFTAR ISI

PERNYATAAN KEASLIAN SKRIPSI	i
PERSETUJUAN PEMBIMBING	ii
PENGESAHAN SKRIPSI	iii
KATA PENGANTAR	iv
DAFTAR ISI	vi
DAFTAR GAMBAR	x
DAFTAR TABEL	xiii
ABSTRAK	xiv
BAB I PENDAHULUAN.....	1
A. Latar belakang.....	1
B. Rumusan Masalah	4
C. Fokus Penelitian dan Deskripsi Fokus	4
D. Kajian Pustaka/Penelitian Terdahulu.....	5
E. Tujuan dan Kegunaan Penelitian	7
BAB II TINJAUAN TEORITIS	8
A. Aplikasi	8
B. Pembelajaran.....	8
C. Bahasa Jerman	9
D. Pembelajaran Bahasa Jerman.....	10

E. Interaktif.....	11
F. Android	11
BAB III METODOLOGI PENELITIAN	12
A. Jenis dan Lokasi Penelitian	12
B. Pendekatan Penelitian	12
C. Sumber Data.....	13
D. Metode Pengumpulan Data.....	13
E. Instrumen Penelitian.....	14
F. Teknik Pengolahan dan Analisis Data	15
G. Metode Perancangan Aplikasi.....	15
H. Teknik Pengujian Sistem.....	15
BAB IV ANALISIS DAN PERANCANGAN SISTEM	17
A. Analisis Sistem Yang Sedang Berjalan.....	17
B. Analisis Sistem Yang Diusulkan.....	18
C. Perancangan Aplikasi.....	21
BAB V IMPLEMENTASI DAN PENGUJIAN SISTEM.....	46
A. Implementasi Aplikasi	46
B. Pengujian Sistem.....	61
BAB VI PENUTUP	72
A. Kesimpulan	72
B. Saran.....	73



DAFTAR GAMBAR

Gambar IV. 1 <i>Flowmap</i> Diagram Sistem yang Sedang Berjalan.....	17
gambar IV. 2 <i>Flowmap</i> Diagram Sistem yang Diusulkan	20
Gambar IV. 3 <i>Use Case Diagram</i>	21
Gambar IV. 4 <i>Class Diagram</i>	22
Gambar IV. 5 <i>Sequence Diagram</i> untuk Menu Keseharian.....	23
Gambar IV. 6 <i>Sequence Diagram</i> untuk Menu Materi Sekolah	24
Gambar IV. 7 <i>Sequence Diagram</i> Menu Penjelasan Materi Sekolah	25
Gambar IV. 8 <i>Sequence Diagram</i> Menu Soal Latihan.....	26
Gambar IV. 9 <i>Sequence Diagram</i> Menu Soal Latihan Pilihan Ganda.....	27
Gambar IV. 10 <i>Sequence Diagram</i> Menu Soal Latihan Essay	28
Gambar IV. 11 <i>Sequence Diagram</i> Untuk Hasil Soal Latihan	29
Gambar IV. 12 <i>Sequence Diagram</i> Menu Tentang Aplikasi	30
Gambar IV. 13 <i>Activity Diagram</i>	31
Gambar IV. 14 Struktur Navigasi.....	32
Gambar IV. 15 <i>Flowchart</i> Aplikasi	33
Gambar IV. 16 Rancangan Antarmuka <i>SplashScreen</i> Aplikasi	34
Gambar IV. 17 Rancangan Antarmuka Menu Utama.....	35
Gambar IV. 18 Rancangan Antarmuka Menu Keseharian	36
Gambar IV. 19 Rancangan Antarmuka Menu Kata pada Menu Keseharian.....	37
Gambar IV. 20 Rancangan Antarmuka Materi Sekolah.....	38
Gambar IV. 21 Perancangan Antarmuka isi Materi Sekolah.....	39
Gambar IV. 22 Rancangan Antarmuka Menu Soal Latihan	40

Gambar IV. 23 Rancangan Antarmuka Menu Pilihan Soal Latihan Lektion	41
Gambar IV. 24 Rancangan Tampilan Soal Latihan Pilihan Ganda	42
Gambar IV. 25 Rancangan Antarmuka Menu Soal Latihan Essay.....	43
Gambar IV. 26 Rancangan Tampilan Skor	44
Gambar IV. 27 Rancangan Antarmuka Menu Tentang Aplikasi	45



DAFTAR TABEL

Tabel V. 1 Pengujian Menu Menu Utama	61
Tabel V. 2 Pengujian Menu Keseharian	62
Tabel V. 3 Pengujian Menu Materi Sekolah	62
Tabel V. 4 Pengujian Menu Soal Latihan	63
Tabel V. 5 Pengujian Menu Daftar Materi Sekolah	65
Tabel V. 6 Pengujian Menu Pelajaran dari Materi Sekolah	66
Tabel V. 7 Pengujian Menu Pilihan Soal	67
Tabel V. 8 Pengujian Menu Soal Pilihan Ganda	68
Tabel V. 9 Pengujian Menu Soal Essay	69
Tabel V. 10 Pengujian Menu Hasil Latihan Soal	70
Tabel V. 11 Pengujian Menu isi Keseharian	71
Tabel V. 12 Pengujian Menu Hasil Latihan Soal	71



ABSTRAK

Nama : Afridah
NIM : 60200116081
Jurusan : Teknik Informatika
Judul : Rancang Bangun Aplikasi Pembelajaran Bahasa Jerman Interaktif Berbasis Android
Pembimbing I : Dr. H. Kamaruddin Tone, M.M
Pembimbing II : Ir Andi Muhammad Syafar, S.T., M.T., IPM

Peranan penting dalam bahasa berupa wadah berkomunikasi berbagai orang, sebab fungsi bahasa bagaikan wadah menyampaikan masukan kita pada seseorang. Adapun tujuan dari penelitian ini adalah bagaimana merancang aplikasi pelajaran bahasa Jerman yang interaktif, Bagaimana mempermudah siswa dalam memahami pelajaran bahasa Jerman, Bagaimana mempermudah siswa dalam menguasai pelajaran bahasa Jerman.

Jenis penelitian yang digunakan pada penelitian ini adalah penelitian eksperimental dan *Design and Creation*. Metode pengumpulan data yang digunakan pada penelitian ini berupa observasi, wawancara, dan studi literatur. Metode pengembangan sistem yang digunakan adalah *waterfall* dan teknik pengujian sistem yang digunakan adalah *Black Box*.

Hasil penelitian ini adalah berupa aplikasi Pembelajaran Bahasa Jerman Interaktif berbasis *Android*. Sebuah aplikasi yang dapat digunakan sebagai sarana pembelajaran yang mempermudah pelajar dalam mempelajari bahasa Jerman.

Kata Kunci: Pembelajaran, Bahasa Jerman, Interaktif, *Android*

BAB I

PENDAHULUAN

A. Latar Belakang

Peranan penting dalam bahasa berupa wadah berkomunikasi berbagai orang, sebab fungsi bahasa bagaikan wadah menyampaikan masukan kita pada seseorang. Dari penjelasan berikut, menguasai bahasa khususnya bahasa asing, kita perlu untuk penunjang kita. Pada zaman sekarang, setiap negara seolah-olah tidak memiliki suatu batas, peranan bahasa makin dikembangkan untuk tukar-menukar informasi berbagai negara tentang ilmu.

Bahasa Jerman memiliki kedudukan tinggi pada pendidikan. Oleh sebab itu, bahasa Jerman banyak diajarkan dan diminati. Selain itu, mempelajari berbagai bahasa asing salah satunya bahasa Jerman kita dapat menjadikan tempat kita berbagi ilmu dan kita dapat terbebas dari kebodoh-bodohan manusia sebab karena kurangnya pemahaman berbahasa. Maka di dalam bahasa asing ini juga kita mempelajari berbagai kata benda, kata kerja, kata sifat dan kata ganti. Sebagaimana dalam firmanya yaitu :

Q.S. Al-Baqarah/02: 31.

وَعَلَّمَ آدَمَ الْأَسْمَاءَ كُلَّهَا ثُمَّ عَرَضَهُمْ عَلَى الْمَلَائِكَةِ فَقَالَ أَنْبِئُونِي بِأَسْمَاءِ هَؤُلَاءِ إِنْ كُنْتُمْ صَادِقِينَ

Terjemahnya:

Dan dia mengajarkan kepada Adam nama-nama(benda-benda) seluruhnya, kemudian mengemukakan kepada para Malaikat lalu berfirman: “ Sebutkanlah kepada-Ku nama benda-benda itu jika kamu memang benar orang-orang yang benar!” (TafsirQ,2015).

Hal ini merupakan sebutan yang ditemukan oleh Allah Swt didalamnya terkandung keutamaan Adam atas malaikat berkat apa yang telah dikhususkan oleh Allah baginya berupa ilmu tentang nama-nama segala sesuatu, sedangkan para malaikat diperintahkan untuk bersujud kepada Adam. Sesungguhnya bagian ini didahulukan atas bagian tersebut (yang mengandung perintah Allah kepada para malaikat untuk bersujud kepada Adam) karena bagian ini mempunyai ikatan erat dengan ketidaktahuan para malaikat tentang hikmah penciptaan khalifah, yaitu disaat mereka menanyakan hal tersebut. Kemudian Allah Swt memberitahukan bahwa dia mengetahui semua yang tidak mereka ketahui. Karena itulah Allah menyebutkan bagian ini sesudah hal tersebut, untuk menjelaskan kepada mereka keutamaan Adam, berkat kelebihan yang dimilikinya diatas mereka berupa ilmu pengetahuan tentang nama-nama segala sesuatu. Untuk itu Allah Swt berfirman “Dan dia mengajarkan kepada Adam nama-nama (benda-benda) seluruhnya” (Tafsir Ibnu Katsir, 2014).

Sedangkan hadist yang berhubungan tentang pentingnya ilmu pengetahuan

مَطْلَبُ الْعِلْمِ فَرِيضَةٌ عَلَى كُلِّ مُسْلِمٍ

Artinya:

“ Menuntut ilmu itu wajib atas setiap muslim”. (HR. Ibnu Majah. Dinilai shahih oleh Syaikh Albani dalam Shahih wa Dha'if Sunan Ibnu Majah no. 224)

Pada hadist diatas menjelaskan tentang pentingnya mencari ilmu bagi seluruh umat muslim. Demi melakukan perintah dari Allah Swt dan hadis Rasulullah Saw tersebut, lebih baik menambahkan ilmu kita dari aspek manapun itu terkhusus yaitu bahasa Jerman. Karena bahasa Jerman adalah salah satu bahasa internasional

karena Jerman adalah satu dari sejuta negara maju yang sangat berperan tinggi pada berkembangnya dunia.

Belajar bahasa Jerman (*German* dan bahasa Inggris atau *Deutsch* dalam bahasa Jerman) adalah sebuah tantangan tersendiri. Namun demikian, Jerman memiliki bahasa yang merupakan salah satu dari banyaknya bahasa terpenting, sehingga bahasa Jerman juga merupakan satu bahasa yang digemari dan dipelajari paling banyak pada sekolah-sekolah.

Dalam mata pelajaran bahasa Jerman yang terpenting untuk dipelajari antara lain cara pelafalan huruf, pengenalan dan memperkenalkan diri, serta berinteraksi dengan orang disekitar. Pelajaran ini diutamakan untuk parasiswa menengah atas.

Kendalanya jarang terdapat alat belajar seperti buku cetak. Selain masalah diatas kebanyakan pelajar memiliki kendala yang lupa akan materi pelajaran bahasa Jerman pada pembelajaran yang dilakukan minggu yang lalu.

Pada SMAN 14 Makassar memiliki kendala, siswa-siswi sering mengalaminya pada saat mempelajari bahasa Jerman terkhusus didalam bahasa Jerman memiliki Alphabet tambahan. Dan juga siswa-siswi terkendala karena sangat kurang waktu yang diberikan oleh sekolahnya yaitu hanya 135 menit dalam sepekan.

Seiring berkembangnya teknologi yang sangat meningkat pada berbagai bidang contohnya ialah dalam menggunakan aplikasi android banyak digunakan pada masyarakat sekitarnya. aplikasi yang akan penulis rancang kali ini siswa dapat dimudahkan dalam melakukan pembelajaran bahasa Jerman.

Melalui pengertian diatas akan dirancang dan dibangun aplikasi pembelajaran bahasa Jerman interaktif berbasis android diterkhususkan buat siswa-siswi Sekolah Menengah Atas yang sekolahnya belajar berbahasa Jerman hingga memudahkan siswa-siswi mendalami dan terpahaminya berbahasa Jerman.

B. Rumusan Masalah

Dengan melihat masalah pada penjelasan yang telah dibuat maka rumusan masalah yang dibahas dalam pembentukan skripsi ini adalah:

1. Bagaimana mempermudah siswa dalam memahami pelajaran bahasa Jerman?
2. Bagaimana mempermudah siswa dalam menguasai pelajaran bahasa Jerman?

C. Fokus Penelitian dan Deskripsi Fokus

Dalam pembuatan skripsi ini diperlukan pembahasan yang berfokus hingga masalahnya tidak terlalu jauh. Adapun fokusnya yaitu:

1. Aplikasi yang dibuat berjudan pada *smartphone* berbasis *Android*.
2. Aplikasi ini diperuntukkan bagi peserta didik menengah akhir.
3. Aplikasi ini berisi media pembelajaran, kata benda, kata sifat, kata kerja dan kata ganti dalam bahasa Jerman.

Supaya dapat memudahkan memahami juga memberi gambar juga menyatukan pemikiran antar pembaca dan penulis, sehingga di beri kejelasan disesuaikan pada variabel dipenelitian ini. Adapun deskripsi fokus pada penelitian ini:

1. Aplikasi pembelajaran bahasa Jerman yang dibuat adalah suatu bentuk perangkat yang berjalan di *smartphone* berisikan pembelajaran bahasa Jerman seperti bab per bab dalam buku pelajaran dan berisi pilihan kata-kata dalam keseharian.
2. Aplikasi ini dibuat untuk mempermudah peserta didik khususnya SMA untuk memahami dan mengetahui bahasa Jerman .
3. Aplikasi ini di rancang untuk menggantikan buku pelajaran bahasa Jerman untuk membuat peserta didik dimudahkan dalam pembelajaran bahasa Jerman tersebut.

D. Kajian Pustaka/ Penelitian Terdahulu

Karena tingginya teknologi pada masa sekarang, perangkat berbasis *Android* pun sebagai salah satu alat yang dirancang untuk mempermudah kita pada berbagai bidang. Beberapa penelitian yang telah dilakukan sebelumnya dalam merancang aplikasi pembelajaran bahasa Jerman antara lain:

Kamelia Gantrisia, Dian Ekawati dan Genita Cansrina (2017) pada penelitian yang berjudul “*Metode Scl Berbasis E-Learning Dalam Pembelajaran Bahasa Jerman Sebagai Bahasa Asing*”. Penelitian ini berisi penyampaian materi ajar bahasa Jerman. Yang akan dibuat penulis ada persamaannya, persamaannya itu adalah sama-sama berhubungan dengan berbahasa Jerman. Akan tetapi memiliki perbedaan yaitu skripsi yang telah dibuat pembahasannya tentang materi ajar berbahasa Jerman sendiri, berbeda yang ingin dibuat oleh penulis yaitu sebagai pengganti buku dimana didalamnya aplikasi tersebut terdapat bab per babnya serta dilengkapi dengan kata kerja, kata benda, kata sifat, kata ganti.

Puji Muhammad Ilham (2019) pada penelitian yang berjudul “*Pembangunan Game Teka-Teki Silang (Tts) Untuk Pembelajaran Kosakata Bahasa Jerman*”. Skripsi yang telah dibuat ini tentang game terdapat 50 lebih soal kosakata bahasa Jerman dan skripsi ini bertujuan agar membantu kegiatan belajar bagi pelajar bahasa Jerman dan dapat memudahkan pelajar dalam mengingat kosakata dengan rule game yang telah dibuat.

Penelitian ini berisi penyampaian materi ajar bahasa Jerman. Yang akan dibuat penulis ada persamaannya, persamaannya itu adalah sama-sama berhubungan dengan berbahasa Jerman. Akan tetapi memiliki perbedaan yaitu skripsi yang telah dibuat pembahasannya tentang materi ajar berbahasa Jerman sendiri, berbeda yang ingin dibuat oleh penulis yaitu sebagai pengganti buku dimana didalamnya aplikasi tersebut terdapat bab per babnya serta dilengkapi dengan kata kerja, kata benda, kata sifat, kata ganti.

Egi Badar Sambani, Nensi Mardhiani Surgawi, Widya Oktaviani (2018) pada penelitian yang berjudul “*Interaktif Pembelajaran Pengenalan Bahasa Jerman Untuk Siswa Kelas X Di SMAN 4 Tasikmalaya*”. Penelitian ini berisi penyampaian materi ajar bahasa Jerman. Yang akan dibuat penulis ada persamaannya, persamaannya itu adalah sama-sama berhubungan dengan berbahasa Jerman. Akan tetapi memiliki perbedaan yaitu skripsi yang telah dibuat pembahasannya tentang materi ajar berbahasa Jerman sendiri, berbeda yang ingin dibuat oleh penulis yaitu sebagai pengganti buku dimana didalamnya aplikasi tersebut terdapat bab per babnya serta dilengkapi dengan kata kerja, kata benda, kata sifat, kata ganti.

E. Tujuan dan Kegunaan Penelitian

1. Tujuan Penelitian

Tujuan dari penelitian ini adalah membangun sebuah aplikasi pembelajaran bahasa Jerman yang interaktif dan berbasis *Android*.

2. Kegunaan Penelitian

Penulis mengharapkan dengan adanya kegunaan penelitian ini dapat mengambil beberapa manfaat mencakup tiga hal pokok sebagai berikut:

a. Pada Dunia Akademik

Salah satu contoh yang dapat digunakan bagi ilmu teknologi informasi yang maju dan bagi berkembangnya ilmu di tahun yang datang.

b. Bagi Pengguna

Pengguna mengetahui berbagai informasi tentang bahasa Jerman interaktif dari aplikasi yang dibuat.

c. Pada Penulis

Dapat Menaikkan pemahaman dan memberi banyak pelajaran dalam mengembangkan aplikasi di android studio.

BAB II

TINJAUAN TEORITIS

A. Aplikasi

Aplikasi adalah suatu subkelas dari dalam suatu komputer, instruksi (instruction) atau pernyataan (statement) yang disusun sedemikian rupa sehingga komputer dapat memproses input menjadi output.

Definisi aplikasi menurut para ahli:

1. Menurut Rachmad Hakim S (2009), Aplikasi adalah perangkat lunak yang digunakan untuk tujuan tertentu, seperti mengolah dokumen, mengatur Windows & permainan (game), dan sebagainya.
2. Menurut Harip Santoso (2015), Aplikasi adalah suatu kelompok file (form, class, report) yang bertujuan untuk melakukan aktivitas tertentu yang saling berkait, misalnya aplikasi payroll, aplikasi fixed asset, dan lain-lain.
3. Menurut Sutabri (2012), Aplikasi adalah alat terapan yang difungsikan secara khusus dan terpadu sesuai kemampuan yang dimilikinya

B. Pembelajaran

Pembelajaran merupakan kegiatan yang dilakukan oleh guru telah terprogram dalam desain instruksional yang menciptakan proses interaksi antara sesama peserta didik, guru dengan peserta didik dan dengan sumber belajar. Pembelajaran bertujuan untuk menciptakan perubahan secara terus-menerus dalam perilaku dan pemikiran

siswa pada suatu lingkungan belajar. Sebuah proses pembelajaran tidak terlepas dari kegiatan belajar mengajar.

Pembelajaran pada umumnya merupakan proses interaksi antara siswa dengan lingkungannya, sehingga terjadi perubahan perilaku ke arah yang lebih baik. Selama proses pembelajaran, tugas guru yang paling utama adalah mengkondisikan lingkungan belajar agar menunjang terjadinya perubahan perilaku bagi siswa. (Mulyasa, 2003)

C. Bahasa Jerman

Bahasa Jerman adalah anggota bahasa Jermanik Barat yang dipakai sebagai bahasa pengantar terutama di kawasan Eropa Tengah. Bahasa ini adalah salah satu bahasa yang banyak dituturkan di Eropa dan pernah menjadi bahasa penghantar antar bangsa yang penting hingga awal abad ke-20.

Meskipun sekarang menurun kepentingannya, bahasa ini masih luas dipelajari karena banyak literature klasik dunia yang ditulis menggunakan bahasa ini. Dalam kontinum variasi bahasa di Eropa Tengah bagian Utara, “bahasa Jerman” adalah semua bahasa yang telah memahami pergeseran bunyi Germanik kedua. Dengan demikian, ke dalam lingkup ini masuk berbagai bahasa yang dipakai di Jerman Selatan, sehingga bahasa Jerman dikenal pula sebagai bahasa Jerman Halu.

Bahasa Jerman ditulis menggunakan aksara Latin. Sebagai tambahan dari ke-26 huruf yang ada terdapat tiga simbol untuk vokal dengan *umlaut* (duatitik) = *ä*, *ö* dan *ü*

ditambah *Eszett* atau “scharfes S” (s tajam) = β . *Eszett* tidak diakui dan digunakan di Swiss dan Liechtensein. Penggunaannya digantikan dengan rangkap, “ss”.

D. Pelajaran Bahasa Jerman

Deutschis important language to communicate in international level. Lebih dari 101 juta orang di dunia berbahasa Jerman dan sekitar 20 juta orang di seluruh dunia mempelajari bahasa Jerman. Bahasa Jerman menjadi bahasa ibu bagi 100 juta orang yaitu penduduk negara Jerman, Austria, Swiss, Liechtenstein, Luxembourg, Belgia (German-speaking community of Belgium), Italia (Province of Bolzano-Bozen). Bahasa Jerman menempati urutan ke-12 bahasa yang paling umum digunakan di dunia dengan persentase sebesar 2,1% dari populasi dunia.

Bahasa Jerman adalah bahasa yang penting untuk perdagangan. Jerman adalah negara pengekspor utama di dunia. Jerman memiliki ekonomi yang kuat dan partner industri-perdagangan paling penting bagi Indonesia di Uni Eropa. Dalam 10 tahun terakhir, bahasa Jerman menjadi lingua franca regional di negara-negara Eropa Tengah dan Timur. Karena kemampuan lintas budaya merupakan kualifikasi kunci untuk bisnis yang sukses saat ini, kecakapan bahasa Jerman membantu Anda membuka pasar baru dan menjadi sukses di bisnis global dan di pasar tenaga kerja internasional.

E. Interaktif

Pembelajaran interaktif merupakan salah satu model pembelajaran yang sangat penting untuk meningkatkan kemampuan akademik siswa. Pembelajaran terdapat komponen-komponen pembelajaran ditinjau dari pendekatan sistem, maka dalam

prosesnya suatu pembelajaran akan melibatkan berbagai komponen, diantaranya: tujuan, guru, peserta didik, materi, metode, media serta evaluasi.

Model pembelajaran interaktif sering dikenal dengan nama pendekatan pertanyaan anak. Model ini dirancang agar siswa akan bertanya kemudian ditemukan jawaban pertanyaan mereka sendiri (Faire & Cosgrove dalam Harlen, 1992). Meskipun siswa mengajukan pertanyaan dalam kegiatan bebas, pernyataan-pernyataan tersebut akan selalu melebar dan sering kali kabur sehingga kurang terfokus.

F. Android

Android adalah sistem operasi *mobile* yang berbasiskan pada versi modifikasi dari *Linux*. Pertama kali sistem operasi ini dikembangkan oleh perusahaan *Android.Inc* perusahaan ini yang akhirnya digunakan sebagai nama proyek sistem operasi tersebut, yaitu sistem operasi *Android* (Mauri, 2015).

Android merupakan sistem operasi untuk telepon seluler yang berbasis *Linux*. *Android* menyediakan *platform* terbuka bagi para pengembangan untuk menciptakan aplikasi mereka sendiri untuk digunakan oleh bermacam peranti bergerak. Awalnya, Google Inc. membeli *Android Inc.* pendatang baru yang membuat peranti lunak untuk ponsel. Kemudian untuk mengembangkan *Android* dibentuklah *Open Handset Alliance* konsorsium dari 34 perusahaan peranti keras peranti lunak, dan telekomunikasi termasuk *Google*, *HTC*, *Intel*, *Motorola*, *Qualcomm*, *T-Mobile*, dan *Nvidia* (Arifianto, 2012).

BAB III

METODOLOGI PENELITIAN

A. Jenis dan Lokasi Penelitian

Dalam melakukan penelitian ini, jenis penelitian ini, jenis penelitian yang dilakukan yaitu eksperimental. Penelitian eksperimental dibedakan pengertian antar kelompok eksperimen dengan kelompok control. Kelompok eksperimen adalah kelompok yang diberi perlakuan berupa variabel bebas, sedangkan kelompok kontrol adalah kelompok yang tidak diberi perlakuan apapun atau diberi perlakuan natural (Azwar, 2007).

Penelitian ini cocok untuk menguji ulang sesuatu yang sudah ada, menjadi lebih baik lagi kegunaannya. Dengan strategi penelitian *Design and Creation*. Penelitian dengan cara *Design and Creation* sangat cocok diterapkan untuk mengelola penelitian ini sebab jenis penelitian ini memungkinkan suatu penelitian dapat sejalan dengan pengembangan yang hendak dilakukan terhadap suatu penelitian.

Penulis mengerjakan penelitian ini di SMAN 14 Makassar, sedangkan objek penelitian adalah Siswa Siswi SMAN 14 Makassar.

B. Pendekatan Penelitian

Penelitian ini menggunakan pendekatan penelitian saintifik yaitu pendekatan berdasarkan ilmu pengetahuan dan teknologi.

C. Sumber Data

Sumber data pada penelitian ini adalah menggunakan *Library Research* yang merupakan cara mengumpulkan data dari beberapa buku, jurnal, skripsi, tesis maupun *literature* lainnya yang dapat dijadikan acuan pembahasan dalam masalah ini.

D. Metode Pengumpulan Data

Metode pengumpulan data yang dipakai pada penelitian untuk aplikasi ini adalah metode observasi dan wawancara sebagai sumber data primer, serta sumber sekunder.

1. Sumber Data Primer

a. Wawancara

Wawancara merupakan teknik pengumpulan data melalui tatap muka dengan satu orang atau lebih dan berlangsung antara narasumber dan pewawancara.

b. Observasi

Studi lapangan (observasi) maupun aktivitas terhadap suatu proses atau objek dengan maksud merasakan dan kemudian memahami pengetahuan dari sebuah fenomena berdasarkan pengetahuan.

2. Sumber Data Sekunder

a. Studi Literature

Pengumpulan data dengan cara mengumpulkan literature, jurnal, *paper*, dan bacaan-bacaan yang ada kaitannya dengan judul penelitian.

E. Instrumen Penelitian

Adapun instrumen penelitian yang digunakan dalam penelitian yaitu :

1. Perangkat Keras

Perangkat keras yang digunakan untuk mengembangkan dan menguji coba terbagi menjadi beberapa bagian antara lain :

- a. Laptop *Asus* dengan spesifikasi :
 - a. Tipe *prosesor* AMD Dual Core A9
 - b. *Harddisk* 1 TB
 - c. Memori 4 GB
 - d. Kecepatan *processor* 3.7 GHz
- b. Hp Android *Asus_Z00ED* dengan spesifikasi
 - a. CPU 1.2 GHz
 - b. RAM Size (GB) 2 GB
 - c. Sistem operasi *Android*

2. Perangkat Lunak

Perangkat lunak yang digunakan dalam aplikasi ini adalah sebagai berikut:

- a. Sistem Operasi *Windows* 10 64 bit
- b. JDK (*Java Development Kit*)
- c. *Android Studio* 2.3
- d. *Corel Draw*

F. Teknik Pengolahan dan Analisis Data

1. Pengolahan Data

Pengolahan data diartikan sebagai proses mengartikan data-data lapangan yang sesuai dengan tujuan, rancangan, dan sifat penelitian.

2. Analisis Data

Teknis analisis data bertujuan menguraikan dan memecahkan masalah yang berdasarkan data yang diperoleh.

G. Metode perancangan aplikasi

Dalam penelitian ini menggunakan metode perancangan aplikasi *waterfall*. Metode perancangan aplikasi *waterfall* merupakan salah satu metode dalam *Software Development Life Cycle* yang mempunyai ciri khas pengerjaan setiap fase dalam *waterfall* harus diselesaikan terlebih dahulu sebelum melanjutkan ke fase selanjutnya. Metode *waterfall* adalah pengerjaan dari suatu sistem dilakukan secara berurutan atau secara linear. Secara garis besar metode *waterfall* mempunyai langkah-langkah yaitu analisa, desain, penulisan, pengujian dan penerapan serta pemeliharaan.

H. Teknik Pengujian Sistem

Pengujian merupakan proses analisis item perangkat lunak untuk mendeteksi perbedaan antara kondisi yang ada dengan yang diinginkan dan mengevaluasi fitur item perangkat lunak. Pengujian merupakan bagian tak terpisahkan dari suatu perangkat lunak.

Adapun pengujian sistem yang digunakan pada tugas akhir ini adalah *BlackBox*. *BlackBox testing* merupakan pengujian yang berfokus pada spesifikasi fungsional dari perangkat lunak. Dengan demikian, pengujian *black-box* memungkinkan perekayasa perangkat lunak mendapatkan serangkaian kondisi input yang sepenuhnya menggunakan semua persyaratan fungsional untuk suatu program (Pressman,2002).



BAB IV

ANALISIS DAN PERANCANGAN SISTEM

A. Analisis Sistem yang Sedang Berjalan

Analisis sistem yang sedang berjalan didefinisikan dari suatu sistem yang sebagai penguraian untuk mengidentifikasi dan mengevaluasi permasalahan yang terjadi. Adapun sistem yang telah berjalan akan digambarkan pada *flowmap* berikut :

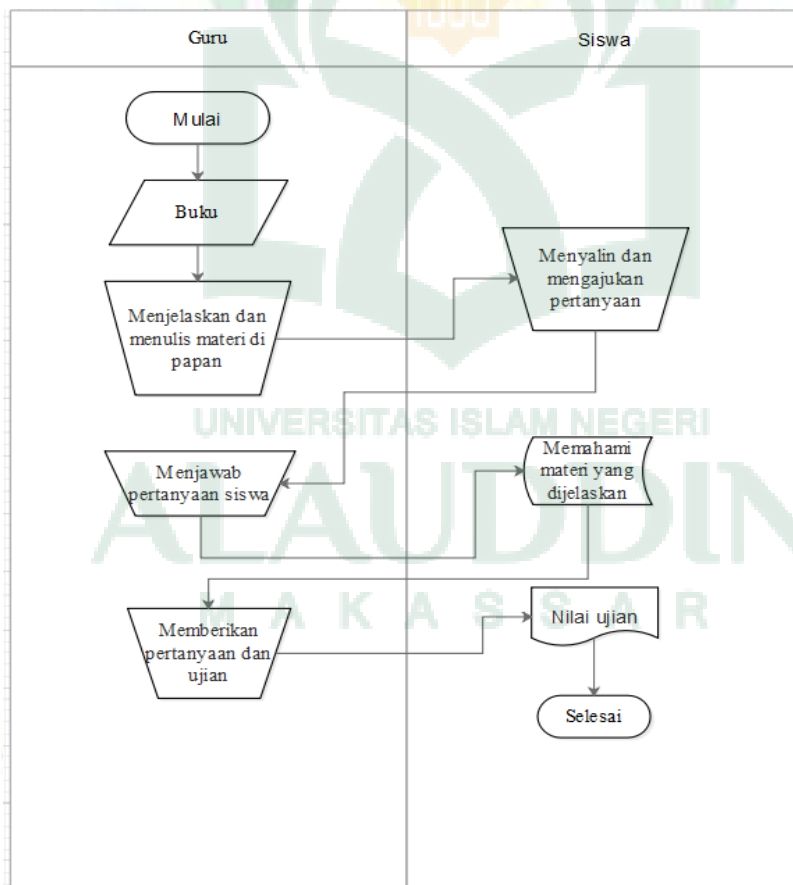

Gambar IV. 1 *Flowmap* Diagram Sistem yang Sedang Berjalan

Gambar IV. 1 menjelaskan bahwa guru menjelaskan materi bahasa Jerman kepada siswa menggunakan media papan tulis dan sesuai dengan apa yang ada di dalam buku pelajaran bahasa Jerman. Kemudian bagi siswa yang belum memahami pelajaran diberikan kesempatan untuk bertanya kepada guru. Jika siswa sudah memahami materi yang dijelaskan maka materi tersebut akan diujikan dalam bentuk ujian. Kemudian setelah melalui ujian tersebut maka siswa akan diberikan nilai.

B. Analisis Sistem Yang Diusulkan

1. Analisis Masalah

Analisis masalah adalah langkah awal yang diperlukan untuk mengetahui permasalahan apa saja yang terjadi pada sistem. Adapun pokok – pokok permasalahan yaitu kurangnya waktu pengajaran bahasa Jerman di sekolah sedangkan materi dalam pembelajaran tersebut tergolong banyak dan menuntut siswa untuk mengetahui dan menghafal kata-kata yang berhubungan dengan keseharian.

2. Analisis Kebutuhan Siswa

a. Analisis Kebutuhan Non Fungsional

1) Analisis Perangkat Lunak

Perangkat lunak digunakan dalam sebuah sistem yang merupakan sebuah himpunan perangkat yang mendukung atau dibutuhkan untuk membangun aplikasi pembelajaran bahasa Jerman Interaktif.

2) Analisis Perangkat Keras (*Hardware*)

Perangkat lunak memberikan sebuah perintah-perintah terhadap perangkat keras agar dapat berjalan dengan baik. Dalam pembangunan aplikasi pembelajaran Bahasa Jerman Interaktif.

- 1) Laptop *asus*
- 2) Hp Android *Asus_Z00ED* dengan spesifikasi
- 3) Analisis Pengguna (*User*)

Analisis pengguna dimaksud sini terkhususkan digunakan pada untuk pengguna yang menggunakan *handphone*.

- 4) Flowmap yang teruskan

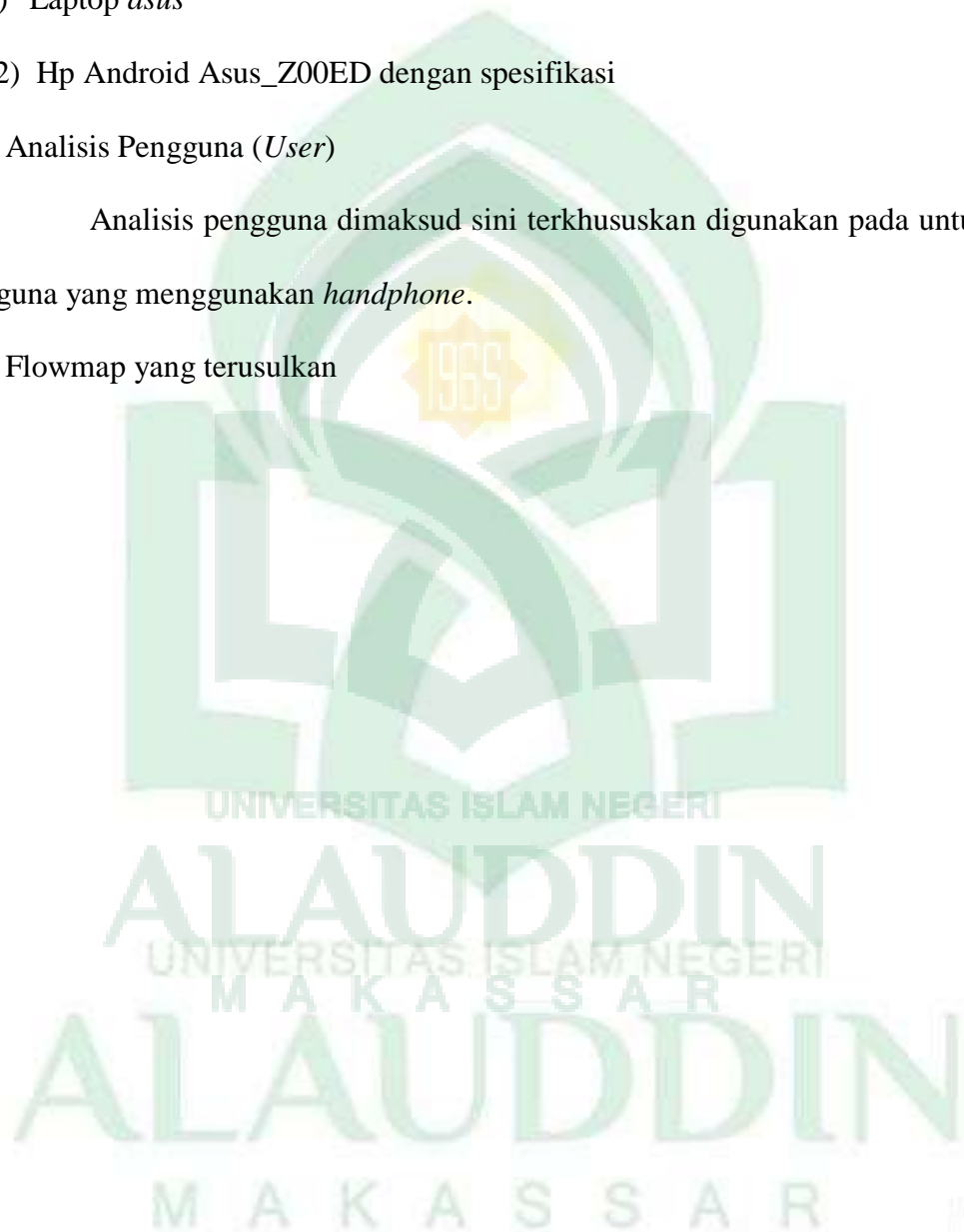

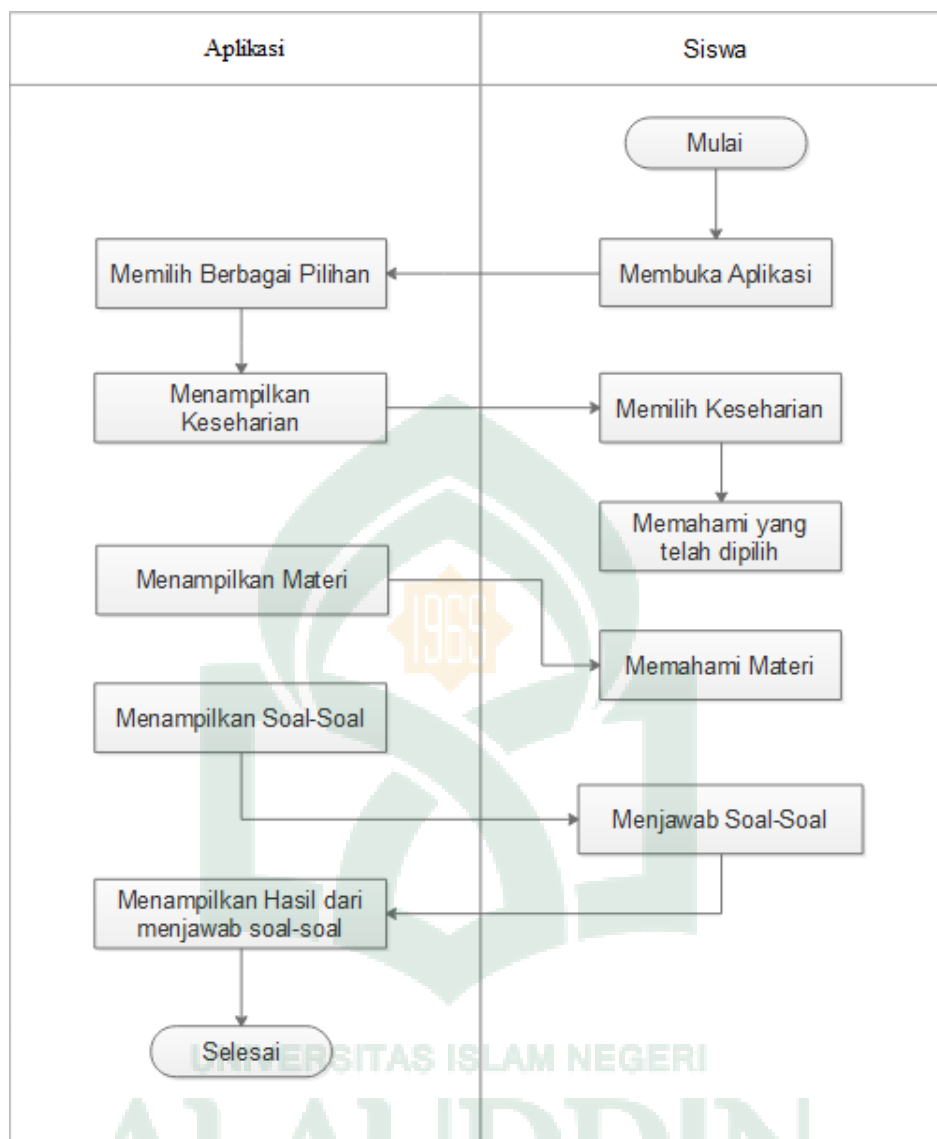

GambarIV. 2Flowmap Yang ingin teruskan

Diatas memperlihatkan jika pengguna mau belajar sistem tersebut, pengguna dapat buka sistemnya. Lalu, sistem otomatis ditampilkan dan pilih pelajaran sudah tersedia. Selainitu, pengguna dapat terlihat materi seperti teks, gambaran juga audionya. Kemudian pengguna diberi soal latihan berbentuk pilihan ganda juga essay, dan sistem juga tertampilkan skor dari latihan soal yang telah dikerjakan.

C. Perancangan Aplikasi

1. UseCaseDiagram

Usecasediagram menggunakan terhubungnya pengguna juga aktifitas pada sistem yang telah dibangun.

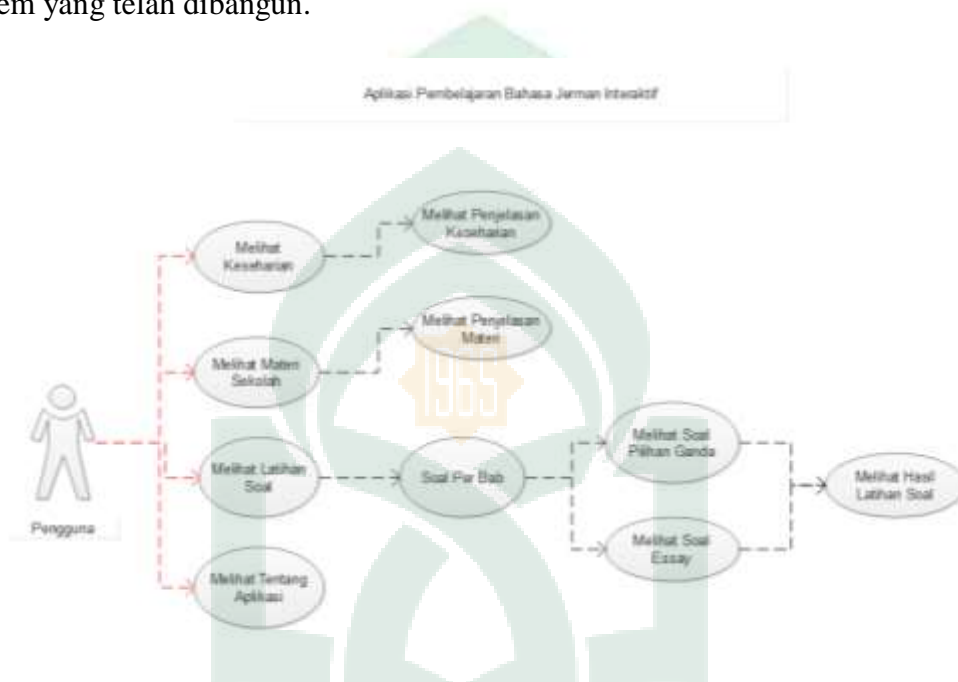

GambarIV.3 UseCaseDiagram

Gambar diatas memperlihatkan dimana pengguna adalah murid ataupun gurunya bisa dilakukan aktivitas dengan menggunakan pilihan pada sistem tersebut.

2. ClassDiagram

Classdiagram dipakai agar dapat melihat tampilan kelas juga paketnya yang ada didalam program juga dia adalah pusat pada cara mengembangkan juga desainnya. Dibawah ini adalah classdiagram dari aplikasi yang akan dibuat.

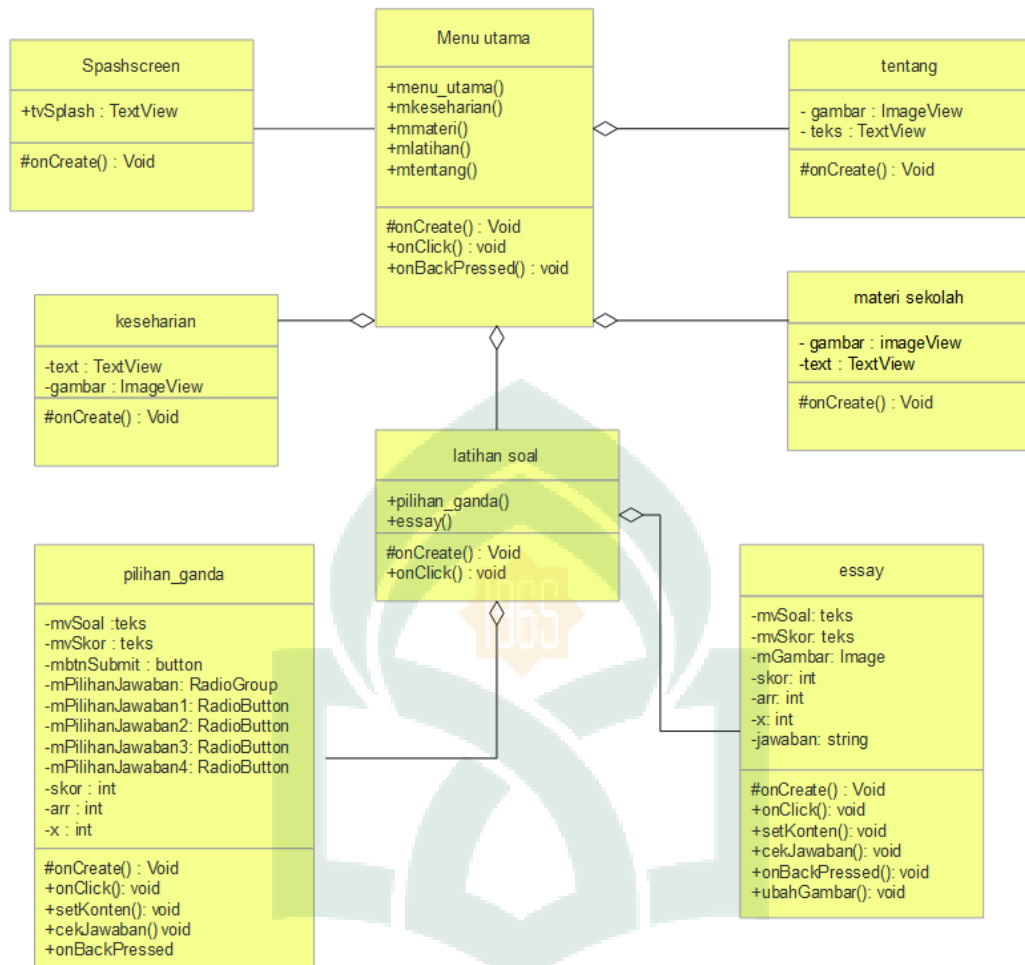

GambarIV.4 ClassDiagram

3. Sequence Diagram

Sequence diagram merupakan bagan dapat kita lihat ataupun ditampilkan berbagai aksi-aksi dari object pada aplikasi akan dibuat dan tersusun dengan urutannya dan juga waktunya.

a. *Sequence Diagram* diMenu Keseharian

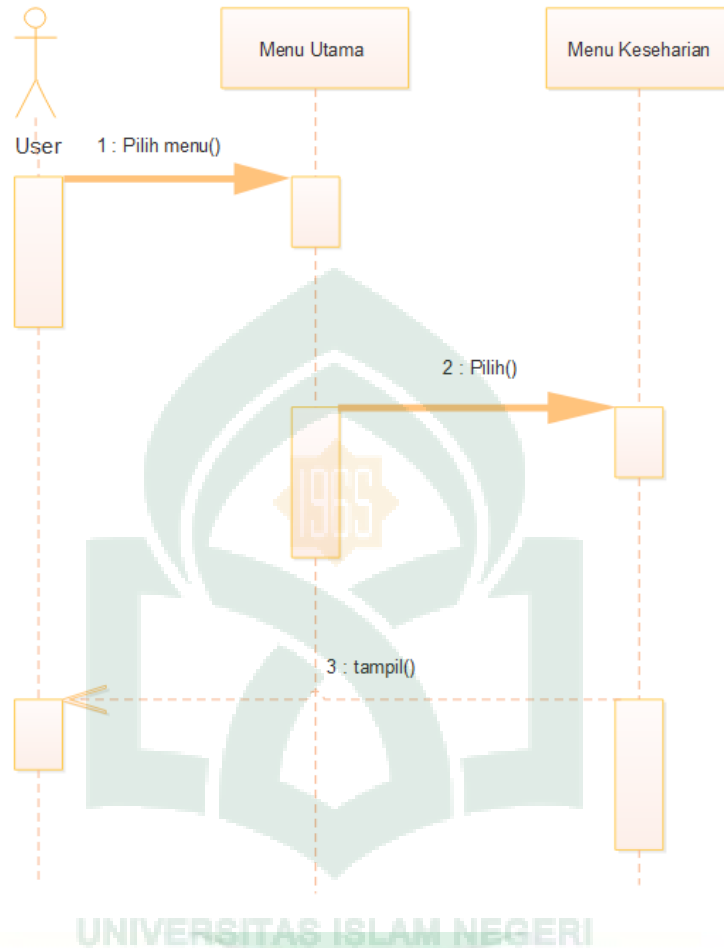

Gambar IV. 5 *Sequence Diagram* diMenu Keseharian

Gambar diatas yaitu *Sequence diagram* dimenu keseharian memiliki satu pengguna juga objeknya ada dimenu keseharian. Bila pengguna memilih keseharian otomatis pengguna juga diharuskan pilih dari keseharian dan mampu dipahami, seperti kata benda, kata kerja, kata sifat dan kata ganti.

b. *Sequence Diagram* diMenu Materi Sekolah

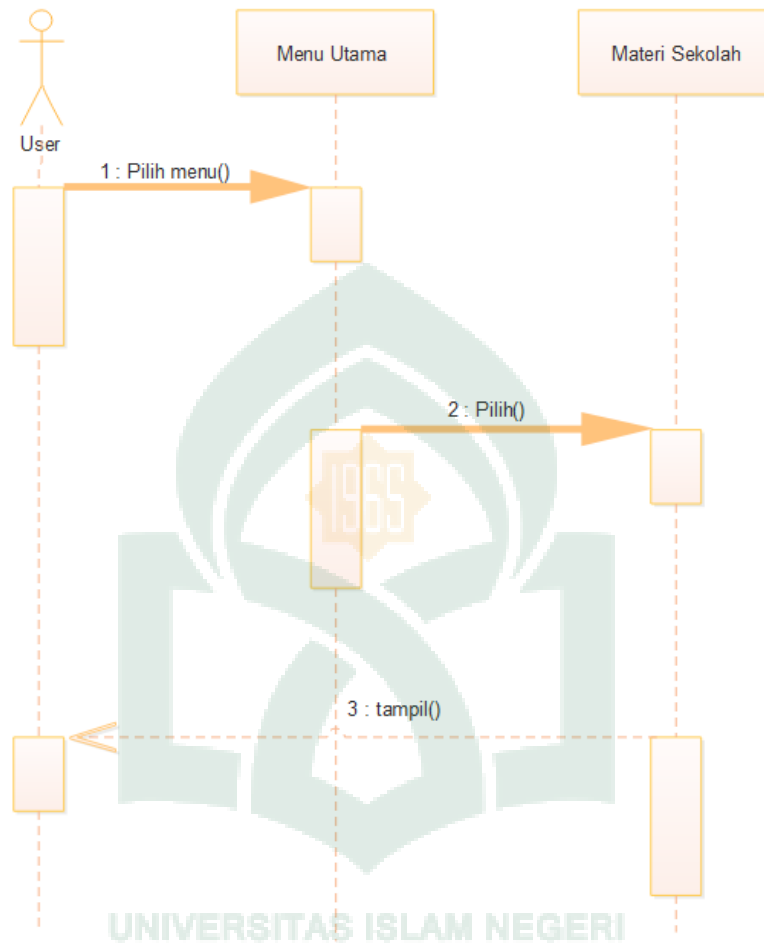

Gambar IV. 6 *Sequence Diagram* diMenu Materi Sekolah

Gambar diatas *Sequence diagram* dimenu utama memiliki satu pengguna yaitu siswa juga objeknya adalah dimenu materi sekolah. Bila pengguna memilih dimenu materi sekolah otomatis pengguna bisa milih apa yang ingin dipelajarinya oleh *user*.

c. *Sequence Diagram* diMenu pembelajaran diMateri Sekolah

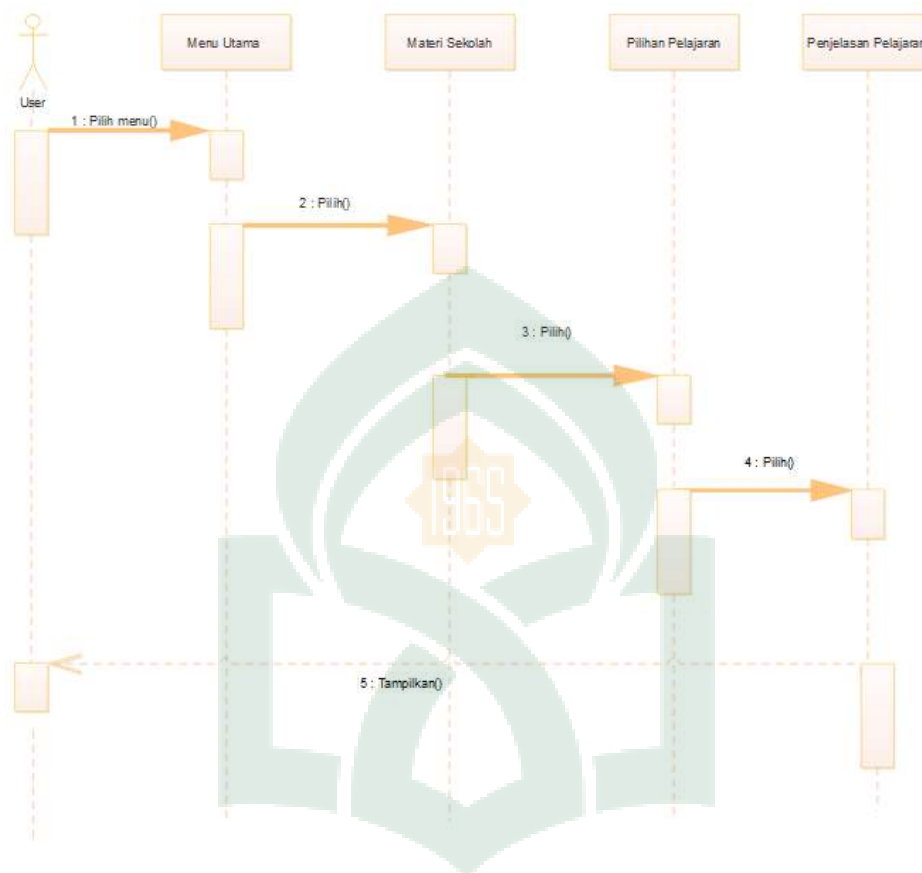

Gambar IV. 7 *Sequence Diagram* diMenu Penjelasan diMateri Sekolah

Gambar diatas *Sequence diagram* dimenu materi sekolah memiliki satu pengguna yaitu siswa juga objeknya adalah penjelasan materi sekolah. Bila pengguna memilih salah satu dimenu materi sekolah otomatis pengguna di tampilkan beberapa menu pilihan dari Pelajaran 1 sampai 5 dan ketika siswa memilih salah satunya maka diberikan tampilan berupa penjelasan materi sekolah tersebut.

d. *SequenceDiagram* diMenu Soal

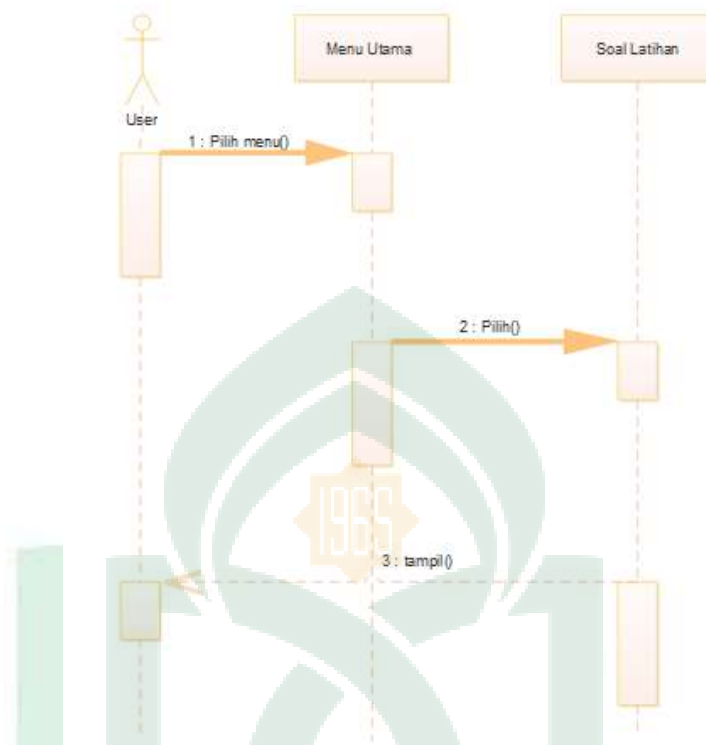

GambarIV. 8*Sequence Diagram* diMenu Soal

Tampilan diatas *Sequencediagram* dimenu utama memiliki satu pengguna yaitu siswa juga objeknya adalah soal latihan. Bila pengguna memilih soal latihan otomatis program menampilkan 2 pilihan yaitu pilihan ganda juga essay.

e. *Sequence Diagram* diMenu Soal Latihan PilGan

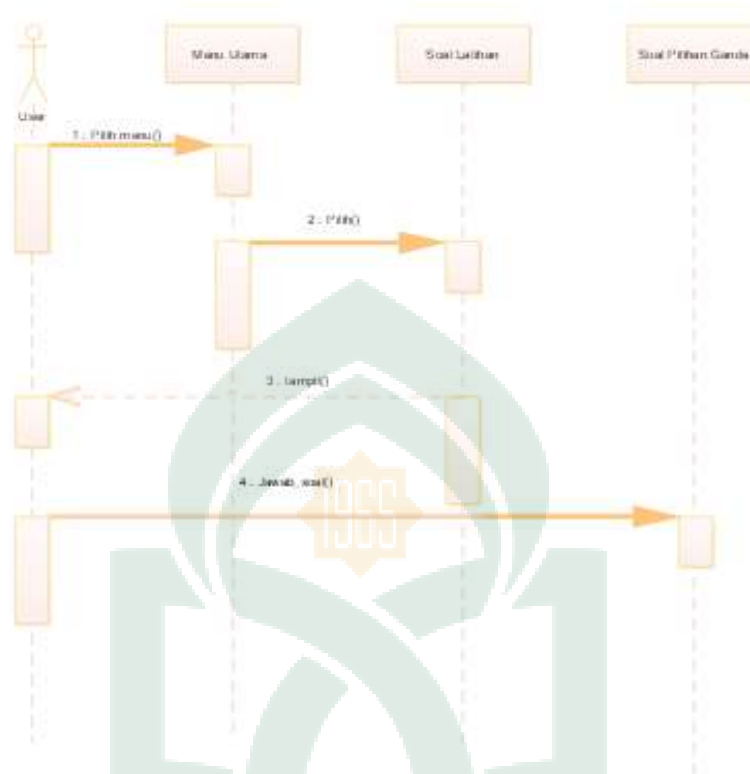

GambarIV. 9*Sequence Diagram* diMenu Soal Latihan PilGan

Tampilan diatas *Sequencediagram* dimenu utama memiliki satu pengguna yaitu siswa juga terdapat diobjek merupakan dimenu soal latihan. Bila pengguna memilih soal latihan maka akan muncul beberapa menu pilihan soal pelajaran 1 sampai dengan soal semester dan jika *user* memilih salah satu otomatis akan ada pilihan soal, soal pilihan ganda dan soal esay. Jika pengguna menekan tombol soal pilihan ganda otomatis program menampilkan soal pilihan ganda pada soal tersebut terdapat empat jawabannya.

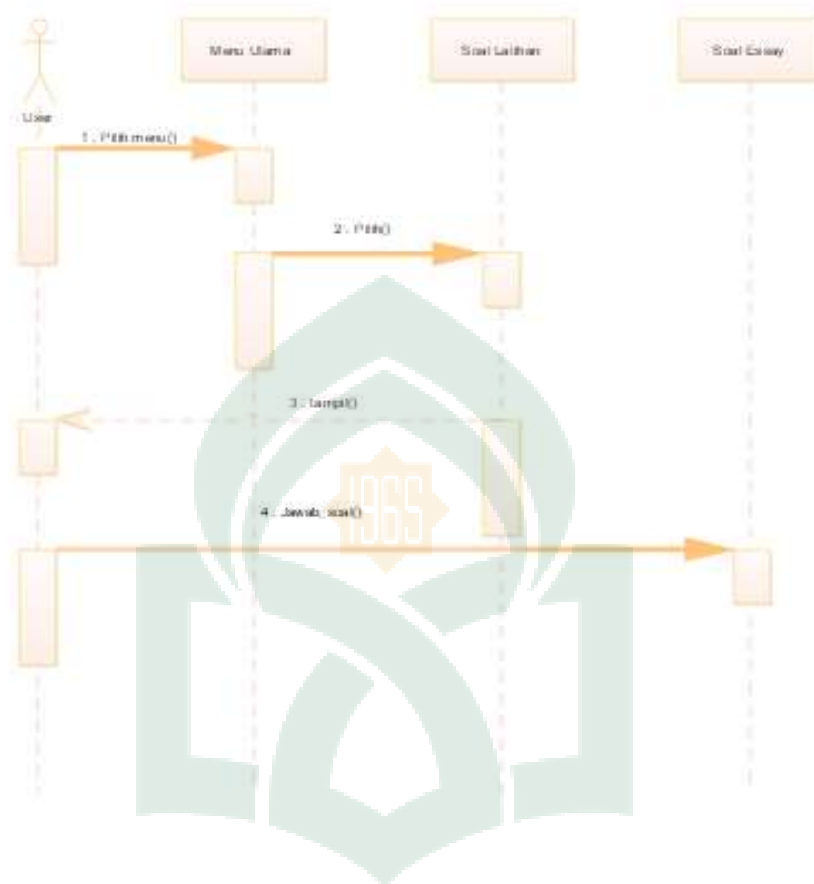
f. *Sequence Diagram* diMenu Soal Latihan EssayGambarIV. 10*Sequence Diagram* diMenu Soal Latihan Essay

Tampilan diatas *Sequencediagram* dimenu utama memiliki satu pengguna yaitu siswa juga terdapat diobjek adalah soal latihan. Pada saat siswa memilih soal latihan maka akan muncul beberapa menu pilihan soal pelajaran 1 sampai dengan soal semester dan jika *user* memilih salah satu otomatis ditampilkan bermacam pilihan soal adalah pilihan ganda juga soal essay. Bila pengguna menekan soal otomatis menampilkan pertanyaan juga tempat jawabnya.

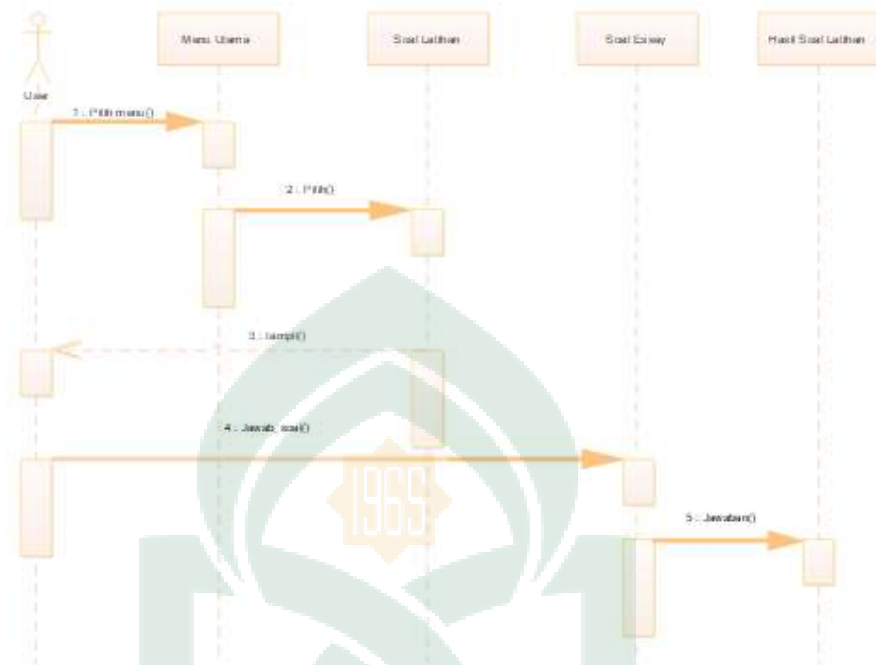
g. *Sequence Diagram Skor*Gambar IV. 11 *Sequence Diagram Skor*

Gambar diatas *Sequence diagram* dimenu utama memiliki satu pengguna juga terdapat object adalah dimenu soal latihan. Bila pengguna memilih soal latihan tersebut. Pengguna harus mengerjakan soal yang disediakan dan setelah mengerjakan soal tersebut pengguna dapat mengetahui jumlah soal benar.

h. *Sequence Diagram* diMenu Tentang Aplikasi

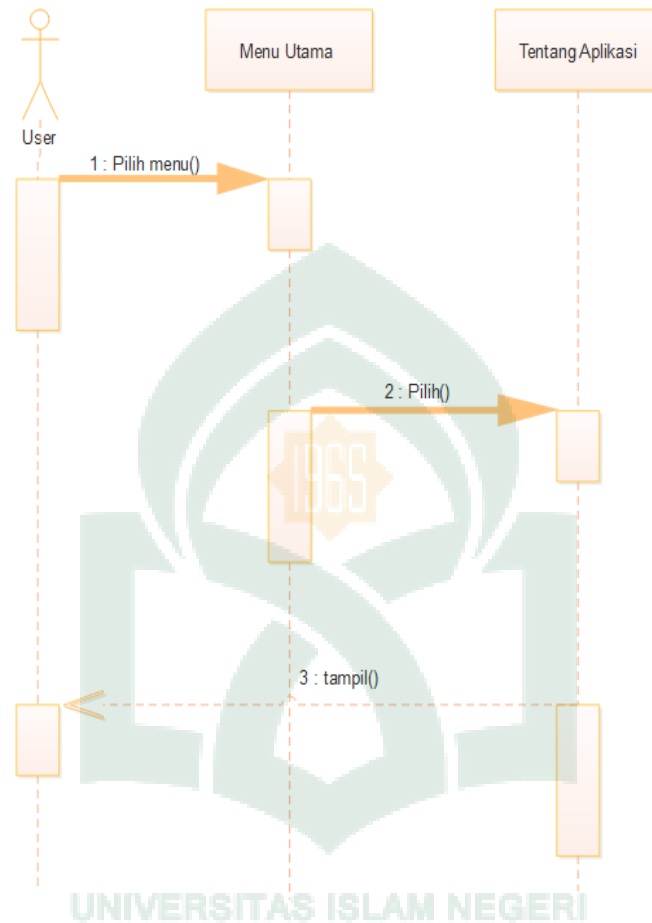

Gambar IV. 12 *Sequence Diagram* diMenu Tentang Aplikasi

Gambar diatas *Sequence diagram* dimenu utama memiliki satu pengguna juga terdapat object adalah dimenu tentang aplikasi. Bila pengguna memilih tentang aplikasi otomatis tampil penjelasan mengenai tentang program.

4. Activity Diagram

Diagram Activity melukiskan seluruh alur kegiatan pada program yang ingin dibuat, dari alur awalnya hingga alur akhir yang penulis rancang pada program tersebut.

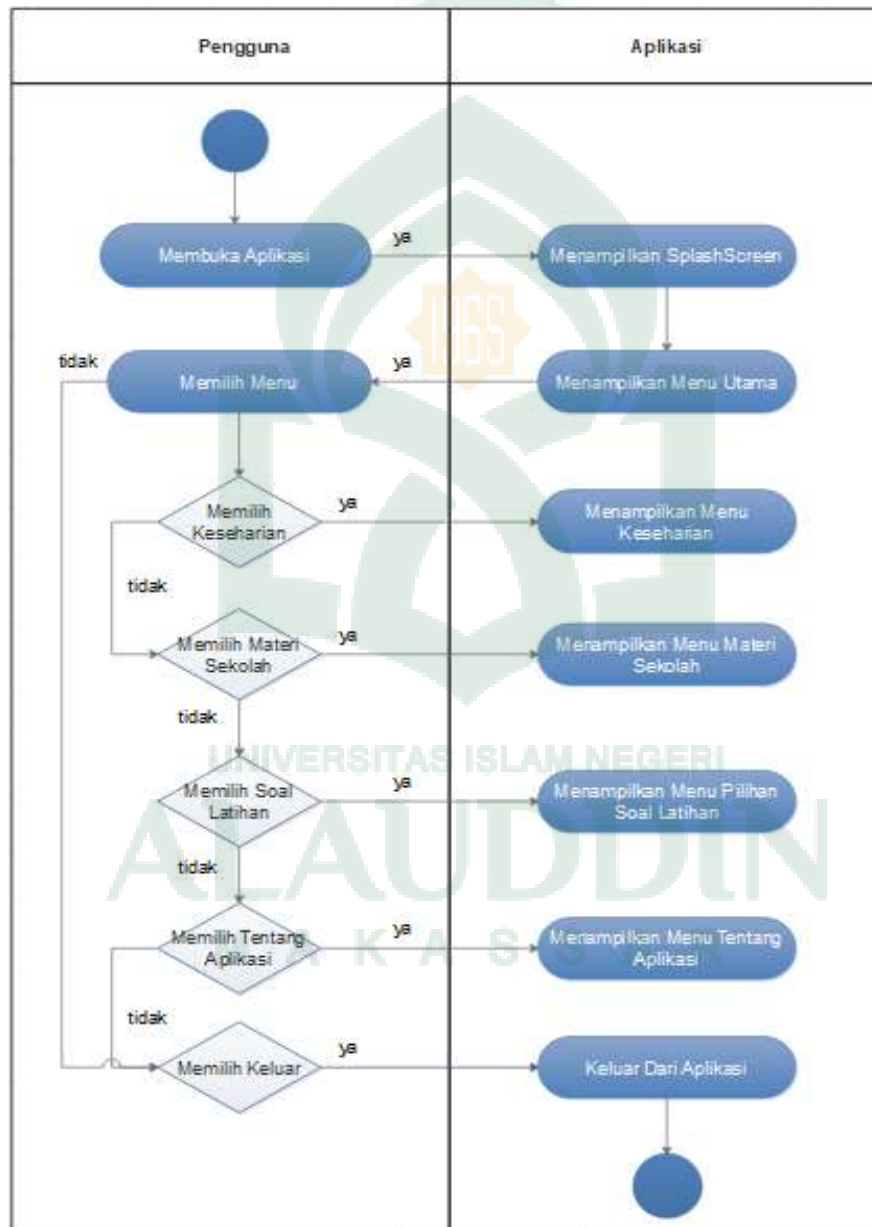

Gambar IV. 13 Activity Diagram

5. Struktur Navigasi

Program yang telah dibuat oleh penulis memakai strukturnavigasi *HierarchicalModel*, disini dimenu utama sebagai inti navigasi dapat menghubungkan pada seluruh bagian yang terdapat di program tersebut.



Gambar IV. 14 Struktur Navigasi

6. Flowchart

Flowchart merupakan kerangka dapat memperlihatkan proses yang berada diprogram menggunakan lambang yang sudah pasti dari alur satu ke alur yang lain.

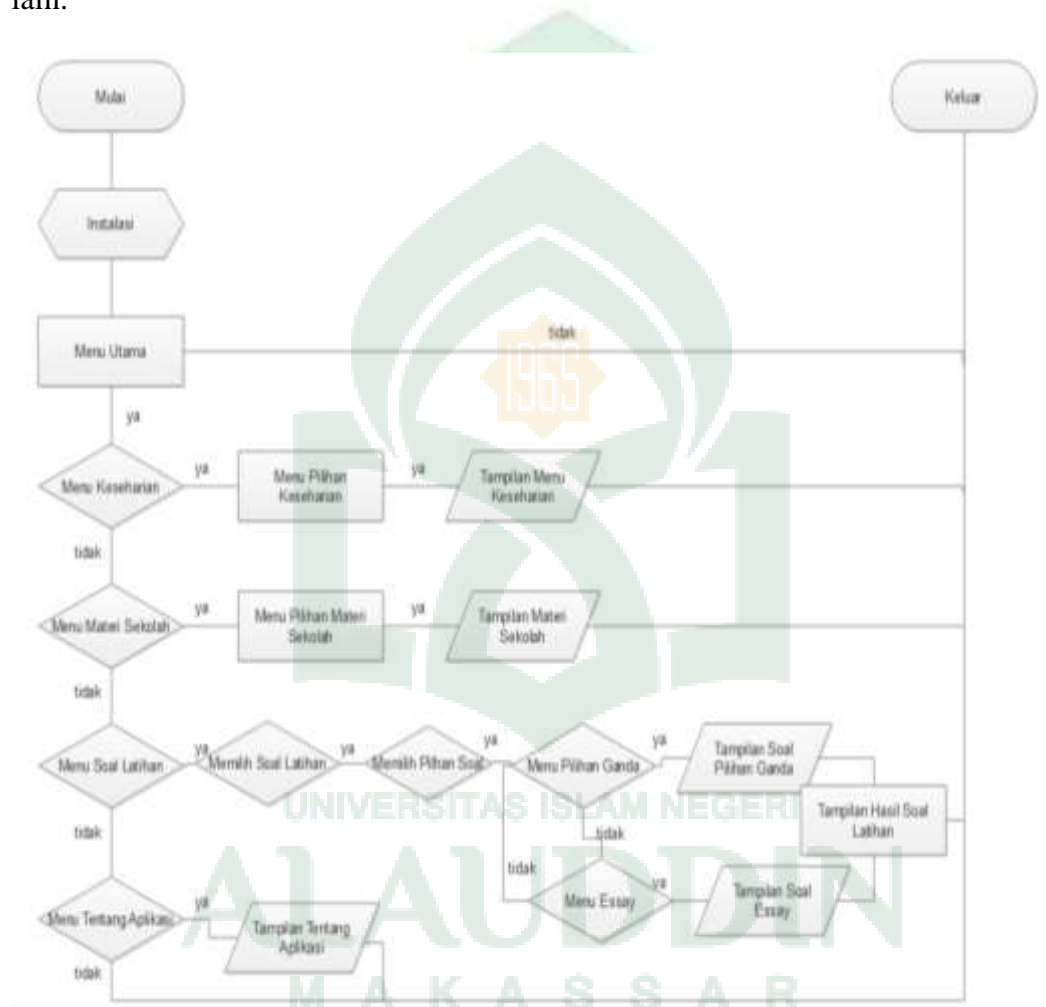

Gambar IV. 15 *Flowchart* Aplikasi

Gambar di atas dapat dijelaskan susunan alur pada aplikasi yang telah penulis buat. Memiliki banyak alur juga pilihan-pilihan di aplikasi ini sebagai mana telah diperjelas pada gambar di atas.

7. Perancangan *Interface* Aplikasi

Perancangan tampilan (*interface*) adalah salah satu intinya untuk merancang diaplikasi, dapat menghubungkan antarmuka juga aktifitas pengguna dengan diaplikasikan. Tampilan diaplikasi ini adalah seperti dibah ini :

- a. Yang dirancang pada *SplashScreen*



Gambar IV. 16Rancangan Tampilan *SplashScreen*

Penjelasan gambarnya

- a. Berisikan *SplashScreen*
- b. Yang dirancang diMenu Utama



Gambar IV. 17Rancangan Tampilan diMenu Utama

Penjelasan gambarnya

- a. Berisikan tombol menu keseharian
- b. Berisikan pilihan materi sekolah
- c. Berisikan pilihan soal latihan
- d. Berisi tombol menu tentang
- c. Rancangan Tampilan Keseharian

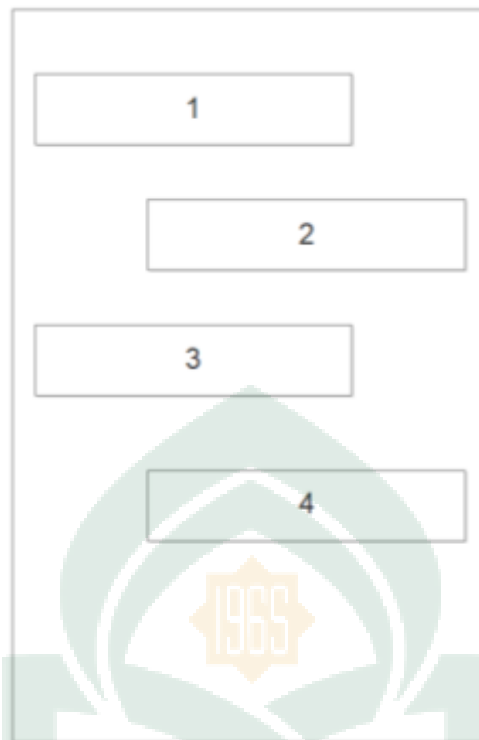

Gambar IV. 18Rancangan Tampilan Keseharian

Penjelasan gambarnya

- a. Berisikan tombol/*button* menu kata benda
- b. Berisi tombol/*button* menu kata sifat
- c. Berisi tombol/*button* menu kata ganti
- d. Berisi tombol/*button* menu kata kerja

d. Perancangan Antarmuka Menu Kata yang Berada pada Menu Keseharian

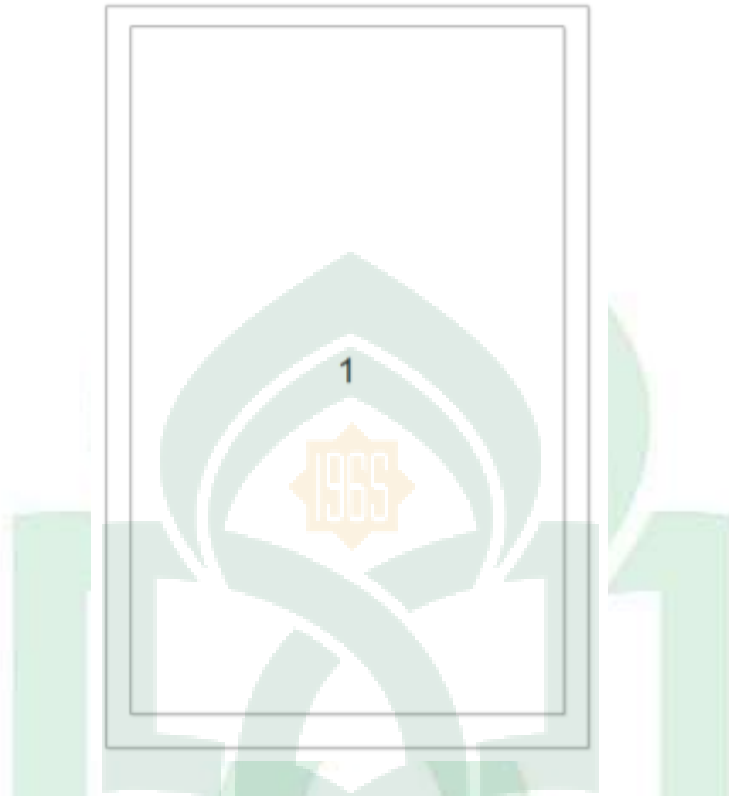

Gambar IV. 19 Rancangan Antarmuka Menu Kata yang berada di Keseharian
Penjelasan gambarnya

- a. Berisi penjelasan materi

e. Perancangan Menu Materi Sekolah

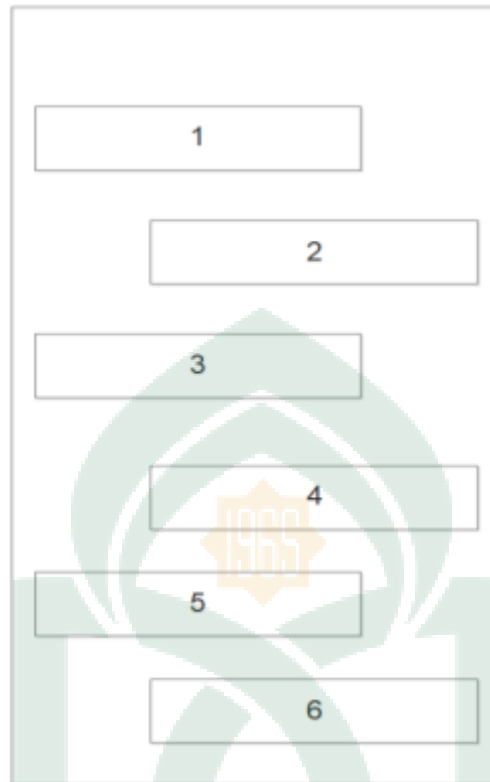

Gambar IV. 20Rancangan Tampilan Materi Sekolah

Penjelasan gambarnya

- a. Berisikan *button* pelafalan huruf
- b. Berisi tombol/*button* menu pelajaran 1
- c. Berisi tombol/*button* menu pelajaran 2
- d. Berisi tombol/*button* menu pelajaran 3
- e. Berisi tombol/*button* menu pelajaran 4
- f. Berisi tombol/*button* menu pelajaran 5

f. Perancangan Antarmuka isi Materi sekolah

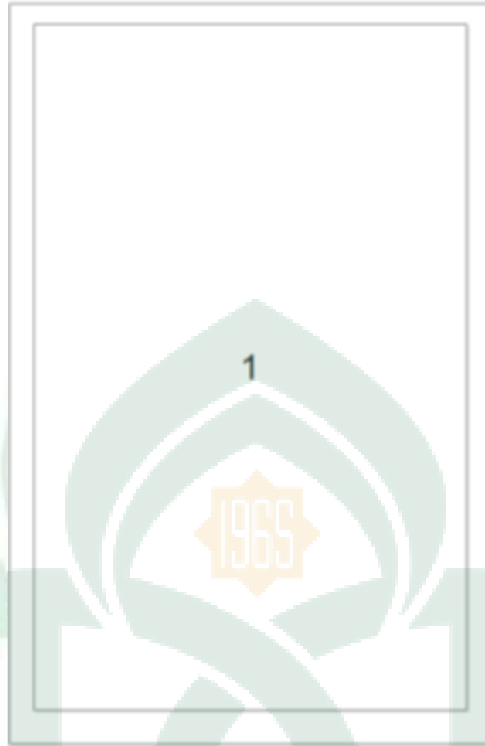

Gambar IV. 21 Rancangan Tampilan isi Materi Sekolah

Keterangan gambar

- a. Berisi materi yang akan dipelajari.

ALAUDDIN
UNIVERSITAS ISLAM NEGERI
MAKASSAR
ALAUDDIN
MAKASSAR

g. Rancangan Tampilan Soal Latihan

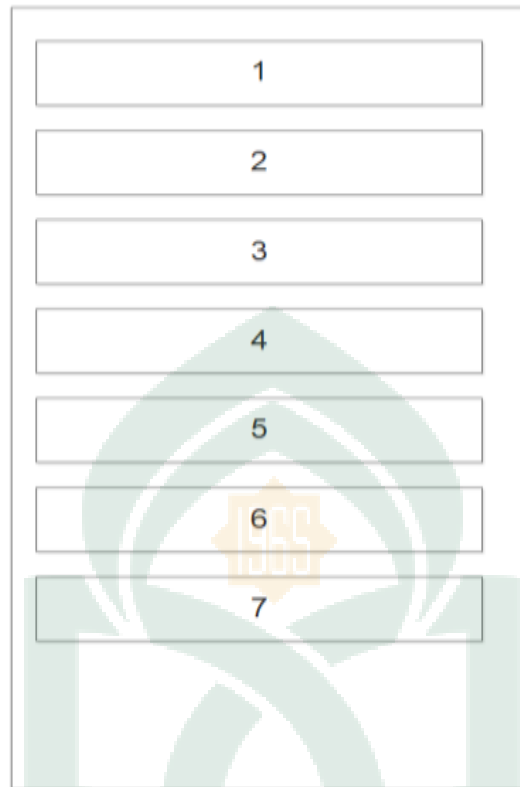

Gambar IV. 22Rancangan Tampilan Soal Latihan

Penjelasan gambarnya

- a. Berisikan tombol/*button* menu soal pelajaran 1
- b. Berisi tombol/*button* menu soal pelajaran 2
- c. Berisi tombol/*button* menu soal pelajaran 3
- d. Berisi tombol/*button* menu soal semester pertama
- e. Berisi tombol/*button* menu soal pelajaran 4
- f. Berisi tombol/*button* menu soal pelajaran 5
- g. Berisi tombol/*button* menu soal semester kedua

h. Rancangan Tampilan Latihan Soal pada Lektion

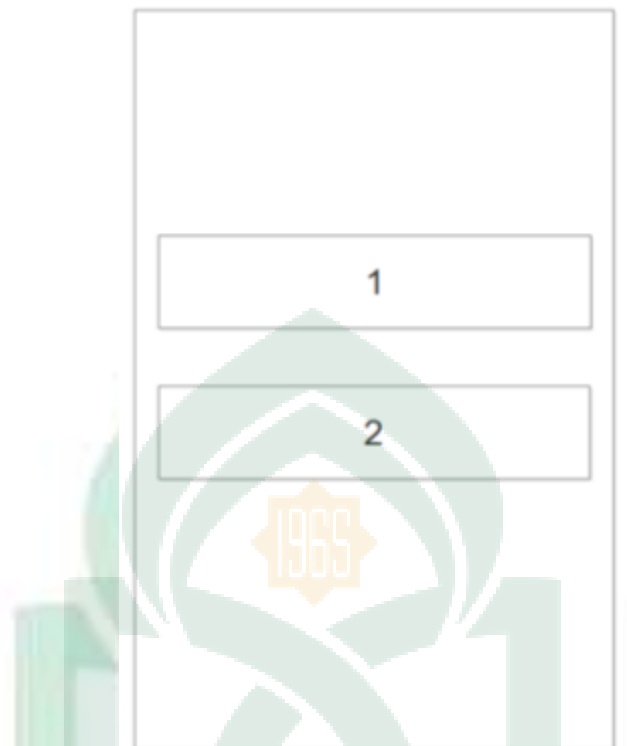

Gambar IV. 23Rancangan Tampilan Soal Latihan pada Lektion

Penjelasan gambarnya

- a. Berisikan tombol/*button* menu pilihan soal pilihan ganda
- b. Berisi tombol/*button* menu pilihan soal essay

i. Perancangan Antarmuka Menu Soal Latihan Pilihan Ganda

The diagram shows a vertical layout of a multiple-choice question interface. It consists of seven numbered rectangular boxes arranged from top to bottom:

- Box 1: A small box at the top left, likely for the score.
- Box 2: A large central box, likely for the question text.
- Box 3: A box below the question, likely for the first answer option.
- Box 4: A box below the first option, likely for the second answer option.
- Box 5: A box below the second option, likely for the third answer option.
- Box 6: A box below the third option, likely for the fourth answer option.
- Box 7: A small box at the bottom left, likely for a 'Next' or 'Submit' button.

Gambar IV. 24Rancangan Tampilan Soal Latihan Pilihan Ganda

Penjelasan gambarnya

- a. Berisikan skor
- b. Berisikan pertanyaan
- c. Berisikan jawaban yang ke 1
- d. Berisikan jawaban yang ke 2
- e. Berisikan jawaban yang ke 3
- f. Berisikan jawaban yang ke 4
- g. Berisikan pilihan tempat untuk mengetahui jawabannya

j. Rancangan Tampilan Soal Latihan Essay

The diagram shows a vertical rectangular frame containing four distinct areas for an essay question. At the top left is a small box labeled '1'. Below it is a large, empty rectangular box labeled '2'. To the left of the large box is a horizontal box labeled '3'. To the right of the large box is a small box labeled '4'. The entire frame is overlaid on a faint watermark of the Alauddin Makassar University logo, which includes the year '1965'.

Gambar IV. 25Rancangan Tampilan Soal Latihan Essay

Penjelasan gambarnya

- a. Berisikan skor
- b. Berisikan pertanyaan-pertanyaan
- c. Berisikan tempat *input* jawabannya
- d. Berisikan pilihan tampilan selesai

k. Rancangan Tampilan Skor

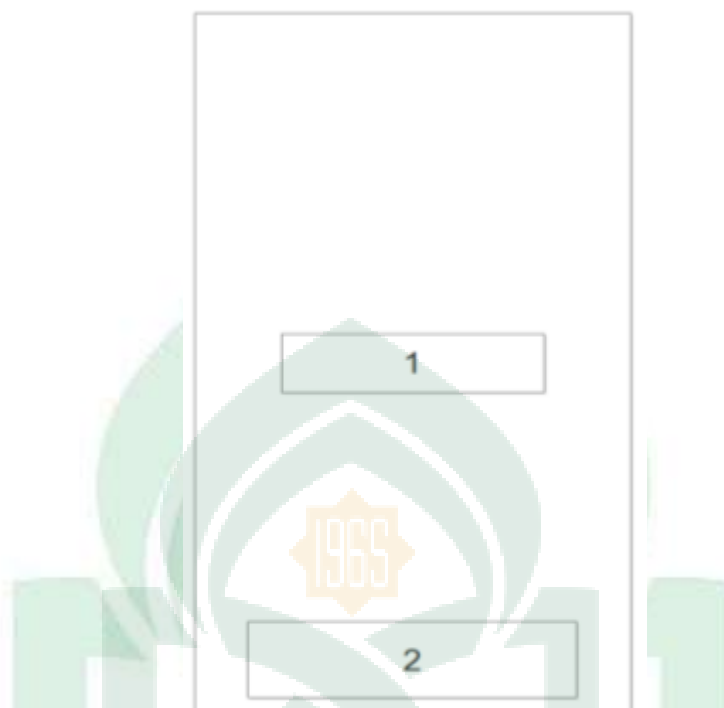

Gambar IV. 26 Rancangan Tampilan Skor

Penjelasan gambarnya

- a. Berisikan hasil jawaban benar
- b. Berisikan pilihan kembali

1. Rancangan Tampilan Tentang Aplikasi



Gambar IV. 27 Rancangan Tampilan Tentang Aplikasi

Penjelasan gambarnya

- a. Berisikan logo kampus penulis
- b. Berisikan judul aplikasi
- c. Berisikan penjelasan mengenai aplikasi

BAB V

IMPLEMENTASI DAN PENGUJIAN SISTEM

A. Implementasi Aplikasi

1. Interface

a. Antarmuka *SplashScreen*

Tampilan *splashscreen* memiliki waktu semala 3detik untuk tampil disaat skripsi ini digunakan pertama kalinya.



Gambar V. 1 Tampilan *Splash Screen*

b. Tampilan diMenu Utama

Tampilan dimenu utama ini dapat tertampilkan setelah *splashscreen* sudah muncul. Tampilan dimenu utama, yaitu pilihan keseharian, materi sekolah, soal latihan dan tentang aplikasi.



Gambar V. 2 Antarmuka Menu Utama

c. Antarmuka Menu Keseharian

Antarmuka menu keseharian memiliki empat pilihan *button*, yaitu *button* menu katabenda, katasifat, kataganti juga katakerja.



Gambar V. 3 Antarmuka Menu Keseharian

d. Antarmuka Isi Menu Keseharian

Antarmuka menu ini dibuat untuk memudahkan pengguna sebelum memasuki menu materi. Antarmuka ini menampilkan penjelasan tentang katabenda, katasifat, kataganti, juga katakerja.



Gambar V. 4 Antarmuka Isi Menu Keseharian

e. Antarmuka Menu Materi Sekolah

Antarmuka menu materi sekolah memiliki 6 *button* pilihan, yaitu *button*

Pelafalan huruf, Pelajaran 1, Pelajaran 2, Pelajaran 3, Pelajaran 4, Pelajaran 5

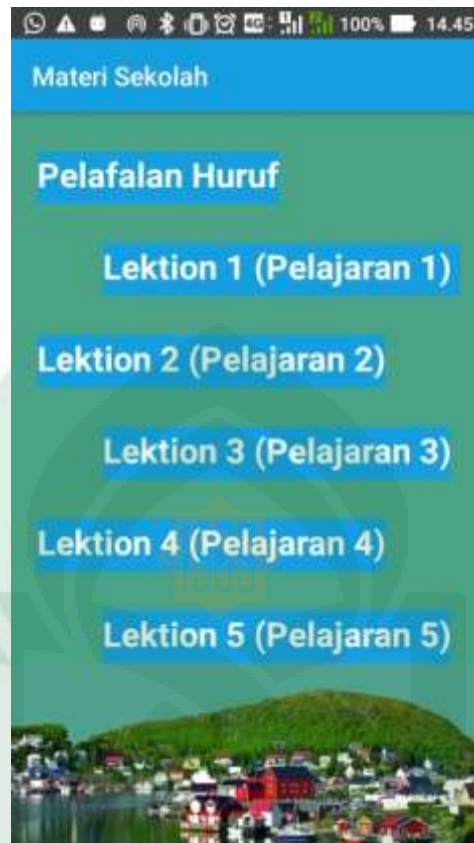

Gambar V. 5 Antarmuka Menu Materi Sekolah

f. Antarmuka Daftar Pembelajaran Materi Sekolah

Antarmuka daftar pembelajaran menu materi sekolah adalah sub-sub bagian dari pembelajaran atau daftar pembelajaran yang ingin dipelajari.



Gambar V. 6 Antarmuka Daftar Pembelajaran Menu Materi Sekolah

g. Antarmuka isi Menu Daftar Pembelajaran

Antarmuka isi menu daftar pembelajaran ini berisi tentang semua yang ada di dalam buku bahasa Jerman yang didalamnya terdapat gambar, dan penjelasan.



Gambar V. 7 Antarmuka isi Daftar Pembelajaran

h. Antarmuka Menu Soal Latihan

Antarmuka menu soal latihan ini memiliki beberapa *button* untuk menampilkan soal dari pembelajaran yang mana yang kita inginkan untuk mengerjakannya. Di menu ini memiliki soal dari pembelajaran 1 sampai dengan soal semester.

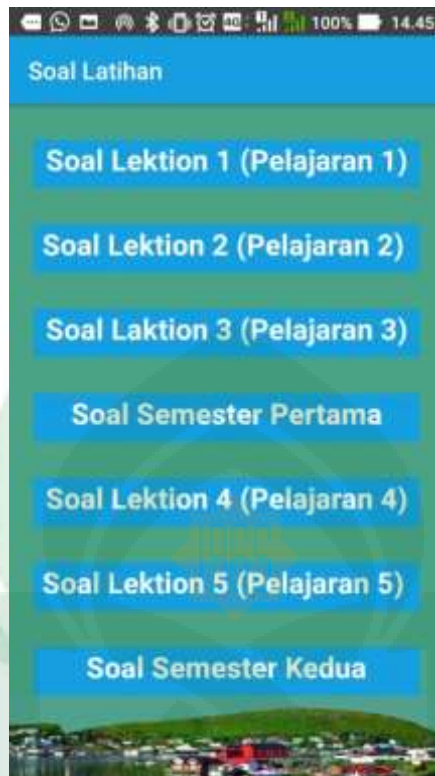

Gambar V. 8Antarmuka Soal Latihan

i. Antarmuka Pilihan Menu Soal Latihan

Antarmuka pilihan menu soal latihan terdapat 2 pilihan *button* adalah pilihan ganda dan juga essay.

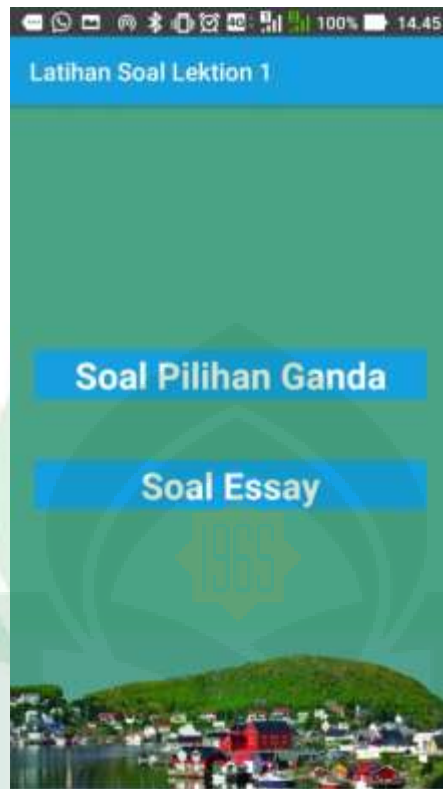

Gambar V. 9 Tampilan Menu Soal Latihan

j. Antarmuka isi Soal Pilihan Ganda

Menu pada pilihan soal yang ditampilkan yaitu pertanyaan juga memiliki 4 upaya untuk pengguna pilih juga tampil hasil yang di dapat pada saat mengerjakan soal.

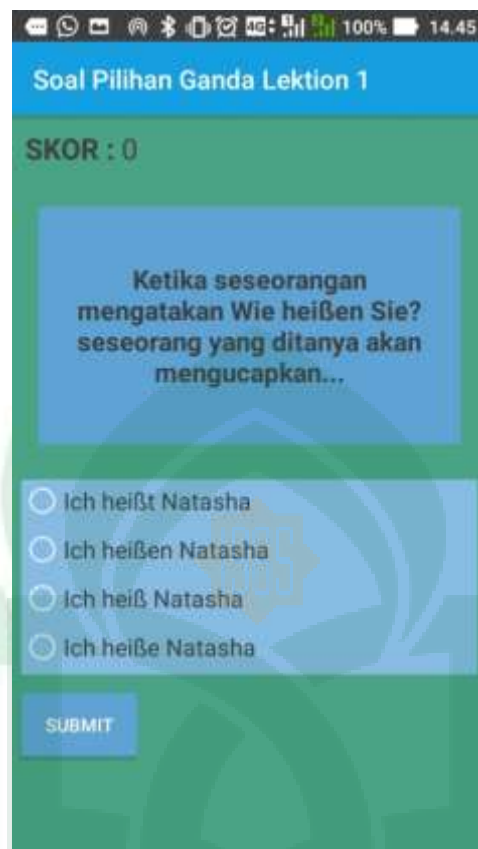

Gambar V. 10 isi Soal Pilihan Ganda

k. Tampilan isi Soal Essay

Tampilannya yaitu soal dan juga tempat untuk menjawabnya.



Gambar V. 11 Antarmuka isi Soal Essay

1. Tampilan Skor

Menu ini tampilannya yaitu skor pada soal yang berhasil dikerjakan dan diselesaikan.

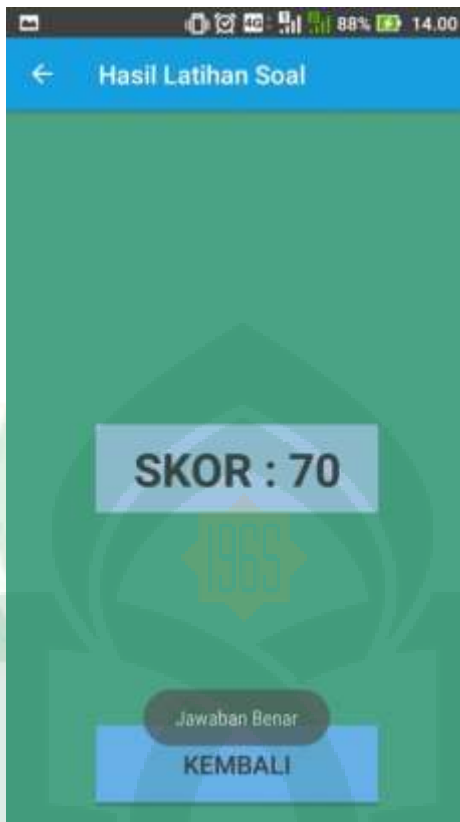

Gambar V. 12Tampilan Skor

m. Antarmuka Tentang Aplikasi

Antarmuka ini menampilkan penjelasan tentang aplikasi .



Gambar V. 13 Antarmuka Tentang Aplikasi

Struktur yang ada pada aplikasi

- a. SplashScreen
- b. Pada Menu Utama
 - i. Keseharian
 - ii. Materi Sekolah
 - iii. Latihan Soal
 - iv. Tentang Aplikasi
- c. Keseharian
 - i. Pilihan KataBenda
 - ii. Pilihan KataSifat

- iii. Pilihan KataGanti
- iv. Pilihan KataKerja
- d. Materi Sekolah
 - 1) Pelafalan Huruf
 - 2) Pelajaran 1(Lektion 1)
 - 3) Pelajaran 2(Lektion 2)
 - 4) Pelajaran 3(Lektion 3)
 - 5) Pelajaran 4(Lektion 4)
 - 6) Pelajaran 5(Lektion 5)
- e. Pelajaran 1 sampai 5
 - 1) Perkenalan
 - 2) Menanyakan kabar
 - 3) Angka
 - 4) Hitungan
 - 5) Nomor telpon
 - 6) Profesi
 - 7) Hobi
 - 8) Di dalam kelas
 - 9) Ruangn sekolah
 - 10) Mendeskripsikan kelas
 - 11) Kegiatan di sekolah
 - 12) Kegiatan sepulang sekolah

f. Soal Latihan

- 1) Pilihan Ganda
- 2) Essay

g. Tentang Aplikasi

1. Daftar Pertanyaan

a. Lektion 1

- 1) Ketika seseorang mengatakan wie heißen sie? Seseorang yang ditanya akan mengucapkan....
- 2) ihr Andrea und Renata?
- 3) Maria wohnt
- 4)! ich heiße Mala.
- 5) Cristin kommt
- 6) Jika kita bertemu seseorang di jalan pada malam hari maka kita akan menyapanya dengan ucapan
- 7) A : Entschuldigen Sie, bitte sie Frau Miller?
- 8) Arti dari Guten Morger adalah
- 9) Apa yang kita katakan jika ingin menyuruh seseorang mengeja namanya ...
- 10) A : Wohnen ihr?
B : Wir aus Padang
- 11) Arti dari und du? Wie heiße du?
- 12) X: Wie heißen sie? Y: Ich heiße Manuella. X; wie bitte?! Y: M-A-N-U-E-L-L-A
- 13) Susunlah kata dari heißt / Wie / du?

14) Arti dari Auf Wiedersehen?

15) Hallo ich bin Katrin, wer bist du? Kalimat untuk menjawab pertanyaan tersebut adalah?

A. Pengujian Sistem

Pengujian adalah sebuah pengekskusi penulis rancang agar membuktikan bila aplikasi yang dibuat apakah sistem yang dibuat penulis dapat di jalan pada lingkungan telah ditentukan penulis. Dipengujian kali ini yang digunakan yaitu *Black Box*. Pengujian *Black Box* adalah pengujian pada perangkat pada segi fesifiknya walau desainnya dan kode programnya tidak diuji. Padapegujian ini tujuannya yaitu mengetahui masukan, keluarannya berfungsi dengan apa yang dibutuhkan.

1. Pengujian *Black box*.

a. Prosedur Pengujian

Yang harus disediakan pada saat aplikasi diujikan yaitu:

- 1) Menyediakan *handphone* yang di dalamnya memiliki system Android.
- 2) Menginstal yang telah dibuat penulis pada *handphone*.
- 3) Membuat ujian
- 4) Menulis hasilnya.

b. Setelah Menguji Sistem

- 1) Menguji diMenu Utama

Menguji fungsi dimenu utama ini dilakukan agar penulis memperhatikan dimenu utama terdapat pada skripsi yang dibuat terfungsikan sebaik-baiknya seperti yang diharapkan.

Tabel V. 1 Menguji diMenu Utama

Data dan Hasilnya(valid datanya)			
Hasil Datanya	Penulis Harapkan	Diamati	Hasilnya
Tab Menu Utama	Menampilkan Utama yang menampilkan <i>button</i> Keseharian, <i>button</i> Materi Sekolah, <i>button</i> Soal Latihan, dan <i>button</i> Tentang Aplikasi	Data sesuai harapan	Dapat berjalan
Menekan <i>button</i> keseharian	Pindah pada Keseharian	Data sesuai harapan	Dapat berjalan
Menekan <i>button</i> materi sekolah	Pindah pada materi sekolah	Data sesuai harapan	Dapat berjalan
Memilih Soal Latihan	Pindah pada soal latihan	Data sesuai harapan	Dapat berjalan

Memilih menu tentang	Pindah pada menu tentang	Data sesuai harapan	Dapat berjalan
----------------------	--------------------------	---------------------	----------------

2) Menguji Keseharian

Menguji fungsi pada keseharian ini dilakukan agar penulis memperhatikan menu keseharian terdapat pada skripsi yang dibuat terfungsikan sebaik-baiknya seperti yang diharapkan.

Tabel V. 2 Menguji Keseharian

Data dan Hasilnya(valid datanya)			
Hasil Datanya	Penulis Harapkan	Diamati	Hasilnya
Tab Menu Keseharian	Menampilkan Menu Keseharian yang menampilkan <i>buton-button</i> pilihan lainnya	Data sesuai harapan	Dapat berjalan
Memilih kata benda	Tampil antarmuka yang menampilkan penjelasan tentang kata benda dalam bahasa Jerman	Data sesuai harapan	Dapat berjalan
Memilih kata sifat	Tampil antarmuka yang menampilkan penjelasan tentang kata sifat dalam bahasa Jerman	Data sesuai harapan	Dapat berjalan
Memilih kata ganti	Tampil antarmuka yang menampilkan penjelasan tentang kata ganti dalam bahasa Jerman	Data sesuai harapan	Dapat berjalan

Memilih kata kerja	Tampil antarmuka yang menampilkan penjelasan tentang kata kerja dalam bahasa Jerman	Data sesuai harapan	Dapat berjalan
--------------------	---	---------------------	----------------

3) Menguji diMateri Sekolah

Menguji fungsi pada dimateri sekolah ini dilakukan agar penulis memperhatikan menu dimateri sekolah terdapat pada skripsi yang dibuat terfungsikan sebaik-baiknya seperti yang diharapkan.

Tabel V. 3 Menguji diMateri Sekolah

Data dan Hasilnya(valid datanya)			
Hasil Datanya	Penulis Harapkan	Diamati	Hasilnya
Tab Menu Materi Sekolah	Tampil antarmuka Menu Materi Sekolah yang menampilkan antarmuka <i>button</i> pelafalan huruf, <i>button</i> lektion 1, <i>button</i> lektion 2, dan <i>button</i> lektion 3, <i>button</i> lektion 4, <i>button</i> lektion 5.	Data sesuai harapan	Dapat berjalan
Memilih Pelafalan	Tampil penjelasan tentang pelafalan yang benar dalam bahasa Jerman	Data sesuai harapan	Dapat berjalan

Memilih lektion 1	Pindah pada daftar materi yang ada pada lektion 1	Data sesuai harapan	Dapat berjalan
Memilih lektion 2	Pindah pada daftar materi yang ada pada lektion 2	Data sesuai harapan	Dapat berjalan
Memilih lektion 3	Pindah pada daftar materi yang ada pada lektion 3	Data sesuai harapan	Dapat berjalan
Memilih lektion 4	Pindah pada daftar materi yang ada pada lektion 4	Data sesuai harapan	Dapat berjalan

Lanjutan Tabel V.3 Menguji Materi Sekolah

Menekan <i>button</i> lektion 5	Berpindah ke menu daftar materi yang ada pada lektion 5	Data sesuai harapan	Dapat berjalan
---------------------------------	---	---------------------	----------------

4) Menguji Soal Latihan

Menguji fungsi pada soal latihan ini dilakukan agar penulis memperhatikan menu soal latihan terdapat pada skripsi yang dibuat terfungsikan sebaik-baiknya seperti yang diharapkan.

Tabel V. 4 Menguji Soal Latihan

Data dan Hasilnya(valid datanya)			
Hasil Datanya	Penulis Harapkan	Diamati	Hasilnya
soal latihan	Menampilkan soal lektion 1, <i>button</i> soal lektion 2, dan <i>button</i> soal lektion 3, <i>button</i> soal semester pertama, <i>button</i> soal lektion 4, <i>button</i> soal lektion 5, <i>button</i> soal semester kedua.	Data sesuai harapan	Dapat berjalan
Memilih <i>button</i> Soal lektion 1	menampilkan soal	Data sesuai harapan	Dapat berjalan
Memilih soal lektion 2	menampilkan soal	Data sesuai harapan	Dapat berjalan

Lanjutan Tabel V.4 Pengujian Menu Soal Latihan

Memilih soal lektion 3	menampilkan soal	Data sesuai harapan	Dapat berjalan
Memilih soal semester pertama	Menampilkan soal semester pertama	Data sesuai harapan	Dapat berjalan
Memilih soal lektion 4	Menampilkan pilihan soal	Data sesuai harapan	Dapat berjalan

Memilih soal lektion 5	Menampilkan pilihan soal	Data sesuai harapan	Dapat berjalan
Memilih soal semester kedua	menampilkan soal semester kedua	Data sesuai harapan	Dapat berjalan

5) Menguji Lektion diMateri Sekolah

Menguji fungsi pada lektion dimateri sekolah ini dilakukan agar penulis memperhatikan menu lektion dimateri sekolah terdapat pada skripsi yang dibuat terfungsikan sebaik-baiknya seperti yang diharapkan.

Tabel V. 5 Menguji Lektion diMateri Sekolah

Data dan Hasilnya(valid datanya)			
Hasil Datanya	Penulis Harapkan	Diamati	Hasilnya
Tab Menu diMateri Sekolah	Menampilkan lektion-lektion diMateri Sekolah.	Data sesuai harapan	Dapat berjalan

Menekan menu lektion pada pilihan pelajaran dimateri sekolah	Berpindah halaman pelajaran pada materi sekolah	Data sesuai harapan	Dapat berjalan
--	---	---------------------	----------------

6) Menguji Pelajaran diMateri Sekolah

Menguji fungsi dari pelajaran dimateri sekolah ini dilakukan agar penulis memperhatikan menu pelajaran dimateri sekolah terdapat pada skripsi yang dibuat terfungsikan sebaik-baiknya seperti yang diharapkan.

Tabel V. 6 Menguji Pelajaran diMateri Sekolah

Data dan Hasilnya(valid datanya)			
Hasil Datanya	Penulis Harapkan	Diamati	Hasilnya
Tab pilihan menu daftar pelajaran pada materi sekolah atau menekan salah satu <i>button</i> menu yang ada pada daftar pelajaran yang ada di menu materi sekolah	Tampil antarmuka yang menampilkan penjelasan materi yang dipilih	Data sesuai harapan	Dapat berjalan

7) Menguji Menu Soal Pilihan

Menguji fungsi dari menu pilihan soal ini digunakan agar penulis memperhatikan menu soal pilihan terdapat pada skripsi yang dibuat terfungsikan sebaik-baiknya seperti yang diharapkan.

Tabel V. 7 Menguji Menu Soal Pilihan

Data dan Hasilnya(valid datanya)			
Hasil Datanya	Penulis Harapkan	Diamati	Hasilnya
Tab salah satu menu pilihan soal atau menekan salah satu <i>button</i> menu yang ada di dalam menu soal latihan	Menampilkan dua pilihan yaitu pilihan ganda dan essay	Data sesuai harapan	Dapat berjalan
Pilihan ganda dipilih	Menampilkan soal pilihan ganda	Data sesuai harapan	Dapat berjalan
Essay dipilh	Menampilkan soal essay	Data sesuai harapan	Dapat berjalan

8) Menguji Pilihan Ganda

Menguji fungsi dari pilihan ganda ini dilakukan agar penulis memperhatikan menu pilihan ganda terdapat pada skripsi yang dibuat terfungsikan sebaik-baiknya seperti yang diharapkan.

Tabel V. 8 Menguji Pilihan Ganda

Data dan Hasilnya(valid datanya)			
Hasil Datanya	Penulis Harapkan	Diamati	Hasilnya

salah satu tab soal pilihan ganda	Menampilkan soal, hasil jawaban benar, 4 pilihan jawaban, dan pilihan selesai untuk melanjutkan ke soal berikutnya	Data sesuai harapan	Dapat berjalan
Memilih <i>button Radio</i>	Akan menjadi pilihan jawaban pengguna	Data sesuai harapan	Dapat berjalan
Pilihan Submit	Pindah disoal berikutnya	Data sesuai harapan	Dapat berjalan

9) Mejuji Soal Essay

Menguji fungsi dari soal essay ini dilakukan agar penulis memperhatikan menu soal essay terdapat pada skripsi yang dibuat terfungsikan sebaik-baiknya seperti yang diharapkan.

Tabel V. 9 Menguji Soal Essay

Data dan Hasilnya(valid datanya)			
Hasil Datanya	Penulis Harapkan	Diamati	Hasilnya
Salah satu pilihan soal atau <i>button</i> essay dipilih	Menampilkan soalnya,skornya, <i>edit text</i> dan <i>button</i> submit	Data sesuai harapan	Dapat berjalan

Lanjutan Tabel V.9 Menguji Menu dari Soal Essay

Menulis pada <i>text edit</i>	Menjadikan jawaban pilihan pengguna	Data sesuai harapan	Dapat berjalan
<i>Tab</i> periksa	Pindah pada soalnya yang selanjutnya	Data sesuai harapan	Dapat berjalan

Pengujian Menu Hasil Latihan Soal (10)

Menguji fungsi dari menu skor soal ini dilakukan agar penulis memperhatikan menu skor soal latihan terdapat pada skripsi yang dibuat terfungsikan sebaik-baiknya seperti yang diharapkan.

Tabel V. 10 Menguji Menu Skor Soal Latihan

Data dan Hasilnya (valid datanya)			
Hasil Datanya	Penulis Harapkan	Diamati	Hasilnya
Tab materi hasil latihan soal atau pengguna telah selesai menyelesaikan latihan soal	Tampil antarmuka hasil latihan yang menampilkan, menampilkan skor akhir dan <i>button</i> kembali	Data sesuai harapan	Dapat berjalan
Pilihan kembali dipilih	Akan pindah langsung di tab depan	Data sesuai harapan	Dapat berjalan

11) Menguji Salah Satu Menu Keseharian (11)

Menguji salah satu menu keseharian ini dilakukan agar megamati dapatkah salah satu menu keseharian ada pada menu skripsi dapat berjalan sebaiknya sebagaimana harapan penulis.

Tabel V. 11 Menguji Salah Satu Menu Keseharian

Data dan Hasilnya (valid datanya)			
Hasil Datanya	Penulis Harapan	Diamati	Hasilnya
Menu sebagian dari menu keseharian	Dapat memperlihatkan, materi kata dalam keseharian yang pengguna pilih.	Data sesuai harapan	Dapat berjalan

12) Pengujian Menu Tentang Aplikasi (12)

Tabel pengujian menu tentang aplikasi ini digunakan agar mengetahui apakah menu isi keseharian yang ada pada aplikasi ini berfungsi dengan baik sesuai harapan.

TabelV. 12 Pengujian Menu Hasil Latihan Soal

Data juga Hasilnya (valid datanya)			
Datanya	Penulis Harapan	Diamati	Hasilnya
menu tentang aplikasi	Dapat memperlihatkan, logo universitas, judul yang dibuat, juga penjelasan mengapa aplikasi	Data sesuai harapan	Dapat berjalan

	ini dibuat.		
--	-------------	--	--



BAB VI

PENUTUP

A. KESIMPULAN

Kesimpulan dari penelitian skripsi berjudul “Rancang Bangun Aplikasi Pembelajaran Bahasa Jerman Interaktif” adalah sebagai berikut:

1. Aplikasi ini merupakan aplikasi *android* yang menyediakan pembelajaran bahasa Jerman interaktif.
2. Aplikasi ini dibuat untuk memudahkan siswa dan siswi yang ingin mempelajari bahasa Jerman tanpa melihat buku dan bisa digunakan kapanpun dan dimana saja.
3. Aplikasi ini berjalan dengan baik sesuai fungsinya dan sesuai yang diharapkan oleh penulis.

B. SARAN

Berdasarkan kesimpulan yang telah dijabarkan, maka dapat disarankan hal-hal sebagai berikut:

1. Siswa masih banyak yang belum bisa menggunakan aplikasi ini khususnya sekolah bagian daerah terpencil atau daerah-daerah yang minim dengan *internet* dan teknologi.
2. Aplikasi ini juga hanya bisa berjalan di *platform* yaitu *android*. Kelemahan ini juga menjadi acuan untuk dapat dikembangkan lagi agar dapat digunakan di beberapa *platform*.

3. Penambahan pengembangan fitur aplikasi sangat memungkinkan seiring dengan perkembangan teknologi *android* kedepannya.



DAFTAR PUSTAKA

- Dikaseba (2017). Penjelasan Simbol *Class Diagram* dan Fungsinya dalam *UML*.
<https://dikaseba.blogspot.com/2017/02/simbol-class-diagram.html> / [diakses pada 9 November 2019, 08.35 WITA]
- Egi Badar Sambani, Nensi Mardhiani Surgawi, Widya Oktaviani (2018). *Media Pembelajaran Interaktif Pengenalan Bahasa Jerman Untuk Siswa Kelas X Di SMAN 4 Tasikmalaya*. Karya Tulis Ilmiah. Tasikmalaya. Stimik Tasikmalaya.
- Feni Rinasari, Tjokorda Agung Budi Wirayuda, Angelina Prima Kurniati (2010). *Pembelajaran Bahasa Jerman Berbasis Multimedia*. Karya Tulis Ilmiah. Telkom University.
- Feridi (2015). *Pembelajaran Interaktif*. <http://feridi.blog.upi.edu/2015/08/08/pembelajaran-interaktif/> [diakses pada 8 November 2019, 08.35 WITA]
- Iqram Andi, (2013). Flow Map-Definisi, Simbol dan Penggunaannya. <https://andiiqram.blogspot.com/2013/02/flow-map-definisi-simbol-dan.html> [diakses pada tanggal 9 November 2019]
- Kamelia Gantrisia, Dian Ekawati dan Genita Cansrina (2018). *Metode Scl Berbasis E-Learning Dalam Pembelajaran Bahasa Jerman Sebagai Bahasa Asing*. Karya Tulis Ilmiah. Bandung. Universitas Padjadjaran.
- Mauri, J. L (2015). *Android System Oprertion*. Singapura: Defense Review.
- Muchlisin Riadi (2013). *DiagramUseCase*. <https://kajiannpustaka.com/2013/12/diagram-use-case.html> [diakses pada tanggal 9 November 2019]
- Nadia Firly (2019). *Android Application Development for Rookies With Database*. Jakarta: PT Elex Media Komputindo.

- Primastuti Ratnaningtyas (2014). *Keefektifan Media Permainan Bahasa Bild Beschreiben dalam Pembelajaran Keterampilan Menulis Bahasa Jerman Peserta Didik XI SMA N 1 Jetis Bantul*. Skripsi. Yogyakarta. Universitas Negeri Yogyakarta.
- Prasetya (2019). *Pelajaran bahasa jerman : E-bok & Modul bahasa jerman gratis*. <http://cumikritingg.com/2013/01/blajar-bahaasa-jerman-e-bok-moduul.html> [diakses pada 12 November 2019, 22.25 WITA]
- Puji Muhammad Ilham (2019). *Pembangunan Game Teka-Teki Silang (Tts) Untuk Pembelajaran Kosakata Bahasa Jerman*. Skripsi. Bandung. Universitas Pasundan Bandung.
- Puput Alvia (2017) , *Simple Fun And Easy Percakapan Bahasa Jerman*. Yogyakarta: Bright Publisher.
- Repositori UIN (2019) www.repsotori.uin-alaudin.ac.id[dilihat 15 November 2019, 07.35 WITA]
- Safaat H, Nazruddin (2014). *Android (Pemrograman aplikasi mobile smartphone dan tablet PC berbasis android)*. Cet.I; Bandung: Informatika.
- Shihab, M. Q (2002). *Tafsir al-Misbah, Pesan, Kesan dan Keserasian Al-Quran Vol. XV*. Jakarta: Lentera Hati.
- TafsirQ (2015). *Surah Al – Baqarah ayat 31*. <https://tafsirq.com/2-al-baqarah/ayat-31> [diakses pada 02 Februari 2020, 15.27]
- Tafsir Ibnu Katsir (2014). *Terjemahan Al-Qur'an, Tafsir Al-Qur'an, Ilmu Al-Qur'an, Software Al-Qur'an, Ebook Al-Qur'an, Tilawah Al-Qur'an, Murattal Al-Qur'an*. <http://www.ibnukatsiironline.com/2014/08/tafsir-surat-al-baqarah-ayat-31.html> [diakses pada 02 Februari 2020, 15.39]

Wikipedia Ensiklopedia Bebas(2019). *Pengertian Bahasa Jerman*. https://id.wikipedia.org/wiki/Bahasa_Jerman [diakses pada 12 November 2019, 22.20 WITA]

