

**ENVIRONMENTAL ACCOUNTING DALAM PERSPEKTIF MASLAHAH
UNTUK MEWUJUDKAN SUSTAINABILITY DEVELOPMENT
(Studi Pada PT. Sundry Garuda Beverage Kab. Gowa)**



SKRIPSI

Diajukan untuk Memenuhi Salah Satu Syarat Meraih Gelar Sarjana
Akuntansi(S.Ak.) pada Jurusan Akuntansi Fakultas Ekonomi dan Bisnis Islam
UIN Alauddin Makassar

Oleh:

Andi Ikhwan Akbar

NIM: 90400115089

**JURUSAN AKUNTANSI
FAKULTAS EKONOMI DAN BISNIS ISLAM
UIN ALAUDDIN MAKASSAR**

2021

PERNYATAAN KEASLIAN SKRIPSI

Mahasiswa yang bertanda tangan dibawah ini:

Nama : Andi Ikhwan Akbar

NIM : 90400115089

Tempat/Tgl. Lahir : Ujung Pandang, 21 Oktober 1996

Jur/Prodi/Konsentrasi : Akuntansi

Fakultas/Program : Ekonomi dan Bisnis Islam

Judul : *Environmental Accounting* dalam Perspektif Masalah untuk Mewujudkan *Sustainability Development* (Studi pada PT Suntory Garuda Beverage Kab. Gowa)

Menyatakan dengan sesungguhnya dan penuh kesadaran bahwa skripsi ini benar adalah hasil karya sendiri. Jika di kemudian hari terbukti bahwa ini merupakan duplikasi, tiruan, plagiat, atau dibuat orang lain, sebagian atau seluruhnya, maka skripsi dan gelar yang diperoleh karenanya batal demi hukum.

Samata-Gowa, Januari 2021

Penyusun,

Andi Ikhwan Akbar
90400115089



KEMENTERIAN AGAMA
UNIVERSITAS ISLAM NEGERI (UIN) ALAUDDIN MAKASSAR
FAKULTAS EKONOMI DAN BISNIS ISLAM

Kampus I : Jl. Slt. Alauddin No. 63 Makassar Tlp. (0411) 864928 Fax 864923

Kampus II : Jl. H. M. Yasin Limpo No. 36 SamataSungguminasa - GowaTlp. 841879 Fax. 8221400

PENGESAHAN SKRIPSI

Skripsi yang berjudul "*Enviromental Accounting dalam Perspektif Maslaha untuk Mewujudkan Sustainability Development (Studi Pada PT. Suntory Garuda Beverage Kab. Gowa)*" yang disusun oleh **Andi Ikhwan Akbar, NIM: 90400115089**, mahasiswa Jurusan Akuntansi pada Fakultas Ekonomi dan Bisnis Islam UIN Alauddin Makassar, telah diuji dan dipertahankan dalam sidang *Munaqasyah* yang diselenggarakan pada hari Kamis, 25 Februari 2021, bertepatan dengan 13 Rajab 1442 H, dinyatakan telah dapat diterima sebagai salah satu syarat untuk memperoleh gelar sarjana dalam Fakultas Ekonomi dan Bisnis Islam Jurusan Akuntansi.

Gowa,

2021

DEWAN PENGUJI :

Ketua : Prof. Dr. H. AbustaniIlyas, M.Ag.

Sekretaris : Dr. Hj. Rahmawati Muin, M.Ag.

Munaqisy I : Dr. Muh. Wahyuddin Abdullah, SE., M.Si., Ak

Munaqisy II : Andi Wawo, SE., M.Se., Ak.

Pembimbing I : Dr. Saiful Muchlis, SE., M.SA., Ak.

Pembimbing II : Dr. H. Idris Parakassi, MM.

Diketahui oleh :
Dekan Fakultas Ekonomi dan Bisnis Islam
UIN Alauddin Makassar

Prof. Dr. H. Abustani Ilyas, M.Ag
NIP. 19661130 199303 1 003

KATA PENGANTAR

Assalamu'alaikum Warahmatullahi Wabarakatuh.

Puji syukur penulis panjatkan ke hadirat Allah SWT atas segala limpahan rahmat dan hiidayah-Nya sehingga penulis dapat menyelesaikan skripsi ini dengan baik. Shalawat dan salam tak lupa penulis kirimkan kepada junjungan Nabi Muhammad saw. Nabi yang memberi citra kepada manusia tentang bagaimana dan cara beretika sesuai tuntunan wahyu. Skripsi ini merupakan salah satu syarat untuk memperoleh gelar sarjana pada Jurusan Akuntansi Fakultas Ekonomi dan Bisnis Islam Universitas Islam Negeri Alauddin Makassar dengan judul “*Environmental Accounting* dalam Perspektif Masalah untuk Mewujudkan *Sustainability Development* (Studi pada PT Suntory Garuda Beverage Kab. Gowa)”.

Ucapan terimakasih kepada seluruh keluarga besar terkhusus untuk kedua orang tua tercintayang telah membesarkan dan mendidik penulis dengan penuh cinta. Semoga jasanya dibalas oleh Allah swt. Aamiin.

Skripsi ini dapat tersusun atas bantuan dan perhatian berbagai pihak, yang dengan baik hati bersedia meluangkan waktunya untuk berbagi ilmu dan informasi serta senantiasa memberikan semangat sehingga konsistensi selalu terjaga selama pengerjaan skripsi ini. Oleh sebab itu, dengan segala kerendahan hati, ucapan terima kasih diberikan kepada:

1. Bapak Prof. H. Hamdan Juhannis, M.Ag., Phd, selaku Rektor beserta Wakil Rektor I, II, III dan IV UIN Alauddin Makassar.
2. Bapak Prof. Dr. H. Abustani Ilyas, M.Ag selaku Dekan beserta Wakil Dekan I, II, dan III Fakultas Ekonomi dan Bisnis Islam UIN Alauddin Makassar.
3. Bapak Memen Suwandi, S.E., M.Si selaku Ketua Jurusan Akuntansi dan Ibu Dr. Lince Bulutoding, S.E., M.Si., Ak.CA selaku Sekretaris Jurusan Akuntansi UIN Alauddin Makassar.
4. Bapak Dr. Saiful Muchlis, S.E., MSA., Ak.selaku Dosen Pembimbing I, yang telah memberikan waktu luangnya, saran, bimbingan dan pengarahan dengan penuh kesabaran sehingga skripsi ini dapat terselesaikan.
5. Bapak Dr. H. Idris Parakkasi, S.E., MM. selaku pembimbing II yang telah meluangkan waktu dan pikirannya untuk memberikan bimbingan, pengarahan, dan masukan yang sangat berharga kepada penulis dalam penyelesaian skripsi ini.
6. Segenap Bapak dan Ibu dosen Fakultas Ekonomi dan Bisnis Islam UIN Alauddin Makassar yang telah memberikan bekal dan ilmu pengetahuan yang bermanfaat.
7. Segenap Staf Jurusan dan Pegawai Akademik di Fakultas Ekonomi dan Bisnis Islam UIN Alauddin Makassar yang telah memberikan pelayanan yang sangat baik selama penulis melakukan studi dan penyelesaian skripsi.

8. Teman-teman Akuntansi C 2015, terima kasih sudah menjadi partner berjuang selama proses perkuliahan hingga semester berakhir.
9. Teman-teman Akuntansi angkatan 2015 yang tidak bisa penulis sebutkan satu persatu. Terima kasih atas motivasi, keakraban dan persaudaraannya selama penulis menempuh pendidikan di UIN Alauddin Makassar.
10. Semua keluarga, sahabat, teman-teman, dan berbagai pihak yang tidak dapat disebutkan satu per satu yang telah membantu penulis dengan ikhlas dalam banyak hal yang berhubungan dengan penyelesaian studi penulis.

Penulis berharap agar skripsi ini dapat bermanfaat bagi penulis pada khususnya dan rekan-rekan mahasiswa serta pembaca pada umumnya. Semoga Allah SWT senantiasa memberikan taufik dan Hidayah-Nya kepada kita semua, sehingga ilmu yang telah didapatkan dapat bermanfaat bagi semua pihak. Amin.

Wassalamu 'alaykum Warahmatullahi Wabarakatuh.

Samata-Gowa, Januari 2021

Penyusun,

Andi Ikhwan Akbar
90400115089

DAFTAR ISI

HALAMAN JUDUL	i
PERNYATAAN KEASLIAN SKRISI	ii
KATA PENGANTAR.....	iii
DAFTAR ISI.....	vi
DAFTAR TABEL.....	viii
DAFTAR GAMBAR.....	ix
ABSTRAK	x
BAB I PENDAHULUAN	
A. Latar Belakang	1
B. Fokus dan Deskripsi Fokus	8
C. Rumusan Masalah.....	9
D. Tujuan Penelitian	10
E. Penelitian Terdahulu	10
F. Kebaruan Penelitian	14
G. Manfaat Penelitian	15
BAB II TINJAUAN TEORETIS	
A. <i>Stakeholder Theory</i>	16
B. <i>Maslahah</i>	17
C. Pandangan Islam Terkait Menjaga Lingkungan dan Hubungannya dengan <i>Environmental Accounting</i>	19
D. <i>Environmental Accounting</i>	21
E. Biaya Lingkungan	23
F. Peraturan Terkait <i>Environmental Accounting</i>	29

G. <i>Sustainability Development</i>	32
H. <i>Environmental Accounting dalam Menunjang Sustainability Development</i>	38
I. Kerangka Pikir	39
 BAB III METODE PENELITIAN	
A. Jenis dan Lokasi Penelitian	42
B. Pendekatan Penelitian	43
C. Jenis dan Sumber Data	43
D. Metode Pengumpulan Data	44
E. Instrumen Penelitian.....	45
F. Teknik Pengolahan dan Analisis Data	46
G. Maslaha sebagai Alat Analisis.....	49
H. Pengujian Keabsahan Data	52
 BAB IV HASIL DAN PEMBAHASAN	
A. Gambaran Umum Objek Penelitian.....	55
B. Hasil Penelitian dan Pembahasan.....	65
 BAB V PENUTUP	
A. Kesimpulan	88
B. Keterbatasan dan Saran Penelitian.....	88
 DAFTAR PUSTAKA	90
 LAMPIRAN	

DAFTAR TABEL

Tabel 1.1 Penelitian Terdahulu.....	11
Tabel 3.1 Informan Penelitian	45
Tabel 4.1 Urgensi <i>Environmental Accounting</i> dalam Mewujudkan <i>Sustainability Development</i> di PT Suntory Garuda Beverage.....	71
Tabel 4.2 Klasifikasi Biaya Lingkungan di PT Suntory Garuda Beverage....	74
Tabel 4.3 Perlakuan <i>Environmental Accounting</i> di PT Suntory Garuda Beverage	79
Tabel 4.4 Implementasi Konsep Maslaha dalam <i>Environmental Accounting</i> PT Suntory Garuda Beverage	87

DAFTAR GAMBAR

Gambar 1.1 Rerangka Fikir	41
Gambar 3.1 Model Analisis Data.....	47
Gambar 3.2 Alat Analisis Data	51
Gambar 3.3 Desain untuk Kepentingan Penelitian	51
Gambar 4.1 Struktur Organisasi PT Suntory Garuda Beverage.....	64

ABSTRAK

Nama : Andi Ikhwan Akbar
NIM : 9040115089
Judul : ***ENVIRONMENTAL ACCOUNTING*** **DALAM**
PERSPEKTIFMASLAHAH **UNTUK** **MEWUJUDKAN**
SUSTAINABILITY DEVELOPMENT (Studi pada PT. Suntory
Garuda Beverage Kab. Gowa)

Lingkungan menjadi tempat perusahaan menjalankan kegiatan operasionalnya sehingga menjadi wajib untuk menjaga lingkungan tersebut. Maka dari itu, salah satu cara yang dapat ditempuh adalah dengan menerapkan *environmental accounting* sebagai bagian terintegrasi dari tanggung jawab lingkungan. Berangkat dari uraian tersebut, penelitian ini bertujuan untuk mengetahui urgensi dan bagaimana penerapan *environmental accounting* (akuntansi lingkungan) dalam rangka mewujudkan kemaslahatan bagi lingkungan dan masyarakat yang dilakukan oleh PT. Suntory Garuda Beverage.

Penelitian ini merupakan jenis penelitian kualitatif dengan pendekatan fenomenologi. Jenis data yang digunakan adalah data subjek yang bersumber dari data primer yang dikumpulkan melalui proses wawancara. Data yang dikumpulkan kemudian direduksi, dianalisis, dan diinterpretasikan dalam suatu pembahasan hasil penelitian.

Hasil penelitian menunjukkan bahwa PT Suntory Garuda Beverage keberadaan dan implementasi *environmental accounting* sangat penting dalam rangka memenuhi kewajiban kepada berbagai *stakeholder*, baik itu secara vertikal maupun horizontal. Perlakuan *environmental accounting* di PT Suntory Garuda Beverage sudah dilakukan dengan sangat baik dari berbagai sisi meskipun dengan standar yang mereka tetapkan sendiri karena pada dasarnya memang belum ada standar yang jelas terkait dengan *environmental accounting* ini. *Environmental accounting* diharapkan mampu terus menjadi salah satu alasan dan pakem yang digunakan guna memberikan kemaslahatan bagi masyarakat dan lingkungan sebagai wujud eksistensi perusahaan ke depannya.

Kata Kunci: *Environmental Accounting, Masalah, Sustainability Development*

BAB I

PENDAHULUAN

A. Latar Belakang

Beberapa dekade terakhir, krisis ekologi global maupun nasional yang disebabkan oleh kerusakan lingkungan akibat eksploitasi sumber daya alam dan lingkungan secara serakah kian serius dan mengkhawatirkan. Krisis tersebut telah menimbulkan berbagai bencana ekologi yang sangat merugikan dan mengancam keberlanjutan kehidupan manusia. Fenomena krisis ekologi dan semakin banyaknya kerusakan lingkungan ini membuat aspek lingkungan menjadi perhatian banyak pihak saat ini. Sejumlah literatur menyebutkan bahwa penyebab utamanya adalah akibat perilaku keserakahan dan ketamakan manusia, serta mereka juga mengeksploitasi sumber daya alam dan lingkungan untuk memajukan taraf hidup ekonomi, meningkatkan kesejahteraan sosial dan mendorong kemakmuran bangsa (Andreas Iako, 2018). Dampak pembangunan industri berupa pencemaran lingkungan telah memunculkan serangkaian dari masyarakat dunia untuk melakukan upaya pencegahan efek *global warming* secara lebih luas (Ja'far dan Kartikasari, 2009).

Industri merupakan salah satu pilar utama sebagai sumber pendapatan negara, namun disatu sisi industri ini menjadi salah satu penyebab terjadinya kerusakan lingkungan. Bersamaan dengan perkembangan sektor industri maka begitu banyak dampak negatif yang ditimbulkan dan mempengaruhi pelestarian lingkungan, seperti ketika pabrik-pabrik tersebut tidak memperhatikan pelestarian lingkungan dengan seenaknya membuang limbahnya ke sungai atau laut tanpa

ingin mengelola limbah tersebut (Burhani dan Nurniah, 2014). Sejak era revolusi industri sampai dengan saat ini, temperatur suhu planet bumi terus meningkat. Hal ini mengakibatkan perubahan iklim yang tidak menentu sehingga intensitas bencana alam yang terjadi mengalami peningkatan (Martusa, 2009).

Pencemaran lingkungan yang merupakan dampak dari perkembangan industri telah memunculkan tindakan dari masyarakat dunia untuk melakukan upaya pencegahan *global warming* yang lebih luas (Damayanti dan Destia, 2013). Isu lingkungan bukan lagi merupakan isu baru, dimana semua pihak mulai menyumbangkan ide-ide terkait dengan penyelamatan lingkungan hidup. Islam juga melarang membuat kerusakan lingkungan seperti yang terdapat dalam Q.S. Al-A'raf ayat 56-58 yang berbunyi:

وَلَا تُفْسِدُوا فِي الْأَرْضِ بَعْدَ إِصْلَاحِهَا وَادْعُوهُ خَوْفًا وَطَمَعًا إِنَّ رَحْمَتَ اللَّهِ قَرِيبٌ مِّنَ الْمُحْسِنِينَ (56) وَهُوَ
الَّذِي يُرْسِلُ الرِّيَّاحَ بُشْرًا بَيْنَ يَدَيْ رَحْمَتِهِ حَتَّىٰ إِذَا أَقْلَّتْ سَحَابًا ثِقَالًا إِسْقَنَاهُ لَيْلِدٍ مِّمَّتٍ فَاَنزَلْنَا بِهِ الْمَاءَ فَأَخْرَجْنَا بِهِ
مِن كُلِّ النَّمْرَاتِ كَذَٰلِكَ نُخْرِجُ الْمَوْتَىٰ لَعَلَّكُمْ تَذَكَّرُونَ (57)

Terjemahnya:

“Dan janganlah kamu berbuat kerusakan di bumi setelah (diciptakan) dengan baik. Berdo'alah kepadanya dengan rasa takut dan penuh harap. Sesungguhnya rahmat Allah sangat dekat kepada orang yang berbuat kebaikan. dan dialah yang meniupkan angin sebagai pembawa berita gembira, mendahului kedatangan rahmat-Nya (hujan), sehingga apabila angin itu membawa angin mendung, kami halau ke suatu daerah yang tandus, lalu kami turunkan hujan di daerah itu, kemudian kami tumbuhkan dengan hujan itu berbagai macam buah-buahan. Seperti itulah kami membangkitkan orang yang telah mati, mudah-mudahan kamu mengambil pelajaran” (QS. A'raf Ayat: 56-58).

Berdasarkan ayat diatas menjelaskan kepada kita untuk senantiasa menjaga dengan tidak melakukan kerusakan dimuka bumi, sebab Allah Subhanahu Wa Ta'ala telah menciptakan bumi ini dengan sebaik-baiknya. Pembangunan

membutuhkan sumber energi yang besar yang diperoleh dari industri dan industri juga merupakan sumber pendapatan yang signifikan bagi negara (Miranti, 2008). Perusahaan industri atau manufaktur di dalam operasinya selain menghasilkan produk, juga menghasilkan limbah yang pada akhirnya menyebabkan kerusakan lingkungan. Pemanasan global juga terjadi karena tidak efisiennya perusahaan saat melakukan proses produksinya (Agustia, 2010). Seiring dengan semakin besarnya dampak negatif dari aktivitas bisnis maka banyak komunitas yang melakukan upaya penyadaran untuk kelestarian lingkungan, seperti aktivis Wahana Lingkungan Hidup Indonesia (WALHI). Hal ini terlihat dari banyaknya kritik yang dilakukan oleh aktivis WALHI seperti Pius (aktivis WALHI) yang mengkritiki Pemerintah Indonesia yang dianggap kurang serius dalam menanggapi setiap masalah seperti kabut asap (Tashandra, 2015). Berkaitan dengan masalah kerusakan lingkungan, Allah Subhanahu Wa Ta'ala. Berfirman dalam dalam Q.S. Ar-Rum ayat 41:

ظَهَرَ الْفَسَادُ فِي الْبَرِّ وَالْبَحْرِ بِمَا كَسَبَتْ أَيْدِي النَّاسِ لِيُذِيقَهُمْ بَعْضَ الَّذِي عَمَلُوا لَعَلَّهُمْ يَرْجِعُونَ (41)

Terjemahnya:

“Telah tampak kerusakan di darat dan di laut disebabkan karena perbuatan tangan manusia; Allah menghendaki agar mereka merasakan sebagian dari (akibat) perbuatan mereka, agar mereka kembali (kejalan yang benar)” (QS. Ar-Rum Ayat: 41).

Berdasarkan ayat ini bahwa kerusakan lingkungan seperti polusi, banjir, tanah longsor dan lainnya, itu disebabkan oleh perbuatan manusia itu sendiri. Kerusakan lingkungan oleh perusahaan disebabkan karena tidak adanya pengelolaan yang baik dari perusahaan tersebut berkaitan dengan pengelolaan lingkungan. Industrialisasi yang semakin bertambah pesat dan meluas keseluruh

dunia, tak terkecuali di Indonesia justru memperparah kerusakan lingkungan. Oleh karena itu, perusahaan dituntut untuk mampu merinci biaya terkait lingkungan, hal ini agar perusahaan tidak menggeneralisir biaya-biaya tidak langsung termasuk biaya lingkungan kedalam biaya *overhead* sehingga membuatnya tersembunyi dan manajer kesulitan untuk menelusuri dan mengendalikan biaya tersebut (Descalu *et al.*, 2010).

Akuntansi memiliki peran penting melalui sistem akuntansi yang didalamnya terdapat akun-akun yang terkait dengan biaya lingkungan yang disebut sebagai atau *environmental accounting* (Aniela, 2012). Penerapan akuntansi lingkungan diharapkan akan mampu meningkatkan kinerja lingkungan perusahaan, sebagaimana hasil penelitian dari Burhani (2014); Burnett dan Hansen (2008); Ja'far dan Arifah (2006); Perez *et al.* (2007) secara konsisten menemukan hubungan positif signifikan antara penerapan akuntansi lingkungan dengan kinerja lingkungan dan dengan baiknya kinerja lingkungan tentu hal ini akan mendorong pembangunan berkelanjutan perusahaan.

Pencatatan dan pengukuran akuntansi hanya diperuntukkan untuk melihat hubungan antara perusahaan dengan konsumen, ini disebabkan karena saat itu paradigma perusahaan masih bersifat konvensional yang menggunakan laba sebagai ukuran kinerja perusahaan. Hernadi (2012) mengemukakan bahwa akuntansi konvensional (tradisional) memiliki kekurangan disebabkan pencatatannya hanya berkaitan dengan aspek keuangan dari aktivitas perusahaan tanpa memasukkan aspek lingkungan dan sosial. Melihat keterbatasan

dari akuntansi konvensional tersebut, maka sistem akuntansi saat ini harus bertransformasi menuju *environmental accounting*.

Environmental accounting sebenarnya mulai berkembang pada tahun 1970-an di Eropa. Penelitian sejak saat itu yang digunakan hanya konsep akuntansi lingkungan terus dilakukan. Perkembangan akuntansi lingkungan saat ini terus bertambah pesat, ini terlihat dari negara-negara maju yang mulai menerapkan konsep akuntansi lingkungan atau *environmental accounting*. Inggris dan Jepang merupakan beberapa negara yang mulai menerapkan akuntansi lingkungan tersebut. Inggris merupakan sebuah negara maju yang menjadi patokan dalam hal penerapan akuntansi lingkungan di dunia. *Institute of Chartered Accountants in England and Wales* (ICAEW) merupakan institusi akuntansi di Inggris yang telah mengeluarkan standar terkait dengan akuntansi lingkungan. Standar yang diterbitkan oleh ICAEW tersebut diberi nama *standard environmental and social accounting* (SEEA).

Maslahah berasal dari Bahasa Arab dan telah dibakukan ke dalam bahasa Indonesia menjadi kata *Maslaha*, yang berarti mendatangkan kebaikan atau yang membawa kemanfaatan dan menolak kerusakan. Menurut bahasa aslinya kata *maslaha* berasal dari kata *Salahu*, *Yasluhu* artinya sesuatu yang baik, patut, dan bermanfaat. Sedangkan kata *mursalah* artinya terlepas bebas, tidak terikat dengan dalil agama (Al-Qur'an dan Al-Hadist) yang membolehkan atau yang melarangnya (Yunus, 1973). Konsep *Maslahamuursalah* yaitu menetapkan hukum dalam hal-hal yang sama sekali tidak disebutkan dalam Al-Qur'an maupun As-sunnah, dengan pertimbangan untuk kemaslahatan atau kepentingan

hidup manusia yang berdasarkan asas menarik manfaat dan menghindari kerusakan lingkungan. Diterapkannya perspektif *maslaha* ini, diharapkan mampu mewujudkan Sustainability development.

Indonesia sebagai negara kepulauan terbesar di dunia dengan beragam kekayaan alamnya seharusnya juga menerapkan akuntansi lingkungan. Kenyataannya sampai saat ini Indonesia belum memiliki sebuah standar baku terkait akuntansi lingkungan sehingga pelaporan terkait aspek lingkungan juga masih bersifat sukarela. Pada dasarnya di Indonesia memiliki regulasi yang mengatur perusahaan tentang pengelolaan lingkungan, yaitu pada undang-undang Republik Indonesia No. 40 Tahun 2007 tentang perseroan terbatas. Undang-undang ini mewajibkan bagi perseroan yang proses produksinya berkaitan dengan sumber daya alam untuk memasukkan perhitungan tanggung jawab sosial dan lingkungan sebagai biaya yang dianggarkan secara patut dan wajar. Pelanggan terhadap hal tersebut akan dikenakan sanksi sesuai dengan peraturan perundang-undangan yang berlaku (Undang-Undang Republik Indonesia No 40 Tahun 2007 Tentang Perseroan Terbatas). Selain itu, peraturan mengenai lingkungan juga diatur dalam UU No. 32 Tahun 2009 tentang Pengelolaan Lingkungan Hidup.

Kondisi perusahaan akan pentingnya menjaga kelestarian lingkungan telah mengubah paradigma pembangunan perusahaan. Paradigma pembangunan perusahaan saat ini telah mengarah pada *sustainability development* (pembangunan berkelanjutan), artinya perusahaan bukan hanya fokus pada pencarian laba semata tetapi juga harus memperhatikan aspek lingkungan dan sosialnya. Herath (2005) mengatakan bahwa pembangunan berkelanjutan

merupakan sebuah konsep pembangunan yang mengharmonisasikan aspek ekologi/ lingkungan, sosial dan ekonomi. Konsep pembangunan berkelanjutan tersebut sejalan dengan konsep *triple bottom line* yang terdiri dari *profit, planet and people* (Elkington 1998). Perusahaan yang paham akan pembangunan berkelanjutan tentunya akan beroperasi sesuai dengan nilai-nilai yang terdapat pada masyarakat sehingga pada akhirnya perusahaan akan mendapatkan legitimasi dari masyarakat. Keberlanjutan dari perusahaan juga diharapkan mampu untuk memenuhi kebutuhan para *stakeholder* baik *stakeholder* internal maupun *stakeholder* eksternal seperti lingkungan dan pemangku kepentingan masa depan (Hernadi, 2012) .

Pembangunan berkelanjutan perusahaan biasanya tercermin dalam laporan berkelanjutan perusahaan (*sustainability report*). Salah satu aspek dalam laporan berkelanjutan adalah aspek lingkungan. Oleh karena itu, akuntansi lingkungan menjadi bagian vital dalam penyusunan *sustainability report*. Penyusunan *sustainability report* memiliki sebuah standar atau pedoman yang disebut *Global Reporting Initiative (GRI)*. Sebenarnya standar yang ada di Indonesia membolehkan pelaporan lingkungan, hal ini terdapat dalam PSAK No. 1 paragraf ke 12 (revisi 2009) menjelaskan bahwa suatu entitas dapat pula menyajikan laporan mengenai lingkungan hidup dan laporan nilai tambah yang terpisah dari laporan keuangan utama, namun dalam PSAK 1 ini tidak mencantumkan secara rinci bagaimana model laporan berkelanjutan.

Kondisi lingkungan hidup yang semakin memburuk merupakan sebuah hambatan dalam menciptakan pembangunan berkelanjutan. Sektor Industri

merupakan salah satu sektor penyumbang kerusakan lingkungan yang ada di Indonesia. Sebuah perusahaan di PT. Suntory Garuda Beverage merupakan salah satu di bidang food and beverages penghasil jelly dan coco drink yang merupakan member dari Garuda Food. Selain merupakan perusahaan jelly dan coco drink di wilayah sulawesi selatan PT Suntory Garuda Beverage juga sudah *concern* terhadap lingkungan hidup. Hal ini terbukti dengan PT Tritogu Manunggal Sejati mendapatkan apresiasi dari sekretaris kabupaten gowa atas peresmian gedung gudang dalam hal melaestarkan lingkungan 2019 yang diselenggarakan Kementerian Lingkungan Hidup dan Kehutanan. Oleh karena itu, PT Suntory Garuda Beverage dipilih sebagai objek dari penelitian ini.

Berdasarkan latar belakang yang telah diuraikan, penelitian ini bermaksud ingin mengetahui perkembangan akuntansi lingkungan (*Environmental accounting*) pada PT Suntory Garuda Beverage dan kemudian ingin melihat bagaimana perannya dalam mendukung pembangunan berkelanjutan. Penelitian ini juga ingin melihat bagaimana perlakuan biaya lingkungan serta *sustainability report* PT Suntory Garuda Beverage. Sehubungan dengan hal tersebut peneliti mengangkat judul **“*Environmental Accounting Dalam Perspektif Masalahah untuk Mewujudkan Sustainability Development. (Studi Pada PT Suntory Garuda Beverage Kab. Gowa)*”**.

B. Fokus penelitian dan Deskripsi Fokus.

Adapun fokus penelitian ini ialah agar ruang lingkup penelitian tidak luas dan lebih fokus untuk menghindari kesalahan sehingga tidak adanya penyimpangan dari hal-hal pokok permasalahan dan mencapai tujuan yang ditetapkan.

Berdasarkan identifikasi masalah tersebut, peneliti memfokuskan hanya pada Environmental accountig dan konsep masalah. Penelitian ini melakukan obesrvasi dan wawancara kepada informan dengan secara mendalam yang dianggap memiliki kapasistas dalam memberikan informasi lebih akurat tentang bagaimana upaya perusahaan dalam mewujudkan Sustainability development.

C. Rumusan Masalah

Era industrialisasi seperti saat ini, faktor lingkungan merupakan hal yang mendapat banyak perhatian. Perusahaan-perusahaan saat ini tidak hanya memperhatikan keuntungannya semata tetapi juga harus memperhatikan masalah yang berkaitan dengan lingkungan agar perusahaan bisa berkelanjutan (*Sustainable*). Salah satu cara perusahaan untuk menanggulangi lingkungan adalah dengan memberikan perhatian terhadap perlakuan akuntansinya secara masalah terhadap lingkungan. Akuntansi memiliki peranan penting untuk menjaga kelestarian lingkungan melalui Penerapan *environmental accounting*. Melalui peran akuntansi lingkungan diharapkan akan mampu meningkatkan kinerja lingkungan perusahaan. Diharapkan juga dengan diterapkannya *environmental accounting* akan mendukung *sustainability development*.

Terkadang suatu perusahaan tidak mampu merinci biaya-biaya yang terkait dengan lingkungan, misalnya saja perusahaan menggenalisir biaya-biaya lingkungan kedalam biaya *overhead* sehingga membuatnya tersembunyi dan manajer kesulitan untuk menelusuri dan mengendalikan biaya tersebut. Salah satu penyebab dari kesulitan manajemen dalam merinci biaya-biaya lingkungan yaitu kurangnya penerapan kemaslahatan permintaan atas pengungkapan informasi

lingkungan dalam pelaporan keuangan belum ada secara tegas. Selain itu, Sejauh ini belum diketahui secara lebih jauh mengenai bagaimana peran *environmental accounting* dalam mendukung *sustainability development*. Berdasarkan latar belakang diatas, rumusan masalah dalam penelitian ini yaitu:

1. Bagaimana pentingnya *environmental accounting* untuk menunjang *sustainability development* pada PT Suntory Garuda Beverage?
2. Bagaimana perlakuan biaya lingkungan pada PT Suntory Garuda Beverage?
3. Bagaimana implementasi *environmental accounting* dalam perspektif masalah di PT Suntory Garuda Beverage bagi kehidupan masyarakat?

D. Tujuan Penelitian

Berdasarkan rumusan masalah tersebut, tujuan dari penelitian ini yaitu:

1. Untuk mengetahui pentingnya *environmental accounting* dalam menunjang *sustainability development* pada PT Suntory Garuda Beverage
2. Untuk mengetahui perlakuan biaya lingkungan PT Suntory Garuda Beverage
3. Untuk mengetahui implementasi *environmental accounting* dalam perspektif masalah di PT Suntory Garuda Beverage bagi kehidupan masyarakat.

E. Penelitian Terdahulu

Penulis dalam penelitian ini memaparkan beberapa hasil dari penelitian terdahulu yang relevan permasalahan yang akan diteliti tentang transformasi

menuju *environmental accounting* untuk menunjang *sustainability development*. Akan tetapi masih sedikit yang mengkaji mengenai pelaporan CSR dari tinjauan konsep sosial maslaha. Menurut pandangan orang awam, pelaporan CSR ini hanya berorientasi pada keuntungan perusahaan saja namun tidak memperdulikan kemaslahatan masyarakat sekitar lingkungan perusahaan. Hadirnya konsep sosial maslaha dalam ranah pengungkapan CSR yang dilakukan oleh perusahaan industri dalam garapan tulisan ini diharapkan mampu menyelaraskan kepentingan strategi suatu entitas dengan tuntunan moralitas yang dipandang sebagai bentuk tujuan akhir yang ingin dicapai oleh syariah dan rahasia-rahasia dibalik ketetapan dalam hukum syariah untuk keperluan pemenuhan manfaat umat.

Tabel. 1.1
Penelitian Terdahulu.

No.	Nama (Tahun)	Judul	Metode Penelitian	Hasil
1.	Nuryanti T. N. Nurlely R. Yuni. (2015)	Pengaruh Akuntansi Lingkungan Terhadap Kinerja Lingkungan (Pada Perusahaan Tekstil Wilayah Bandung.	Metode kuantitatif dengan pendekatan analisis deskriptif dan statistik regresi sederhana.	Hasil Penelitian ini menunjukkan adanya pengaruh yang positif signifikan akuntansi lingkungan terhadap kinerja lingkungan, dan dengan baiknya kinerja lingkungan suatu perusahaan berarti akan mendukung

				pembangunan berkelanjutan perusahaan.
2.	Burhani, D. I. Nurniah. (2014)	Akuntansi Manajemen Lingkungan Sebagai Alat Bantu Untuk Meningkatkan Kinerja Lingkungan Dalam Pembangunan Berkelanjutan	Metode analisis deskriptif verivikatif dengan analisis regresi sederhana.	Hasil Penelitian ini manajemen cukup paham akan pentingnya akuntansi lingkungan dalam pembangunan berkelanjutan serta menemukan bahwa akuntansi lingkungan efektif untuk meningkatkan kinerja lingkungan.
3.	Moon, J. (2007).	<i>The contribution of corporate social responsibility to sustainable development.</i>	Metode kualitatif dengan pendekatan analisis deduktif.	Hasil Penelitian ini adalah menemukan bahwa csr berdampak positif terhadap <i>sustainable development</i> . ini menjelaskan mengapa telah terjadi peningkatan baru-baru ini dalam CSR dengan mengacu pada meningkatnya sosialisasi pasar. makna perubahan CSR dan ini menjelaskan mengapa telah terjadi peningkatan baru-baru ini dalam

				CSR dengan mengacu pada meningkatnya sosialisasi pasar sebagai akibat dari dorongan pasar yang sempit, bersamaan dengan keadaan sosial, pemerintah dan pengaruh globalisasi lainnya.
4.	Dewiyana P. A (2015)	Analisis Implementasi Dan Perlakuan Akuntansi Corporate Social Responsibility.	Metode kualitatif dengan pendekatan analisis deskriptif.	Hasil penelitian menunjukkan bahwa program Corporate Social Responsibility yaitu Tanggung Jawab Sosial dan Lingkungan (TJSL) dan Program Kemitraan dan Bina Lingkungan (PKBL). Metode yang digunakan adalah metode kualitatif dengan pendekatan analisis deskriptif.
5.	Syukron (2015)	CSR dalam Perspektif Islam dan Perbankan Syariah	Metode kualitatif dengan pendekatan deskriptif.	Hasil Penelitiannya menunjukkan bahwa CSR dalam perspektif islam merupakan konsekuensi inhern dari ajaran islam itu sendiri

				untuk menciptakan masalah, bukan sekedar mencari keuntungan.
--	--	--	--	--

Sumber: *Data Olahan Peneliti (2021)*

F. Kebaruan Penelitian (*Novelty*)

Suatu penelitian membutuhkan pembaharuan yang akan menjadi pembeda dari penelitian-penelitian sebelumnya. Hal ini dimaksudkan agar terjadi pengembangan dan integrasi keilmuan yang semakin kompleks. Terkait dengan urgensi tersebut, penelitian terkait dengan *environmental accounting* ini kemudian diintegrasikan dengan konsep *maslaha* guna menambah esensi dari penerapan *environmental* itu sendiri bagi PT. Suntory Garuda Beverage. Tujuan ini berangkat dari model dasar penerapan *environmental accounting* yang pada dasarnya hanya diperuntukkan sebagai pertanggungjawaban pada *horizontal stakeholder* seperti investor, kreditor, dan manajemen perusahaan itu sendiri.

Merujuk pada apa yang telah diuraikan sebelumnya terkait dengan penerapan *environmental accounting*, pengintegrasian konsep *maslaha* diharapkan mengarahkan penerapan *environmental accounting* di PT. Suntory Garuda Beverage ke arah kemaslahatan yang berfokus kepada tiga tujuan utama yaitu *environmental accounting* yang memberikan kebaikan bagi perusahaan dan lingkungan sekitarnya, kebermanfaatannya bagi masyarakat sekitar, dan tentunya kesejahteraan bagi masyarakat sebagai bentuk tanggung jawab sosial-lingkungan perusahaan.

G. Manfaat Penelitian

Penelitian ini dilakukan untuk memperoleh hasil penelitian yang memberikan manfaat baik secara teoretis, praktis maupun bagi regulasi pada pihak-pihak berikut ini :

1. Manfaat teoretis dalam penelitian adalah memberikan kontribusi terhadap teori yang menjadi landasan penelitian ini, yaitu *stakeholder theory*. Penelitian ini diharapkan mampu menyempurnakan teori yang dikembangkan oleh R. Edward Freeman tersebut. Harapannya teori *stakeholder* ini tidak lagi hanya berfokus pada pemangku kepentingan (manusia) semata, tetapi juga menjadikan lingkungan dan pemangku kepentingan masa depan sebagai bagian dari *stakeholder*. Secara teoretis, penelitian ini juga diharapkan mampu memberikan kontribusi terhadap pengembangan konsep *environmental accounting* dengan menggunakan landasan teori dalam penelitian ini. Pemahaman terhadap konsep akuntansi lingkungan yang secara konsep memiliki pengaruh terhadap peningkatan kinerja lingkungan, perusahaan akan mampu meningkatkan perhatiannya terhadap lingkungan sehingga citra perusahaan menjadi baik di mata masyarakat. Dengan demikian diharapkan mampu mendukung pembangunan yang berkelanjutan perusahaan.
2. Manfaat Praktis dalam penelitian ini diharapkan dapat memberikan kontribusi pada pihak perusahaan sebagai bahan pertimbangan untuk menerapkan akuntansi lingkungan (*Environmental Accounting*). Membantu manajemen dalam mengambil kebijakan yang berkaitan

dengan masalah lingkungan. Sedangkan untuk investor, penerapan akuntansi lingkungan dapat menjadi salah satu indikator pertimbangan untuk berinvestasi dengan baik, sebab dengan penerapan akuntansi lingkungan dapat diketahui biaya lingkungan lebih terperinci dan tentunya investor juga akan mengetahui kemampuan pembangunan berkelanjutan perusahaan.

3. Manfaat Regulasi dalam penelitian ini diharapkan dapat memberikan pertimbangan oleh para regulator untuk menyusun suatu standar baku terkait *environmental accounting*. Lahirnya standar tersebut diharapkan akan menyempurnakan Undang-Undang No 40 tahun 2007 tentang perseroan terbatas.

BAB II

KAJIAN PUSTAKA

A. Stakeholder Theory

Stakeholder adalah sekelompok orang atau individu yang dapat mempengaruhi atau dipengaruhi oleh tujuan organisasi (Freeman, 1984). Teori *stakeholder* berisi kumpulan kebijakan dan praktik yang berhubungan dengan *stakeholder*, nilai-nilai pemenuhan ketentuan hukum, penghargaan masyarakat dan lingkungan, serta komitmen dunia usaha untuk berkontribusi dalam pembangunan secara berkelanjutan. Teori *stakeholder* (*stakeholder theory*) merupakan teori yang dikembangkan oleh R. Edward Freeman. *Stakeholder theory* dimulai dengan asumsi bahwa nilai (*value*) secara eksplisit dan tak dapat disangkal merupakan bagian dari kegiatan usaha (Freeman, 2002). Hal senada dengan yang dikemukakan oleh Gray, *et al.* (1995) yang menyatakan bahwa:

“Stakeholder theory is (typically) explicitly bourgeois in that the world is seen from the perspective of the management of the organization who are concerned strategically with the continued success of the company”.

Teori *stakeholder* juga menganggap bahwa keberlanjutan suatu perusahaan ditentukan dari kemampuan perusahaan tersebut dalam menyeimbangkan berbagai kepentingan dari para pemangku kepentingan. Perusahaan yang mampu menyeimbangkan setiap kepentingan dari para *stakeholder* tentunya akan memberikan dampak yang positif untuk perusahaan kedepannya. Teori ini juga menganggap bahwa aspek lingkungan dan sosial masyarakat termasuk kedalam aspek yang harus diperhatikan perusahaan (Dewiyana, 2015).

Stakeholder dibagi menjadi dua, yaitu *stakeholder* internal (Pemilik, manajemen, karyawan) dan *stakeholder* eksternal yang terdiri dari Pemerintah,

masyarakat, lingkungan dan pemangku kepentingan masa depan (Hernadi, 2012:26). Pendapat tersebut senada dengan yang dikemukakan oleh peneliti lain yang menyatakan bahwa *stakeholder* terdiri dari *stakeholder* primer dan *stakeholder* sekunder. *Stakeholder* primer terdiri dari: pemilik, karyawan, pelanggan, pemasok, dan kelompok *stakeholder* publik, Sedangkan yang termasuk ke dalam *stakeholder* sekunder adalah media dan pihak-pihak yang berkepentingan dengan cakupan yang lebih luas (Cohen, *et al.*, 2009).

Alasan yang mendorong perusahaan perlu memperhatikan kepentingan *stakeholders* adalah isu lingkungan yang melibatkan kepentingan berbagai kelompok dalam masyarakat yang dapat mengganggu kualitas hidup mereka. Era globalisasi saat ini telah mendorong produk-produk yang diperdagangkan harus bersahabat dengan lingkungan. Oleh karena itu, teori *stakeholder* merupakan sebuah teori yang paling mampu untuk menjelaskan peran akuntansi lingkungan untuk mendukung pembangunan berkelanjutan. Hal ini karena dalam teori *stakeholder* ini dijelaskan bahwa faktor lingkungan sangat mempengaruhi keputusan para *stakeholder* dalam mengambil keputusan.

B. Masalahah

Definisi kata *masalahah* bersal dari bahasa arab dan telah dibakukan ke dalam bahasa indonesia menjadi kata *maslaha*, yang berarti mendatangkan kebaikan atau yang membawa kemanfaatan dan menolak kerusakan (Kholil, 1995). Menurut bahasa aslinya kata *masalahah* berasal dari, *Yasluhu*, *Salahan*, artinya sesuatu yang baik, patut, dan bermanfaat (Yunus, 1973). Sedang kata *mursalah* artinya terlepas bebas, tidak terikat dengan dalil agama Al-qur'an dan Al-Hadist

yang membolehkan atau melarangnya.

Maslahah dapat berarti, kebermanfaatan, kepantasan kelayakan, keselarasan, kepatuhan Al-maslaha dimaknai dengan kemanfaatan, kebaikan dan kesejateraan umat (Mayangsari, dkk, 2014). Sementara itu, maslaha juga dapat diartikan sebagai sesuatu yang baik dan dapat diterima oleh akal yang sehat. Diterima akal mengandung pengertian bahwa aka itu dapat mengetahui dan memahami motif dibalik penetapan suatu hukum, karena itu kemaslahatan mengandung kepada manusia, baik dijelskan sendiri alasannya oleh Allah atau dengan jalan rasionalisasi. Islam menggabungkan fitur dan mekanisme permanen untuk beradaptasi dengan perubahan. Sehingga pemahaman kontemporer satu konsep yang menyatakan bahwa maslaha (kebaikan publik) sesuai dengan syariat serta dapat menyebabkan pemahaman teoritis ekonomi, ilmu pengetahuan, teknologi, lingkungan dan politik. Sebab Allah Subhanahu Wa Ta'ala menekankan bahwa ajaran Islam yang diturunkan beserta dengan aturan-aturannya tidaklah untuk menyulitkan manusia karena hal ini bertentangan dengan *iradah* Allah Subhanahu Wa Ta'ala yang menginginkan kemudahan dan kelapangan. Jadi, pada hakikatnya Allah Subhanahu Wa Ta'ala menginginkan setiap manusia mampu mewujudkan kemahlahatan bagi dirinya di dunia dan di akhirat, tidak ada pembebanan hukum melainkan manusia mampu melaksanakannya. Dalam firman-Nya yang lain:

إِنَّ اللَّهَ يَأْمُرُ بِالْعَدْلِ وَالْإِحْسَانِ وَإِيتَاءِ ذِي الْقُرْبَىٰ وَيَنْهَىٰ عَنِ الْفَحْشَاءِ وَالْمُنْكَرِ وَالْبَغْيِ ۚ يَعِظُكُمْ لَعَلَّكُمْ تَذَكَّرُونَ ۗ

Terjemahan:

“Sesungguhnya Allah menyuruh (kamu) berlaku adil dan berbuat kebajikan, member kepada kaum kerabat, dan Allah melarang dari perbuatan keji,

kemungkarannya dan permusuhan. Ia member pengajaran kepadamu agar kamu dapat mengambil pelajaran.” (QS. Al-Nahl: 90).

Abdul Wahab Khallaf mengemukakan bahwa *masalah mursalah* adalah masalah dimana syar'i tidak mensyari'atkan hukum untuk mewujudkan masalah, jugatidak terdapat dalil yang menunjukkan atas pengakuannya atau pembatalnya (Khallaf, 2002). Sedangkan menurut Muhammad Abu Zahra, definisi masalah adalah segala kemsihatan yang berjalan dengan tujuan-tujuan syar'i dan kepadanya tida ada dalil khusus yang menunjukkan tetang diakuinya atau tidak (Zahra, 2005).

C. Pandangan Islam Terkait Menjaga Kelestarian Lingkungan dan Hubungannya dengan Environmental Accounting

Islam sebagai agama samawi terakhir di dunia, di bawa oleh Nabi Muhammad saw. Sebagai penyempurna agama-agama sebelumnya. Konsekuensinya, Islam akan dan harus bisa menjawab tantangantantangan dari kedinamisan yang ada di dunia sampai masa akhir nanti (kiamat). Tantangan tersebut dapatberupa tantangan yang berhubungan dengan tauhid, jinayah maupun muamalah. Walaupun tantangan dari kedinamisan perjalanan masa dapat terjawab dengan sempurna oleh Islam, namun banyak kalangan tetap berprasangka, bahwa jalan terbaik menghilangkan prasangka tersebut adalah harus dijawab secara ilmiah sehingga pemecahan persoalan terjawab secara objektif (M. Rasjidi, 2014). Hampir setiap kehidupan manusia memanfaatkan segala sumber yang ada didalamnya untuk terus melanjutkan hidupnya. Permasalahan yang kadang terjadi adalah ketika manusia dalam memanfaatkan sumber daya alam, lupa untuk menjaga kelestariannya. Padahal, melestariakan alam berbarti menjaga agar

sumber daya yang ada di alam tetap terjaga kelangsungannya agar generasi yang akan datang juga mampu untuk menikmatinya. Sebagai makhluk penghuni bumi saat ini, pada dasarnya meminjam bumi ini kepada generasi sesudah kita. Oleh karenanya menjadi kewajiban kita untuk tetap menjaga dan melestarikannya, sehingga pada saatnya kita kembalikan dalam keadaan tetap utuh atau lebih baik. Islam sangat memperhatikan hal tersebut sebagaimana tercermin dalam hadis berikut:

قال رسول الله ص.م مَنْ أَحْيَى أَرْضًا مَيِّتَةً فَهِيَ لَهُ (رواه الترميذى)

Terjemahan:

"Rasulullah Shallallahu a'laihi Wasallam bersabda: barangsiapa menghidupkan bumi yang mati maka (bumi) itu menjadi miliknya." (HR. Tirmidzi).

Bumi yang mati pada hadis tersebut mempunyai beberapa makna. Yaitu bumi yang kering, tidak berair sehingga gersang tidak menumbuhkan tanaman. Dan bisa juga diartikan bumi yang tidak terawat sehingga tidak memberi manfaat/ tidak produktif dan tidak bertuan. Rasulullah Shallallahu A'laihi Wassallam. menyatakan barang siapa yang mampu menghidupkan bumi yang mati itu maka bumi tadi menjadi miliknya. Dapat dipahami bahwa, barang siapa mampu menjadikan tanah gersang tadi menjadi produktif dan menghasilkan manfaat, maka ia berhak mendapatkan bumi tadi, dan itu akan menjadi miliknya (HR. Darimiy dan Ahmad dan dishahihkan oleh Syaikh al-Albani dalam *al-Irwaa'* bahwa pada zaman Rasulullah Shallallahu A'laihi Wassallam bahwa tanah dan bumi sangat luas dan lebih luas daripada jumlah penduduk pada saat itu. Sehingga sangat dimungkinkan banyak tanah yang tidak terawat tentunya tanah tersebut bukan hak milik siapa-siapa, sehingga Rasulullah Shallallahu A'laihi

Wasallammenyatakan orang yang merawatnya berhak menjadikan tanah tadi menjadi hak miliknya. Hal tersebut merupakan penghargaan bagi siapa yang peduli terhadap kelestarian lingkungan alam (HR. Tirmidzi).

Merujuk pada apa yang dijelaskan dalam hadits sebelumnya, dapat diartikan bahwasanya barangsiapa yang menghidupkan bumi akan mendapatkan dua keuntungan yaitu mendapatkan hasil dari tanah yang diolah dan juga memperkecil terjadinya erosi atau pengikisan tanah yang dampaknya pasti akan bisa dirasakan oleh semua penduduk. Menjaga kelestarian memang sangatlah penting. Industri yang ada saat sekarang ini juga dituntut untuk menjaga kelestarian lingkungannya. Mengeluarkan biaya lingkungan merupakan salah satu cara yang harus dilakukan oleh perusahaan. Pencatatan akuntansi untuk biaya terkait lingkungan pada saat ini dikenal dengan *environmental accounting*(HR. Tirmidzi).

D. *Environmental Accounting*

Akuntansi merupakan suatu ilmu yang mempengaruhi dan dipengaruhi oleh lingkungannya (Kusumaningtias, 2013). Eksistensi akuntansi tidak bebas nilai terhadap perkembangan masa. Metode-metode pembukuan juga terus berkembang mengikuti kompleksitas bisnis yang semakin tinggi. Selain itu, kepedulian terhadap lingkungan mulai mendapat perhatian dari masyarakat, akuntansi harus berbenah diri agar siap menginternalisasi berbagai eksternalitas. Penelitian pertama dan publikasi untuk menangani hubungan antara akuntansi dan keberlanjutan muncul dua dekade lalu yang pada saat bersamaan menarik perhatian karena telah menemukan kekurangan dari akuntansi tradisional. Hernadi

(2012) menyatakan bahwa akuntansi tradisional berkaitan dengan aspek keuangan dari aktivitas perusahaan. Akuntansi tradisional ini tidak menyajikan aspek sosial dan lingkungan. Sistem akuntansi yang dulu ada hanyalah sistem akuntansi yang hanya fokus mencatat faktor keuangan saja (laba). Oleh karena itu, akuntansi membutuhkan faktor sosial dan lingkungan.

Idris (2012) menjelaskan bahwa budaya adalah faktor utama yang mempengaruhi perkembangan struktur bisnis dan lingkungan sosial, yang pada akhirnya akan mempengaruhi akuntansi. Akuntansi memainkan peran yang sangat penting dalam mengelola hubungan antara perusahaan dengan lingkungan. Selama beberapa tahun terakhir ini, pertimbangan untuk memberikan nama untuk faktor sosial dan lingkungan telah banyak dirumuskan, seperti akuntansi lingkungan, akuntansi *triple bottom line* dan akuntansi berkelanjutan. Hal ini merupakan jenis pembangunan dalam sejarah akuntansi.

Keterbatasan dari akuntansi tradisional tersebut, maka di perlukan pencatatan akuntansi yang berwawasan lingkungan. Sistem akuntansi yang dalam pencatatannya terdapat akun-akun yang terkait dengan biaya lingkungan disebut sebagai *environmental accounting* (Aniella, 2012). Sebenarnya akuntansi lingkungan sudah muncul pada sekitar tahun 1970-an di Eropa yang disebabkan karena adanya tuntutan dari masyarakat agar perusahaan peduli terhadap lingkungannya. Bell dan Lehman (1999) mendefenisikan akuntansi lingkungan atau *environmental accounting* atau *green accounting* sebagai:

“Green accounting is one of the contemporary concepts in accounting that support the green movement in the company or organization by

recognizing, quantifying, measuring and disclosing the contribution of the environment to the business process.”

Senada dengan pengertian yang diatas, Cohen dan Robbins (2011) mendefenisikan *environmental accounting* sebagai:

“A style of accounting that includes the indirect costs and benefits of economic activity—such as environmental effects and health consequences of business decisions and plans.”

Berdasarkan dua pengertian diatas, dapat disimpulkan bahwa akuntansi lingkungan adalah jenis akuntansi yang memasukkan biaya dan manfaat tidak langsung dari aktivitas ekonomi, seperti dampak lingkungan dan konsekuensi kesehatan dari perencanaan dan keputusan bisnis. Akuntansi lingkungan juga dapat dianalogikan sebagai suatu kerangka kerja pengukuran kuantitatif terhadap kegiatan konservasi lingkungan yang dilakukan perusahaan.

Akuntansi lingkungan yang diimplementasikan oleh perusahaan dapat meningkatkan kualitas pelayanan secara berkelanjutan dan efisien, selain itu pembebanan biaya lingkungan yang terjadi di setiap produk dapat dihitung secara tepat sehingga perhitungan harga pokok produk dapat lebih realistis (Damayanti dan Pentiana, 2013). Oleh karena itu, proses akuntansi saat ini sudah seharusnya beralih (bertransformasi) dari sistem akuntansi yang hanya fokus pada mencari keuntungan (laba) semata, menuju akuntansi yang berwawasan lingkungan dalam hal ini adalah akuntansi lingkungan (*Environmental Accounting*).

E. Biaya Lingkungan

Hansen and Women (2007) menyatakan bahwa biaya lingkungan adalah biaya yang harus dikeluarkan oleh suatu perusahaan karena adanya kondisi

lingkungan yang kurang baik atau karena kondisi lingkungan yang lebih buruk kemungkinan terjadi, oleh karena itu biaya lingkungan berkaitan dengan biaya deteksi, perbaikan dan biaya pencegahan degradasi lingkungan. Klasifikasi biaya lingkungan dari Hansen dan Women memang paling sering digunakan dalam berbagai penelitian untuk mengklasifikasikan biaya lingkungan suatu perusahaan. Klasifikasi biaya lingkungan yang dikemukakan oleh Hansen dan Women (2007) adalah sebagai berikut:

- Biaya Pencegahan (*Prevention Cost*)

Biaya ini timbul dari aktivitas yang dilakukan perusahaan untuk mencegah produksi limbah atau sampah yang mungkin terjadi yang dapat merusak alam.

- Biaya Deteksi (*detection Cost*)

Biaya yang dikeluarkan perusahaan untuk menentukan bahwa sebuah produk, proses, dan aktivitas tertentu dari perusahaan telah memenuhi standar lingkungan yang berlaku atau tidak.

- Biaya Kegagalan Internal (*Internal Failure Cost*)

Biaya yang dikeluarkan oleh sebagai akibat dari proses bisnis perusahaan berupa limbah atau sampah yang dihasilkan, namun limbah atau sampah tersebut tidak dibuang ke lingkungan luar (eksternal).

- Biaya Kegagalan Eksternal (*External Failure Cost*)

Biaya kegagalan eksternal adalah biaya yang dikeluarkan oleh na adanya limbah atau sampah yang dikeluarkan perusahaan dan limbah atau sampah tersebut mencemari lingkungan eksternal.

Pencatatan yang dilakukan oleh perusahaan untuk mengelola limbah atau sampah sebuah perusahaan harus didahului dengan perencanaan yang kemudian akan dikelompokkan kedalam pos-pos tertentu sehingga dapat diketahui kebutuhan yang sebenarnya setiap tahun (Mulyani 2013). Pengelompokan dalam tahap analisis lingkungan sebagaimana yang ditentukan dalam pernyataan Standar Akuntansi Keuangan (PSAK) antara lain sebagai berikut:

a. Identifikasi

Ikhsan (2009) mengemukakan bahwa akuntansi manajemen lingkungan memberikan kemungkinan untuk mengidentifikasi dan mengukur pengurangan (efisiensi) biaya yang dapat dilakukan oleh perusahaan. Hal ini dimaksudkan agar manajemen mampu untuk mengidentifikasi biaya dengan baik, dan dengan baiknya identifikasi biaya maka diharapkan biaya bisa diefisienkan agar tercipta produk yang lebih murah namun tetap berkualitas. Menurut Wahyudi (2014) perusahaan yang hendak untuk menentukan besaran biaya yang harus dikeluarkan perusahaan terkait biaya lingkungan yang mungkin terjadi karena adanya dampak dari operasi perusahaan harus diawali terlebih dahulu dengan mengidentifikasi setiap dampak negatif yang timbul.

b. Pengakuan

Yanto (2007) mengemukakan bahwa setiap elemen yang telah diidentifikasi pada tahap pertama tersebut, selanjutnya akan diakui sebagai rekening dan kemudian disebut dengan biaya lingkungan. Biaya-biaya yang dikeluarkan perusahaan terkait lingkungan, baik itu dalam rangka pencegahan

dampak lingkungan maupun terkait pengelolaan limbah akan diakui sebagai beban dan akan dicatat di laporan laba rugi.

c. Pengukuran

Wahyudi (2014) mengemukakan bahwa pada umumnya perusahaan dalam melakukan pengukuran jumlah dan nilai terkait biaya-biaya yang harus dikeluarkan perusahaan untuk mengelola lingkungan tersebut dalam satuan moneter yang sebelumnya telah ditetapkan. Ikhsan (2009) menyatakan bahwa proses pengukuran yang dilakukan perusahaan untuk menentukan kebutuhan pengalokasian biaya tersebut harus sesuai dengan kondisi perusahaan yang bersangkutan sebab masing-masing perusahaan memiliki standar pengukuran jumlah dan nilai yang berbeda-beda.

Swardjono (2005) mengemukakan bahwa pengukuran (*measurement*) adalah penentuan besarnya unit pengukur yang akan diletakkan pada suatu objek yang terlibat pada suatu transaksi, kejadian dan keadaan untuk merepresentasikan makna objek tersebut sehingga dapat membedakan dua objek atau lebih dapat dibedakan dan dibandingkan atas dasar makna tersebut. Pada umumnya, perusahaan mengukur biaya-biaya yang dikeluarkan oleh perusahaan untuk pengelolaan lingkungan dengan menggunakan satuan moneter yang sudah ditetapkan sebelumnya dan sebesar yang dikeluarkan.

d. Penyajian

PSAK No 1 revisi tahun 2015 menyatakan bahwa laporan keuangan harus menyajikan secara wajar posisi keuangan, kinerja keuangan, perubahan

ekuitas, dan arus kas sehingga tujuan laporan keuangan tersebut dapat tercapai. PSAK bisa saja tidak memberikan aturan mengenai pengungkapan informasi tertentu padahal pengungkapan informasi tersebut harus disajikan oleh perusahaan untuk menjajikan laporan keuangannya secara wajar. Oleh karena itu, perusahaan wajib memberikan pengungkapan informasi tambahan yang relevan sehingga laporan keuangan perusahaan disajikan secara wajar. Perusahaan bisa saja menyajiakan mengenai kepedulian mereka terhadap lingkungan guna untuk mendapatkan kesan yang baik, baik itu kesan positif dari pemegang saham, pemerintah maupun masyarakat. Sebuah model yang menurut saya mampu untuk menjadi model komprehensif untuk dijadikan sebagai sebuah konsep dalam pelaporan keuangan lingkungan adalah konsep dari Haryono(2003) yang membagi konsep tersebut dalam empat model, yakni:

1. Model Normatif, Model ini berawal dari sebuah pernyataan yang mengatakan bahwa perusahaan akan membayar segalanya. Model normatif mengakui dan mencatat biaya-biaya lingkungan secara komprehensif yakni dalam satu ruang lingkup rekening yang secara umum bersama dengan rekening lain yang memiliki karakteristik yang sama (serumpun). Biaya-biaya yang memiliki karakteristik yang sama tersebut disisipkan dalam sub unit rekening biaya tertentu dalam laporan keuangan perusahaan.
2. Model Hijau, model ini menentukan bahwa biaya dan manfaat tertentu atas lingkungan bersih. Selama suatu perusahaan menggunakan sumber

daya, perusahaan tersebut harus mengeluarkan biaya sebesar konsumsi atas biaya sumber daya. Proses tersebut mewajibkan perusahaan selaku pemakai sumber daya meskipun mekanisme pengakuan dan pengungkapan belum memadai dan kemudian melaporkan biaya tersebut dalam laporan keuangan yang terpisah dari laporan keuangan induk untuk memberikan penjelasan mengenai pembiayaan lingkungan di perusahaannya.

3. Model Intensif Lingkungan, model pelaporan ini mengharuskan adanya pelaksanaan kapitalisasi terhadap biaya yang dikeluarkan untuk perlindungan dan reklamasi alam (lingkungan). Biaya yang dikeluarkan akan disajikan sebagai investasi atas lingkungan sedangkan aktiva terkait lingkungan tidak didepresiasi sehingga dalam laporan keuangan selain pembiayaan yang diungkapkan secara terpisah, juga memuat mengenai catatan-catatan aktiva tetap yang memiliki keterkaitan dengan lingkungan yang dianggap sebagai investasi untuk lingkungan.
4. Model Aset Nasional, model ini berusaha mengubah sudut pandang dari akuntansi dari tingkat perusahaan (skala mikro) ke tingkat nasional (skala makro), sehingga dimungkinkan untuk meningkatkan tekanan terhadap akuntansi untuk persediaan dan arus SDA. Model ini dapat ditekankan bahwa selain perusahaan memperdulikan lingkungan dalam pengungkapannya secara akuntansi, perusahaan juga seharusnya menginterpretasikan pembiayaan lingkungan tersebut sebagai aset nasional yang dipandang sebagai tanggung jawab skala nasional

5. Pengungkapan

Akuntansi pada umumnya akan mencatat terkait biaya-biaya tambahan (biaya lingkungan) dalam akuntansi konvensional sebagai biaya overhead yang hal ini memandakan bahwa belum dilakukan spesialisasi rekening untuk pos biaya lingkungan (Wahyudi, 2014). *Green accounting* atau *environmental accounting* menuntut adanya alokasi pos secara khusus dalam pencatatan rekening pada laporan keuangan yang dibuat oleh perusahaan agar dalam pelaporan akuntansi keuangan akan muncul bahwa pertanggungjawaban lingkungan tidak sebatas pada perkataan semata namun telah sesuai dengan praktis pengelolaan sisa hasil operasional perusahaan.

F. Peraturan Terkait Environmental Accounting

Environmental accounting pada dasarnya merupakan sebuah konsep yang sangat baik untuk diterapkan oleh perusahaan. Penerapan *environmental accounting* dalam suatu perusahaan diharapkan akan mampu menjaga laba perusahaan tetap berlanjut. Selain itu, perusahaan juga memiliki tanggung jawab kepada lingkungan sekitarnya. Pelaksanaan akuntansi lingkungan di Indonesia pada dasarnya diatur dalam UU No. 40 tahun 2007 tentang Perseroan Terbatas, dalam pasal 66 ayat 2 (c), mengatakan bahwa dalam laporan tahunan yang dibuat oleh perusahaan harus juga memuat laporan pelaksanaan tanggung jawab sosial dan lingkungan. Hal tersebut yang memperkuat argumen bahwa perusahaan harus melaksanakan kegiatan-kegiatan terkait lingkungan.

Kusumanintias (2015), dalam jurnalnya menyebutkan beberapa peraturan yang berkaitan dengan pelaksanaan akuntansi lingkungan di Indonesia, diantaranya:

1. Undang-Undang No. 23 Tahun 1997 tentang Pengelolaan Lingkungan Hidup. Undang-undang ini mengatur tentang kewajiban setiap individu atau kelompok yang melakukan sebuah usaha atau kegiatan untuk menjaga, mengelola, dan memberikan informasi yang *kredibel* dan akurat mengenai lingkungan hidup. Sanksi juga telah ditentukan bagi pelanggaran yang menyebabkan pencemaran dan perusakan lingkungan hidup.
2. Undang-Undang No. 25 tahun 2007 tentang Penanaman Modal. Dalam Undang-undang ini juga mengatur tentang kewajiban bagi setiap penanam modal berbentuk badan usaha atau perorangan untuk melaksanakan tanggungjawab sosial perusahaan, menjaga kelestarian lingkungan hidup dan menghormati tradisi budaya masyarakat sekitar. Pelanggaran yang dilakukan atas kewajiban yang telah ditetapkan tersebut dapat dikenai sanksi berupa peringatan tertulis, pembatasan, pembekuan, dan pencabutan kegiatan dan/atau fasilitas penanaman modal.
3. Undang-Undang No. 40 Tahun 2007 tentang Perseroan Terbatas. Undang-undang ini mewajibkan bagi perseroan yang terkait dengan SDA menyajikan perhitungan tanggungjawab sosial dan lingkungan sebagai biaya yang harus dianggarkan secara patut dan wajar. Pelanggaran terhadap undang-undang tersebut akan dikenakan sanksi sesuai dengan peraturan perundang-undangan yang berlaku.

4. Keputusan Ketua Badan Pengawas Pasar Modal dan Lembaga Keuangan No: KEP- 134/BL/2006 tentang Kewajiban Penyampaian Laporan Tahunan bagi Emiten atau Perusahaan Publik. peraturan ini mengatur mengenai kewajiban laporan tahunan yang didalamnya terdapat tata kelola perusahaan (*Corporate Governance*) serta harus menguraikan aktivitas dan biaya-biaya yang dikeluarkan perusahaan terkait dengan tanggung jawab sosial perusahaan kepada masyarakat dan lingkungan.
5. Pernyataan Standar Akuntansi Keuangan (PSAK) No. 1 tentang penyajian laporan keuangan. PSAK menyatakan bahwa apabila dalam PSAK belum mengatur terkait sebuah persoalan, maka perusahaan tersebut boleh menyajikan atau melaporkan secara terpisah hal tersebut. Selain itu untuk penyajiannya dikembalikan kepada kebijakan perusahaan, karena PSAK sendiri belum mengaturnya secara jelas
6. Peraturan Bank Indonesia No. 7/2/PBI/2005 tentang Penetapan Peringkat Kualitas Aktiva Bagi Bank Umum. Aspek lingkungan dalam peraturan ini menjadi salah satu syarat dalam pemberian kredit. Setiap perusahaan yang ingin mendapatkan kredit perbankan, harus mampu memperlihatkan kepedulian perusahaan tersebut terhadap pengelolaan lingkungan. Standar pengukur kualitas limbah perusahaan yang dipakai adalah PROPER. Propre tersebut memiliki lima peringkat yakni hitam, merah, biru, hijau, dan emas. Peringkat tersebut didasarkan pada kinerja perusahaan dibidang lingkungan.

G. Sustainability Development

Pembangunan berkelanjutan (*sustainability development*) adalah pembangunan yang perlu memenuhi kebutuhan generasi saat ini sedemikian rupa tanpa harus mengurangi kemungkinan generasi masa datang memenuhi kebutuhannya (Kusumaningtias, 2013). Pada dasarnya ada berbagai definisi dari pembangunan berkelanjutan, tapi semua definisi berfokus pada bagaimana agar perekonomian dapat tetap berlanjut dalam jangka panjang, terutama untuk memberi kesempatan pada generasi yang akan datang memperoleh kehidupan yang lebih baik. Pembangunan seperti itu dapat dicapai jika aktivitas pembangunan selain mengejar kepentingan ekonomi, juga memperhatikan kepentingan sosial/ masyarakat dan ekologi/ lingkungan (Burhani, 2014).

World Commission on Environment and Development (WECD), sejak tahun 1987 memberikan deskripsi dari pembangunan berkelanjutan sebagai berikut:

“Sustainable development is development that meets the needs of present generations without compromising the ability of future generations to meet their own needs.”

Definisi lain dari Pembangunan yang berkelanjutan:

“The economic development in as pecified area (region, nation, the globe) is sustainable if the total stock of resources - human capital, physical reproducible capital, environmental resources, exhaustible resources does not decrease overtime (Ibid)”

Penerapan konsep, prinsip dan tujuan pembangunan berkelanjutan dalam pembangunan secara luas dapat dilakukan dengan menetapkan kaidah-kaidahnya. An-Naff (2005:48) menjelaskan ada beberapa kaidah dalam pembangunan berkelanjutan. Adapun kaidahnya yaitu:

1. Pemerataan dan Keadilan (*Equity and Justice*). Pemerataan dan Keadilan yang akan dibahas disini berkaitan dengan dimensi etika, yakni adanya

ketimpangan antara negara ataupun daerah yang kaya dan miskin serta masa depan generasi mendatang yang tidak dapat dikompromikan dengan kegiatan generasi masa kini. Oleh karena itu, aspek pemerataan dan keadilan ini harus dijawab baik untuk generasi masa kini maupun untuk generasi mendatang. Karena itu strategi dan perencanaan pembangunan harus dilandasi *premis* seperti: distribusi penguasaan lahan, distribusi faktor-faktor produksi, pemerataan peran dan kesempatan kaum wanita, kelompok marjinal, dan lain sebagainya.

2. Pendekatan Integratif (*Integrative Approach*). *Sustainability development* mengutamakan hubungan yang harmonis antara manusia dengan alam. Manusia mampu untuk mempengaruhi alam dengan cara-cara yang memiliki manfaat ataupun merusak. Keberlanjutan masa depan hanya dimungkinkan bila pengertian tentang kompleksnya keterkaitan antara sistem lingkungan dan sosial dapat dipahami dan cara-cara yang integrative (terpadu) diterapkan dalam perencanaan dan pelaksanaan pembangunan.
3. Perspektif Jangka Panjang (*LongTerm Perspective*). *Sustainability development* mengharuskan dilakukannya penilaian yang berbeda dengan asumsi normal bahwa dalam prosedur pengenaan *discounting*. Pandangan atau perspektif jangka panjang merupakan visi dari *Sustainability development* sedangkan saat ini pengambilan masih didominasi oleh visi jangka pendek masih.

4. Keberlanjutan Ekologis (*Ecological Sustainability*). Keberlanjutan ekologis berupaya untuk memberikan jaminan keberlanjutan ekologis. Untuk menjamin keberlanjutan ekologis integritas tatanan lingkungan harus dipelihara melalui upaya-upaya peningkatan daya dukung, daya asimilasi, dan keberlanjutan pemanfaatan sumberdaya yang dapat dipulihkan (*renewable resources*).
5. Keberlanjutan Ekonomi (*Economic Sustainability*). Keberlanjutan ekonomi yang dimaksud adalah berupaya untuk mendorong agar pelaksanaan produksi mampu berjalan dengan efisien. Tiga unsur utama untuk mencapai keberlanjutan ekonomi makro yaitu efisiensi ekonomi, kesejahteraan ekonomi yang berkesinambungan, serta meningkatkan kemakmuran dan distribusi kemakmuran.
6. Keberlanjutan Sosial Budaya (*Social - Cultural Sustainability*). Secara keseluruhan keberlanjutan sosial dan budaya diungkapkan dalam keadilan sosial, harga diri manusia, dan peningkatan kualitas hidup seluruh manusia. Keberlanjutan segi sosial budaya mempunyai sasaran: penduduk yang stabil, kebutuhan dasar manusia yang terpenuhi, memelihara keanekaragaman budaya, serta selalu memotivasi masyarakat lokal untuk ikut berpartisipasi.
7. Keberlanjutan Politik (*Political Sustainability*). Keberlanjutan politik dicirikan dengan adanya penghormatan terhadap HAM, demokrasi, serta kepastian kesediaan pangan, air dan pemukiman.

8. Keberlanjutan Pertahanan dan Keamanan (*Defense and Security Sustainability*). Keberlanjutan kemampuan menghadapi dan mengatasi tantangan, ancaman, gangguan baik dari dalam maupun dari luar yang langsung dan tidak langsung dapat membahayakan integritas, identitas, keberlangsungan negara dan bangsa.

Isu lingkungan menjadi isu yang menonjol karena fenomena pemanasan global dan meningkatnya kerusakan lingkungan seperti pencemaran tanah, air dan udara, deforestasi, limbah beracun yang mencemari laut dan sungai dan lain-lain. Semua masalah tersebut sering dikaitkan dengan industrialisasi dan pertumbuhan ekonomi yang merupakan aktivitas yang dominan dalam pembangunan. Kondisi itulah yang mendorong kesadaran pemerintah di berbagai negara untuk mempromosikan konsep pembangunan berkelanjutan, baik yang berbentuk regulasi, *voluntary*, *incentive-based*, maupun berupa instrumen informasi dan kebijakan lainnya (Xiaomei, 2004).

Sejak pertama kali dirumuskan pada tahun 1980-an, pembangunan berkelanjutan atau *sustainable development* menjadi konsep pembangunan yang digunakan di banyak negara. Pembangunan seperti itu dapat dicapai jika aktivitas pembangunan, selain mengejar kepentingan ekonomi, juga memperhatikan kepentingan sosial/masyarakat dan ekologi/lingkungan. Komisi Brundtland *World Commission on Environment and Development* (1987) dalam mendefinisikan pembangunan berkelanjutan sebagai pembangunan yang memenuhi kebutuhan sekarang tanpa mengorbankan kemampuan generasi mendatang untuk memenuhi kebutuhan mereka sendiri. Tiga komponen dasar untuk pembangunan

berkelanjutan: pertumbuhan ekonomi, lingkungan perlindungan dan keadilan sosial. Daerah ekonomi, daerah lingkungan dan daerah sosial sekarang secara luas diakui sebagai dimensi yang harus ditangani oleh kebijakan pembangunan berkelanjutan (Kee and De Haan, 2015). Sebuah konsep yang menarik dari Kee and de Haan (2015) yang membagi pembangunan berkelanjutan kedalam tiga komponen dasar. Konsep yang dikemukakan oleh Kee dan De Haan (2015) ini sejalan dengan konsep *triple bottom line* yang dikemukakan oleh Elkington (1998). Adapun konsep *triple bottom line* terdiri dari:

a. *Profit*

Perusahaan yang melakukan proses bisnisnya baik itu perusahaan dengan skala kecil (micro) sampai skala makro (multinasional) pasti ingin mencari keuntungan agar perusahaannya terus bisa *sustainable*. Upaya perusahaan dalam menghasilkan keuntungan yang berkelanjutan tentu dilakukan dengan terus berinovasi terhadap produk yang diproduksinya, melakukan strategi pemasaran, meningkatkan teknologi perusahaan dan lainnya.

b. *People*

Aspek sosial (relasi dengan manusia) merupakan hal yang harus diperhatikan oleh perusahaan, sebab manusia merupakan unsur yang sangat penting dalam keberlanjutan perusahaan. Perusahaan harus berusaha untuk mensejahterakan karyawan maupun masyarakat disekitar perusahaan itu berada. Perusahaan yang fokus pada *bottom line* sosial bisnis mereka filsafat Intinya adalah perusahaan memiliki komitmen terhadap manusia baik itu karyawannya maupun masyarakat sekitar.

c. *Planet*

Perusahaan dalam menjalankan bisnisnya tidak boleh mengabaikan aspek lingkungannya, sebab keberlangsungan lingkungan merupakan suatu prasyarat yang harus terpenuhi agar perusahaan mampu menjalankan bisnisnya secara berkelanjutan. Oleh karena itu, perusahaan harus meminimalisir dampak negatif terhadap lingkungan saat perusahaan menjalankan operasinya. Banyak cara yang dapat dilakukan oleh perusahaan untuk menjaga kelestarian lingkungan, salah satunya adalah dengan perusahaan membuat produk yang pro terhadap lingkungan atau dengan cara perusahaan mengembangkan sebuah teknologi yang dapat mengurangi pencemaran terhadap lingkungan.

H. *Environmental Accounting dalam Menunjang Sustainability Development*

Masalah yang paling penting dihadapi dalam pembangunan ekonomi adalah bagaimana menghadapi *trade-off* antara pemenuhan kebutuhan pembangunan disatu sisi dan upaya mempertahankan kelestarian lingkungan disisi lain (Fauzi, 2004 dalam Jaya, 2004). Pembangunan ekonomi yang berbasis sumber daya alam yang tidak memperhatikan aspek kelestarian lingkungan pada akhirnya akan berdampak negatif pada lingkungan itu sendiri, karena pada dasarnya sumber daya alam dan lingkungan memiliki kapasitas daya dukung yang terbatas. Dengan kata lain, pembangunan ekonomi yang tidak memperhatikan kapasitas sumber daya alam dan lingkungan akan menyebabkan permasalahan pembangunan dikemudian hari. Oleh karena itu, perusahaan harus mengarahkan pembangunannya pada pembangunan berkelanjutan yang sangat memperhatikan

masalah lingkungan dan sosial. Pembangunan berkelanjutan adalah pembangunan perlu memenuhi kebutuhan generasi saat ini sedemikian rupa tanpa harus mengurangi kemungkinan generasi masa datang memenuhi kebutuhannya (Kusumaningtias, 2013).

Pembangunan berkelanjutan pada hekekatnya ditujukan untuk mencari pemerataan pembangunan antar generasi pada masa kini maupun masa mendatang. Keberlanjutan ekologis adalah prasyarat untuk pembangunan dan keberlanjutan kehidupan. Keberlanjutan ekologis akan menjamin keberlanjutan ekosistem bumi. Pengelolaan pembangunan yang berwawasan lingkungan merupakan hal penting untuk keberlanjutan ekosistem. Hal ini dapat dilaksanakan melalui: pencegahan pencemaran lingkungan; rehabilitasi dan pemulihan ekosistem dan sumberdaya alam yang rusak; meningkatkan kapasitas produksi dari ekosistem alam dan binaan manusia (Jaya, 2004). Berdasarkan pada hal ini akuntansi memainkan perannya dalam upaya untuk mendukung pembangunan berkelanjutan.

Akuntansi dalam hal ini terkhusus pada *environmental accounting* diharapkan mampu untuk mendukung pembangunan berkelanjutan perusahaan. Sebagaimana kita ketahui bahwa *environmental accounting* merupakan bagian dari akuntansi yang secara khusus mampu untuk mengelola biaya-biaya yang terkait dengan lingkungan. Akuntansi lingkungan merupakan aspek yang muncul dari ilmu akuntansi yang akan mempengaruhi dalam waktu dekat perusahaan. Penerapan elemen dasar akuntansi lingkungan akan memerankan peran lingkungan dalam perekonomian serta membuat lebih mudah analisis

pertanyaan makroekonomi dengan bantuan sistem informasi akuntansi dan dengan demikian, menyebabkan perekonomian ke jalur yang layak (berkelanjutan) (Jolly, 2014).

Sustainability development hanya mampu dicapai jika perusahaan mampu mengharmonisasikan ketiga unsur yaitu lingkungan, ekonomi, dan sosialnya (Schaltegger 2005). Kemampuan perusahaan untuk menerapkan *environmental accounting* dilingkup usahanya, diharapkan akan mampu untuk mengelola biaya-biaya berkaitan dengan lingkungan dan pada akhirnya perusahaan akan dapat melakukan pembangunan berkelanjutan.

I. Rerangka Pikir

PT Suntory Garuda Beverage merupakan salah satu perusahaan produsen makan dan minuman asal Indonesia yang dimiliki oleh kelompok usaha tudung, dalam kegiatannya banyak bersentuhan dengan lingkungan. Selain menghasilkan produk, PT Suntory Garuda Beverage juga tidak dapat dipungkiri juga menghasilkan limbah dari proses bisnisnya. Sudah menjadi kewajiban bagi perusahaan yang banyak bersentuhan dengan lingkungan untuk memberikan perhatian lebih kepada lingkungan. Hal ini sesuai dengan UU No. 40 tahun 2007 tentang perseroan terbatas yang mengharuskan perusahaan untuk memperhatikan aspek lingkungan perusahaan. PT Suntory Garuda Beveragemenyadari akan pentingnya hal tersebut, oleh karena itu PT Suntory Garuda Beverage mengungkapkan pertanggung jawaban mereka melalui kegiatan *corporate social responsibility*. PSAK yang mengatur tentang pengungkapan lingkungan terdapat dalam PSAK 1 ayat 14 tentang penyajian laporan keuangan, namun PSAK

tersebut belum merinci terkait bagaimana perlakuan akuntansinya. Saat ini muncul paradigma baru dalam dunia akuntansi. Paradigma tersebut mencoba untuk memberikan pengkhususan terhadap aspek lingkungan, paradigma ini kemudian dikenal dengan *environmental accounting*.

Akuntansi lingkungan atau *environmental accounting* ini diharapkan mampu untuk mendukung pembangunan berkelanjutan perusahaan. Pembangunan berkelanjutan suatu perusahaan biasanya dilihat dari laporan berkelanjutan perusahaan atau biasa disebut dengan *sustainability report*. Laporan keberlanjutan perusahaan biasanya terdiri dari aspek profit, aspek sosial dan aspek lingkungan atau planet. Akuntans lingkungan sebagaimana diketahui didalamnya terdapat berbagai macam akun-akun terkait lingkungan. Dimana dalam setiap akun tersebut sudah ditentukan biayanya dalam perusahaan. Oleh karena itu, penelitian ini mencoba untuk melihat bagaimana pemahaman PT Suntory Garuda Beverages terkait paradigma baru dalam akuntansi (*environmental accounting*) dan bagaimana bentuk pengungkapan pertanggung jawaban lingkungan PT Suntory Garuda Beverages serta bagaimana caranya melaporkannya. Penjelasan landasan teori dan teori-teori yang relevan, pembahasan mengenai pelaporan CSR perusahaan industri dalam perspektif konsep masalah yang berdasarkan paradigma kritis dan pendekatan *Syariah Enterprise Theory* harus dimulai dari penjelasan dasarnya terlebih dahulu (*philosophical thinking*). Pelaporan CSR perusahaan industri dalam perspektif konsep sosial masalah diharapkan mampu membawa bisnis yang relevan dengan kondisi lingkungan saat ini. Pelaporan CSR oleh perusahaan industri juga diharapkan mampu memaksimalkan fungsi dan perannya

dengan cara-cara yang islami yang berujung pada kebaikan/kemanfaatan dan terhindarkan keburukan/kerusakan, yang pada gilirannya yakni terealisasinya kemakmuran dan kesejahteraan di muka bumi dan kemurnian pengabdian kepada Allah SWT.

Gambar 2.1 Rerangka Pikir

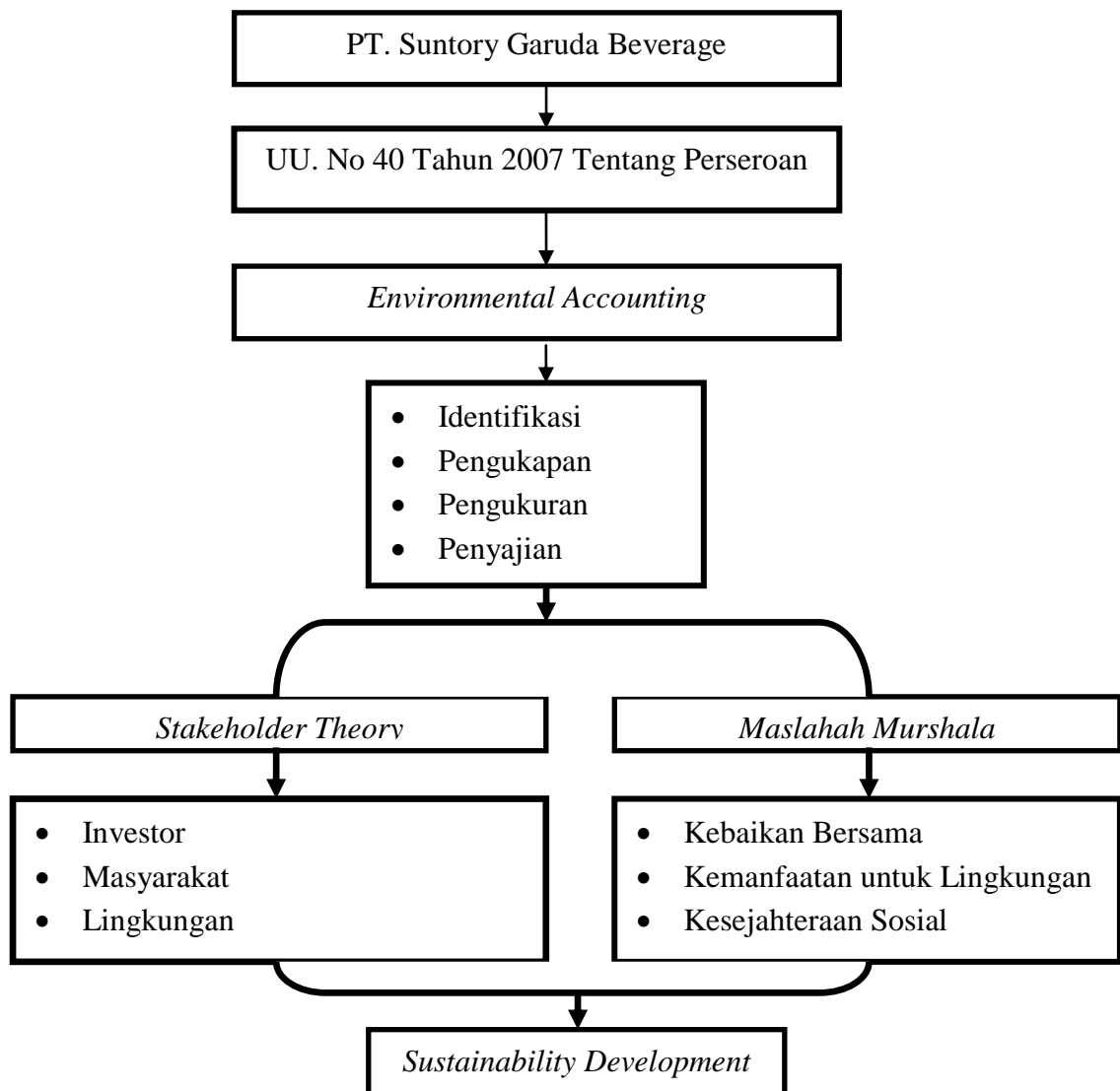

BAB III

METODE PENELITIAN

A. Jenis dan Lokasi Penelitian

Jenis penelitian ini menggunakan metode penelitian kualitatif. Penelitian kualitatif adalah penelitian yang didasarkan pada pengumpulan, analisis, dan interpretasi data berbentuk narasi serta visual (bukan angka) untuk memperoleh pemahaman mendalam dari fenomena tertentu yang diminati (Leo, 2013). Sementara itu menurut Lodicoet *alby* (2006) penelitian kualitatif, yang juga disebut penelitian lapangan adalah suatu metodologi yang dipinjam dari disiplin ilmu sosiologi dan antropologi yang diadaptasi kedalam setting pendidikan. Penelitian kualitatif menggunakan metode penalaran induktif dan sangat percaya bahwa terdapat banyak perspektif yang akan dapat diungkapkan. Penelitian kualitatif berfokus pada fenomena sosial dan pemberian suara pada perasaan dan persepsi dibawah partisipan.

Lokasi dalam penelitian ini terletak di PT Suntory Garuda Beverage yang berlokasi di gowa, Sulawesi Selatan. PT Suntory Garuda Beverage sebagai obyek penelitian karena PT Suntory Garuda Beverage merupakan salah satu perusahaan yang bergerak di bidang food and beverages penghasil jelly dan coco drink yang merupakan member dari Garuda Food yang dalam kegiatannya banyak bersentuhan dengan lingkungan. Selain aspek bisnis, PT. Suntory Garuda Beverage Sejati rupanya *concern* terhadap aspek lingkungan hidup dan telah memelopori Program Penilaian Peringkat Kinerja Perusahaan (PROPER) dan bertanggung jawab sosial terhadap masyarakat sekitar perusahaan, sekaligus

meminimalisir perilaku negatif terhadap “pengerukan” pencegahan limbah di kawasan perusahaan dan ekosistemnya dari kepunahan.

B. Pendekatan Penelitian

Penelitian ini menggunakan pendekatan fenomenologi. Darmadji (2013) menjelaskan bahwa paradigma ini memandang perubahan dilakukan lewat kesadaran (*consciousment*) dan pencerahan (*enlightenment*). Pendekatan ini digunakan karena *environmental accounting* yang akan ditinjau melalui konsep social maslaha diharapkan mampu mewujudkan tanggung jawab sosial perusahaan (akuntansi pertanggung jawaban sosial) kepada *stakeholder* dan masyarakat sesuai dengan yang dijelaskan dalam *stakeholder theory*.

Penelitian ini akan mendeskripsikan bagaimana pemahaman dari PT Suntory Garuda Beverage terkait akuntansi lingkungan dan mencoba melihat bagaimana kepatuhan PT Triteguh Manuggal Sejati terhadap UU No. 40 Tahun 2007 Tentang Perseroan Terbatas, PSAK 1 tentang penyajian laporan keuangan serta bagaimana pelaporan berkelanjutan dari PT Suntory Garuda Beverage.

C. Jenis dan Sumber Data

Jenis data yang digunakan dalam penelitian ini adalah data primer dan data sekunder. Data primer adalah data dalam bentuk verbal atau kata-kata yang diucapkan secara lisan, gerak-gerik atau perilaku yang dilakukan oleh subjek yang dapat dipercaya, yakni subjek penelitian atau informan yang berkenaan dengan variabel yang diteliti atau data yang diperoleh dari responden secara langsung.

Data sekunder adalah data yang diperoleh dari teknik pengumpulan data yang menunjang data primer. Dalam penelitian ini data diperoleh dari hasil observasi

yang dilakukan oleh penulis serta dari studi pustaka. Data sekunder ini bisa berasal dari dokumen-dokumen grafis seperti tabel, catatan, SMS, foto dan lain-lain. Data sekunder dalam penelitian ini diperoleh dari studi pustaka yang relevan dengan penelitian ini dan juga data laporan keuangan PT Suntory Garuda Beverage.

D. Metode Pengumpulan Data

Penelitian ini menggunakan berbagai macam metode pengumpulan data, diantaranya adalah sebagai berikut:

1. Studi Kepustakaan

Penelitian ini melakukan studi pustaka dengan cara mendapatkan literatur yang relevan dengan penelitian ini baik itu melalui jurnal maupun buku.

2. Wawancara

Penelitian lapangan adalah penelitian yang dilakukan secara langsung maupun ditempat yang ada kaitannya dengan pembahasan dalam penelitian (Limoa, 2010). Penelitian langsung dilakukan dengan metode wawancara. Wawancara digunakan sebagai tehnik pengumpulan data apabila peneliti ingin melakukan studi pendahuluan untuk menemukan permasalahan yang harus diteliti dan juga apabila peneliti ingin mengetahui hal-hal dari responden yang lebih mendalam. Wawancara mendalam dilakukan secara langsung dengan informan secara terpisah di lingkungannya masing-masing. Wawancara dilakukan dengan informan yang dianggap berkompeten dan mewakili. Penelitian ini melakukan

wawancara kepada beberapa informan yang diuraikan dalam tabel 3.1 berikut ini:

Tabel 3.1 Informan Penelitian

No.	Nama	Jabatan
1	Ronald	Main Manager
2	Amri Rahman	Staf PPIC Bagian Pengolahan Limbah
3	Masirah	Bagian Keuangan

Sumber: PT. Suntory Garuda Beverage (2021)

3. Dokumentasi

Dokumen menurut (Sugiyono, 2009). Merupakan catatan peristiwa yang sudah berlalu. Dokumen yang digunakan dalam penelitian ini berupa foto, gambar, serta data-data mengenai akuntansi lingkungan dan pembangunan berkelanjutan PT Suntory Garuda Beverage. Dokumentasi bermanfaat sebagai penyedia data untuk keperluan penelitian.

E. Instrumen Penelitian

Instrumen penelitian kualitatif adalah peneliti itu sendiri, sehingga peneliti dalam penelitian kualitatif harus paham mengenai penelitian kualitatif, paham pada bidang yang diteliti serta siap untuk memasuki objek penelitian baik secara fisik dan keilmuan. Peneliti sebagai instrumen utama dalam penelitian akan menjadi pihak yang terjun secara langsung kelapangan untuk melakukan penelitian. Selain peneliti, instrumen lain dalam penelitian kualitatif adalah alat-alat yang digunakan oleh peneliti dalam menunjang jalannya penelitian tersebut. Alat yang akan digunakan dalam penelitian ini berupa buku catatan, pulpen, alat perekam suara, kamera serta laptop.

F. *Teknik Pengolahan dan Analisis Data*

Teknik analisis data merupakan cara menganalisis data penelitian, termasuk didalamnya alat-alat statistik yang relevan untuk digunakan dalam penelitian. Adapun teknik analisis data dalam penelitian ini menggunakan model Miles dan Huberman. Miles dan Huberman menegaskan bahwa penelitian kualitatif terkumpul dari berbagai teknik pengumpulan data yang berbeda-beda, seperti interview, observasi, kutipan, dan sari dari dokumen, catatan-catatan melalui tape; terlihat lebih banyak kata-kata daripada angka-angka. Oleh karena itu, data tersebut harus diproses dan dianalisis sebelum digunakan.

Proses analisis data yang dilakukan dengan menggunakan tiga kegiatan analisis. Miles dan Huberman mengemukakan tiga kegiatan dalam analisis data. *Pertama*, tahap reduksi data menunjuk kepada proses pemilihan, pemfokusan, penyederhanaan, pemisahan dan pentransformasian data “mentah” yang terlihat dalam catatan tulisan lapangan yang berlangsung selama kegiatan penelitian dilaksanakan. *Kedua*, data *display* yaitu kegiatan dimana data yang berupa kumpulan informasi telah tersusun dalam bentuk teks naratif dan kejadian atau peristiwa itu terjadi di masa lampau. *Ketiga*, kesimpulan/verifikasi merupakan tahap akhir dalam analisis Miles dan Huberman. Kesimpulan menuntut verifikasi oleh orang lain dalam bidang yang diteliti, atau mungkin juga mengecek dengan data lain, namun perlu diingat bahwa seandainya menambah data, berarti perlu dilakukan lagi reduksi data *display* data dan penarikan kesimpulan berikutnya.

Gambar 3.1 Model Analisis Data

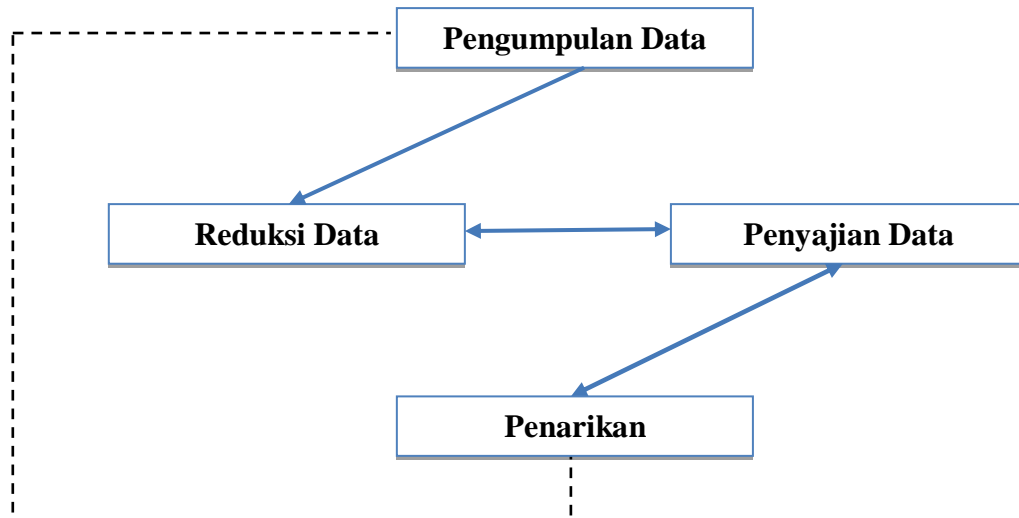

1. Reduksi Data

Mereduksi data, memilah, memusatkan, dan menyerdehanakan data yang baru diperoleh dari penelitian yang masih mentah yang muncu dari catatan-catatan tertulis di lapangan. Dalam reduksi data dapat dilakukan dengan jalan memfokuskan perhatian dan pencarian materi penelitian dari berbagai literatur yang digunakan sesuai dengan pokok permasalahan yang telah diajukan pada rumusan masalah. Dan data yang relevan atau sesuai dengan menganalisis secara cermat, sedangkan yang kurang relevan atau kurang sesuai disisihkan.

2. Penyajian Data

Penyajian data yang dilakukan peneliti ada dua tahapan penyajian, yaitu tahap deskriptif dan tahap evaluatif/kritik.

a) Tahap deskriptif

Dimulai dengan mengidentifikasi data dari hasil reduksi data yang dilakukan sebelumnya, dilanjutkan dengan menjelaskan data yang memiliki hubungan dengan nilai-nilai sosial dan diakhiri dengan merumuskan alat analisis yang digunakan untuk menganalisa objek kritik.

b) Tahap evaluasi/kritik

Ini dilakukan untuk mengevaluasi implementasi *environmental accounting* dalam perseptif Masalah untuk mewujudkan pembangunan berkelanjutan (*Sustainability Development*) pada perusahaan.

3. Penarikan kesimpulan

Pengumpulan data dan analisa yang telah dilakukan, peneliti mencari makna dari setiap gejala yang diperolehnya dalam proses penelitian, mencatat keterbatasan yang dihadapi dalam penelitian ini, dan implikasi positif yang diharapkan bisa diperoleh dari penelitian ini. Penentuan sampel dipilih secara *purposive-sampling*, yaitu dengan menentukan 1 Perusahaan. Tujuan dari menganalisa data adalah untuk mengungkapkan data apa yang perlu dicari, metode apa yang harus digunakan untuk mendapatkan informasi baru, serta kesalahan apa yang perlu diperbaiki. Selain itu, analisa data bertujuan untuk mendeskripsikan data sehingga karakteristik data dapat dipahami. Serta membuat suatu kesimpulan yang diperoleh berdasarkan pendugaan atau estimasi.

Adapun prosedur dari analisis data adalah sebagai berikut:

1. Tahap pengumpulan data melalui instrumen dari pengumpulan data.
2. Tahap editing, yaitu memeriksa kejelasan dan kelengkapan pengisian instrumen pengumpulan data.
3. pengkodean, proses identifikasi dan klasifikasi dari tiap pertanyaan yang terdapat didalam instrumen pengumpulan data.
4. Tahap pengujian data, yaitu menguji validitas dan realibilitas instrumen pengumpulan data.
5. Tahap penyajian data, dengan merangkai data menjadi suatu kesatuan agar dapat dirumuskan kesimpulan dengan melakukan tinjauan ulang lapangan, serta mendapatkan hasil yang valid.

Data dalam penelitian ini dianalisis secara deskriptif, langkah analisis yang digunakan atau yang ditempuh adalah memaparkan, menggambarkan bagaimana evaluasi implementasi *enviromental accounting* dalam perlakuan biaya berdasarkan perspektif masalah. Data dalam penelitian ini dianalisis secara kualitatif, yaitu data primer yang diperoleh dari wawancara, observasi dan studi lapangan, kemudian dianalisis, teori dan pendapat pakar yang relevan.

G. Maslaha sebagai alat analisis

Penelitian ini dilakukan untuk menemukan kebenaran bagaimana pentingngnya kesadaran bahwa akuntansi lingkungan dalam perpektif kebaikan, kemanfatan bersama (Maslahah) agar pencatatan keuangan yang diperuntukan untuk biaya lingkungan benar-benar diimplementasikan dengan baik ke lingkungan sekitar perusahaan terdampak. Maslaha dapat diartikan sebagai sesuatu

yang baik dan dapat diterima oleh akal yang sehat. Diterima akal mengandung pengertian bahwa akal itu dapat mengetahui dan memahami motif dibalik penetapan suatu hukum, yaitu karena mengandung kemaslahatan untuk manusia, baik dijelaskan sendiri alasannya oleh Allah atau dengan jalan rasionalisasi. Islam menggabungkan fitur dan mekanisme permanen untuk beradaptasi dengan perubahan.

Islam menekankan pentingnya pertimbangan mengenai pertimbangan kepentingan umum daripada kepentingan individu semata. Konsep maslaah menyediakan kerangka kerja untuk membuat keputusan dan mekanisme dalam suatu entitas untuk beradaptasi dengan berbagai perubahan, terutama agar entitas bersedia dan berkomitmen untuk melakukan praktik pertanggungjawaban lingkungan secara efisien. Mewujudkan maslaah merupakan tujuan utama hukum islam (syariah). Dalam setiap aturan hukumnya, al-syari mentransmisikan maslaah sehingga lahir kebaikan/kemanfaatan dan terhindarkan dari keburukan. Dalam firman-Nya yang lain:

إِنَّ اللَّهَ يَأْمُرُ بِالْعَدْلِ وَالْإِحْسَانِ وَإِيتَاءِ ذِي الْقُرْبَىٰ وَيَنْهَىٰ عَنِ الْفَحْشَاءِ وَالْمُنْكَرِ وَالْبَغْيِ ۚ يَعِظُكُمْ لَعَلَّكُمْ تَذَكَّرُونَ

Artinya:

“Sesungguhnya Allah menyuruh (kamu) berlaku adil dan berbuat kebajikan, member kepada kaum kerabat, dan Allah melarang dari perbuatan keji, kemungkaran dan permusuhan. Ia member pengajaran kepadamu agar kamu dapat mengambil pelajaran.” (QS. Al-Nahl: 90).

Berdasarkan firman Allah dalam Al-Qur’an menjelaskan bagaimana Pada ayat di atas Allah Subhanahu Wa Ta’ala memerintahkan manusia untuk berbuat adil dan juga berbuat kebaikan. Keadilan dan kebaikan yang diperintahkan Allah

Subhanahu Wa Ta'ala bermuatan *mashlahah* yang mesti diwujudkan sehingga tidak menimbulkan konflik dalam kehidupan manusia. Sebagaimana Allah Subhanahu Wa Ta'ala melarang perbuatan keji, munkar dan permusuhan karena segala bentuk dari perbuatan ini bermuatan mafsadah ataupun keburukan.

Gambar 3.2 Alat Analisis Data

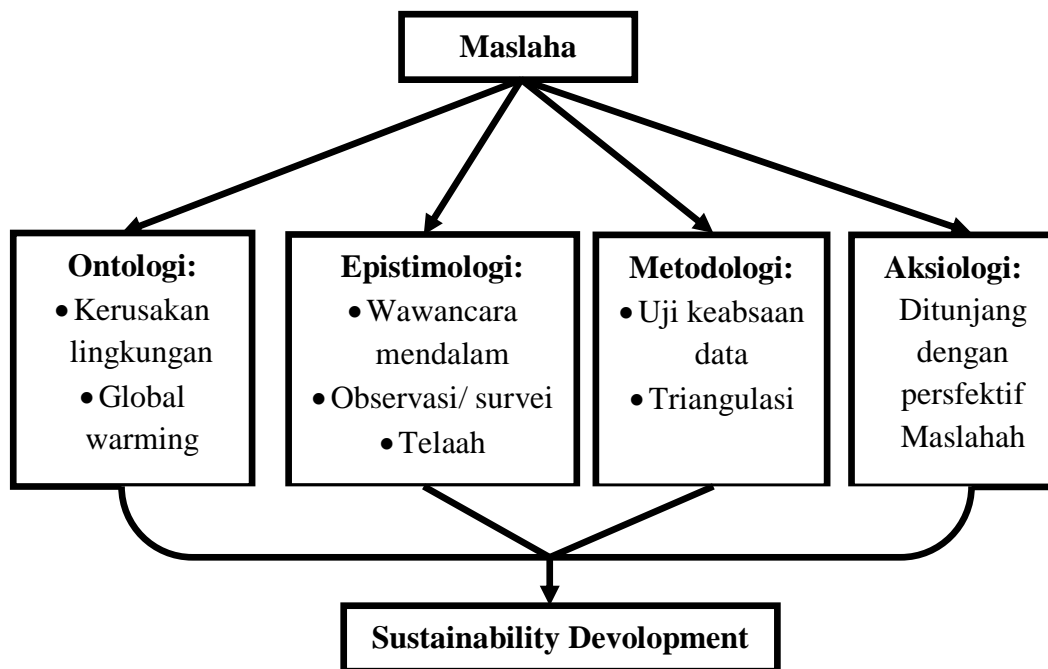

Gambar 3.3 Desain untuk Kepentingan Penelitian

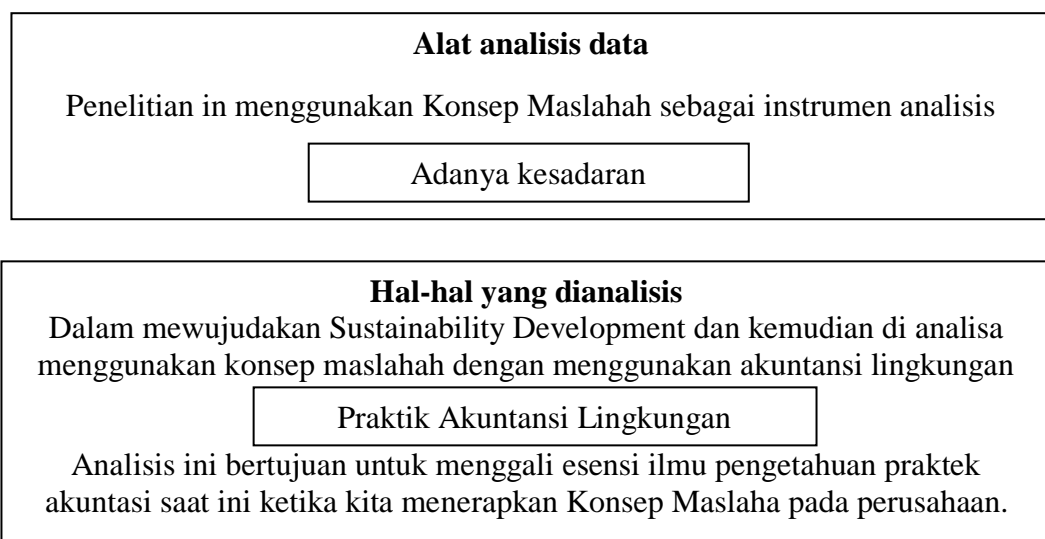

Instrumen analisis, yang menyatakan bahwa akuntansi lingkungan ditujukan untuk memanusiakan manusia, atau mengembalikan manusia pada fitrahnya yang suci. Sifat Kemanfaatan, kebaikan bersama (Maslahah) diharapkan dapat mendorong perilaku manusia dalam praktek perusahaan sehingga semakin kuat kesadarannya dan melaksanakan kewajibannya. Nilai empiris dari praktik akuntansi lingkungan terhadap praktek perusahaan ditangkap secara rasional dan intuitif, kemudian dari praktek tersebut dianalisa menggunakan nilai kebaikan dalam praktek akuntansi lingkungan. Analisis ini juga bertujuan untuk menggali esensi ilmu pengetahuan tentang akuntansi lingkungan perspektif islam.

H. Pengujian Keabsahan Data

Pengujian keabsahan data penelitian kualitatif untuk mendapatkan nilai kebenaran terhadap penelitian disebut juga dengan uji kredibilitas (*credibility*). Uji kredibilitas data atau kepercayaan terhadap data hasil penelitian kualitatif dapat dilakukan antara lain dengan cara perpanjangan pengamatan, peningkatan ketekunan dalam penelitian, triangulasi, diskusi dengan teman sejawat, analisis kasus negatif, dan *membercheck* (Afiyanti, 2008). Namun karena penelitian ini menggunakan berbagai sumber data dan teori dalam menghasilkan data dan informasi yang akurat, maka cara yang tepat digunakan adalah dengan menggunakan metode triangulasi, adapun dalam penelitian ini menggunakan dua dari empat jenis triangulasi untuk menyelaraskan dengan penelitian ini, yaitu :

1. Triangulasi sumber data, yaitu menggali kebenaran informasi tertentu melalui berbagai metode dan sumber perolehan data. Selain melalui wawancara dengan informan, penelitian ini juga menggunakan sumber data

pendukung lainnya. Misalnya *annual report*, panduan pelaporan *sustainability report* dan berita terkait aktivitas perusahaan di berbagai media. Tentu masing-masing cara itu akan menghasilkan bukti atau data yang berbeda, yang selanjutnya akan memberikan pandangan (*insights*) yang berbeda pula mengenai fenomena yang diteliti. Berbagai pandangan itu akan melahirkan keluasan pengetahuan untuk memperoleh kebenaran handal.

2. Triangulasi Teori, yaitu hasil akhir penelitian kualitatif berupa sebuah rumusan informasi atau *thesis statement*. Informasi tersebut selanjutnya dibandingkan dengan perspektif teori yang relevan untuk menghindari bias individual peneliti atas temuan atau kesimpulan yang dihasilkan.

Selain metode triangulasi data, untuk menguji keabsahan data dalam penelitian ini digunakan bahan referensi. Bahan referensi yang dimaksud adalah membuktikan data yang telah ditemukan peneliti. Sebagai contoh, data hasil wawancara perlu didukung dengan adanya rekaman hasil wawancara. Melakukan pengecekan data juga merupakan hal yang sangat penting untuk meningkatkan kredibilitas data.

BAB IV

HASIL PENELITIAN DAN PEMBAHASAN

A. Gambaran Umum Objek Penelitian

1. Sejarah Berdirinya PT. Suntory Garuda Beverage

Perjalanan kami dimulai dengan toko kecil yang didirikan keluarga di Osaka lebih dari 100 tahun yang lalu. Bahkan sekarang, setelah kami tumbuh menjadi perusahaan global, semangat pendiri kami selalu mendasari apa yang kami lakukan. Semangat tersebut dimulai dengan visi pendiri kami, Shinjiro Torii. Pada tahun 1899, ia membuka toko dengan visi menjual anggur dan minuman keras gaya Barat di Jepang. Namun, rasa anggur impor tidak sesuai dengan selera Jepang dan anggur miliknya pun pada awalnya tidak laku. Namun, Shinjiro tidak menyerah. Ia bekerja tanpa lelah untuk menjual berbagai jenis minuman keras impor di Jepang sambil mengembangkan anggurnya sendiri. Setelah melalui berbagai tantangan dan kegagalan, pada tahun 1907, ia meluncurkan *Akadama Port Wine*. *Akadama Port Wine* dibuat sesuai dengan selera Jepang, dan menjadi populer di Jepang. Merek ini masih dinikmati hingga kini sebagai *Akadama Sweet Wine*. Keberhasilan ini bukanlah akhir dari kisahnya. Setelah keberhasilannya dengan anggur, ia memutuskan untuk membuat wiski Jepang autentik yang sesuai dengan selera orang Jepang.

Pada tahun 1923, Suntory merambah bisnis wiski dengan mulai membangun Tempat Penyulingan *Yamazaki*, penyulingan wiski malt pertama di Jepang. Di sinilah cikal bakal wiski autentik Jepang, *Suntory Shirofuda* (Label Putih) muncul, dan kini menjadi wiski Jepang *Yamazaki* yang terkenal di dunia.

Lima puluh tahun kemudian, kami membuka penyulingan Hakushu di pangkalan Pegunungan Alpen Jepang Selatan. Suntory terus berkembang setelah kesuksesan besar *Akadama* dan wiski Jepang. Suntory menawarkan banyak produk populer baik di Jepang maupun di seluruh dunia. Pada tahun 1936, kami membuka pabrik anggur kami sendiri, Tomi No Oka. Pada tahun 1983, kami mengakuisisi Chateau Lagrange, sebuah kebun anggur di Bordeaux, Prancis. Tahun 1960-an menjadi saksi ketika kami memperluas portofolio kami ke kategori baru, bir, dengan visi menciptakan bir yang sempurna. Setelah dedikasi lebih dari puluhan tahun, kami meluncurkan *The Premium Malt's*, bir pemenang penghargaan yang memimpin pasar bir premium di Jepang hari ini. Suntory juga memperluas bisnisnya ke minuman nonalkohol. Pada tahun 1981, Suntory memperkenalkan teh oolong kalengan pada saat minuman ringan berkarbonasi dan jus mendominasi pasar utama minuman nonalkohol. *Suntory Oolong Tea* telah menjadi salah satu merek dengan nilai penjualan yang baik serta disukai oleh berbagai generasi konsumen.

Tahun 1990-an menandai ekspansi kehadiran kami ke pasar minuman nonalkohol, dan saat itulah kami meluncurkan merek kopi kalengan *BOSS*. Kendati demikian, kami senantiasa melihat ke depan, dan terus maju. Pada tahun 2013, setelah penelitian dan pengembangan bertahun-tahun, kami meluncurkan *Iyemon Tokucha*. Teh ini berfokus kepada mekanisme yang membantu pemecahan lemak tubuh, sambil mempertahankan rasa alami teh hijau, dan sekarang menjadi salah satu minuman FOSHU terlaris. Pada tahun 2009, kami memperluas bisnis kami secara global, dengan mengakuisisi Frucor Group di Oseania dan Orangina Schweppes Group di Eropa. Pada tahun 2013, kami

mulai beroperasi di Vietnam dengan mendirikan Suntory PepsiCo Vietnam Beverage Co., Ltd, dan mendirikan Lucozade Ribena Suntory Ltd setelah mengakuisisi kedua merek tersebut. Setahun kemudian, Beam Inc. bergabung dengan keluarga Suntory, menjadikan kami perusahaan minuman alkohol terbesar ketiga di dunia*. Suntory Garuda Beverage (SGB) didirikan sebagai aliansi strategis yang sukses pada tahun 2011 antara Suntory dan Garuda Food. SGB saat ini merupakan salah satu perusahaan minuman terkemuka di Indonesia dan menawarkan berbagai portofolio produk.

2. Pengembangan Bisnis

Perjalanan kami dimulai dengan toko kecil yang didirikan keluarga di Osaka lebih dari 100 tahun yang lalu. Bahkan sekarang, setelah kami tumbuh menjadi perusahaan global, semangat pendiri kami selalu mendasari apa yang kami lakukan. Semangat tersebut dimulai dengan visi pendiri kami, Shinjiro Torii. Pada tahun 1899, ia membuka toko dengan visi menjual anggur dan minuman keras gaya Barat di Jepang. Namun, rasa anggur impor tidak sesuai dengan selera Jepang dan anggur miliknya pun pada awalnya tidak laku. Namun, Shinjiro tidak menyerah. Ia bekerja tanpa lelah untuk menjual berbagai jenis minuman keras impor di Jepang sambil mengembangkan anggurnya sendiri. Setelah melalui berbagai tantangan dan kegagalan, pada tahun 1907, ia meluncurkan *Akadama Port Wine*. *Akadama Port Wine* dibuat sesuai dengan selera Jepang, dan menjadi populer di Jepang. Merek ini masih dinikmati hingga kini sebagai *Akadama Sweet Wine*. Keberhasilan ini bukanlah akhir dari kisahnya. Setelah keberhasilannya

dengan anggur, ia memutuskan untuk membuat wiski Jepang autentik yang sesuai dengan selera orang Jepang.

Pada tahun 1923, Suntory merambah bisnis wiski dengan mulai membangun Tempat Penyulingan *Yamazaki*, penyulingan wiski malt pertama di Jepang. Di sinilah cikal bakal wiski autentik Jepang, *Suntory Shirofuda* (Label Putih) muncul, dan kini menjadi wiski Jepang *Yamazaki* yang terkenal di dunia. Lima puluh tahun kemudian, kami membuka penyulingan Hakushu di pangkalan Pegunungan Alpen Jepang Selatan. Suntory terus berkembang setelah kesuksesan besar *Akadama* dan wiski Jepang. Suntory menawarkan banyak produk populer baik di Jepang maupun di seluruh dunia. Pada tahun 1936, kami membuka pabrik anggur kami sendiri, Tomi No Oka. Pada tahun 1983, kami mengakuisisi Chateau Lagrange, sebuah kebun anggur di Bordeaux, Prancis. Tahun 1960-an menjadi saksi ketika kami memperluas portofolio kami ke kategori baru, bir, dengan visi menciptakan bir yang sempurna. Setelah dedikasi lebih dari puluhan tahun, kami meluncurkan *The Premium Malt's*, bir pemenang penghargaan yang memimpin pasar bir premium di Jepang hari ini.

Suntory juga memperluas bisnisnya ke minuman nonalkohol. Pada tahun 1981, Suntory memperkenalkan teh oolong kalengan pada saat minuman ringan berkarbonasi dan jus mendominasi pasar utama minuman nonalkohol. *Suntory Oolong Tea* telah menjadi salah satu merek dengan nilai penjualan yang baik serta disukai oleh berbagai generasi konsumen. Tahun 1990-an menandai ekspansi kehadiran kami ke pasar minuman nonalkohol, dan saat itulah kami meluncurkan merek kopi kalengan *BOSS*. Kendati demikian, kami senantiasa melihat ke depan,

dan terus maju. Pada tahun 2013, setelah penelitian dan pengembangan bertahun-tahun, kami meluncurkan *Iyemon Tokucha*. Teh ini berfokus kepada mekanisme yang membantu pemecahan lemak tubuh, sambil mempertahankan rasa alami teh hijau, dan sekarang menjadi salah satu minuman FOSHU terlaris. Pada tahun 2009, kami memperluas bisnis kami secara global, dengan mengakuisisi Frucor Group di Oseania dan Orangina Schweppes Group di Eropa. Pada tahun 2013, kami mulai beroperasi di Vietnam dengan mendirikan Suntory PepsiCo Vietnam Beverage Co., Ltd, dan mendirikan Lucozade Ribena Suntory Ltd setelah mengakuisisi kedua merek tersebut. Setahun kemudian, Beam Inc. bergabung dengan keluarga Suntory, menjadikan kami perusahaan minuman alkohol terbesar ketiga di dunia*. Suntory Garuda Beverage (SGB) didirikan sebagai aliansi strategis yang sukses pada tahun 2011 antara Suntory dan Garuda Food. SGB saat ini merupakan salah satu perusahaan minuman terkemuka di Indonesia dan menawarkan berbagai portofolio produk.

3. Nilai-nilai Perusahaan

a) Kualitas dan Keahlian

Di Suntory, kami berkomitmen untuk menawarkan keamanan, keandalan, dan kebahagiaan. Kami menciptakan nilai baru dan selalu menyediakan produk berkualitas tinggi untuk memperkaya kehidupan sehari-hari konsumen kami. Dedikasi kami untuk kesempurnaan menjiwai semua yang kami kerjakan. Kami memperjuangkan yang terbaik dalam segala hal. Di Suntory, kami meyakini bahwa: "Semua demi Kualitas." Hal ini berarti bahwa setiap tahap dari awal pengembangan produk hingga tahap konsumsi, harus

memiliki standar kualitas dan keamanan tertinggi. Dengan warisan keahlian dan komitmen kami terhadap inovasi, kami berusaha untuk memperkaya kehidupan konsumen. Inilah makna sebenarnya dari Suntory.

b) *Yatte Minahare*

Di Suntory, kami selalu berkecimpung dengan hal baru. Kami selalu berani mempertanyakan status quo, menerima tantangan baru, dan tak pernah menyerah. Kami percaya bahwa keberanian adalah kunci menuju sukses yang luar biasa dan masa depan adalah milik mereka yang bermimpi besar. Semangat ini diwujudkan dalam nilai kami, "Yatte Minahare"—semangat ambisi untuk bermimpi besar, mengambil tantangan, dan tak pernah menyerah. Inilah ungkapan pendiri kami, yang mendorong kami untuk mengambil langkah berani dan menjadi pionir dan pengusaha.

c) *Memberi Kembali Kepada Masyarakat*

Di Suntory, lebih dari sekadar menawarkan produk berkualitas, kami juga berkomitmen untuk memberikan dampak positif yang kami lebih besar kepada semua orang di sekitar kami seiring dengan pertumbuhan kami. Inilah tanggung jawab kami untuk memberi kembali kepada alam dan masyarakat. Keahlian kami hanya dapat terwujud melalui karunia alam, terutama air. Itulah sebabnya kami berkomitmen untuk melakukan konservasi dan restorasi air berdasarkan filosofi air Suntory, demi menjaga air murni dan berlimpah untuk generasi di masa mendatang. Kami berusaha untuk hidup berdampingan dengan alam dan menciptakan keselarasan dengan masyarakat. Hal itu berarti

Perjalanan kami dimulai lebih dari seratus tahun yang lalu, ketika Suntory didirikan pada tahun 1899. Selama seabad silam, kami terus berjuang untuk memenuhi keyakinan pendiri kami, yaitu "Untuk menciptakan harmoni dengan manusia dan alam" ke mana pun kami pergi.

Melakukan, membuat, dan membagikan kebaikan. Hal ini senantiasa menjadi nilai yang menjiwai cara kami dalam melakukan bisnis. Melalui warisan nilai, kami akan terus bertumbuh untuk kebaikan, dengan memberikan nilai-nilai yang menyenangkan konsumen dan memperkaya kehidupan sehari-hari mereka. Suntory Group adalah salah satu perusahaan produk konsumen terkemuka di dunia untuk produk dalam kemasan, dengan pendapatan tahunan (tidak termasuk pajak cukai) sebesar \$21,0 miliar. Kami menjalankan bisnis di Amerika, Eropa, Afrika, Asia, dan Oseania, dan selalu bersemangat untuk menjelajahi pasar baru. Kami didorong oleh "Yatte Minahare"*—semangat ambisi yang berani—dan lebih dari 40.210 karyawan kami yang berdedikasi untuk memperkaya kehidupan masyarakat dengan menyediakan produk dan layanan berkualitas kepada pelanggan di seluruh dunia. Pada tahun 2020, Fortune menempatkan Suntory Group pada posisi keenam dalam daftar Perusahaan Paling Dikagumi di Dunia untuk kategori industri minuman.

Sesuai dengan janji pendiri kami, Suntory Group berkomitmen untuk menciptakan keselarasan antara manusia dan alam: melindungi alam, memberikan kontribusi yang membangun komunitas serta melestarikan warisan seni. Suntory menawarkan beragam produk minuman favorit dan unik yang dinikmati oleh jutaan orang di seluruh dunia: dari pemenang penghargaan *Yamazaki* dan *Hibiki*,

bir *The Premium Malt's*, minuman beralkohol Amerika yang ikonik *Jim Beam* dan *Maker's Mark* sampai minuman terfavorit nonalkohol seperti kopi *BOSS*, *the Iyemon*, air *Suntory Tennensui*, *Orangina*, *Lucozade*, *Ribena*, *V* dan *TEA+*. Suntory juga memproduksi produk kebugaran serta menjalankan bisnis bunga dan restoran.

5. Visi dan Misi

Di Suntory, "Mizu To Ikiru" adalah komitmen terhadap misi kami, "Untuk menciptakan harmoni dengan manusia dan alam." Inilah janji kami kepada orang-orang di sekitar kami dan lingkungan. Apa artinya? Dalam bahasa Jepang, "Mizu To Ikiru" secara harfiah memiliki arti "hidup dengan air." Sesuai dengan janji "Mizu To Ikiru", kami berkomitmen untuk melestarikan air. Bisnis kami tidak akan mungkin berjalan tanpa sumber daya alam yang berharga. Kami berjuang untuk melindungi keberadaan air di dunia dan memastikan sumber daya air yang melimpah bagi generasi mendatang. Ini adalah bagaimana kami memperbarui dunia layaknya air. Air memuaskan semua makhluk hidup. Sama seperti air, kami ingin memperkaya kehidupan dengan memberikan produk dan layanan bernilai bagi pelanggan dan masyarakat, sambil membangun hubungan jangka panjang dan saling menguntungkan dengan orang-orang di sekitar kita.

Air selalu mengalir, mengikuti jalannya sendiri yang unik. Air mengubah bentuk bentuk dan menyelaraskan diri dengan semua yang disentuhnya. Kami mengejar impian kami, bergerak dan berubah, seperti air, Bergerak bebas layaknya air, kami mengejar target dengan semangat "Yatte Minahare"^{*}, menciptakan nilai baru dalam prosesnya. Bacalah cerita dari rekan-rekan Suntory di Indonesia dan ketahuilah cara mereka mewujudkan janji Suntory "Mizu To Ikiru". "Yatte Minahare" berarti

bermimpi besar, mengambil tantangan, dan tak pernah menyerah. Inilah semangat ambisi kami yang berani. Hal itu juga merupakan ungkapan dari pendiri kami, Shinjiro Torii, dan sekarang menjadi salah satu dari nilai inti kami. "Yatte Minahare" mendorong bisnis kami yang berani. Dengan kekuatan kata-kata ini, kami berani keluar dari zona nyaman untuk mengambil dan mengatasi setiap tantangan dengan semangat pantang menyerah serta terus bergerak maju.

6. Struktur Organisasi

PT. Suntory Garuda Beverage memiliki struktur organisasi yang memiliki fungsi dan tugasnya masing-masing. Berikut peneliti sajikan terkait dengan gambaran umum struktur organisasi PT. Suntory Garuda Beverage Cabang Makassar:

Gambar 4.1

Struktur Organisasi PT. Suntory Garuda Beverage Cabang Makassar:

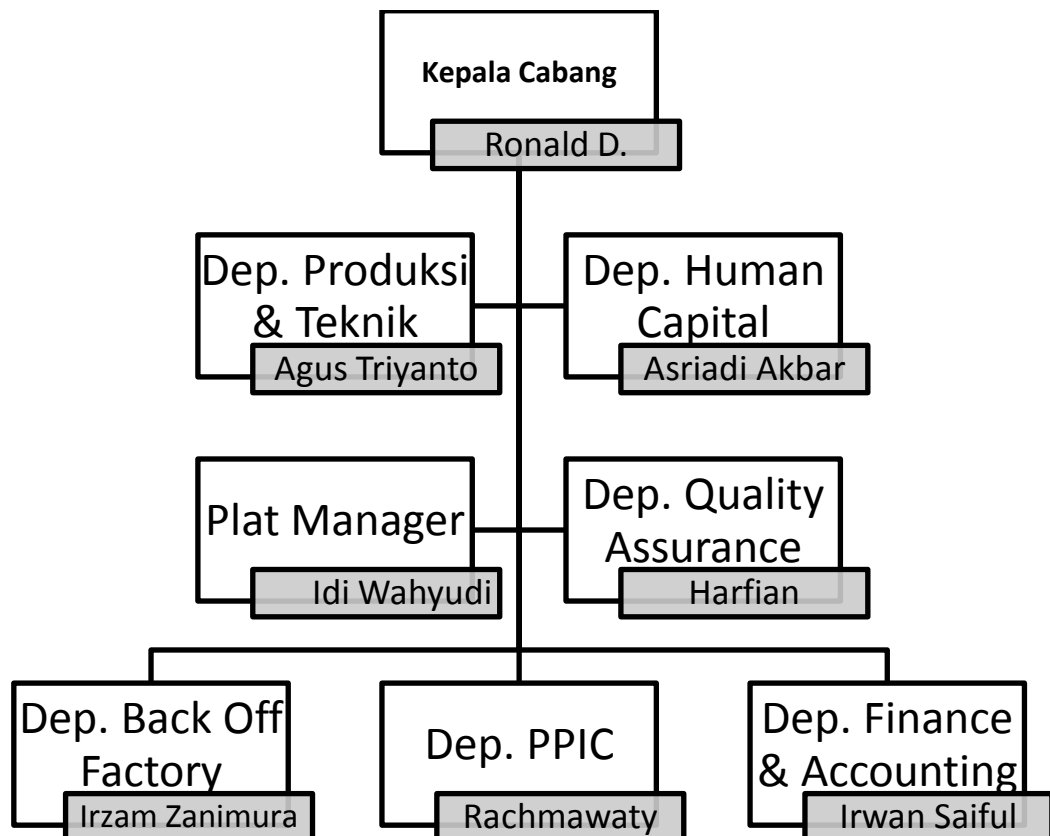

B. Hasil Penelitian dan Pembahasan

1. Pentingnya *environmental accounting* untuk menunjang *sustainability development* pada PT Suntory Garuda Beverage

PT Suntory Garuda Beverage merupakan salah satu perusahaan produsen makan dan minuman asal Indonesia yang dimiliki oleh kelompok usaha tudung, dalam kegiatannya banyak bersentuhan dengan lingkungan. Selain menghasilkan produk, PT Suntory Garuda Beverage juga tidak dapat dipungkiri juga menghasilkan limbah dari proses bisnisnya. BR menjelaskan;

“Sebagai perusahaan manufaktur tentunya kita ada limbah ya dan itu mutlak. Bahkan perusahaan jasa saja menghasilkan limbah, apalagi yang memang pabrikan kayak kita ini. Soal pentingnya akuntansi lingkungan, menurut saya itu menjadi sangat penting dan terkait langsung dengan pengelolaan lingkungan dan kelangsungan lingkungan ke depannya.”

Merujuk pada apa yang disampaikan tersebut, PT. Suntory Garuda Beverage menganggap bahwa sebagai perusahaan manufaktur mereka menganggap bahwasanya pengelolaan lingkungan –dalam hal ini adalah akuntansi lingkungan telah menjadi prioritas mereka. Sudah menjadi kewajiban bagi perusahaan yang banyak bersentuhan dengan lingkungan untuk memberikan perhatian lebih kepada lingkungan. Hal ini sesuai dengan UU No. 40 tahun 2007 tentang perseroan terbatas yang mengharuskan perusahaan untuk memperhatikan aspek lingkungan perusahaan. PT Suntory Garuda Beverage menyadari akan pentingnya hal tersebut, oleh karena itu PT Suntory Garuda Beverage mengungkapkan pertanggung jawaban mereka melalui berbagai kegiatan pengelolaan lingkungan. Hal ini sebagaimana disampaikan oleh IM selaku bagian keuangan PT. Suntory Garuda Beverage;

Jadi kita di sini itu selalu lakukan yang namanya pengelolaan biaya lingkungan, di mana pos-posnya itu kami klasifikasikan di pos biaya lain-lain. Kita catat dan sajikan berdasarkan data-data yang diberikan sama bagian PPIC, sama pak Amri itu. Mereka yang ukur berapa banyak limbahnya dan berapa alokasi biaya untuk limbahnya. Kalo sudah ada dari mereka nah kita tinggal input dan olah untuk dibuatkan pos dalam laporan keuangan.

Penjelasan di atas merupakan pemaparan terkait dengan bagaimana perlakuan akuntansi lingkungan yang dilakukan oleh PT. Suntory Garuda Beverage. Mereka menjelaskan terkait dengan penyajian dan pentatan yang dilakukan, di mana pengukurannya didasarkan pada data yang kemudian diberikan oleh bagian PPIC divisi pengolahan limbah. Untuk pengukuran limbah ini, AR selaku pihak PPIC divisi pengolahan limbah ini kemudian menjelaskan;

Begitu dek, kita di sini ada dua jenis limbah ya, Ada limbah cair dan limbah padat. Untuk limbah cair itu tidak ada anggaran biayanya, karena limbahnya kita sterilkan lagi untuk digunakan kembali dipabrik. Bukan untuk bahan baku produksiya, tapi kita pake untuk mencuci ini dan itu dan intinya kami lakukan sterilisasi. Untuk limbah padat sendiri itu kita timbang ya, misalnya untuk karton, gelas-gelas gagal pakai, dan sebagainya. Misalnya untuk karton itu sekian per kilo dan sebagainya. Jadi nanti itu hasil penjualannya kita setor ke bagian accounting untuk dsajikan di laporan keuangan.

Merujuk pada penuturan bagian accounting dan PPIC tersebut tentu kita memahami jika pihak PT Suntory Garuda Beverage telah menjalankan suatu standar akuntansi keuangan. Standar akuntansi keuangan ini diatur dalam PSAK. PSAK yang mengatur tentang pengungkapan lingkungan terdapat dalam PSAK 1 ayat 14 tentang penyajian laporan keuangan, namun PSAK tersebut belum merinci terkait bagaimana perlakuan akuntasnsinya. Akuntansi lingkungan atau *environmental accounting* ini diharapkan mampu untuk mendukung pembangunan berkelanjutan perusahaan. Pembangunan berkelanjutan suatu perusahaan biasanya dilihat dari laporan berkelanjutan perusahaan atau biasa

disebut dengan *sustainability report*. Laporan keberlanjutan perusahaan biasanya terdiri dari aspek profit, aspek sosial dan aspek lingkungan atau planet. BR memaparkan;

Akuntansi lingkungan ini menurut saya memang sangat penting sebab akan menjadi representasi apakah kami mampu melaksanakan tanggung jawab lingkungan atau tidak. Itu kan seperti yang dijelaskan tadi, ada disajikan berapa biayanya. Nah, semakin jelas dan transparan biayanya, biasanya publik semakin menganggap kita baik. Prinsip inilah yang kita pakai.

Penjelasan tersebut diperkuat dengan penjelasan IM selaku bagian akuntansi PT Suntory Garuda Beverage terkait dengan pentingnya terhadap keberlanjutan perusahaan ke depannya;

Benar yang dikatakan pak Ronald itu, saya di sini cuman mendetailkan apa yang disampaikan oleh Pak Ronald. Jadi tujuan dari akuntansi lingkungan ini sebenarnya adalah untuk menyajikan informasi terkait dengan biaya lingkungan sekaligus pengelolaan lingkungan yang kami lakukan kepada *stakeholder*. Artinya, biaya lingkungan tersebut menjadi informasi kepada seluruh *stakeholder* bahwa kami punya alokasi biaya lingkungan, bahwa kami punya kegiatan pengelolaan, dan yang terpenting kami peduli dengan lingkungan. Itu sebenarnya poin pentingnya dek.

Dari penjelasan tersebut PT Garuda Suntory Garuda Beverage benar-benar menganggap akuntansi lingkungan sebagai sesuatu yang memang sangat penting. Akuntansi lingkungan sebagaimana diketahui didalamnya terdapat berbagai macam akun-akun terkait lingkungan. Dimana dalam setiap akun tersebut sudah ditentukan biayanya dalam perusahaan. Oleh karena itu, penelitian ini mencoba untuk melihat bagaimana pemahaman PT Suntory Garuda Beverage terkait paradigma baru dalam akuntansi (*environmental accounting*) dan bagaimana bentuk pengungkapan pertanggungjawaban lingkungan PT Suntory Garuda Beverage serta bagaimana caranya melaporkannya. Penjelasan landasan teori dan

teori-teori yang relevan, pembahasan mengenai pelaporan Biaya Lingkungan perusahaan industri dalam perspektif konsep maslaha yang berdasarkan paradigm kritis dan pendekatan *Syariah Enterprise Theory* harus dimulai dari penjelasan dasarnya terlebih dahulu (*philosophical thinking*). Pelaporan biaya lingkungan perusahaan industri dalam perspektif konsep sosial maslaha diharapkan mampu membawa bisnis yang relevan dengan kondisi lingkungan saat ini. Hal inilah yang dipertegas oleh AR mengenai pentingnya menjaga lingkungan melalui pengelolaan biaya lingkungan;

Lingkungan menjadi tempat kita bereksistensi kan. Jadi kita harus senantiasa menjaga kelestarian lingkungan secara kontinu ya. Ini menjadi tanggung jawab kita secara kolektif sebagai perusahaan. Lingkungan baik, tentu kita juga nyaman. Masyarakat juga kepercayaannya sama kita tidak hilang. Itulah kenapa harus kita laporkan terus-menerus sesuai dengan standar yang ada melalui bagian accounting.

Pelaporan biaya lingkungan oleh perusahaan industri juga diharapkan mampu memaksimalkan fungsi dan perannya dengan cara-cara yang islami yang berujung pada kebaikan/kemanfaatan dan terhindarkan keburukan/kerusakan, yang pada gilirannya yakni terealisasinya kemakmuran dan kesejahteraan di muka bumi dan kemurnian pengabdian kepada Allah SWT. Hal ini sejalan dengan apa yang dijelaskan dalam surah Al-Muddatsir ayat 38;

كُلُّ نَفْسٍ بِمَا كَسَبَتْ رَهِينَةٌ

Terjemahan:

“Setiap orang bertanggung jawab atas apa yang telah diperbuatnya.”
(Q.S Al-Muddatsir: 38)

Ayat di atas sesuai dengan tafsiran kitab *Al-Misbah* karya Quraish Shihab bermakna sebagai suatu konsekuensi dari perbuatan yang dilakukan. Dalam hal ini, tidak hanya pada subjek individu tetapi juga pada subjek kelompok, maka setiap yang bertindak akan mempertanggungjawabkan tindakannya masing-masing kelak di hadapan Allah SWT. Jika diintegrasikan dengan topik penelitian yang dibahas, ayat ini menyerukan agar mengelola lingkungan dengan aturan yang telah ada agar sisi keberkahannya dapat diraih.

Masalah yang paling penting dihadapi dalam pembangunan ekonomi adalah bagaimana menghadapi *trade-off* antara pemenuhan kebutuhan pembangunan disatu sisi dan upaya mempertahankan kelestarian lingkungan disisi lain. Pembangunan ekonomi yang berbasis sumber daya alam yang tidak memperhatikan aspek kelestarian lingkungan pada akhirnya akan berdampak negatif pada lingkungan itu sendiri, karena pada dasarnya sumber daya alam dan lingkungan memiliki kapasitas daya dukung yang terbatas. Dengan kata lain, pembangunan ekonomi yang tidak memperhatikan kapasitas sumber daya alam dan lingkungan akan menyebabkan permasalahan pembangunan dikemudian hari. Oleh karena itu, perusahaan harus mengarahkan pembangunannya pada pembangunan berkelanjutan yang sangat memperhatikan masalah lingkungan dan sosial. Pembangunan berkelanjutan adalah pembangunan perlu memenuhi kebutuhan generasi saat ini sedemikian rupa tanpa harus mengurangi kemungkinan generasi masa datang memenuhi kebutuhannya.

Pembangunan berkelanjutan pada hekekatnya ditujukan untuk mencari pemerataan pembangunan antar generasi pada masa kini maupun masa

mendatang. Keberlanjutan ekologis adalah prasyarat untuk pembangunan dan keberlanjutan kehidupan. Keberlanjutan ekologis akan menjamin keberlanjutan ekosistem bumi. Pengelolaan pembangunan yang berwawasan lingkungan merupakan hal penting untuk keberlanjutan ekosistem. Hal ini dapat dilaksanakan melalui: pencegahan pencemaran lingkungan; rehabilitasi dan pemulihan ekosistem dan sumberdaya alam yang rusak; meningkatkan kapasitas produksi dari ekosistem alam dan binaan manusia. Berdasarkan pada hal ini akuntansi memainkan perannya dalam upaya untuk mendukung pembangunan berkelanjutan. Sejalan dengan yang disampaikan oleh BR;

Saya mengamini bahwa akuntansi lingkungan memang menjadi salah elemen penting dalam mewujudkan keberlanjutan usaha. Dengan adanya akuntansi keuangan ini kami harus jadi lebih akuntabel dalam pengelolaan biaya lingkungan karena kita juga eksis ditengah-tengah lingkungan. Kalo lingkungan tidak kita peduli, maka tentu masyarakat juga bakal menyoroti kita.

Dari penjelasan tersebut diketahui akuntansi dalam hal ini terkhusus pada *environmental accounting* diharapkan mampu untuk mendukung pembangunan berkelanjutan perusahaan. Sebagaimana kita ketahui bahwa *environmental accounting* merupakan bagian dari akuntansi yang secara khusus mampu untuk mengelola biaya-biaya yang terkait dengan lingkungan. Akuntansi lingkungan merupakan aspek yang muncul dari ilmu akuntansi yang akan mempengaruhi dalam waktu dekat perusahaan. Penerapan elemen dasar akuntansi lingkungan akan memerankan peran lingkungan dalam perekonomian serta membuat lebih mudah analisis pertanyaan makroekonomi dengan bantuan sistem informasi akuntansi dan dengan demikian, menyebabkan perekonomian ke jalur yang layak (berkelanjutan).

Sustainability development hanya mampu dicapai jika perusahaan mampu mengharmonisasikan ketiga unsur yaitu lingkungan, ekonomi, dan sosialnya. Kemampuan perusahaan untuk menerapkan *environmental accounting* dilingkup usahanya, diharapkan akan mampu untuk mengelola biaya-biaya berkaitan dengan lingkungan dan pada akhirnya perusahaan akan dapat melakukan pembangunan berkelanjutan. Pentingnya akuntansi lingkungan untuk PT Suntory Garuda Beverage ini disajikan secara singkat dalam tabel 4.1 berikut ini:

Tabel 4.1
Urgensi *Environmental Accounting* dalam Mewujudkan *Sustainable Development* di PT Suntory Garuda Beverage

<i>Environmental Accounting</i>	Perwujudannya dalam Upaya <i>Sustainable Development</i>
Pengakuan biaya lingkungan	Pihak PT. Suntory Garuda Beverage mengakui biaya pengolahan limbah sebagai biaya lingkungan yang sejatinya memang dialokasikan khusus dalam operasional perusahaan.
Pengukuran biaya lingkungan	Biaya lingkungan yang dikeluarkan diukur berdasarkan volume limbah yang ada. Salah satunya ketika ada limbah padat yang nilainya dihitung per kilogram, maka nilai jual limbah tersebut yang diakui sebagai nilai biaya limbah meskipun di sisi lain merupakan pemasukan bagi pihak perusahaan
Pengungkapan biaya lingkungan	Biaya lingkungan yang telah diukur diungkapkan sesuai dengan nilai yang telah dikalkulasikan oleh bagian PPIC divisi pengolahan limbah.
Penyajian biaya lingkungan	Biaya lingkungan yang ada disajikan di laporan keuangan pada pos biaya lain-lain sebagai bahan informasi bagi seluruh <i>stakeholder</i> khususnya untuk menilai pengelolaan biaya lingkungan dan kaitannya dengan keseriusan perusahaan dalam menjaga keberlanjutan lingkungan tempat perusahaan bereksistensi.

Sumber: Hasil interpretasi peneliti terhadap kutipan wawancara informan (2021)

2. Perlakuan *Environmental Accounting* pada PT. Suntory Garuda Beverage

Hansen and Mowen (2007) menyatakan bahwa biaya lingkungan adalah biaya yang harus dikeluarkan oleh suatu perusahaan karena adanya kondisi lingkungan yang kurang baik atau karena kondisi lingkungan yang lebih buruk kemungkinan terjadi, oleh karena itu biaya lingkungan berkaitan dengan biaya deteksi, perbaikan dan biaya degradasi lingkungan. Klasifikasi biaya lingkungan dari Hansen dan Mowen memang paling sering digunakan dalam berbagai penelitian untuk mengklasifikasikan biaya lingkungan suatu perusahaan. Klasifikasi biaya lingkungan yang dikemukakan oleh Hansen dan Mowen (2007) adalah sebagai berikut:

a. Biaya Pencegahan (*Prevention Cost*)

Biaya ini timbul dari aktivitas yang dilakukan perusahaan untuk mencegah produksi limbah atau sampah yang mungkin terjadi yang dapat merusak alam. Pihak PT Suntory Garuda Beverage melalui BR menjelaskan terkait biaya pencegahan ini;

Terkait dengan biaya pencegahan ini kami tidak punya alokasi khusus, tapi kami selalu berusaha untuk melakukan pencegahan seperti pengolahan kembali dan menjual limbah-limbah padat agar limbah ini tidak menjadi masalah untuk kita dan lingkungan kita.

Merujuk pada penjelasan tersebut, diketahui bahwa biaya pencegahan tidak dialokasikan secara khusus tetapi diwujudkan dalam tindakan pencegahan terhadap dampak lingkungan yang bisa jadi terjadi.

b. Biaya Deteksi (*detection Cost*)

Biaya yang dikeluarkan perusahaan untuk menentukan bahwa sebuah produk, proses, dan aktivitas tertentu dari perusahaan telah memenuhi standar lingkungan yang berlaku atau tidak. Biaya deteksi ini kemudian dikonfirmasi oleh pihak PT Suntory Garuda Beverage melalui AR;

Biaya deteksi di sini ada ya, tentu saja. Biaya deteksi ini dialokasikan untuk melakukan pengecekan limbah khususnya limbah cair untuk melihat seberapa layak limbah tersebut digunakan kembali dan memastikan limbah yang benar-benar tidak terpakai aman untuk dibuang secara benar ke lingkungan.

Terkait dengan konfirmasi tersebut, dapat diketahui bahwa deteksi yang dilakukan meliputi pengecekan kualitas limbah yang tentu saja memiliki alokasi biaya yang harus dikelola.

c. Biaya Kegagalan Internal (*Internal Failure Cost*) dan Biaya Kegagalan Eksternal (*External Failure Cost*)

Biaya kegagalan internal merupakan biaya yang dikeluarkan oleh sebagai akibat dari proses bisnis perusahaan berupa limbah atau sampah yang dihasilkan, namun limbah atau sampah tersebut tidak dibuang ke lingkungan luar (eksternal), sedangkan biaya kegagalan eksternal adalah biaya yang dikeluarkan oleh adanya limbah atau sampah yang dikeluarkan perusahaan dan limbah atau sampah tersebut mencemari lingkungan eksternal. Terkait dengan kedua biaya ini, pihak PT Suntory Garuda Beverage ini hanya memiliki alokasi biaya untuk kegagalan internal. Sebagaimana disampaikan oleh AR;

Tadi kan saya sudah jelaskan kalo kita lakukan identifikasi limbah, nah di situ juga kita lakukan pemilahan terhadap limbah yang bisa diolah untuk limbah cair maupun limbah padat. Ini biasanya lebih sering limbah padat ya kalo misalnya semacam karton-karton atau gelas-gelas yang kita tidak pake. Pembeli juga tidak ambil yang rusak parah, jadi yang rusak parah kita bakar. Nah itu juga ada alokasi biayanya karena prosesnya juga diawasi.

Merujuk pada penjelasan di atas diketahui bahwasanya PT Suntory Garuda Beverage memiliki alokasi biaya kegagalan internal namun tidak dengan alokasi biaya kegagalan eksternal.

Tabel 4.2
Klasifikasi Biaya lingkungan di PT Suntory Garuda Beverage

No.	Klasifikasi Biaya	Alokasi Biaya
1	Biaya Pencegahan	- Diwujudkan dalam tindakan pencegahan tanpa alokasi biaya
2	Biaya Deteksi	- Biaya pengecekan dan uji kualitas limbah
3	Biaya Kegagalan Internal	- Biaya pembakaran untuk limbah padat
4	Biaya Kegagalan Eksternal	- Belum ada alokasi

Sumber: *Hansen dan Mowen (2007), dielaborasi dengan hasil wawancara penelitian pada PT Suntory Garuda Beverage (2020)*

Pencatatan yang dilakukan oleh perusahaan untuk mengelola limbah atau sampah sebuah perusahaan harus didahului dengan perencanaan yang kemudian akan dikelompokkan kedalam pos-pos tertentu sehingga dapat diketahui kebutuhan yang sebenarnya setiap tahun. Pengelompokan dalam tahap analisis lingkungan sebagaimana yang ditentukan dalam pernyataan Standar Akuntansi Keuangan (PSAK) antara lain sebagai berikut:

a. Identifikasi

Akuntansi lingkungan memberikan kemungkinan untuk mengidentifikasi dan mengukur pengurangan (efisiensi) biaya yang dapat dilakukan oleh perusahaan. Hal ini dimaksudkan agar manajemen mampu untuk mengidentifikasi biaya dengan baik, dan dengan baiknya identifikasi biaya maka diharapkan biaya bisa diefisienkan agar tercipta produk yang lebih berkualitas. Perusahaan yang hendak untuk menentukan besaran biaya yang harus dikeluarkan perusahaan terkait biaya lingkungan yang mungkin terjadi karena adanya dampak dari operasi perusahaan harus diawali terlebih dahulu dengan mengidentifikasi setiap dampak negatif yang timbul. Terkait dengan proses identifikasi ini, pihak PT. Garuda Suntory Beverage telah melakukan identifikasi terkait limbah apa saja yang mereka hasilkan dan bagaimana kemudian mereka mengelolanya. Hal ini disampaikan oleh AR dan IM;

Setiap kita mau setor terkait dengan biaya pengolahan limbah di sini, tentu kita telusuri dulu apa saja limbah yang kita hasilkan. Beberapa waktu yang lalu sempat ada limbah gas kayak asap tapi sekarang sudah tidak ada. Jadi sekarang tinggal limbah cair sama limbah padat. Itu juga kita telusuri berapa jumlah limbahnya (*AR, Bagian PPIC Divisi Pengolahan Limbah*)

Perlakuan atas limbah itu berbeda-beda pastinya, lain kalo untuk limbah cair lain juga untuk limbah plastik. Jadi identifikasi itu penting biar gampang nanti pas mau diolah ke dalam laporan keuangan (*IM, Bagian Keuangan*)

Berdasarkan keterangan tersebut, disimpulkan bahwa pihak PT. Suntory Garuda Beverage melakukan identifikasi jenis limbah yang mereka hasilkan sesuai dengan prosedur yang telah mereka tetapkan. Pengidentifikasi ini

menjadi penting mengingat ada beragam jenis limbah yang juga memungkinkan beraneka macam perlakuan yang berbeda-beda.

b. Pengakuan

Setiap elemen yang telah diidentifikasi pada tahap pertama tersebut, selanjutnya akan diakui sebagai rekening dan kemudian disebut dengan biaya lingkungan. Biaya-biaya yang dikeluarkan perusahaan terkait lingkungan, baik itu dalam rangka pencegahan dampak lingkungan maupun terkait pengelolaan limbah akan diakui sebagai beban dan akan dicatat di laporan laba rugi. Pengakuan biaya lingkungan ini telah dilakukan oleh pihak PT Suntory Garuda Beverage sebagai beban pada pos biaya lain-lain. Hal ini dijelaskan langsung IM selaku bagian keuangan PT Suntory Garuda Beverage;

Jadi kita di sini itu selalu lakukan yang namanya pengelolaan biaya lingkungan, di mana pos-posnya itu kami klasifikasikan di pos biaya lain-lain. Kita catat dan sajikan berdasarkan data-data yang diberikan sama bagian PPIC, sama pak Amri itu. Mereka yang ukur berapa banyak limbahnya dan berapa alokasi biaya untuk limbahnya. Kalo sudah ada dari mereka nah kita tinggal input dan olah untuk dibuatkan pos dalam laporan keuangan.

Penjelasan IM di atas menggambarkan bagaimana dan bagaimana biaya pengolahan limbah mereka sebagai biaya lingkungan yang pos telah ditetapkan didalam laporan keuangan.

c. Pengukuran

Umumnya perusahaan dalam melakukan pengukuran jumlah dan nilai terkait biaya-biaya yang harus dikeluarkan perusahaan untuk mengelola lingkungan tersebut dalam satuan moneter yang sebelumnya telah ditetapkan.

Proses pengukuran yang dilakukan perusahaan untuk menentukan kebutuhan pengalokasian biaya tersebut harus sesuai dengan kondisi perusahaan yang bersangkutan sebab masing-masing perusahaan memiliki standar pengukuran jumlah dan nilai yang berbeda-beda. PT Suntory Garuda Beverage sendiri melalui IM menyampaikan bagaimana mereka mengukur biaya lingkungannya;

Kita catat dan sajikan berdasarkan data-data yang diberikan sama bagian PPIC, sama pak Amri itu. Mereka yang ukur berapa banyak limbahnya dan berapa alokasi biaya untuk limbahnya. Kalo sudah ada dari mereka nah kita tinggal input dan olah untuk dibuatkan pos dalam laporan keuangan. Tapi sebelumnya kita ngukur dulu berapa biayanya.

Apa yang disampaikan tersebut sejalan dengan apa yang dijelaskan oleh Suwardjono (2005) menegemukakan bahwa pengukuran (*measurement*) adalah penentuan besarnya unit pengukur yang akan diletakkan pada suatu objek yang terlibat pada suatu transaksi, kejadian dan keadaan untuk merepresentasikan makna objek tersebut sehingga dapat membedakan dua objek atau lebih dapat dibedakan dan dibandingkan atas dasar makna tersebut. Pada umumnya, perusahaan mengukur biaya-biaya yang dikeluarkan oleh perusahaan untuk pengelolaan lingkungan dengan menggunakan satuan moneter yang sudah ditetapkan sebelumnya dan sebesar yang dikeluarkan.

d. Penyajian

PSAK No 1 revisi tahun 2015 menyatakan bahwa laporan keuangan harus menyajikan secara wajar posisi keuangan, kinerja keuangan, perubahan ekuitas, dan arus kas sehingga tujuan laporan keuangan tersebut dapat tercapai. PSAK bisa saja tidak memberikan aturan mengenai pengungkapan

informasi tertentu padahal pengungkapan informasi tersebut harus disajikan oleh perusahaan untuk menjajikan laporan keuangannya secara wajar.

Penyajian biaya lingkungan dalam hal ini disampaikan oleh IM;

Kita catat dan sajikan berdasarkan data-data yang diberikan sama bagian PPIC, sama pak Amri itu. Mereka yang ukur berapa banyak limbahnya dan berapa alokasi biaya untuk limbahnya. Kalo sudah ada dari mereka nah kita tinggal input dan olah untuk dibuatkan pos dalam laporan keuangan.

Penjelasan tersebut dapat dimaknai sebagai suatu ketaatan terhadap standar akuntansi yang dilakukab oleh pihak PT Suntory Garuda Beverage di mana mereka menyajikan informasi biaya lingkungan pada laporan keuangan mereka.

e. Pengungkapan

Pengungkapkan adalah elemen penting dalam laporan keuangan, di mana segala sesuatu yang ada dalam laporan keuangan harus diungkapkan secara deatil sesuai standar akuntansi yang mereka gunakan. Oleh karena itu, perusahaan wajib memberikan pengungkapan informasi tambahan yang relevan sehingga laporan keuangan perusahaan disajikan secara wajar. Perusahaan bisa saja menyajiakan mengenai kepedulian mereka terhadap lingkungan guna untuk mendapatkan kesan yang baik, baik itu kesan positif dari pemegang saham, pemerintah maupun masyarakat. Terkait dengan biaya lingkungan yang menjadi bahasan ini, pihak PT Suntory Garuda Beverage melalui IM menjelaskan;

Nah, untuk pengungkapannya sendiri kita pasti bahas di catatan atas laporan keuangannya. Di situ kita ungkap berapa banyak limbah yang dikelola, bagaimana kalkulasi nilai limbahnya, dan juga bagaimana kita ngelola limbahnya. Dipengungkapan ini

memang harus detail. Karena ketika ada pemeriksaan dan ada sesuatu yang dianggap ganjil yang pertama ditelusuri adalah pada catatan-catatan tersebut.

Penjelasan tersebut sejalan dengan uraian bahwasanya akuntansi pada umumnya akan mencatat terkait biaya-biaya tambahan (biaya lingkungan) dalam akuntansi konvensional sebagai biaya overhead yang hal ini memandakan bahwa belum dilakukan spesialisasi rekening untuk pos biaya lingkungan. *Environmental accounting* menuntut adanya alokasi pos secara khusus dalam pencatatan rekening pada laporan keuangan yang dibuat oleh perusahaan agar dalam pelaporan akuntansi keuangan akan muncul bahwa pertanggungjawaban lingkungan tidak sebatas pada perkataan semata namun telah sesuai dengan praktis pengelolaan sisa hasil operasional perusahaan.

Tabel 4.3
Perlakuan *Environmental Accounting* di PT Suntory Garuda Beverage

No.	<i>Environmental Accounting</i>	Perlakuan yang dilakukan PT. Suntory Garuda Beverage
1	Identifikasi	<ul style="list-style-type: none"> - Pihak Suntory Garuda Beverage melakukan penelusuran terkait dengan jenis limbah apa saja yang mereka hasilkan - Melakukan kalkulasi volume limbah
2	Pengakuan	<ul style="list-style-type: none"> - Mengakui hasil identifikasi limbah sebagai bentuk pertanggungjawaban atas limbah yang mereka hasilkan. - Limbah yang teridentifikasi diakui sebagai biaya lingkungan.
3	Pengukuran	<ul style="list-style-type: none"> - Jumlah limbah cair dihitung, namun tidak dialokasikan besarnya biaya karena digunakan kembali jika masih memungkinkan. - Jumlah limbah padat dihitung per kilogram lalu dikalkulasi sesuai harga per kilogramnya.
4	Penyajian	<ul style="list-style-type: none"> - Disajikan pada laporan keuangan pada pos biaya lain-lain.

		- Saldonya isajikan sesuai dengan hasil pengukuran sebelumnya atau nilai kini.
5	Pengungkapan	- Diungkapkan pada Catatan Atas Laporan Keuangan terkhusus pada bagian pos biaya lain-lain. - Diungkapkan secara detail mulai dari identifikasi hingga penyajian.

Sumber: Diolah dari hasil wawancara dengan pihak PT. Sundry Garuda Beverage (2020)

3. Implementasi *environmental accounting* dalam Mewujudkan Kemaslahatan Bagi Masyarakat

Akuntansi lingkungan atau *environmental accounting* ini diharapkan mampu untuk mendukung pembangunan berkelanjutan perusahaan. Pembangunan berkelanjutan suatu perusahaan biasanya dilihat dari laporan berkelanjutan perusahaan atau biasa disebut dengan *sustainability report*. laporan keberlanjutan perusahaan biasanya terdiri dari aspek profit, aspek sosial dan aspek lingkungan atau planet. Akuntansi lingkungan sebagaimana diketahui didalamnya terdapat berbagai macam akun-akun terkait lingkungan. Dimana dalam setiap akun tersebut sudah ditentukan biayanya dalam perusahaan. Penjelasan landasan teori dan teori-teori yang relevan, pembahasan mengenai pelaporan Biaya Lingkungan perusahaan industri dalam perspektif konsep maslaaha yang berdasarkan paradigm kritis dan pendekatan *Syariah Enterprise Theory* harus dimulai dari penjelasan dasarnya terlebih dahulu (*philosophical thinking*). Terkait dengan urgensi ini, BR menjelaskan;

“Berbicara soal keberlanjutan lingkungan, tentunya kita semua paham ya. Kenapa kita juga sadar kita hidup ditengah-tengah lingkungan. Maka dari itu kita selalu berupaya biar bagaimana keberadaan kami di sini tidak merusak lingkungan dan kami juga selalu berupaya agar apa yang kemudian kami lakukan selalu berorientasi pada pemeliharaan lingkungan.”

Pernyataan tersebut diperkuat oleh AR;

Nah itu memang benar, di mana kita ini selalu sebisa mungkin tidak memberikan efek negatif terhadap lingkungan. Contohnya ya itu pengolahan kembali limbah cair. Meskipun kita sudah lakukan sterilisasi biar bisa dibuang ke lingkungan secara aman, tapi kami lebih memilih untuk menggunakannya kembali.

Apa yang disampaikan oleh dua narasumber tersebut memberikan gambaran bahwasanya mereka telah sangat peduli dengan keberlanjutan lingkungan, di mana limbah-limbah mereka tidak dibuang ke lingkungan tetapi dilakukan pengolahan kembali dan hal lainnya agar tidak berdampak negatif kepada lingkungan. Aktivitas yang mereka lakukan tersebut pun telah diterjemahkan ke dalam pelaporan biaya lingkungan.

Pelaporan Biaya Lingkungan perusahaan industri dalam perspektif konsep sosial maslaha diharapkan mampu membawa bisnis yang relevan dengan kondisi lingkungan saat ini. Pelaporan biaya lingkungan oleh perusahaan industri juga diharapkan mampu memaksimalkan fungsi dan perannya dengan cara-cara yang islami yang berujung pada kebaikan/kemanfaatan dan terhindarkan keburukan/kerusakan, yang pada gilirannya yakni terealisasinya kemakmuran dan kesejahteraan di muka bumi dan kemurnian pengabdian kepada Allah SWT. Apa yang dilakukan oleh PT Suntory Garuda Beverage tersebut telah sejalan dan menjadi indikasi bahwa konsep maslaha telah mereka terapkan dalam kepedulian lingkungannya. BR menjelaskan;

Dalam pandangan saya selaku non-muslim ya dek, kita ini sudah berusaha sebisa mungkin untuk memproteksi masyarakat dari dampak negatif limbah-limbah kami. Kami di sini paham kalo misalnya limbah di sini tidak kita Kelola, tentu lingkungan yang bakalan kena imbasnya. Limbah cair misalnya tidak kita gunakan kembali, bisa merusak tanaman warga, jangan sampai juag

bercampur dengan air-air sungai yang bisa jadi dikonsumsi oleh masyarakat dan kami sendiri nantinya.

Apa yang dijelaskan oleh BR tersebut dapat dikategorikan ke dalam masalah *essentials* (*daruriyyat*) yang didefinisikan sebagai pemenuhan kepentingan-kepentingan pokok dalam hidup yang berkaitan dengan pencapaian tujuan syariah, yaitu melindungi *faith* (iman), *life* (kehidupan), *intellect* (akal), *posterity* (keturunan), dan *wealth* (harta). Jika dikorelasikan dengan konsep masalah ini, maka secara tidak langsung PT Suntory Garuda Beverage telah menjaga kehidupan, keturunan, dan harta masyarakat dari dampak buruk yang bisa saja timbul dengan aktivitas perusahaan. Hal ini sejalan dengan apa dijelaskan oleh Allah SWT dalam surah Al-Baqarah ayat 30;

وَإِذْ قَالَ رَبُّكَ لِلْمَلٰٓئِكَةِ اِنِّىْ جَاعِلٌ فِى الْاَرْضِ خَلِيْفَةًۭۙ قَالُوْۤا اَتَجْعَلُ فِىْهَا مَنْ يُّفْسِدُ
فِىْهَا وَيَسْفِكُ الدِّمَآءَ وَنَحْنُ نُسَبِّحُ بِحَمْدِكَ وَنُقَدِّسُ لَكَۗۙ قَالَ اِنِّىْۤ اَعْلَمُ مَا لَا تَعْلَمُوْنَ

Terjemahannya:

Ingatlah ketika Tuhanmu berfirman kepada Malaikat: “Sesungguhnya Aku hendak menjadikan seseorang khalifah di muka bumi”. Mereka berkata: “Mengapa Engkau hendak menjadikan (khalifah) di bumi itu orang yang akan membuat kerusakan padanya dan menumpahkan darah, padahal kami senantiasa bertasbih dengan memuji Engkau dan mensucikan Engkau?” Tuhan berfirman: “Sesungguhnya Aku mengetahui apa yang tidak kamu ketahui”. (Q.S Al-Baqarah 2:30)

Berdasarkan tafsir Quraish Shihab ayat di atas menjelaskan bahwa Allah SWT telah menghidupkan manusia dan menempatkannya di bumi. Lalu dia menerangkan asal penciptaan manusia dan apa-apa yang diberikan kepadanya berupa pengetahuan tentang berbagai hal. Maka ingatlah. Hai Muhammad, nikmat lain dari Tuhanmu yang diberikan kepada manusia. Nikmat itu adalah firman

Allah kepada Malaikat-Nya, “Sesungguhnya aku hendak menjadikan makhluk yang akan aku tempatkan di bumi sebagai penguasa. Ia adalah Adam beserta anak-cucunya. Allah menjadikan mereka sebagai khalifah untuk membangun bumi.” Dan ingatlah perkataan malaikat, “Apakah Engkau hendak menciptakan orang yang menumpahkan darah dengan permusuhan dan pembunuhan akibat nafsu yang merupakan tabiatnya? Padahal, kami selalu menyucikan-mu dari apa-apa yang tidak sesuai dengan keagungan-Mu, dan juga selalu berzikidan mengagungkan-Mu.” Tuhan menjawab, “Sesungguhnya Aku mengetahui masalah yang tidak kalian ketahui.

Dari sisi *Hajiyyat* sendiri yang merujuk pada kepentingan tambah yang bila diabaikan dapat menimbulkan kesulitan, namun tidak sampai merusak kehidupan normal, PT Suntory Garuda Beverage juga sudah melaksanakan hal tersebut. IM menjelaskan;

Contohnya ya laporan keuangan yang memuat laporan biaya lingkungan itu. Itu juga sebenarnya masyarakat umum tidak terlalu atau bahkan bisa tidak peduli ji. Tapi bagi masyarakat yang memang paham soal laporan keuangan dan pengelolaan biaya lingkungan tentu ini menjadi penting. Dan ini memang dalam pandangan kami penting karena ini juga untuk bahan audit lingkungan nantinya.

Penjelasan IM tersebut memberikan pemahaman kepada kita semua bahwasanya meskipun bagi sebagian orang laporan biaya lingkungan tidak penting, namun hal itu harus tetap dilakukan mengingat hal tersebut bisa menjadi bukti fisik bahwa perusahaan telah sebisa mungkin melakukan penjagaan terhadap kondisi lingkungan. AR menambahkan;

Yang perlu juga kita garisbawahi di sini adalah semenjak kita ada di sini, perkembangan ekonomi masyarakat juga semakin pesat. Buktinya sudah banyak itu pasar atau pusat-pusat ekonomi

sepanjang jalan ini dek, diliatji mungkin. Tapi liat juga sampahnya di mana-mana. Nah ketika kita juga ikut-ikutan untuk tidak mengelola limbah, maka pasti tambah jelekmi ini lingkungan. Artinya, kita di sini berusaha memberikan contoh yang baik bagi masyarakat tentang lingkungan itu sendiri.

Apa yang disampaikan oleh AR tersebut relevan dengan konsep *tahsiniyyat* yang diartikan sebagai kepentingan yang berfungsi untuk menyempurnakan kepentingan pada level sebelumnya dimana mengutamakan kepentingan masyarakat (umat) dalam bentuk menjaga keimanan, kehidupan, keturunan, intelektual, dan kesejahteraan seharusnya menjadi prioritas dan tujuan ekonomi terkhusus dalam rangka menghadapi masalah pembangunan ekonomi.

Masalah yang paling penting dihadapi dalam pembangunan ekonomi adalah bagaimana menghadapi *trade-off* antara pemenuhan kebutuhan pembangunan disatu sisi dan upaya mempertahankan kelestarian lingkungan disisi lain. Pembangunan ekonomi yang berbasis sumber daya alam yang tidak memperhatikan aspek kelestarian lingkungan pada akhirnya akan berdampak negatif pada lingkungan itu sendiri, karena pada dasarnya sumber daya alam dan lingkungan memiliki kapasitas daya dukung yang terbatas. Dengan kata lain, pembangunan ekonomi yang tidak memperhatikan kapasitas sumber daya alam dan lingkungan akan menyebabkan permasalahan pembangunan dikemudian hari. Oleh karena itu, perusahaan harus mengarahkan pembangunannya pada pembangunan berkelanjutan yang sangat memperhatikan masalah lingkungan dan sosial. Pembangunan berkelanjutan adalah pembangunan perlu memenuhi kebutuhan generasi saat ini sedemikian rupa tanpa harus mengurangi

kemungkinan generasi masa datang memenuhi kebutuhannya. Melalui BR PT

Suntory Garuda Beverage menjelaskan;

Poin penting dari kepedulian lingkungan itu adalah bagaimana kemudian kita sebagai bagian terintegrasi dari bidang perekonomian harus bisa menjaga lingkungan dengan penuh tanggung jawab agar kita bisa tetap *survive* ke depannya. Apalagi kita ini perusahaan yang bergerak dibidang makanan ringan yang target pasarnya adalah masyarakat tentunya kepercayaan masyarakat melalui penjagaan lingkungan itu yang harus kita jaga.

Penjelasan tersebut merepresentasikan bahwa pembangunan berkelanjutan pada hekekatnya ditujukan untuk mencari pemerataan pembangunan antar generasi pada masa kini maupun masa mendatang. Keberlanjutan ekologis adalah prasyarat untuk pembangunan dan keberlanjutan kehidupan. Keberlanjutan ekologis akan menjamin keberlanjutan ekosistem bumi. Pengelolaan pembangunan yang berwawasan lingkungan merupakan hal penting untuk keberlanjutan ekosistem. Hal ini dapat dilaksanakan melalui: pencegahan pencemaran lingkungan; rehabilitasi dan pemulihan ekosistem dan sumberdaya alam yang rusak; meningkatkan kapasitas produksi dari ekosistem alam dan binaan manusia. Berdasarkan pada hal ini akuntansi memainkan perannya dalam upaya untuk mendukung pembangunan berkelanjutan. Urgensi ini relevan dengan yang dijelaskan oleh IM;

Akuntansi memang secara umum hanya bermain seputar pencatatan dan pembuatan laporan keuangan. Tapi jangan salah, tanpa campur tangan orang-orang akuntansi nasib perusahaan dipertaruhkan. Kenapa saya bilang begitu, karena kita yang tahu bagaimana penyajian-penyajian ininya semua, termasuk biaya lingkungan. Kita sajikan dan juga kita harus tau seluk beluknya darimana dan bagaimana. Opini atau penilaian yang kita dapatkan nantinya juga bisa diukur dari seberapa mampu accounting membuat laporan keuangan yang berkualitas yang didalamnya ada informasi-informasi detail utamanya terkait dengan kegiatan perusahaan yang memang

bersentuhan langsung dengan lingkungan. Laporan keuangan yang kita bikin nantinya juga bisa menggambarkan apakah kita ini mampu untuk terus beroperasi secara berkelanjutan atau tidak.

Akuntansi dalam hal ini terkhusus pada *environmental accounting* diharapkan mampu untuk mendukung pembangunan berkelanjutan perusahaan. Sebagaimana kita ketahui bahwa *environmental accounting* merupakan bagian dari akuntansi yang secara khusus mampu untuk mengelola biaya-biaya yang terkait dengan lingkungan. Akuntansi lingkungan merupakan aspek yang muncul dari ilmu akuntansi yang akan mempengaruhi dalam waktu dekat perusahaan. Penerapan elemen dasar akuntansi lingkungan akan memerankan peran lingkungan dalam perekonomian serta membuat lebih mudah analisis pertanyaan makroekonomi dengan bantuan sistem informasi akuntansi dan dengan demikian, menyebabkan perekonomian ke jalur yang layak.

Sustainability development hanya mampu dicapai jika perusahaan mampu mengharmonisasikan ketiga unsur yaitu lingkungan, ekonomi, dan sosialnya. Kemampuan perusahaan untuk menerapkan *environmental accounting* dilingkup usahanya, diharapkan akan mampu untuk mengelola biaya-biaya berkaitan dengan lingkungan dan pada akhirnya perusahaan akan dapat melakukan pembangunan berkelanjutan. Hal ini ditegaskan oleh BR;

Akhirnya, ketika mampu dengan bertanggung jawab menjaga dan mengelola lingkungan, tentu hubungan sosial kita dengan masyarakat akan semakin baik pula. Hubungan sosial yang baik tersebut kemudian membawa kita kepada tujuan ekonomi di mana masyarakat bisa senang membeli produk kami dan menjadi mitra kerja kami dalam mengembangkan bisnis maupun juga hal-hal lainnya dan terutama kita mengharapkan berkat dari Tuhan dengan napa yang kita lakukan tersebut. Saya kira itu yang jadi tujuan kita semua ya, pak Amri, Bu Masirah.

Hal yang disampaikan tersebut sejalan dengan aksioma penting yang mendasari penetapan konsep *Shari'ah Enterprise Theory* yang menjadikan Allah sebagai sumber amanah utama dan sumber dayayang dimiliki para *stakeholders*. Sumber daya tersebut melekat suatu tanggungjawab dalam penggunaan, cara dan tujuan yang ditetapkan sang Pemberi Amanah. *ShariahEnterprise Theory* mengajarkan bahwa hakekat kepemilikan utama berada pada kekuasaan Allah, sementara manusia hanya diberi hak untuk mengelola (*khalifa fil ardhi*). Manusia sebagai *khalifatullah fil ardhi* memiliki misi mulia yaitu menciptakan dan mendistribusikan kesejahteraan (materi dan nonmateri) bagi seluruh manusia dan alam semesta, untuk mempermudah tugas ini manusia dapat menciptakan organisasi (organisasi *profit* atau organisasi *nonprofit*) yang digunakan sebagai instrumen dalam mengemban tugas tersebut sehingga organisasi diharuskan mempertanggungjawabkan seluruh aktivitas kepada Allah secara vertikal, dan kemudian dijabarkan lagi dalam bentuk pertanggungjawaban secara horizontal kepada umat manusia lain serta pada lingkungan alam.

Tabel 4.4
Implementasi Konsep Maslaha dalam *Environmental Accounting* PT
Suntory Garuda Beverage

No.	Maslaha	Perwujudan dalam <i>Environmental Accounting</i>
1	<i>Daruriyyat</i>	PT Suntory Garuda Beverage melakukan pengelolaan limbah secara bertanggung jawab guna menjaga kelestarian lingkungan tempat mereka dan masyarakat bereksistensi.
2	Hajiyyat	Perlakuan akuntansi biaya lingkungan yang dilakukan sebagai bagian dari profesionalisme kinerja PT Suntory Garuda Beverage terhadap masyarakat dan <i>stakeholder</i> lainnya
3	<i>Tahsiniyyat</i>	Menjaga kelestarian lingkungan demi hubungan baik dengan masyarakat dari segi sosial ekonomi serta mengharapkan ridho dari Tuhan yang Maha Kuasa.

BAB V

PENUTUP

A. Kesimpulan

Berdasarkan penelitian yang telah dilakukan, maka ada beberapa kesimpulan yang dapat diuraikan sebagai berikut:

1. Bagi PT Suntory Garuda Beverage keberadaan dan implementasi *environmental accounting* sangat penting dalam rangka memenuhi kewajiban kepada berbagai *stakeholder*, baik itu secara vertikal maupun horizontal.
2. Perlakuan *environmental accounting* di PT Suntory Garuda Beverage sudah dilakukan dengan sangat baik dari berbagai sisi meskipun dengan standar yang mereka tetapkan sendiri karena pada dasarnya memang belum ada standar yang jelas terkait dengan *environmental accounting* ini.
3. *Environmental accounting* diharapkan mampu terus menjadi salah satu alasan dan pakem yang digunakan guna memberikan kemaslahatan bagi masyarakat dan lingkungan sebagai wujud eksistensi perusahaan ke depannya.

B. Keterbatasan dan Saran Penelitian

1. Keterbatasan Penelitian

- a) Pihak Garuda Suntory Beverage tidak bisa memperlihatkan laporan biaya lingkungannya karena ada beberapa alasan seperti privasi perusahaan dan periode laporan keuangan yang belum sampai.

- b) Kesempatan dan waktu wawancara yang terbatas sebab perusahaan masih menjalankan protokol kesehatan secara ketat.

2. Saran Penelitian

- a) Penelitian selanjutnya diharapkan bisa bekerja sama dengan perusahaan dalam rangka memperoleh kredibilitas data melalui laporan keuangan.
- b) Perusahaan diharapkan mampu berkolaborasi dengan pihak peneliti guna mendapatkan hasil penelitian yang riil dan berkualitas.

DAFTAR PUSTAKA

- Adnyana, I.D.A.J., A.T. Atmajaya, dan N.T. Herawati. 2017. Analisis Penerapan Akuntansi Lingkungan pada Badan Usaha Milik Desa untuk Mewujudkan *Green Accounting* (Studi pada Desa Tajun, Kecamatan Kubutambahan, Kabupaten Buleleng, Provinsi Bali). *E-Journal Universitas Pendidikan Ganesha Jurusan Akuntansi Program S1*, 8(2): 1-11.
- Agustia, D. 2010. Pelaporan Biaya Lingkungan Sebagai Alat Bantu Bagi Pengambilan Keputusan yang Berkaitan Dengan Pengelolaan Lingkungan. *Jurnal Akuntansi: Akrual*, 1(2): 190-214.
- Al-Qur'an dan terjemahannya, Departemen Agama RI, Jakarta: Bumi Restu, 1979.
- Andreas Lako. 2018. Akuntansi Hijau : Isu, Rerangka Konsptual dan Aplikasi. 1:22.
- Aniela, Y. 2012. Peran Akuntansi Lingkungan Dalam Meningkatkan Kinerja Lingkungan dan Kinerja Keuangan Perusahaan. *Berkala Ilmiah Mahasiswa Akuntansi*, 1(1): 15-19
- An-Naff, J. 2005. Pembangunan Berkelanjutan dan Relevansinya Terhadap Indonesia. *Jurnal Madani*, 2(2): 46-55.
- Ardiyanto, M. D dan T. Anindito. 2012. Pengaruh Kinerja Lingkungan Terhadap Corporate Social Responsibility (CSR) Disclosure dan Kinerja Perusahaan Kimia dan Pertambangan Yang Terdaftar Di Bursa Efek Indonesia (Studi Empiris Pada Perusahaan Pertambangan Yang Terdaftar dalam BEI tahun 2007 sampai 2010). *Diponegoro Journal Of Accounting*, 2(1): 1-12.
- Burhany, D.I dan Nurniah. 2012. Akuntansi Manajemen Lingkungan Sebagai Alat Bantu Untuk Meningkatkan Kinerja Lingkungan Dalam Pembangunan Berkelanjutan. *Ekuitas: Jurnal Ekonomi dan Keuangan*, 17(3): 279-298.
- Burhany, D.I. 2014. Pengaruh Implementasi Akuntansi Lingkungan Terhadap Kinerja Lingkungan dan Pengungkapan Informasi Lingkungan. *Proceeding SNEB*. 1-8.
- Burnett, R.D dan D.R. Hansen. 2008. Ecoefficiency: Defining a Role For Environmental Cost Management. *Accounting, Organizations and Society*, 33: 551-581.
- Campbell, D., Craven, B., and Shrives, P. 2003. Voluntary social reporting in three FTSE sectors: a comment on perception and legitimacy. *Accounting, Auditing & Accountability Journal*, 16(4) : 558-81
- Cohen, J. R., L. Holder-Webb, L. Nath dan D. Wood. 2009. The Supply of Corporate Social Responsibility Disclosures Among U.S. Firms. *Journal of Business Ethics*, 84(4): 497-527.

- Damayanti dan P. Destia. 2013. Global Warming in the Perspective of Environmental Management Accounting (EMA). *Jurnal Ilmiah ESAI*, 7(1):1-14.
- Elkington, J. 1998. Accounting For The Triple Bottom Line. *Measuring Business Excellence*, 2(3): 18-22.
- Freeman, E. 2002. Stakeholder Theory Of The Modern Corporation. *General Issues in Business Ethic*, 38-48.
- Gray, R., R.Kouhy, dan S. Lavers. 1995. Corporate Social and Environmental Reporting: A Review of the Literature and A Longitudinal Study of uk Disclosure. *Accounting, Auditing & Accountability Journal*, 8(2):47-77.
- Herath, G. 2005. Sustainable Development And Environmental Accounting: The Challenge To The Economics And Accounting Profession. *International Journal of Social Economics*, 32(12): 1035-1050.
- Hermiyetti dan G.Y. Dondokambey. 2012. Analisis Perlakuan Akuntansi dan Pengalokasian Biaya Lingkungan pada PT Aspex Kumbong. *Jurnal Investasi*, 8(1): 63-80.
- Hernadi,B.H. 2012. Green Accounting For Corporate Sustainability. *Club of Economics di Miskolc' TMP*, 8(2): 23-30.
- Hilman, M.S dan E. Kristiningrum. 2008. Kajian Manfaat Penerapan ISO 14001 pada 12 Perusahaan. *Jurnal Standardisasi*, 10(3): 136-140.
- Kuncoro, Mudrajad. 2013. *Motode Riset untuk Bisnis dan Ekonomi : Bbagaimana Meneliti dan Menulis Tesis?*. Edisi 4. Jakarta: Erlangga.
- Lindrawati, F.N., N. Felicia, dan J.T. Budianto. 2008. Pengaruh Corporate Social Responsibility Terhadap Kinerja Keuangan Perusahaan yang Terdaftar Sebagai 100 Best Corporate Citizen oleh KLD Research & Analys. *Majalah Ekonomi*, 18(1): 66-83.
- Lindrianasari. 2009. Hubungan Antara Kinerja Lingkungan dan Kualitas Pengungkapan Lingkungan dengan Kinerja Ekonomi Perusahaan di Indonesia. *Jurnal Akuntansi dan Auditing Indonesia*, 11(2): 159-172.
- Mardikawati, S.I., L.P. Widianingsih, dan R. Magdalena. 2014. Evaluasi Penerapan Akuntansi Manajemen Lingkungan pada PT. II. *Jurnal Gema Aktualita*, 3(2): 98-108.
- Martusa, R. 2009. Peran Environmental Accounting Terhadap Global Warning. *Jurnal Akuntansi*, 1(2): 164-179.
- Mayangsari, Galuh Nashrullah Kartika dan Hasni Noor. 2014. Konsep Maqashid Alsyari'ah Dalam Menentukan Hukum Islam (Perspektif Al-Syatibi dan

- Jasser Auda). *Jurnal Ekonomi Syariah dan Hukum Ekonomi Syariah*. Volume 1, Issue 1. ISSN Elektronik: 2442-2282.
- Rimawati, R. 2015. Implementasi Green Accounting oleh Pemerintah Daerah (Studi Komparasi Berdasarkan Persepsi Aparatur Pemerintah). *Jurnal Akuntansi*, 15(2): 85-94.
- Santoso, H.F. 2012. Akuntansi Lingkungan Tinjauan Terhadap Sistem Informasi Manajemen atas Biaya Lingkungan. *Jurnal Akuntansi*, 12(2): 635-654.
- Suratno., I. Bondan., Darsono, dan S. Mutmainah. 2007. Pengaruh Environmental Performance Terhadap Environmental Disclosure dan Economic Performance (Studi Empiris Pada Perusahaan Manufaktur yang Terdaftar Di Bursa Efek, *Jurnal Riset Akuntansi*, (10)2:
- Susenohaji. 2003. Environmental Manajement Accounting (EMA): Memposisikan kembali Biaya Lingkungan sebagai Informasi Strategis bagi Manajemen. *Balance*, 1
- Syamsiah., Yudhanta Sambharakhresna dan Nurul Komyurini. 2013. Kajian Implementasi Corporate Social Responsibility Perbankan Syariah Ditinjau dari Syariah Enterprise Theory Pada PT. Bank Pembiayaan Rakyat Syariah Bhakti Sumekar Cabang Pamekasan. *Jurnal inFestasi*, 9(1): 47-60.
- Tjahjono, M.E.S. 2013. Pengaruh Kinerja Lingkungan Terhadap Nilai Perusahaan dan Kinerja Keuangan. *Junal Ekonomi*, 4(1): 38-46.
- Triyuwono, Iwan. 2009. Perspektif, Metodologi, dan Teori Akuntansi Syariah.
- Undang-Undang Republik Indonesia No 40 Tahun 2007 Tentang Perseroan Terbatas.
- Xiaomei, L. 2004. Theory and Practice of Environmental Management Accounting Experience of Implementation in China. *International Journal of Technology Management and Sustainable Development*, 3(1): 47-57.
- Yunus.M.(1973). Kamus Arab Indonesia, Jakarta: Yayasan Penyelenggaraan Penerjemah dan Penafsir Al-Qur'an, hlm. 219.
- Zahrah.M.A(2005). Ushul Al-Fiqh, ter. Saefullah Ma'shum, et al., Ushul Fiqih, Jakarta: Pustaka Firdaus, Cet 9, , hlm 424.

LAMPIRAN

1. Dokumentasi Penelitian

Foto 1.

Bersama Manager, Staf PPIC, dan Security PT Suntory Garuda Beverage



Foto 2.

Wawancara dengan Staf PPIC Bagian Pengolahan Limbah



Foto 3.

Bersama Manager PT. Sundry Garuda Beverage

